7594

Biblioteca municipală Târgu-Jiu

GIMNASTELE ORĂDENCE — ÎNVINGĂTOARE ÎN ÎNTÎLNIREA CU GWARDIA VARȘOVIA

ORADEA (prin telefon). În sala Armatei din localitate s-a desfășurat o întîlnire internațională de gimnastică între echipele feminine ale Școlii sportive Oradea și Gwardia Varșovia. Gimnastele orădence au obținut victoria cu 178,95—173,75.

Iată și cîștigătoarele pe aparate : sărituri — **Gabriela Korodi** (Școala sportivă) 9,15 ; paralele — **Ecaterina Szabo** (Școala sportivă) 9,20 ; bîrnă — **Malorsata Patora** (Gwardia) 9,00 ; sol — **Gabriela Korodi** (Școala sportivă) 9,35.

PROLETARI DIN TOATE ȚĂRILE UNIȚI-VĂ !

Sportul

ZIAR AL CONSILIULUI NAȚIONAL PENTRU EDUCAȚIE FIZICĂ ȘI SPORT

Anul XXIX — Nr. 7581 | 4 PAGINI 30 BANI | Joi 1 noiembrie 1973

ATLETISMUL NOSTRU ȘI CÎTEVA DIN PROBLEMELE SALE (III)

Un imperativ: informație-decizie-acțiune eficientă!

Pînă nu cu multă vreme în urmă, performanței unui atlet i se asocia, în mod firesc, antrenorul. Acum „omul din umbră" — antrenorul, nu mai este singur. În spatele unei performanțe, în special a uneia cu rezonanță internațională, stau numeroși specialiști (medici, biologi, biochimiști, psihologi etc) fapt care atestă că performanța este condiționată de știință !

Conducerea antrenamentelor sportivilor s-a bizuit multă vreme pe binomul EXPERIENȚĂ-INTUIȚIE, succesul fiind determinat, cum este firesc, de măsura în care acest binom s-a interferat cu șansa, cu întîmplarea. Astăzi avem de a face cu un trinom : INFORMAȚIE-DECIZIE-ACȚIUNE EFICIENTĂ ! În această idee, problema pe care am supus-o atenției unor specialiști ai atletismului nostru a fost următoarea : „CONSIDERAȚI CĂ ANTRENORII, PROFESORII DE EDUCAȚIE FIZICĂ ȘI ALȚI TEHNICIENI DEȚIN INFORMAȚIILE NECESARE CARE SĂ-I AJUTE A LUA DECIZIA OPTIMĂ PENTRU O ACȚIUNE EFICIENTĂ, ȚINÎND SEAMA ȘI DE CONTINUA PERISABILITATE A CUNOȘTINȚELOR" ?

Interlocutorii noștri ne-au comunicat următoarele păreri : Prof. MIHAI RĂUȚOIU : **„Pregătirea teoretică temeinică, dublată de o experiență îndelungată dobîndită printr-o muncă plină de pasiune, reprezintă cheia succesului. Mulți dintre atleții noștri au demonstrat că posedă o tehnică bună. Aceasta înseamnă că antrenorii lor dispun de cunoștințele necesare pentru a selecționa mijloacele cele mai potrivite pentru realizarea unei tehnici cît mai raționale. Necazul începe atunci cînd ei nu pot folosi un volum și o intensitate corespunzătoare, datorită lipsei unei baze de pregătire realizată în primii ani de activitate atletică a unui tînăr, sau din lipsa unor mijloace materiale (săli de antrenament, stadioane, mijloace de recuperare) fără de care antrenamentul modern este de neconceput. Există — însă — o mare neconcordanță între ceea ce știi, ce poți afla și ceea ce poți aplica în practică !"**

Conf. univ. DUMITRU ALEXANDRESCU : **„Majoritatea tehnicienilor atletismului nostru nu posedă suficiente cunoștințe și acestea nu neapărat la zi ! În general, ei nu au posibilitatea să ajungă la timp (alteori, de loc) la surse de informații recente, dar socotesc că nici nu se străduiesc, într-o măsură suficientă, să o facă. Pentru rezolvarea actualei situații propun : ● organizarea unor cursuri de reciclare periodice (3—5 ani), așa cum există în țara noastră în atitea domenii de activitate ● folosirea mai eficientă a unor adunări a antrenorilor (în genul anualei conferințe de la Snagov) în care să fie programate lecții cu conținut adecvat**

Anchetă realizată de **Romeo VILARA**

(Continuare în pag. a 4-a)

LOTURILE REPREZENTATIVE DE TENIS DE MASĂ ALE ROMÂNIEI

În vederea campionatelor europene de tenis de masă, programate anul viitor, la Novi Sad (Iugoslavia), între 6 și 13 aprilie, și a competițiilor internaționale care vor avea loc pînă atunci, biroul federației noastre de specialitate, la propunerea colegiului central de antrenori, a aprobat următoarea componență a loturilor reprezentative : **senioare : Maria Alexandru, Magdalena Lesai, Eleonora Vlaicov, Lidia Ilie, Ligia Lupu, Camelia Filimon, Ildiko Gyöngyösi ; seniori : Teodor Gheorghe, Șerban Doboși, Aurel Ovanez, Dorin Giurgiucă, Ion Panait și Marin Firănescu.** Ca antrenori au fost numiți **Ella Constantinescu** (fete) și **Ion Pop** (băieți).

Se înțelege că ușile loturilor republicane rămîn, în continuare, deschise în ambele sensuri, în funcție de forma sportivă atinsă pe parcursul pregătirilor care vor urma și a rezultatelor obținute.

ÎN RESTANȚA ETAPEI A XI-a A DIVIZIEI A

IERI, LA BACĂU, PE NINSOARE FOTBAL DE CALITATE

S. C. BACĂU 2(1)
F. C. CONSTANȚA 2(1)

BACĂU, 31 (prin telefon). Întîlnirea restanță, așteptată cu nerăbdare de băcăuani, s-a situat peste nivelul ultimelor partide ale campionatului Diviziei A. Partida a avut atribute care să mulțumească pe spectatori : risipă de energie, faze palpitante la ambele porți, răsturnări spectaculoase de scor.

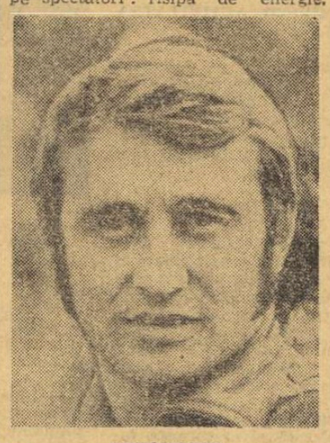

ANTONESCU

Băcăuaniii au pus accentul pe ofensivă, au avut unele perioade de dominare, dar șuturile înaintașilor au pus rareori în dificultate pe apărătorul buturilor echipei de pe litoral. Riposta constănțenilor a fost dîrză, pe tot parcursul întîlnirii. Elevii lui Hașoti, s-au apărat bine, au pasat inventiv la mijlocul terenului și, prin trioul Tănase-Caraman-Mărculescu, au inițiat acțiuni ofensive deosebit de periculoase.

Jocul a început destul de calm, cu acțiuni lente pînă la cele două careuri. Dar, prima lovitură de colț a băcăuanilor în min. 8, a schimbat aspectul jocului. Constănțenii au ripostat aproape imediat, prin Tănase (min. 10) : extrema constănțeană a trecut de păzitorul său, Volmer, dar, inexplicabil, a căzut la marginea careului advers. Ritmul a devenit mai alert, iar băcăuanii au o ușoară superioritate teritorială, pînă spre sfîrșitul primei reprize. Replica echipei de pe litoral, s-a menținut la înălțime; ea a inițiat acțiuni simple,dar foarte periculoase. **În min. 40, Tănase, pe post de extremă stînga, a ajuns la linia de fund, de unde a centrat, precis, în fața porții și Caraman a reluat puternic în plasă : 0—1.** În ultimele cinci minute duelul dintre înaintașii Sport Clubului și apărătorii constănțeni se soldează cu restabilirea egalității. **Cu un minut înainte de pauză, Pană a profitat de o greșeală a fundașilor constănțeni expediind balonul în poartă pe lîngă Ștefănescu, care îi ieșise în întîmpinare.**

Băcăuanii au început puternic partea a doua, obținînd o lovitură de colț (min. 48) și ratînd o excelentă ocazie prin Dembrovschi (min. 52). Golul cade însă în poarta Sport Clubului ca urmare a unei **acțiuni Tănase-Lică-Tănase (min. 58), ultimul reluînd, cu capul, recentrarea extremului stînga.** Bucuria constănțenilor avea să fie de scurtă durată, fiindcă, **după nouă minute, o centrare, cu efect, a lui Hrițcu, de la aproximativ 25 m lateral, s-a oprit în colțul lung al porții lui Ștefănescu.** Pînă la fluierul final s-a luptat dîrz, jucătorii ambelor echipe au făcut risipă de energie pentru a termina învingători, însă, situațiile favorabile au fost irosite de înaintași. Remiză echitabilă.

Pompiliu VINTILĂ

CLASAMENTUL

1.	Univ. Craiova	11	7	3	1	19-10	17
2.	F. C. Constanța	11	7	2	2	20-10	16
3.	Dinamo	11	6	2	3	17-13	14
4.	C.S.M. Reșița	11	4	4	3	18-13	12
5— 6.	Steaua	11	5	2	4	16-13	12
	„U" Cluj	11	5	2	4	12- 9	12
7.	F. C. Argeș	11	5	2	4	16-16	12
8.	Polit. Iași	11	5	1	5	9-10	11
9—10.	Polit. Timiș.	11	4	2	5	8-10	10
	Steagul roșu	11	4	2	5	8-10	10
11.	A.S.A. Tg. Mureș	11	4	2	5	15-21	10
12.	C.F.R. Cluj	11	4	2	5	18-21	10
13.	Sp. studențesc	11	4	1	6	16-13	9
14.	Rapid	11	3	3	5	12-15	9
15.	S. C. Bacău	11	4	1	6	14-19	9
16.	U.T.A.	11	4	1	6	11-17	9
17.	Jiul	11	3	2	6	12-14	8
18.	Petrolul	11	3	2	6	12-16	8

Stadionul „23 August" ; teren bun ; timp friguros, vînt, ninsoare ; spectatori, aproximativ 5 000. Au marcat : CARAMAN (min. 40), PANA (min. 44), TĂNASE (min. 58), HRIȚCU (min. 67). Raport de cornere : 10—3. Raportul șuturilor la poartă : 18—10 (pe spațiul porții : 7—4).

S. C. BACĂU : Ghiță — Margasoiu, Catargiu, Velicu, Volmer — HRIȚCU (min. 78 : Florea), **DUȚAN — PANA,** Dembrovschi, Munteanu (min. 55 : **ENESCU**), Bălută.

F. C. CONSTANȚA : Ștefănescu — GHIRCA, Antonescu, Stoica, NISTOR — I. Constantinescu, VIGU — TĂNASE, CARAMAN (min. 82 : Turcu), Mărculescu (min. 55 : Oprea), **LICĂ.**

A arbitrat N. CURSARU ★★★★★, ajutat de V. Gligorescu (cu multe greșeli), ambii din Ploiești și **C. Prusac** din Botoșani.

Cartonașe galbene : Lică, Bălută, Ghirca.

Trofeul Petschovschi : 9.

La tineret-rezerve : 2—2 (1—0).

CARE VA FI XV-le ROMÂNIEI PENTRU MECIUL CU FRANȚA ?

● *Un prim răspuns — după partida de verificare cu Sportul studențesc ● Celelalte partide test ale lotului — cu Gloria și Steaua ● Selecționata studențească a țării va juca la Montpellier*

Șerban, unul dintre cei mai activi jucători de linia a II-a, păstrează serioase șanse de titularizare pentru meciul cu Franța.

Foto : Paul ROMOȘAN

Azi, pe terenul de rugby de la Complexul sportiv universitar (lacul Tei), lotul reprezentativ va fi supus unei prime verificări în vederea meciului cu Franța. Adversară, formația Sportul studențesc, una din fruntașele rugbyului nostru.

Alegerea XV-lui studenților bucureșteni ni se pare bine inspirată, fiind vorba de o echipă care știe să pună în dificultate adversari dintre cei mai reputați. Nu uităm, de pildă, victoria „Sportului" asupra campioanei, cu puțin timp în urmă, ca și maniera în care aceeași echipă a reușit să remonteze handicapul în jocul din „Cupa F.R.R." cu Farul Constanța (3—9), reușind în cele din urmă, să termine la egalitate...

Ce așteaptă antrenorii coordonatori, **Petre Cosmănescu** și **Valeriu Irimescu**, de la Sportul studențesc ? Ca acesta **să-i creeze lotului probleme reale, apropiate de cele de la Valence. Adică, o solicitare energică. Nu este vorba de un fel de joc-școală, cum adesea se obișnuiește în partidele de verificare. O solicitare intensă, dar în spiritul jocului de rugby, fără placaje gratuite, abuz de obstrucții sau de durități. Nădăjduim ca jucătorii Sportului studențesc să colaboreze la reușita acestui test și să faciliteze misiunea celor care au fost însărcinați cu alcătuirea celui mai bun XV pentru meciul de la 11 noiembrie.**

În ce privește lotul, de la el se așteaptă o comportare și mai convingătoare decît în partida de la Heidelberg. Avem în vedere mai ales compartimentele și jucătorii care nu s-au impus pe toată durata meciului cu R.F.G., apărarea în mod special, care a avut un demaraj șters. Este de dorit, de pildă, ca **mijlocașii să se afirme cu și mai multă personalitate, iar jucătorii din linia de treisferturi să găsească soluțiile cele mai simple pentru a ajunge în... spațiul de țintă advers.** Lotul dispune de cei mai valoroși jucători pe care îi avem la ora actuală, iar între componenții lui domnește o atmosferă propice de muncă.

După meciul de verificare pe care îl susțin astăzi, componenții lotului vor fi supuși unui nou colocviu public, duminică dimineața. Adversară, echipa Gloria București. Apoi, miercuri 7 noiembrie, într-un alt test, lotul va juca cu Steaua. Tot la 7 noiembrie vom afla și XV-le țării noastre pentru partida cu Franța.

★

De săptămîna viitoare se va reuni la București și lotul selecționatei studențești a României, care — sub conducerea antrenorului **Dumitru Antonescu** — se pregătește pentru partidele cu echipa universitară a Franței (14 noiembrie la Montpellier) și selecționata de sud-est a aceleiași țări.

Tiberiu STAMA

ÎN LUMINA HOTĂRÎRII PLENAREI C.C. AL P.C.R. DIN 28 FEBRUARIE — 2 MARTIE 1973

NOI REGLEMENTĂRI ALE M.E.I. PRIVIND EDUCAȚIA FIZICĂ ȘI SPORTUL ȘCOLAR

În ansamblul măsurilor preconizate de Ministerul Educației și Învățămîntului pentru aplicarea Hotărîrii Plenarei C.C. al P.C.R., cu privire la dezvoltarea continuă a educației fizice și sportului se înscriu o serie de reglementări care vizează nemijlocit școala, la toate eșaloanele ei.

Aceste reglementări sînt destinate să reprezinte un ghid absolut necesar rezolvării sarcinilor prevăzute de programa de educație fizică, legate de angrenarea marii mase a elevilor în practicarea exercițiilor fizice, a perfecționării într-o disciplină sportivă, după aptitudini sau preferințe și în funcție de condițiile existente în fiecare școală.

În spiritul acestor deziderate și pentru o mai bună organizare și desfășurare a întregii activități de educație fizică și sport au fost elaborate — după consultarea unor comisii speciale alcătuite din cadre didactice cu o bogată experiență pedagogică — o serie de instrucțiuni referitoare la verificarea gradului de pregătire fizică și sportivă a elevilor, aprecierea activității profesorilor de educație fizică și îmbunătățirea formelor de practicare a exercițiilor fizice și a sportului în unitățile școlare.

Întrucît în această perioadă au loc, în întreaga țară, consfătuiri județene cu activul profesorilor de educație fizică, cunoașterea temeinică a noilor reglementări privind educație fizică și sportul școlar reprezintă o obligație directă a tuturor factorilor angajați în acțiunea de atragere și impulsionare a elevilor în practicarea exercițiilor fizice, în mod organizat, la nivelul clasei, prin orele cuprinse în programă și prin activități în cadrul asociației sportive, după aptitudini sau preferințe, sub îndrumarea și cu responsabilitatea directă a profesorilor de specialitate, a conducerilor de școli și a organizațiilor de pionieri și U.T.C.

Este motivul pentru care în numărul de astăzi publicăm — ÎN PAGINA A 2-A a ziarului nostru — textul prescurtat al recentelor instrucțiuni elaborate de Ministerul Educației și Învățămîntului.

Aspect de la etapa județeană a „Crosului fetelor" — ediția 1973, desfășurat recent la Suceava

Foto : Victor COLBERT — Suceava

FAZA FINALĂ A „CROSULUI FETELOR" LA SUCEAVA

De curînd, municipiul Suceava a fost gazda unor interesante și reușite întreceri sportive de masă. Ele au conferit orașului o atmosferă sărbătorească, miile de cetățeni participînd în calitate de spectatori, și urmărind cu deosebit interes desfășurarea întrecerilor.

A fost, mai întîi, etapa județeană a **„Crosului fetelor"**, competiție tradițională adresată tuturor amatoarelor de sport din școli, întreprinderi, instituții și din mediul rural. Desfășurate pe platoul cetății, două dintre cele șase probe au revenit reprezentantelor satelor, iar celelalte patru, sportivelor din orașele sucevene. Organizarea a fost excelentă, C.J.E.F.S., Consiliul sindicatelor, Comitetul U.T.C. și Consiliul organizației pionierilor colaborînd pentru mobilizarea celor peste 3 000 de fete care s-au aliniat la start. Iată cîștigătoarele : 500 m — **Bazica Bătnărescu (Marginea) ; 600 m — Eugenia Cimpan (Scheia) ; 700 m — Lenuța Frigura (Solca) ; 800 m — Luminița Pintea (Lic. Hurmuzachi — Rădăuți) ;** 1000 m **— Paraschiva Apetrei (Fălticeni) ;** 1 200 m **— Silvia Lupan (Lic. pedagogic Suceava).** Premiile I, pentru cea mai bună organizare a etapelor inițiale au fost obținute de asociația sportivă din Marginea, la nivel de comună, iar la nivel de oraș, de Rădăuți.

În același timp, pe arterele principale ale orașului s-a desfășurat defilarea elevilor și studenților care au participat apoi, la deschiderea festivă a noului an școlar. La întreceri au asistat tovarășii **Mihai Clim**, președintele C.J.E.F.S., **Ion Siminiceanu**, primarul Sucevei, alți reprezentanți ai organelor locale de partid și de stat.

C. ALEXA, coresp. județean

ECHIPA DE HALTERE (tineret) A ROMÂNIEI PARTICIPĂ LA „CUPA PRIETENIA"

În cursul zilei de astăzi urmează să părăsească Bucureștiul echipa de haltere (tineret) a țării noastre care va călători la Phenian, unde se va desfășura, la sfîrșitul săptămînii viitoare, „Cupa Prietenia".

Reprezentativa țării noastre este alcătuită din **V. Iancu** (cat. muscă), **V. Chiamil** (cat. cocoș), **St. Bălan** (cat. ușoară), **N. Căpriceru** (cat. mijlocie), **I. Orosz** (cat. semigrea), **A. Druziuc** (cat. grea) și **St. Kreicik** (cat. supergrea). Antrenorul echipei este **M. Constantinescu**, iar conducătorul lotului **Ion Stoian**, președintele F.R. de Haltere.

În campionatele de volei

GAZDELE S-AU IMPUS ÎN FAȚA OASPETELOR

REZULTATE TEHNICE MASCULIN

SERIA I : Dinamo — Universitatea Cluj 3—0 (12, 2, 4). Explorări Baia Mare — Progresul București 3—0 (9, 13, 6), Universitatea Craiova — Rapid 3—0 (4, 9, 9) ; SERIA A II-A : Steaua — C.S.U. Galați 3—1 (10, 10, —12, 3). Politehnica Timișoara — I.E.F.S. 3—2 (—12, 14, 7, —3, 13), Viitorul Bacău — Tractorul Brașov 3—0 (6, 10, 10).

FEMININ

SERIA I : Rapid — Universitatea Timișoara 3—2 (—9, 7, 5, —10, 9), Constructorul — Medicina 3—0 (3, 13, 10), I.T.B. — Farul 0—3 (—3, —10, —8) ; SERIA A II-A : Penicilina Iași — Universitatea Craiova 3—1 (—14, 13, 3, 9), I.E.F.S. — Dinamo 2—3 (12, —3, —2, 9, —9), Universitatea Cluj — C.S.M. Sibiu 2—3 (—14, 3, 6, —8, —13).

CLASAMENTE MASCULIN SERIA I

1.	Dinamo	4	4	0	12: 3	8
2.	Explorări	4	3	1	11: 4	7
3.	Universitatea	4	2	2	7: 6	6
4.	„U" Cluj	4	2	2	6: 9	6
5.	Rapid	4	2	2	5:11	5
6.	Progresul	4	0	4	4:12	4

SERIA A II-A

1.	Steaua	4	4	0	12: 3	8
2.	Viitorul	4	2	2	10: 8	6
3-4.	C.S.U. Galați	4	2	2	9: 8	6
3-4.	I.E.F.S.	4	2	2	10: 9	6
5.	Politehnica Tim.	4	2	2	7:10	6
6.	Tractorul	4	0	4	2:12	4

FEMININ SERIA I

1.	Rapid	4	4	0	12: 5	8
2.	Constructorul	4	3	1	10: 3	7
3.	„U" Timișoara	4	1	3	5:10	5
4.	Farul	4	2	1	8: 3	5
5	Medicina	4	1	2	4: 6	4
6.	I.T.B.	4	0	4	0:12	4

SERIA A II-A

1.	Penicilina	4	4	0	12: 2	8
2.	Dinamo	4	4	0	12: 4	8
3	C.S.M. Sibiu	4	2	2	7: 8	6
4.	Universitatea Cluj	4	1	3	6: 9	5
5.	Universitatea Cv.	4	1	3	5: 9	5
6.	I.E.F.S.	4	0	4	2:12	4

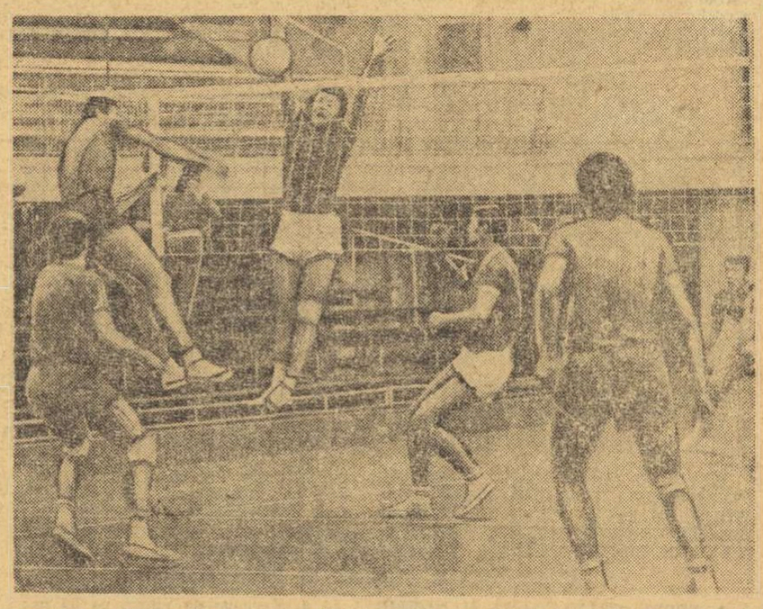

Atacul lui Duduciuc (Steaua) va străpunge încă o dată blocajul defectuos al studenților gălățeni.

Foto : Ion MIHĂICĂ

Ieri, s-au disputat partidele penultimei etape a turului campionatului Diviziei A de volei. La masculin, victoriile au revenit echipelor gazdă, în timp ce la feminin doar două formații au reușit să cîștige în deplasare. Iată amănunte :

MASCULIN

STEAUA — C.S.U. GALAȚI (3—1). De la această partidă ne-am fi așteptat la mai mult, dar jocul n-a depășit nivelul mediu și nici nu ne-a oferit decît rare faze spectaculoase și cîteva „lecții" de tehnică a lui **Stamate** (la executarea serviciului, la pase și în atac), care au stîrnit admirația... adversarilor, coechipierilor și celor cîteva zeci de spectatori prezenți la meci. Întîlnirea a început în ritm lent, enervant de lent, cu acțiuni telefonate, cu multe schimbări de serviciu (primul set a durat 40 min.). Gălățenii au condus pînă la jumătatea setului, apoi au cedat complet inițiativa, pînă ce scorul a devenit 2—0 pentru Steaua. Abia în cel de al III-lea, studenții (în general indolenți, cu excepția ridicătorilor) s-au străduit mai mult la blocaj (căci în apărarea din linia a II-a trăgătorii au fost... statui) și au izbutit cu greu să-și adjudece setul. Totuși, mai puțin rigidă, Steaua a pus capăt partidei, dominînd sub toate aspectele. Remarcări : **Stamate, Bartha, Duduciuc** (Steaua), **Stere, Popescu, Păduraru** (C.S.U.). Foarte bun arbitrajul cuplului **C. Armășescu — D Rădulescu (A.B.).**

EXPLORĂRI BAIA MARE — PROGRESUL (3—0). Joc dîrz disputat în care oaspeții au rezistat ataculuj bălmărean doar la începutul seturilor. S-au evidențiat : **Enescu, Ghic, Dobre** de la gazde, respectiv **State** și **Picu.** Au arbitrat **S. Dumitrescu** și **D. Dobrescu**, ambii din Ploiești. **(T. TOHĂTAN — coresp. județean).**

UNIVERSITATEA CRAIOVA — RAPID BUCUREȘTI (3—0). Evoluție bună a craiovenilor, dar bucureșteni au oferit o replică modestă. În cel de al treilea set oaspeții au avut avantaj (6—1), dar pentru scurt timp, pentru că au fost, apoi, conduși cu 14—7, pierzînd, categoric. S-au evidențiat **Braun** și **Bozan** (Universitatea) **Bădiță** și **Drăgan** (Rapid). Au arbitrat **C. Vidaru** și **E. Mendel** din Sibiu. **(Șt. GURGUI — coresp. județean).**

VIITORUL BACĂU — TRACTORUL BRAȘOV (3—0). Deși au evoluat mult sub valoarea lor, localnicilor nu le-au fost necesare de-

(Continuare în pag. a 4-a)

Agenda activități sportive de masă

COMPETIȚIE REZERVATĂ TINERELOR FETE GORJENE

Principalele baze sportive din orașul Tg. Jiu, au găzduit, sîmbătă și duminică, cele 600 de sportive, calificate din 16 centre intercomunale, care s-au întrecut la atletism, tenis de masă, volei, fotbal și șah. Cu acest prilej s-au afirmat o serie de tinere sportive din **Măru, Peștișani, Bumbești-Jiu, Novaci, Tg. Cărbunești** etc. Iată cîștigătoarele : volei — **Lic. Economic Tg. Jiu**, handbal : **Lic. Ecaterina Teodoroiu Tg. Jiu**, tenis de masă — **Adriana Jecu** (Lic. Motru), șah — **Maria Stan** (Pești eana Jiu). 100 m — **Mariana Gărăiacu** (Lic. Tg. Cărbunești), 800 m — **Florica Popa** (Lic. Motru), înălțime — **Livia Cotolaru** (Șc. sp. Tg. Jiu), greutate — **Marieta Leican** (Busduchin).

M. BALOI — coresp

CUPA MICILOR ȘAHIȘTI

În organizarea C.J.E.F.S. și a clubului C.S.M., în zilele de 27 și 28 octombrie, în sala sporturilor din localitate s-a desfășurat prima ediție a **Cupei micilor șahiști**, la care au participat patru echipe din **Iași, Ploiești, Brașov** și **Cluj.** După două zile de întreceri formațiile fiind compuse din nouă pionieri și trei juniori (8 băieți și 4 fete) — trofeul competiției a revenit echipei din **Ploiești**, care a întrunit un număr de 29½ puncte. În continuare s-au clasat **Brașov** 18 p, **Cluj** 12½ p, **Iași** 12 p.

D. VATAU — coresp.

300 DE UCENICI...

din principalele întreprinderi gălățene au participat la crosul organizat de comisia sportivă a Consiliului județean al sindicatelor. În pofida timpului nefavorabil, tinerii sportivi au luptat cu multă ardoare pentru ocuparea primelor locuri. În cele din urmă, fericiții cîștigători au fost **C. Micu** (Rapid C.F.R.), la băieți și **Lenuța Rindunica** (Comerțul), la fete. Duminică, orașul de pe malul Dunării a mai găzduit o competiție, de astă dată de orientare turistică, la care au participat 12 echipaje pionierești din **județele Galați, Iași, Bacău, Brăila** și **Tulcea.** Intitulată **„Cupa temerarilor"**

(Continuare în pag. a 3-a)

ÎN LUMINA HOTĂRÎRII PLENAREI C.C. AL P.C.R. DIN 28 FEBRUARIE — 2 MARTIE 1973

NOI REGLEMENTĂRI ALE M.E.I. PRIVIND EDUCAȚIA FIZICĂ ȘI SPORTUL ȘCOLAR

O atenție deosebită se va acorda îmbunătățirii calității și eficienței procesului de învățămînt în cadrul orelor de educație fizică din școlile de toate gradele. În acest scop, programele de educație fizică vor fi orientate în așa fel încît să asigure un conținut adecvat pregătirii temeinice a elevilor și studenților ; cea mai mare parte a activităților se va desfășura în aer liber. Planul de învățămînt pentru unitățile preșcolare va cuprinde zilnic, jocuri și exerciții fizice adecvate vîrstei copiilor.

Ministerul Educației și Învățămîntului și Consiliul Național pentru Educație Fizică și Sport vor stabili norme de pregătire fizică pe categorii de vîrstă a elevilor ; aprecierea gradului de pregătire fizică și sportivă a elevilor se va face în funcție de îndeplinirea acestor norme. În învățămîntul superior se vor stabili probe de apreciere anuală a pregătirii fizice a studenților. Criteriul principal de măsură a muncii cadrelor didactice de specialitate îl vor constitui rezultatele obținute de către elevi și studenți în îndeplinirea normelor și probelor.

(Din Hotărîrea Plenarei C.C. al P.C.R.
cu privire la dezvoltarea continuă a educației fizice și sportului)

Organizarea „reprizelor" de gimnastică în școlile generale preocupă tot mai mult cadrele de specialitate. Ea tinde să intre în programul fiecărei unități de învățămînt cu ciclu primar sau gimnazial

SISTEMUL UNITAR DE VERIFICARE ȘI APRECIERE A GRADULUI DE PREGĂTIRE FIZICĂ ȘI SPORTIVĂ A ELEVILOR

Pentru a determina îmbunătățirea conținutului și sporirea eficienței întregii munci de educație fizică și sport din școli se instituie **„Sistemul unitar de verificare și apreciere a gradului de pregătire fizică și sportivă a elevilor"** cu următoarele grupe de probe :

1. **Probe și norme** obligatorii pentru verificarea dezvoltării calităților motrice de bază (viteză, rezistență, forță, detentă).

2. **Probe obligatorii** pentru verificarea însușirii unor ramuri de sport și a unor elemente tehnice din cele prevăzute în programe.

3. **Cerințe** privind însușirea unor deprinderi aplicative și de participare a elevilor la acțiunile organizate pe baza programelor unice ale activității sportive de masă.

Conținutul sistemului unitar de verificare și apreciere a gradului de pregătire fizică și sportivă a elevilor *)

Sistemul unitar de verificare și apreciere a gradului de pregătire fizică a elevilor cuprinde atît probe cu caracter de test cît și un număr de probe selecționate din programele de educație fizică. Ca urmare, începînd cu anul școlar 1973/1974, probele de control înscrise în programele de educație fizică, la toate clasele, se înlocuiesc cu probele din prezentul sistem de verificare și apreciere a dezvoltării fizice a elevilor, care cuprinde pe cicluri de învățămînt următoarele :

A. LA CICLUL PRIMAR (CLASELE I—IV)

1. PROBE OBLIGATORII ȘI NORME PENTRU VERIFICAREA CALITĂȚILOR MOTRICE

1. 1. alergare de viteză pe 25 m ;
1. 2. alergare de rezistență pe 600 m ;
1. 3. săritură în lungime de pe loc ;
1. 4. aruncarea unei greutăți de două kilograme cu ambele brațe, de pe loc, pe deasupra capului, înapoi, la clasele I, II, înainte și înapoi la clasele III—IV ;
1. 5. efectuarea unui complex de dezvoltare fizică.

2. PROBE OBLIGATORII PENTRU VERIFICAREA ÎNSUȘIRII UNOR RAMURI DE SPORT ȘI A UNOR ELEMENTE TEHNICE DIN CELE PREVĂZUTE ÎN PROGRAME :

2. 1. verificarea capacității de practicare a două jocuri dinamice ;
2. 2. mers în echilibru pe partea îngustă a băncii cu brațele lateral purtînd pe cap un caiet (dus și întors — întoarcerea se va efectua pe bancă) ;
2. 3. săritura la coardă mică executată individual, pe loc cu dublă săritură și în deplasare ;
2. 4. rostogolire înainte din ghemuit în ghemuit ;
2. 5. conducerea mingii din alergare și aruncarea ei într-o țintă fixă (cu mîna stîngă și dreaptă). Băieții pot executa conducerea mingii cu piciorul ;
2. 6. parcurs aplicativ pe o distanță de maximum 40 m, executat individual, care să conțină cel puțin 5—6 exerciții utilitare (mers, alergare, sărituri, cățărare, aruncare, prindere, echilibru, transport de greutăți, escaladări).

3. CERINȚE PRIVIND ACTIVITATEA SPORTIVĂ DE MASĂ :

3. 1. participarea elevilor pe parcursul unui an școlar la două acțiuni turistice și patru concursuri sau acțiuni sportive (serbări, defilări, parăzi, reprize de gimnastică, înot, acțiuni cicloturistice, schi, orientare turistică etc).

PROBA / NOTA		CLASA I						CLASA II						CLASA III						CLASA IV					
		5	6	7	8	9	10	5	6	7	8	9	10	5	6	7	8	9	10	5	6	7	8	9	10
BĂIEȚI	VITEZĂ: 25 m	5,8	5,7	5,6	5,5	5,4	5,3	5,7	5,6	5,5	5,4	5,3	5,2	5,6	5,5	5,4	5,4	5,2	5,1	5,5	5,4	5,3	5,2	5,1	5,00
	REZISTENȚĂ: 600 m	3'25	3'24	3'23	3'22	3'21	3'20	3'22	3'21	3'20	3'19	3'18	3'16	3'20	3'18	3'16	3'14	3'12	3'10	3'00	2'58	2'56	2'54	2'52	2'50
	LUNGIME DE PE LOC	1,15	1,17	1,18	1,21	1,23	1,26	1,25	1,27	1,29	1,31	1,33	1,35	1,35	1,37	1,39	1,41	1,43	1,45	1,50	1,52	1,54	1,56	1,58	1,60
	ARUNCARE GREUTATE ÎNAINTE	2,15	2,20	2,25	2,30	2,35	2,40	2,85	2,90	2,95	3,00	3,05	3,10	3,15	3,20	3,25	3,30	3,35	3,40	3,70	3,80	3,85	3,90	3,95	4,00
	ÎNAPOI	2,15	2,20	2,25	2,30	2,35	2,40	2,85	2,90	2,95	3,00	3,05	3,10	3,35	3,40	3,45	3,50	3,55	3,60	4,25	4,30	4,35	4,40	4,45	4,50
FETE	VITEZĂ: 25 m	6,3	6,2	6,1	6,0	5,9	5,8	6,1	6,0	5,9	5,8	5,7	5,6	5,9	5,8	5,7	5,6	5,5	5,4	5,7	5,6	5,5	5,4	5,3	5,2
	REZISTENȚĂ: 600 m	3'38	3'30	3'34	3'32	3'30	3'28	3'34	3'32	3'30	3'28	3'26	3'24	3'28	3'26	3'24	3'22	3'20	3'18	3'20	3'19	3'18	3'18	3'16	3'15
	LUNGIME DE PE LOC	1'08	1'10	1'12	1'14	1'16	1'18	1'18	1'20	1'22	1'24	1'26	1'28	1'28	1'30	1'32	1'34	1'36	1'38	1'38	1'40	1'42	1'44	1'46	1'48
	ARUNCARE GREUTATE ÎNAINTE	1,65	1,70	1,75	1,80	1,85	1,90	2,26	2,30	2,35	2,40	2,45	2,50	2,65	2,70	2,75	2,80	2,85	2,90	3,20	3,25	3,30	3,35	3,40	3,45
	ÎNAPOI							2,75	2,80	2,85	2,90	2,95	3,00	3,45	3,50	3,55	3,60	3,65	3,70						

2. PROBE OBLIGATORII PENTRU VERIFICAREA ÎNSUȘIRII UNOR RAMURI DE SPORT ȘI A UNOR ELEMENTE TEHNICE DIN CELE PREVĂZUTE ÎN PROGRAME :

2. 1. verificarea capacității de practicare a două ramuri de sport la alegere ;
2. 2. săritura peste un aparat de gimnastică ;
2. 3. executarea unei linii cu elemente din gimnastică acrobatică pentru băieți și din gimnastică modernă pentru fete.

3. CERINȚE PRIVIND ACTIVITATEA SPORTIVĂ DE MASĂ :

3. 1. participarea elevilor, pe parcursul unui an școlar, la o acțiune turistică și patru concursuri sau acțiuni sportive (serbări, demonstrații, parăzi, reprize, crosuri, participarea la orele de activități sportive, schi, orientare turistică, înot etc.).

B. LA CICLUL GIMNAZIAL (CLASELE V—VIII)

1. PROBE OBLIGATORII ȘI NORME PENTRU VERIFICAREA CALITĂȚILOR MOTRICE :

1. 1. alergare de viteză pe distanța de 25 m la clasele V—VI și 50 m la clasele VII—VIII ;
1. 2. alergare de rezistență pe 600 m — la clasele a V-a și a VI-a ; pe distanța de 800 m fete și 1000 m băieți la clasele VII—VIII ;
1. 3. aruncarea unei greutăți de două kilograme cu ambele brațe, de pe loc, înainte și înapoi pe deasupra capului ;
1. 4. săritura în lungime de pe loc ;
1. 5. efectuarea unui complex de dezvoltare fizică.

PROBA / NOTA		CLASA V-a						CLASA VI-a						CLASA VII-a						CLASA VIII-a					
		5	6	7	8	9	10	5	6	7	8	9	10	5	6	7	8	9	10	5	6	7	8	9	10
BĂIEȚI	VITEZA: 25-50 m	5,4	5,3	5,2	5,1	5,0	4,9	5,3	5,2	5,1	5,0	4,9	4,8	8,3	8,2	8,1	8,0	7,9	7,8	8,1	8,0	7,9	7,8	7,7	7,6
	REZISTENȚA 600-1000 m	2,42	2,40	2,38	2,36	2,34	2,32	2,37	2,35	2,33	2,31	2,29	2,27	4,25	4,26	4,23	4,20	4,17	4,14	4,08	4,06	4,05	4,04	4,03	4,02
	LUNGIME DE PE LOC	1,60	1,62	1,64	1,66	1,68	1,70	1,70	1,72	1,74	1,76	1,78	1,80	1,80	1,82	1,84	1,86	1,88	1,90	1,94	1,96	1,98	2,00	2,02	2,04
	ARUNCAREA GREUTĂȚII ÎNAINTE	4,40	4,45	4,50	4,55	4,60	4,65	5,05	5,10	5,15	5,20	5,25	5,30	5,95	6,00	6,05	6,10	6,15	6,20	7,10	7,15	7,20	7,25	7,30	7,35
	ÎNAPOI	5,30	5,35	5,40	5,45	5,50	5,55	6,15	6,20	6,25	6,30	6,35	6,40	7,20	7,25	7,30	7,35	7,40	7,45	8,05	8,90	8,95	9,00	9,05	9,10
FETE	VITEZĂ: 25-50 m	5,5	5,4	5,3	5,2	5,1	5,0	5,4	5,3	5,2	5,1	5,0	4,9	9,2	9,1	9,0	8,9	8,8	8,7	9,1	9,0	8,9	8,8	8,7	8,6
	REZISTENȚĂ 600-800 m	3,18	3,15	3,13	3,12	3,11	3,10	3,08	3,06	3,04	3,02	3,00	2,58	4,09	4,08	4,07	4,06	4,05	4,04	4,07	4,06	4,05	4,04	4,03	4,02
	LUNGIME DE PE LOC	1,48	1,50	1,52	1,54	1,56	1,58	1,50	1,52	1,54	1,56	1,58	1,60	1,58	1,60	1,62	1,64	1,66	1,68	1,60	1,62	1,64	1,66	1,68	1,70
	ARUNCAREA GREUTĂȚII ÎNAINTE	3,75	3,80	3,85	3,90	3,95	4,00	4,25	4,30	4,35	4,40	4,45	4,50	4,85	4,90	4,95	5,00	5,05	5,10	5,15	5,20	5,25	5,30	5,35	5,40
	ÎNAPOI	4,35	4,40	4,45	4,50	4,55	4,60	5,05	5,10	5,15	5,20	5,25	5,30	5,65	5,70	5,75	5,80	5,85	5,90	6,15	6,20	6,25	6,30	6,35	6,40

2. PROBE OBLIGATORII PENTRU VERIFICAREA ÎNSUȘIRII UNOR RAMURI DE SPORT ȘI A UNOR ELEMENTE TEHNICE DIN CELE PREVĂZUTE ÎN PROGRAME :

2. 1. verificarea capacității de practicare a unei ramuri de sport la clasele a V-a și a VI-a și la două ramuri de sport la clasele a VII-a și a VIII-a ;
2. 2. săritură peste un aparat de gimnastică ;
2. 3. executarea unei linii cu elemente din gimnastică acrobatică pentru băieți și din gimnastică modernă pentru fete.

3. CERINȚE PRIVIND ACTIVITATEA SPORTIVĂ DE MASĂ :

3. 1. participarea elevilor, pe parcursul unui an școlar, la două acțiuni turistice și patru concursuri sau acțiuni sportive (serbări, parăzi, reprize de gimnastică, participarea la ore de activități sportive, înot, orientare turistică, schi, cicloturism etc.).

C. LA CICLUL LICEAL ȘI PROFESIONAL

1. PROBE OBLIGATORII ȘI NORME PENTRU VERIFICAREA CALITĂȚILOR MOTRICE :

1. 1. alergare de viteză pe 50 m :
1. 2. alergare de rezistență pe 300 m pentru fete și 1000 m pentru băieți.

PROBA / NOTA		ANUL I						ANUL II						ANUL III						ANUL IV					
		5	6	7	8	9	10	5	6	7	8	9	10	5	6	7	8	9	10	5	6	7	8	9	10
BĂIEȚI	VITEZA: 50 m	7,7	7,6	7,5	7,4	7,3	7,2	7,6	7,5	7,4	7,3	7,2	7,1	7,5	7,4	7,3	7,2	7,1	7,0	7,4	7,3	7,2	7,1	7,0	6,9
	REZISTENȚA: 1000 m	3,52	3,51	3,50	3,49	3,48	3,47	3,48	3,47	3,46	3,45	3,44	3,43	3,46	3,45	3,44	3,43	3,42	3,42	3,43	3,42	3,41	3,41	3,39	3,38
	LUNGIME DE PE LOC	2,04	2,06	2,08	2,10	2,12	2,14	2,17	2,19	2,21	2,23	2,25	2,27	2,16	2,20	2,22	2,24	2,26	2,28	2,19	2,21	2,23	2,25	2,27	2,29
	ARUNCAREA GREUTĂȚII ÎNAINTE	8,05	8,10	8,15	8,20	8,25	8,30	8,50	8,55	8,60	8,65	8,70	8,75	9,10	9,15	9,20	9,25	9,30	9,35	9,40	9,45	9,50	9,55	9,60	9,65
	ÎNAPOI	9,95	10,00	10,05	10,10	10,15	10,20	10,45	10,50	10,55	10,60	10,65	10,70	11,35	11,40	11,45	11,50	11,55	11,60	11,75	11,80	11,85	11,90	11,95	12,00
FETE	VITEZA: 50 m	9,0	8,9	8,8	8,7	8,6	8,5	8,9	8,8	8,7	8,6	8,5	8,4	8,8	8,7	8,6	8,5	8,4	8,3	8,8	8,7	8,6	8,5	8,4	8,3
	REZISTENȚA: 800 m	4,01	4,00	3,59	3,58	3,57	3,56	3,59	3,58	3,57	3,56	3,55	3,54	3,57	3,56	3,55	3,54	3,53	3,52	3,55	3,54	3,53	3,52	3,51	3,50
	LUNGIME DE PE LOC	1,62	1,64	1,66	1,68	1,70	1,72	1,65	1,67	1,69	1,71	1,73	1,75	1,67	1,69	1,71	1,73	1,75	1,77	1,68	1,70	1,72	1,74	1,76	1,78
	ARUNCAREA GREUTĂȚII ÎNAINTE	5,45	5,50	5,55	5,60	5,65	5,70	5,50	5,55	5,60	5,65	5,70	5,75	5,55	5,60	5,65	5,70	5,75	5,80	5,60	5,65	5,70	5,75	5,80	5,85
	ÎNAPOI	6,50	6,55	6,60	6,65	6,70	6,75	6,55	6,60	6,65	6,70	6,75	6,80	6,65	6,70	6,75	6,80	6,85	6,90	6,70	6,75	6,80	6,85	6,90	6,95

*) tabelele cuprind aprecierea în note a rezultatelor obținute la probele de control unice.

2. PROBE OBLIGATORII PENTRU VERIFICAREA ÎNSUȘIRII UNOR RAMURI DE SPORT ȘI A UNOR ELEMENTE TEHNICE DIN CELE PREVĂZUTE ÎN PROGRAME :

2. 1. verificarea capacității de practicare a două ramuri de sport la alegere ;
2. 2. săritură peste un aparat de gimnastică ;
2. 3. executarea unei linii cu elemente din gimnastică acrobatică pentru băieți și din gimnastică modernă pentru fete.

3. CERINȚE PRIVIND ACTIVITATEA SPORTIVĂ DE MASĂ :

3. 1. participarea elevilor, pe parcursul unui an școlar, la o acțiune turistică și patru concursuri sau acțiuni sportive (serbări, demonstrații, parăzi, reprize, crosuri, participarea la orele de activități sportive, schi, orientare turistică, înot etc.).

Metodologia aprecierii și notării elevilor

Pentru a permite cadrelor de predare integrarea eficientă a sistemului de apreciere în structura procesului instructiv-educativ cît și pentru a favoriza realizarea unei optime planificări anuale și trimestriale a probelor cuprinse în sistem se aduc următoarele precizări, valabile pentru toate cele trei cicluri de învățămînt — primar, gimnazial și liceal (profesional).

1. PROBELE OBLIGATORII pentru verificarea calităților motrice de bază (alergarea de viteză și de rezistență, săritura în lungime de pe loc și aruncarea unei greutăți) se vor efectua de două ori pe an, în trimestre succesive sau alternative, sub conducerea profesorului de educație fizică, a învățătorului la clasele I—IV. Trecerea probelor de către elevi se poate organiza și în afara lecțiilor de educație fizică, pe terenuri sau baze sportive apropiate de școală.

Normele valorice, corespunzătoare fiecărei clase (vîrste) și modul de notare a rezultatelor obținute de elevi sînt prezentate în anexele 2, 3 și 4. Pentru toate probele din această grupă se va trece în catalogul clasei, în trimestrul respectiv, o singură notă.

2. PROBELE OBLIGATORII de verificare a tehnicii unor ramuri de sport, precum și cele selecționate din programe, nominalizate în prezentele instrucțiuni la fiecare ciclu de învățămînt, se vor eșalona de-a lungul trimestrelor în funcție de condițiile concrete pe care le prezintă fiecare școală. Se precizează că în trimestrele în care sînt planificate probele obligatorii de verificare a calităților motrice (viteză, rezistență, detentă, forță) nu se va mai planifica decît **o singură probă** din celelalte menționate pentru fiecare grad de învățămînt.

Probele rămase (în număr de 4 la clasele I—IV și 3 la celelalte cicluri de învățămînt) se vor planifica pentru trimestrul în care nu sînt programate testele pentru verificarea calităților motrice.

Pentru probele din această grupă se va înscrie în catalog o singură notă trimestrială.

În afara notelor acordate cu prilejul realizării probelor din cele două grupe obligatorii se mai pot acorda elevilor 1—2 note, în fiecare trimestru, în cadrul verificării curente.

3. CERINȚELE privind însușirea unor deprinderi aplicative și de participare a elevilor la acțiuni organizate pe baza programelor unice ale activității sportive de masă au în vedere atît participarea elevilor anual la un număr de concursuri și acțiuni sportive și turistice, cît și însușirea unor deprinderi de organizare și conducere a activităților sportive.

Înotul va fi astfel programat, atît în timpul anului școlar cît și în vacanțe, încît pînă la sfîrșitul ciclului gimnazial, fiecare elev să știe să înoate.

Verificarea îndeplinirii de către elevi a acestor cerințe poate fi organizată atît în cadrul orelor de activități sportive cît și cu prilejul participării acestora la acțiunile sportive de masă din școală.

Cu prilejul încheierii mediilor trimestriale, pe baza notelor acordate pentru îndeplinirea probelor obligatorii menționate la punctele 1 și 2, se va ține seama și de modul în care elevii au îndeplinit cerințele de participare la acțiunile sportive de masă.

De asemenea, la acordarea notelor se va mai ține seamă de :

— progresul individual realizat de elevi ;

— particularitățile individuale morfo-funcționale și motrice ;

— interesul manifestat față de dezvoltarea propriilor capacități fizice.

4. ELEVII CARE PREZINTĂ AFECȚIUNI, certificate prin acte medicale, conform prevederilor din Instrucțiunile Ministerului Educației și Învățămîntului și Ministerului Sănătății nr. 11390/1971, vor efectua, în mod obligatoriu, programul de exerciții indicat prin documentul medical respectiv.

5. SISTEMUL UNITAR de verificare și apreciere a gradului de pregătire fizică și sportivă a elevilor se aplică începînd cu anul școlar 1973/74. Normele valorice, corespunzătoare testelor de verificare a calităților motrice (viteză, rezistență, forță, detentă) au un caracter experimental, ele urmînd a fi definitivate, pe baza rezultatelor înregistrate în acest an școlar.

APRECIEREA ACTIVITĂȚII PROFESORILOR DE EDUCAȚIE FIZICĂ

În îndeplinirea sarcinilor ce îi revin, personalul didactic de educație fizică are următoarele îndatoriri principale :

— de a instrui și educa pe elevi și studenți, asigurîndu-le un nivel ridicat de pregătire fizică, prin îmbinarea rațională a preocupărilor față de dezvoltarea fizică armonioasă și perfecționarea calităților motrice, potrivit cerințelor programelor de învățămînt, atît în cadrul orelor de educație fizică, cît și în activitățile organizate în afara procesului de învățămînt ;

— de a realiza pregătirea și perfecționarea sportivă a elevilor și studenților talentați și de a contribui astfel la reprezentarea cu cinste, pe plan sportiv, a țării noastre, în marile confruntări internaționale.

Aprecierea obiectivă, pe baza unor criterii concrete, a activității fiecărui profesor de educație fizică, reprezintă atît o necesitate cît și un element menit să stimuleze activitatea creatoare, spiritul de răspundere, dorința de perfecționare și autodepășire, un mijloc de mobilizare a personalului didactic la realizarea sarcinilor trasate de partid școlii și mișcării sportive, privind pregătirea și educarea fizică a tinerei generații.

În acest scop, aprecierea activității profesorilor de educație fizică se va face de către organele împuternicite să exercite controlul în învățămînt, ținîndu-se seama de următoarele criterii :

1. CRITERII GENERALE, aplicabile profesorilor din toate unitățile de învățămînt, avînd următorul conținut :

a) Preocuparea pentru sporirea eficienței activității instructiv-educative concretizată prin :

— îndeplinirea de către elevi și studenți a probelor și normelor de control stabilite prin programe ;

— însușirea priceperilor și deprinderilor motrice de bază, a celor selecționate din diferite ramuri de sport, a complexelor de exerciții selective de fortificare, preventive și corective, în conformitate cu prevederile programei.

b) Contribuția cadrului didactic :

— la organizarea și desfășurarea activității sportive de masă, în colaborare cu organizațiile de copii și tineret, concretizate în numărul de elevi sau studenți care practică în mod organizat sportul ;

— la depistarea și selecționarea elevilor și studenților talentați și îndrumarea acestora spre unitățile sportive de performanță.

c) Aportul profesorului la dotarea cu material didactic de specialitate, la amenajarea și întreținerea bazelor sportive din școală.

2. CRITERII SPECIFICE, care se aplică în unitățile școlare și universitare profilate pe activitatea sportivă de performanță, cu următorul conținut :

a) Valoarea și perspectiva elevilor și studenților selecționați pentru activitatea sportivă de performanță ;

b) Numărul elevilor și studenților promovați în grupele de performanță și în echipele reprezentative ale aceleiași unități, la secții din alte cluburi și asociații sportive și în loturile naționale ;

c) Valoarea rezultatelor obținute în competițiile de nivel național și internațional.

Prin aceste criterii se stabilește un sistem unitar și obiectiv de apreciere a activității profesorilor de educație fizică, avînd la bază rezultatele obținute în procesul instructiv-educativ.

Activitatea cadrului didactic se va aprecia prin calificative (foarte bine, bine, suficient, insuficient), ținînd seama de realizarea cerințelor prevăzute. Criteriul principal de apreciere a activității profesorului de educație fizică îl constituie rezultatele obținute de elevi și studenți în îndeplinirea probelor și normelor de control.

CALIFICATIVELE SE ACORDĂ ASTFEL :

1. PENTRU CRITERII GENERALE :

— **Foarte bine** — dacă, la probele și normele de control stabilite (pentru elevi, prin programe) pentru verificarea dezvoltării calităților motrice de bază, cel puțin 80% din efectivele claselor și grupelor cu care lucrează îndeplinesc normele și dacă la celelalte elemente care definesc criteriile stabilite, aprecierile sînt foarte bune și bune.

— **Bine** — dacă, la probele și normele de control stabilite (pentru elevi, prin programe) pentru verificarea dezvoltării calităților motrice de bază, cel puțin 70% din efectivele claselor și grupelor cu care lucrează îndeplinesc normele și dacă la celelalte elemente care definesc criteriile stabilite, aprecierile sînt foarte bune, bune și satisfăcătoare.

— **Satisfăcător** — dacă, la probele și normele de control stabilite (pentru elevi, prin programe) pentru verificarea dezvoltării calităților motrice de bază, cel puțin 50% din efectivele claselor și grupelor cu care lucrează îndeplinesc normele și dacă la celelalte elemente care definesc criteriile stabilite, aprecierile sînt foarte bune, bune și satisfăcătoare.

— **Nesatisfăcător** — dacă nu sînt realizate condițiile prevăzute pentru acordarea celorlalte calificative.

2. PENTRU CRITERII SPECIFICE :

— **Foarte bine** — dacă, pentru numărul și valoarea sportivilor promovați și pentru valoarea rezultatelor obținute, aprecierile sînt foarte bune și dacă la celelalte elemente care definesc criteriile stabilite, aprecierile sînt foarte bune și bune.

— **Bine** — dacă, pentru numărul și valoarea sportivilor promovați și pentru valoarea rezultatelor obținute, aprecierile sînt bune și dacă la celelalte elemente care definesc criteriile stabilite, aprecierile sînt foarte bune, bune și satisfăcătoare.

— **Satisfăcător** — dacă, pentru numărul și valoarea sportivilor promovați și pentru valoarea rezultatelor obținute, aprecierile sînt satisfăcătoare și dacă la celelalte elemente care definesc criteriile stabilite, aprecierile sînt foarte bune, bune și satisfăcătoare.

— **Nesatisfăcător** — dacă nu sînt realizate condițiile prevăzute pentru acordarea celorlalte calificative.

În cadrul acestui sistem, rolul principal în aprecierea și promovarea cadrului didactic **revine conducătorului instituției de învățămînt, care este obligat să cunoască toate laturile activității cadrului didactic.**

În planul de asistențe, conducătorul instituției de învățămînt este dator să prevadă, cel puțin o dată pe an, verificarea prin sondaj a modului în care elevii și studenții îndeplinesc probele și normele de control stabilite prin programă, la fiecare profesor în parte.

Pentru sondaj se vor alege clasele (grupele) cu care profesorul lucrează de cel puțin un an.

În cazul în care activitatea profesorilor de educație fizică este apreciată ca necorespunzătoare, se va atrage atenția acestora asupra lipsurilor constatate, acordîndu-li-se un termen pentru remedierea deficiențelor.

Dacă și în continuare rezultatele sînt necorespunzătoare se vor aplica sancțiuni în conformitate cu prevederile Statutului personalului didactic, mergînd pînă la îndepărtarea din învățămînt.

Criteriile stabilite pentru aprecierea activității profesorilor de educație fizică se vor aplica în inspecțiile curente, în controalele în brigăzi, precum și în inspecțiile care se fac pentru acordarea gradelor didactice. După fiecare inspecție efectuată, profesorului i se va acorda un calificativ.

ÎMBUNĂTĂȚIREA ORGANIZĂRII ȘI A CONȚINUTULUI FORMELOR DE PRACTICARE A EXERCIȚIILOR FIZICE ȘI A SPORTULUI ÎN ȘCOLI

Pentru ca școlile să-și îndeplinească în condițiuni și mai bune sarcinile ce le revin se aduc următoarele precizări cu privire la organizarea și conținutul :

I. lecțiilor de educație fizică în aer liber ;

II. orelor de activități sportive ;

III. practicarea exercițiilor fizice în internatele școlare ;

IV. Zilei sporturilor.

I. În toate școlile și la toate clasele, în fiecare trimestru, un număr cît mai mare de lecții de educație fizică se va desfășura în aer liber.

În cursul primului trimestru (cu excepția ultimelor 4—5 săptămîni) și în cel de-al treilea trimestru, lecțiile de educație fizică se vor desfășura în aer liber, în toate unitățile școlare.

În timpul sezonului rece, **în cazul școlilor care nu au sală de educație fizică** sau spații corespunzător amenajate și nici nu pot organiza lecții în alte încăperi puse la dispoziția școlii de către organele administrative sau sportive locale, **lecțiile se vor desfășura de asemenea în aer liber,** cu excepția zilelor total nefavorabile.

În unitățile școlare care posedă sală de educație fizică, lecțiile se vor desfășura în interior și în aer liber, îmbinînd în cursul trimestrului II realizarea cerințelor programei de educație fizică, atît în ceea ce privește elementele specifice activității în sală, cît și a celor care se pot desfășura în aer liber.

II. Prin conținutul lor, **orele de activități sportive trebuie să angreneze un număr mare de elevi și să contribuie la crearea obișnuinței de a practica, în mod sistematic, exercițiile fizice și diferitele ramuri de sport,** la educarea trăsăturilor pozitive de caracter și de promovare în rîndul elevilor a normelor de conduită civilizată.

Procesul de instruire din cadrul orelor de activități sportive se desfășoară sub forme de **lecții pe clase și grupe.**

În ambele forme de desfășurare este **obligatorie** — conform prevederilor planurilor de învățămînt — **cuprinderea unui minimum de 10—15 elevi din fiecare clasă și îndeplinirea săptămînală, de către fiecare cadru didactic, a numărului de ore de activități sportive cu care a fost normat.**

III. În internatele școlare, programele activităților cultural-educative, alcătuite săptămînal, vor cuprinde și acțiuni de pregătire fizică, angrenînd toți elevii apți pentru efort. Activitatea va fi coordonată de profesorii de educație fizică și supravegheată de pedagogi.

— **Gimnastica de înviorare.** Programul se va desfășura zilnic, după deșteptare, cu o durată de 10—15'.

Înviorarea va cuprinde obligatoriu și 2'—3' de alergare ușoară și se va desfășura în aer liber, în curțile internatelor.

— **Programul de pregătire fizică și practicare a sporturilor. Se va organiza și desfășura în cadrul fiecărui internat,** după orele de efectuare a temelor pentru a doua zi (stadiu individual, meditații etc) **alternînd** — în cadrul fiecărei săptămîni **— cu acțiunile cultural-educative.**

IV. „Ziua sporturilor" se va organiza odată pe an, în prima decadă a lunii iunie, înainte de încheierea anului de învățămînt, în fiecare unitate școlară. Acțiunea va cuprinde defilarea participanților în ținută sportivă, premierea celor mai merituoși reprezentanți ai școlii la diferite ramuri și desfășurarea unor programe de gimnastică, întreceri la diferite probe, întîlniri la jocuri sportive etc.

★

De aplicarea integrală și în bune condițiuni a prezentelor instrucțiuni, începînd cu anul școlar 1973/1974, răspund inspectoratele școlare, conducerile de școli și cadrele didactice de specialitate.

AGENDA COMPETIȚIILOR SPORTIVE DE MASĂ

(Urmare din pag 1)

ea și-a onorat din plin titulatura. S-au impus echipajele de băieți și fete ale Casei pionierilor din Galați.

SPARTACHIADA FETELOR

Aflată la prima ediție, Spartachiada fetelor a reunit la start peste 8 000 de sportive din întreprinderile și instituțiile doljene. Competiția a fost organizată de Comitetul județean al U.T.C. în colaborare cu C.J.E.F.S. Dolj. În cadrul fazei finale, care s-a desfășurat duminică la Craiova, s-au remarcat printre altele **Elena Triță, Viorica Ciomoagă, Ionica Nedelcovici, Elena Bursuc, Nuța Miu, Victoria Hanga** ș.a.

ȘTEFAN GURGUI — coresp. jud.

CROSUL DE TOAMNĂ AL ELEVILOR DIN GĂEȘTI

Un număr impresionant de tineri au participat duminică la Crosul de toamnă al elevilor, organizat de Consiliul orășenesc pentru educație fizică și sport, în colaborare cu Comitetul U.T.C. Găești. La start s-au aliniat peste 800 de elevi din școlile generale, profesionale și din liceele orașului. Întrecerile s-au desfășurat pe trasee amenajate în apropierea stadionului, iar sosirea a avut loc pe pista cochetei baze sportive a localității. Iată câștigătorii Crosului de toamnă al elevilor: **Niculina Olteanu** (Școala generală nr. 1), **Ioana Maria** (Șc. gen. 1), **Aurelia Liber** (Lic. Găești), **Aurelia Arsenescu** (Lic. Găești), — la fete, **Marian Preoșetescu** (Șc. gen. 6), **Viorel Anghelache** (Șc. gen. nr. 3), **Mihai Purcărea** (Lic. Găești) și **Florian Delcioiu** (Grupul școlar Chimie) — la băieți. Cu acest prilej, se cuvin felicitați și profesorii de educație fizică **Ioana Barbu, Daniel Dumitrescu, Marian Constantinescu** și **Ion Ene**, pentru buna organizare a acestei frumoase competiții.

Traian ONICEL

din TOATE SPORTURILE

RUGBY Prima etapă a campionatului școlar organizat de Ministerul Transporturilor și Telecomunicațiilor s-a încheiat cu următoarele rezultate: **seria I**: Șc. prof. I.M.M.R. Pașcani — Grup. șc. P.T.T.R. Bacău 4—0, Șc. prof. auto P. Neamț — Lic. ind. c.f. Galați 3—12, Șc. prof. trans. Iași — Șc. prof. auto Galați 11—0. **Seria a II-a**: Șc. prof. I.M.M.R. Simeria — Șc. prof. c.f. Timișoara 0—3, Șc. prof. P.T.T.R. Oradea — Șc. prof. c.f. Arad 16—0, Șc. prof. I.M.M.R. Cluj — Șc. prof. c.f. Oradea 14—4. Grup. șc. transp. Cluj — Grup. șc. P.T.T.R. Timișoara 56—6. **Seria a III-a**: Șc. prof. I.M.M.R. Roșiori — Lic. ind. c.f. București 0—0, Șc. prof. c.f. Constanța — Șc. prof. c.f. Pitești 22—4, Lic. ind. transp. București — Șc. prof. mec. navali Giurgiu 3—20. **Seria a IV-a**: Șc. prof. c.f. București — Grup. șc. CFR Craiova 0—16, Șc. prof. auto Ploiești — Șc. prof. c.f. Brașov 36—4, Șc. prof. c.f. Sibiu — Grup. șc. auto București 3—0.

SCRIMA La sfîrșitul acestei săptămîni urmează să se dispute la Brașov (sala Tractorul) o întîlnire amicală de sabie și spadă, între selecționatele țării noastre și cele ale R.S.S. Bieloruse. În lotul oaspeților se află mai mulți trăgători consacrați pe plan internațional ca: Bajenov, Troșin, Komar, Mavlihanov, Bimiz, Rasoliko. Formațiile țării noastre se bazează pe sportivii clubului Steaua care se pregătesc în vederea Turneului de scrimă al armatelor prietene ce va avea loc în a doua jumătate a lunii viitoare, la Moscova. ● **La sfîrșitul acestei săptămîni** se vor desfășura, la București și la Cluj, fazele de zonă ale campionatelor republicane rezervate juniorilor mari (pînă la 20 de ani) ● **În urma rezultatelor din etapa a III-a**, clasamentele diviziei A, se prezintă astfel: FLORETĂ FEMININ: 1. **Steaua 30 p**; 2. Progresul 20 p; 3. IEFS 18 p; 4. Viitorul 12 p; 5. Medicina Tg. Mureș 6 p; 6. C.S. Satu Mare 4 p. FLORETĂ MASCULIN: 1. **Steaua 30 p**; 2. IEFS 20 p; 3. C.S. Satu Mare 14 p; 4. Progresul 12 p; 5. Poli Timișoara 10 p; 6. Poli Iași 6 p. SABIE: 1. **Steaua 28 p**; 2. Poli Iași 26 p; 3. Tractorul Brașov 14 p; 4. IEFS 12 p; 5. CSM Cluj 10 p; 6. C.S. Satu Mare 0 p. SPADĂ: 1. **Steaua 30 p**; 2. **Medicina Tg. Mureș** 24 p; 3. C.S. Satu Mare 14 p; 4. CSM Cluj 12 p (130 a.c.); 5. Electroputere 12 p (125 a.c.) 6. Cl. sportiv școlar 4 p (retras din competiție).

HOCHEI. În vederea apropiatelor partide din cadrul primei etape a Diviziei A, toți arbitrii din București sînt convocați la o ședință de analiză ce va avea loc vineri, la ora 18, la patinoarul artificial „23 August". Prezența este obligatorie.

BOX Între 6 și 10 noiembrie, sala Sporturilor din Galați va fi gazda competiției pugilistice „Criteriul Tineretului", la care vor lua parte cei mai valoroși reprezentanți ai noului val". La propunerea mai multor antrenori, s-a hotărît ca la această ediție a competiției, organizată de ziarul „Munca" în colaborare cu F.R. Box, să participe cîte opt concurenți la fiecare categorie. În zilele de marți, miercuri și joi se vor desfășura cîte două reuniuni (la orele 15 și 18), iar sîmbătă 10 noiembrie, va avea loc finala. Întrecerile de la Galați au și un caracter de selecție în vederea campionatelor europene de tineret ce vor avea loc anul viitor. Acesta este un motiv în plus pentru care anticipăm dispute dîrze, pasionante, în care tinerii pugiliști vor încerca să se impună în fața selecționerilor. ● **Meciul din cadrul primei etape a Cupei F.R. Box, dintre formațiile Metalul-Rapid București și C.S.M.-Voința Cluj**, ce trebuia să se dispute sîmbătă, va avea loc astăseară, în sala Giulești, de la ora 19.30.

AUTOMOBILISM La actuala ediție a tradiționalului raliu „Cupa Dukla", organizat de Auto moto Club V.S.S. Kosice (Cehoslovacia), în afara reprezentanților țării gazdă, au luat parte sportivi din Polonia, Ungaria și România. În clasamentul întocmit exclusiv pentru concurenții străini, primul loc l-a ocupat echipajul Baloș-Szeremi (din Satu Mare) și reprezentativa A.C.R. Satu Mare la echipe (Baloș-Szeremi, Cotoț-Szauftmann și Köves-Pop). Concurenții români au pilotat mașini Dacia 1100. ● După cum ne relatează corespondentul nostru **Dragoș Reus** în zilele de 27 și 28 octombrie a avut loc la Satu Mare un concurs dotat cu „Cupa Eliberării" la care au participat, pe lîngă alergători din Maramureș, Timișoara, Municipiul București, și oaspeți din orașele Debreczen (Ungaria) și Kosice, Kesmarok (Cehoslovacia). Competiția s-a desfășurat în două etape. În prima zi a avut loc un concurs de regularitate pe ruta Satu Mare—Baia Mare—Sighet—Livada—Satu Mare iar în ziua a doua, pe lîngă proba de regularitate, desfășurată de data aceasta pe traseul Satu Mare—Carei—Seculeni—Marghita—Carei, concurenții au participat și la o probă specială, de îndemînare în orașul Carei. Iată acum și cîștigătorii competiției: **350 cmc**: C. Piovarnik, E. Piovarnik (Cehoslovacia); **pînă la 1150 cmc**: L. Hajdocek-M. Hadjocek (Cehoslovacia); **pînă la 1300 cmc**: L. Bardelcik-M. Cisarova (Cehoslovacia); **peste 1500 cmc**: I. Tasr—V. Kubata (Cehoslovacia) ● **Ediția a III-a a circuitului automobilistic** al orașului Brăila se va desfășura duminică 11 noiembrie. La întreceri au fost invitate 50 de echipaje din întreaga țară.

fotbal

A.S.A. TG. MUREȘ ARE RESURSE PENTRU A REALIZA O ASCENSIUNE

● Echipei îi lipsește, încă, constanța în joc și o mai mare încredere în forțele sale atunci cînd evoluează în deplasare ● Pe plan local se face simțită nevoia unui sprijin mai larg

Fără a avea caracterul unei mari surprize, victoria obținută de A.S. Armata Tg. Mureș în confruntarea cu liderul clasamentului constituie, totuși, **o performanță mai mult decît remarcabilă a fotbaliștilor militari, pe care — timp de zece etape — nici o altă echipă din prima noastră divizie nu izbutise să o realizeze.** Este drept că nici chiar mureșenii — care priveau cu oarecare teamă acest meci — nu păreau, în dimineața zilei de duminică, suficient de convinși că vor putea înfrînge rezistența adversarilor, cu atît mai mult cu cît antecedentele nu le erau dintre cele mai favorabile. Rezervele — mărturisite sau nu — aveau să fie, însă, infirmate pe teren, în timpul desfășurării partidei. Succesul a fost posibil, și încă la două goluri diferență, ceea ce — am putea spune — a întrecut toate așteptările localnicilor.

Fără a exclude împrejurările favorizante ale acestui succes pe deplin meritat (replica generală mai puțin consistentă decît se scontase a craiovenilor, accidentarea fundașului Velea, gafa portarului Manta, la cel de-al doilea gol, care a descumpănit serios echipa oaspe), trebuie să subliniem că **el s-a datorat — în cea mai mare măsură — evoluției superioare a formației locale**, comparabilă — după cum ne-au mărturisit cîțiva suporteri ai mureșenilor — cu aceea (considerată drept cel mai bun etalon pentru campionatul în curs) din meciul cu Steaua, disputat în etapa a patra, pe același stadion, și încheiat, de asemenea, cu victoria gazdelor. Acum, deci, în confruntarea cu liderul, ca și atunci, împotriva echipei bucureștene, **fotbaliștii de la A.S. Armata au demonstrat o capacitate de joc ridicată, au dovedit că dispun de posibilități superioare comportării avute în cele mai multe dintre meciurile susținute în acest sezon** (îndeosebi în deplasare), **precum și poziției pe care o dețin în clasament.**

După cum ne-a convins și în acea ultimă duminică, **echipa din Tg. Mureș** (în componența căreia intră jucători — mai vechi sau mai noi — de certă valoare) **poate constitui un adversar redutabil pentru orice divizionară A, și nu numai pe propriul ei teren, unde rămîne neînvinsă în actualul campionat.** Ceea ce lipsește însă — în principal — acestei formații este **constanța nivelului de joc** (care prezintă oscilații supărătoare de la un meci la altul, sau, uneori, chiar pe parcursul aceleiași partide), **precum și o încredere mai mare în propriile ei forțe, o ambiție și o tenacitate sporite cu deosebire atunci cînd evoluează în deplasare** (pînă acum, în acest tur de campionat, pe alte terenuri nu a scos decît un singur punct, la Brașov). De altfel, antrenorul mureșenilor ne spunea că una din principalele sale preocupări este aceea de a schimba mentalitatea jucătorilor săi față de meciurile din deplasare, în privința cărora ei manifestă încă o nejustificată reținere, acționînd sub randamentul obișnuit. În sprijinul acestei intenții a antrenorului mureșan va veni, fără îndoială, în viitorul apropiat, și reintrarea talentatului Unchiaș, care și-a reluat antrenamentele după operația de menisc suferită și care va întări compartimentul defensiv, deficitar pînă acum (A.S.A. Tg. Mureș, ca și C.F.R. Cluj, are cele mai multe goluri primite în acest tur de campionat). Multe speranțe sînt legate și de prezența mereu mai activă a lui Caniaro în atac, precum și de utilizarea controversatului Hajnal pe postul de extremă stîngă (în care se scontează că va da un randament sporit).

Pentru ca A.S.A. Tg. Mureș să realizeze ascensiunea la care i-ar da dreptul valoarea lotului ei, **se pare că este nevoie și de un mai mare sprijin — organizatoric și moral — pe plan local. Echipa reprezintă, în fapt, municipiul Tg. Mureș** (majoritatea jucătorilor sînt chiar localnici), **ca și întreg județul și este normal ca iubitorii de fotbal din oraș, factorii locali să se apropie mai mult de ea nu numai la meciuri, ci și în susținerea ei materială sau în rezolvarea anumitor probleme de ordin administrativ,** îndeosebi a asigurării dotării cu mijloace de refacere după efort, așa cum au la această oră alte cluburi din țară. Nu este, deci, vorba de probleme prea grele și de aceea sîntem convinși că — în condițiile unui plus de interes și de efort — ele se pot rezolva. Echipa de fotbal mureșeană o merită!

Constantin FIRANESCU

Azi, pe stadionul „Republicii", de la ora 13,30

DUBLĂ ÎNTÎLNIRE LA JUNIORI ROMÂNIA — BULGARIA

Cum am mai anunțat, astăzi, pe stadionul Republicii se vor disputa două atractive partide între juniorii români și bulgari. **Echipele alcătuite din jucătorii de perspectivă vor juca în „deschidere", de la ora 13,30 după care vor apărea pe teren JUNIORII-MARI, CEI VIZAȚI SĂ FACĂ PARTE DIN ECHIPELE REPREZENTATIVE ALE CELOR DOUĂ ȚĂRI, CARE SE PREGĂTESC PENTRU PRELIMINARIILE TURNEULUI U.E.F.A.**

Prima noastră echipă va alinia, probabil, următorul „11": **Ioniță — Corneliu (Cotigă), Filler, (Corneliu), Agiu, Elisei — Hurloi, Solomon, Augustin — Dragnea, Grosu, Vrînceanu.** Din lotul juniorilor noștri va absenta unul dintre cei mai buni jucători, **Balaci**, care n-a fost convocat deoarece va juca sîmbătă, în Divizia A, la Universitatea Craiova.

Meciurile vor fi conduse de două brigăzi de arbitri bucureșteni, avînd la centru pe **Francisc Colosi** (prima partidă) și **Maximilian Popescu** (cea de a doua).

Ar fi nimerit, credem, ca la acest interesant cuplaj fotbalistic internațional, să fie prezenți în tribune elevii școlilor sportive cu profil și echipele de juniori din București, împreună cu antrenorii sau profesorii lor.

ARBITRII JOCURILOR ETAPEI A XII-a A DIVIZIEI A

RAPID — U.T.A.: **Otto Anderco** (Satu Mare), ajutat la linie de A. Ghigea (Bacău) și C. Prusac (Botoșani).

POLITEHNICA TIMIȘOARA — STEAGUL ROȘU: **Mircea Bică**, ajutat la linie de V. Toma și C. Manușaride (toți din București).

SPORTUL STUDENȚESC — F.C. CONSTANȚA: **Ioan Rus** (Tg. Mureș), ajutat la linie de S. Marin (Sighișoara) și N. Barna (Tîrnăveni).

A.S. ARMATA TG. MUREȘ — PETROLUL: **Nicolae Rainea** (Bîrlad), ajutat la linie de Gh. Micloș și M. Buzea (ambii din București).

UNIVERSITATEA CLUJ — STEAUA: **Gabriel Blau** (Timișoara), ajutat la linie de V. Iacob (Oradea) și V. Vilcu (Timișoara).

JIUL — S.C. BACĂU: **A. Pîrvu**, ajutat la linie de V. Murgășan și V. Roșu (toți din București).

C.S.M. REȘIȚA — DINAMO: **Nicolae Cursaru** (Ploiești) ajutat la linie de T. Podaru (Brăila) și N. Moroianu (Ploiești).

F.C. ARGEȘ — POLITEHNICA IAȘI: **Victor Pădureanu**, ajutat la linie de S. Stăncescu și A. Munich (toți din București).

UNIVERSITATEA CRAIOVA — C.F.R. CLUJ: **Chevorc Ghemigean**, ajutat la linie de I. Puia și A Paraschiv (toți din București).

Mureșan înscrie din penalty și stabilește astfel scorul final al partidei A.S. Armata Tg. Mureș — Universitatea Craiova la 3—1. Foto: Ion MIHAICA

MECIURI AMICALE

POLITEHNICA TIMIȘOARA — HANSA ROSTOCK [R.D.G.] 2-2 [2-0]

TIMIȘOARA, 31 (prin telefon). Joc frumos, încheiat cu un echitabil rezultat de egalitate. Au marcat: **Seehans** (min. 16 — autogol) și **Pîrvu** (min. 32), pentru timișoreni, respectiv, **Rohn** (min. 60 și 85). A arbitrat bine **G. Blau** — Timișoara.

Ion STAN — coresp.

OLIMPIA ORADEA — M.T.E. DEBREȚIN (R.P.U.) 1-0 (0-0)

ORADEA, 31 (prin telefon). Joc frumos, cu faze spectaculoase, încheiat cu victoria meritată a orădenilor. Unicul gol al partidei a fost înscris de **Steiner** (min. 73).

I. GHIȘA, coresp. județean

RAPID — METALUL BUCUREȘTI 4-3 (2-2)

Într-un meci de verificare, înaintea partidei de sîmbătă, cu U.T.A., din cadrul etapei a XII-a a Diviziei A, feroviarii bucureșteni au întîlnit ieri, pe stadionul Giulești, formația Metalul București. În prima repriză, cu formația de bază, Metalul a practicat un joc frumos, reușind să conducă cu 1—0 și 2—1. După pauză, rapidiștii combină mai mult, Neagu înscriind două goluri din pasele excelente date de Dumitriu II.

Au marcat: **Neagu** (min. 35, 60 și 65), **Bartales** (min. 40) — Rapid, respectiv, **Angelescu** (min. 15 autogol), **Omer** (min. 37) și **Pistol** (min. 85; la acest gol Răducanu era la circa 30 m, ieșit din poartă!),

Rapid a aliniat următoarea formație: **Răducanu — Pop (Grigoraș), Angelescu, Fl. Marin, Nițâ (Codrea) — Rișniță (Savu), Periat — Năsturescu (Petreanu), Dumitriu II, Neagu, Bartales.**

A arbitrat, foarte bine, **Fr. Coloși. (Pavel PEANĂ)**

ÎNTÎLNIRE CU „SPORTUL STUDENȚESC"

O INIȚIATIVĂ PROMIȚĂTOARE...

FOTBAL CLUB-SPORTUL STUDENȚESC a împlinit un an de la înființare și zilele trecute conducerea sa a ținut să se întîlnească cu ziariștii de sport din București. A fost, așadar, o conferință de presă, devenită, pentru cîteva ore, o ședință de lucru în care gazetarii au fost informați despre preocupările clubului studențesc.

Președintele lui F.C. Sportul studențesc, **tov. Nicolae Irimie**, a făcut o scurtă informare privind activitatea unității pe care o conduce, s-a oprit la toate eșaloanele ei, la copii, juniori, tineret și seniori, iar cu ajutorul întrebărilor și discuțiilor s-a intrat în amănunte de instruire, bază materială etc.

F.C. Sportul studențesc se află la începuturile unei activități, cum spunea președintele, **„ce se vrea de mare utilitate pentru fotbalul românesc"** și unele rezultate n-au întîrziat. Deocamdată, pe bazele sportive de la „Regie" și „Lacul Tei" lucrează peste 200 de jucători, începînd cu centrul de copii și juniori, al cărui coordonator este cunoscutul antrenor, modelatorul atîtor talente, **Traian Ionescu**, ajutat de foștii fotbaliști **O. Popescu, D. Popescu, Anton** și **Ciornoavă**. De aici, ștafeta e preluată de juniori și transmisă, pentru obținerea rezultatelor așteptate, celor mai mari, unde 30 de jucători formează loturile echipelor de tineret și Divizia A.

Sportul studențesc și-a propus, mai întîi prestarea unui joc valoros și promovarea unor elemente capabile să candideze la un loc în echipa națională. Începutul l-a făcut Mircea Sandu, investindu-se speranțe și în alții.

Am reținut din cuvîntul președintelui Nicolae Irimie, ca și din discuțiile cu alți tehnicieni ai clubului, **preocuparea pentru formarea viitorilor jucători, a cadrelor proprii, activitate pe care clubul și-a propus s-o realizeze cu sprijinul a două unități vizate să devină adevărate pepiniere ale acestui sport. E vorba de Liceul de fotbal din Capitală și de secția de fotbal a Școlii sportive nr. 2, pe care clubul studențesc le patronează.** Colaborarea există de un an de zile. Sportul studențesc intenționează ca aceste două unități să joace cu adevărat rolul de principale furnizoare de talente. Promovarea lui Grosu, Șerbănică și Stroe, constituie un prim pas. **Colaborarea aceasta, permanentă, a cadrelor didactice de la liceu și școala sportivă cu tehnicienii clubului este de un folos reciproc.** Se urmărește, îndeaproape, procesul de pregătire al copiilor și juniorilor, al tinerilor jucători cu perspectivă, care să fie îndrumați spre Sportul studențesc și promovați, apoi, la nivelul performanței.

Clubul are un cabinet metodic, în cadrul căruia se dezbat probleme de tehnică, de metodică, ale instruirii, ale formării viitorului fotbalist. Vin aici și tinerii profesori de la Liceul de fotbal și Școala sportivă. Alături de colegii cu experiență, își însușesc lucruri noi, își expun punctul de vedere, bazat pe munca pe care o desfășoară cu copiii. **Toți sînt animați de dorința de a fi cît mai utili fotbalului.** Este de fapt și motivul pentru care am scris aceste rînduri. Inițiativa Sportului studențesc merită a fi subiect de reflecție (și de urmare, bineînțeles) și pentru alte divizionare A. Fotbalul nostru așteaptă jucătorii de mîine, bine pregătiți. Pentru aceasta se impune o preocupare din partea tuturor.

Constantin ALEXE

Un nou club de fotbal

GLORIA BUZĂU

Sporește numărul cluburilor de fotbal. De astă dată, cu o formație divizionară B, Gloria Buzău, actualul lider al seriei I.

Ședința de constituire a clubului buzoian va avea loc astăzi.

LA TUȘNAD ȘI MIERCUREA CIUC SE AMENAJEAZĂ PISTE DE DIMENSIUNI OLIMPICE

Se știe că de mai mulți ani recordurile republicane se stabilesc pe piste din străinătate, care, avînd dimensiuni olimpice și o gheață de bună calitate, oferă alergătorilor noștri posibilitatea de a-și valorifica potențialul fizic și tehnic. Cei mai temeinic pregătiți dintre patinatorii români au obținut și în țară cifre superioare unor recorduri republicane, dar ele nu au putut fi omologate, deoarece „inelele" de gheață pe care au fost realizate nu au dimensiuni regulamentare.

După toate probabilitățile necazurile viteziștilor și ale antrenorilor lor vor dispare în apropiatul sezon, pentru că se lucrează de zor la amenajarea a două piste de 400 m, una în Tușnad-Băi și alta la Miercurea Ciuc.

Recent am vizitat cele două localități. La Tușnad s-au terminat săpăturile pentru mărirea ariei lacului, iar în prezent se lucrează la zidul protector din dreptul turnantelor. Conducerea stațiunii ne-a asigurat că noua pistă de dimensiuni olimpice va fi gata la timp și a promis că va realiza o instalație pentru reuniuni nocturne.

În ceea ce privește pista de la Miercurea Ciuc, aceasta a fost trasată și drenată, ea aflîndu-se în spatele patinoarului artificial. Astfel, viteziștii vor putea beneficia de vestiare încălzite, de dușuri și celelalte dependințe ale grupului social din „Palatul de gheață". Tov. **Carol Kraus**, președintele S. C. Miercurea Ciuc, ne-a informat că s-a procurat un mijloc de locomoție mecanic pentru pregătirea gheții. A fost definitivat devizul instalației electrice cu 12 stîlpi, fiecare cu cîte două corpuri de iluminat, pentru concursuri nocturne, lucrare pe care urmează să o începă, în curînd, I.R.E. Mureș. Lîngă pistă există un izvor de unde va fi alimentat patinoarul imediat cum va veni înghețul. Se va construi o tribună din lemn și o cabină pentru oficiali. În cursul anului 1974, S. C. Miercurea Ciuc intenționează să betoneze pista și în viitor să obțină de la mica uzină frigorifică gheața artificială necesară noului patinoar în aer liber. Autorii acestor frumoase proiecte merită să fie sprijiniți, deoarece preocupările lor sînt de natură să împlinească un vechi deziderat al patinatorilor de viteză din țara noastră.

Traian IOANIȚESCU

Azi, începe la Hunedoara

RETURUL CAMPIONATELOR REPUBLICANE DE TENIS DE MASĂ ALE ECHIPELOR DE JUNIORI

Jucătorii noștri de tenis de masă se află în plină perioadă de pregătiri și competiții. Campionatele republicane ale echipelor de seniori și senioare au ajuns spre partea finală, urmînd a se mai dispută încă patru etape ale returului pentru ca să cunoaștem pe deținătoarele titlurilor naționale. Pentru moment însă, întrecerile s-au întrerupt timp de o săptămînă. Dar, în acest interval, mai bine zis, de azi și pînă duminică inclusiv, în calendarul autohton este înscris un alt concurs. Este vorba de returul campionatelor țării deschis echipelor de juniori, fete și băieți. Într-adevăr, sala sporturilor din Hunedoara va găzdui în ultimele patru zile ale acestei săptămîni opt formații feminine și zece masculine, competitoare în cea de a doua jumătate a campionatelor rezervate numai juniorilor. Cine va intra în posesia titlurilor? Răspunsul îl vom afla duminică seara.

ORIENTARE TURISTICĂ

„TROFEUL ILFOV" — DIN NOU O FRUMOASĂ EXPERIENȚĂ

Pădurea Manasia de lîngă Urziceni a găzduit, duminică, cea de a doua ediție a „Trofeului Ilfov" la orientare turistică. Concursul a fost de tip „skore", care pune la încercare nu numai capacitatea de orientare și alergare rapidă ci și gîndirea tactică, în alegerea celui mai favorabil traseu pentru „luarea" posturilor cu punctaj mare, astfel ca în final concurentul să realizeze o zestre cît mai substanțială de puncte, încadrîndu-se într-un barem de timp diferențiat pe categorii de concurenți.

Terenul șes și pădurea nu prea deasă păreau că nu pun probleme deosebite competitorilor. Dar iată că desfășurarea concursului a dovedit contrariul: prezența unui braț al Ialomiței cu meandre curioase, a încurcat socotelile chiar ale celor mai experimentați care, mergînd după viză, au fost nevoiți să intre uneori în apă pînă la brîu, pentru a se încadra în timpul stabilit, știut fiind că orice minut de întîrziere echivala cu neluarea unui post de un punct.

Excelenta organizare a Comisiei de orientare turistică a județului Ilfov a creat condiții pentru participare a numeroși concurenți. Dar, dacă la copii și juniori s-au înregistrat participări record — cuvenindu-se pentru aceasta felicitări Casei pionierilor din Urziceni (prof. M. Dalu) și Școlii generale din Manasia (prof. Radu Gabor), la seniori A și B, pe listele de concurenți au figurat doar vreo 25 de nume (5 ieșeni, 5 de la „Textila Dunăreana" din Giurgiu, cîțiva bucureșteni și un sibian) iar la senioare doar... 3! Ce a determinat absența reprezentanților orașelor Cluj, Brașov, Baia Mare? Lipsa de fonduri sau... lipsa de interes? Oricum, cea de a doua experiență a județului Ilfov în organizarea unui concurs de tip „skore" s-a dovedit deosebit de interesantă.

În urma omologării rezultatelor, „Trofeul Ilfov", ediția 1973, a revenit sportivilor de la I.T.B. București.

Sever NORAN

ÎNTREPRINDEREA DE TURISM, HOTELURI ȘI RESTAURANTE BUCUREȘTI

vă invită să participați la expozițiile de artă culinară cu vînzare, organizate în saloanele restaurantelor: NORD în 3.XI 1973, sub denumirea „TINERI BUCĂTARI ȘI COFETARI" iar în 17.XI 1973 la ATHENEE PALACE, unde va avea loc expoziția generală de artă culinară cu vînzare, a tuturor unităților I.T.H.R.B.

LOTO-PRONOSPORT

NUMERELE EXTRASE LA TRAGEREA PRONOEXPRES DIN 31 OCTOMBRIE 1973

Fond general de premii: 1 625 226 lei, din care 626 953 lei report.
Extragerea I: 32 24 17 22 8 27
Extragerea a II-a: 20 36 40 25 2
Plata premiilor se va face în Capitală începînd din 1 noiembrie pînă la 24 decembrie, iar în țară aproximativ din 5 noiembrie pînă la 24 decembrie 1973, inclusiv

PREMIILE TRAGERII LOTO DIN 28 OCTOMBRIE 1973

Extragerea I: Cat. 1: 1 variantă 10% a 100 060 lei; cat. 2: 2,25 variante a 25 790 lei; cat. 3: 12,03 a 5 359 lei; cat. 4: 23,40 a 2 542 lei; cat. 5: 105,80 a 610 lei; cat. 6: 218,95 a 293 lei.
Report categoria 1: 13 880 lei.
Extragerea a II-a: Cat. A: 1 variantă 25% a 83 044 lei; cat. B: 3 variante 25% a 7 118 lei și 10 variante 10% a 2 847 lei; cat. C: 15,15 a 3 289 lei; cat. D: 16,55 a 3 011 lei; cat. E: 78,60 a 634 lei; cat. F: 214,85 a 232 lei; cat. X: 2 137,05 a 100 lei.
Premiul de 100 000 lei jucat 10% de la cat. 1 a fost obținut de Bălănescu Iorgu din Vaslui, iar premiul de 83 044 lei jucat 25% de la categoria A a fost obținut de Rosman Leon din Brăila.

4 NOIEMBRIE 1973: TRAGERE EXCEPȚIONALĂ PRONOEXPRES UN NOU PRILEJ DE MARI CÎȘTIGURI

Duminică 4 noiembrie, va avea loc la București tragerea excepțională Pronoexpres, tragere care a trezit un viu interes datorită cîștigurilor pe care le oferă participanților.

Se acordă autoturisme DACIA 1300 și SKODA S 100, excursii în U.R.S.S. pe ruta Moscova — Leningrad și la Paris. Se mai pot obține cîștiguri în bani de valoare fixă și variabilă. Nu uitați! Sîmbătă 3 noiembrie, este ULTIMA ZI pentru procurarea biletelor!

Rubrică redactată de LOTO — PRONOSPORT

MAI SIMPLU ÎN ATAC!

Se vorbește mult în ultima vreme despre lipsa de eficiență a liniilor de atac ale echipelor noastre, aflate în culpă, mai ales, cînd întîlnesc formațiile de renume ale continentului. S-a vorbit și se va mai vorbi, desigur, pentru că boala este cronică; înaintașii noștri nu știu să se descurce în fața unor apărări aglomerate, mai ales dacă asupra lor se mai efectuează și un marcaj strict. Este firesc, deci, să ne întrebăm cum rezolvă sau încearcă să rezolve antrenorii divizionari această problemă. Un prim răspuns l-am intuit duminică, pe stadionul clubului C.F.R. din Cluj, unde formația studenților din Timișoara a alergat aproape o repriză după golul egalării, dominînd vizibil jocul. Poate este un răspuns și o soluție de excepție, dar ea merită considerație.

Politehnica a început meciul cu linia ofensivă **Floareș, Lața, Dașcu, Bungău,** între care însă numai Floareș și Dașcu rămîneau permanent în prima linie, ceilalți doi avînd și unele sarcini de construcție a atacurilor. Într-o oră de joc n-a ieșit mai nimic. Floareș juca foarte slab, Bungău a fost înlocuit cu Pîrvu, Lața nu excela nici el iar Dașcu era foarte bine păzit. Gazdele marcaseră golul care avea să fie unicul din acest meci, așa că antrenorul Ion Ionescu s-a hotărît să forțeze, mizînd mai mult pe atac. Atunci, la „Poli" au trecut în față Mehedințu, al cărui loc în linia de mijloc a fost luat de Lața, și Surdan, iar pe aripa dreaptă juca acum Pîrvu. C.F.R. s-a văzut nevoită să se apere cu „libero", dar ocaziile oaspeților au început să se înmulțească. Surdan și Mehedințu jucau parcă mai bine — în noile roluri, iar Pîrvu centra excelent și alerga foarte mult. Fostul fundaș central Mehedințu, devenit mijlocaș (acum atacant) și căpitan de echipă, a avut cîteva ocazii de aur, pe care le-a irosit, însă, rațînd de foarte puțin. Surdan era la baza tuturor „un-doi"-urilor, extrem de periculoase, din careul advers, dar Floareș a trebuit să fie și el înlocuit cu Șchiopu, cînd mai rămăseseră numai 12 minute de joc. Atacînd în cinci, Politehnica a prezentat următoarea linie de atac: **Pîrvu, Mehedințu, Dașcu, Surdan, Șchiopu!** Deci, doi fundași, doi mijlocași și un singur atacant... Și cum Mehedințu ratase destul (vreo trei ocazii destul de mari!), antrenorul Ionescu l-a trimis — drept pedeapsă? — înapoi, în linia defensivă, locul lui fiind luat în ultimele minute ale meciului de fundașul central Păltinișan...

Poate că numai lipsa de șansă a privat-o pe „Poli" de un rezultat, meritat, de egalitate. Lucru cert este, însă, faptul că forța sa de atac, în finalul meciului, a fost — vizibil pentru toată lumea — sporită prin prezența jucătorilor „de șoc" amintiți mai sus, fotbaliști care nu posedă calități tehnice de tipul celor mai abili atacanți ai noștri, **dar care știu să se bată pentru fiecare mingo.** Ne amintim că și la Jiul Petroșani fundașul central **Stocker** joacă în unele meciuri (sau numai perioade din meciuri) în prima linie unde a și marcat o serie de goluri foarte prețioase pentru echipa sa.

Poate că ar fi timpul să reconsiderăm tipul de atacanți, acordînd credit celor cu mare dinamism în joc și cu o dăruire totală în fazele de finalizare, care exclud fenta inutilă și driblingul artistic, dar ineficient, care se bat și nu au decît un singur țel: să marcheze cît mai repede, să înscrie cît mai multe goluri, să nu lase adversarul să respire.

Poate că de astfel de atacanți are nevoie fotbalul nostru în momentul de față. Să-i găsim, să-i creștem și mai ales să-i încurajăm!

Dumitru GRAUR

SPORTUL ÎN LUME

P. NEDELCEA ŞI V. PRODAN ÎNVINGĂTORI LA TURNEUL DE BOX DE LA ANKARA

Recent a avut loc la Ankara un turneu internațional de box, la care au participat pugiliști din Bulgaria, Țara Galilor, România, Turcia și U.R.S.S. Turneul, organizat cu prilejul celei de a 50-a aniversări a Republicii Turcia, a fost onorat de prezența multor pugiliști cunoscuți. Cu atît mai remarcabile sînt rezultatele obținute de echipa română, formată doar din cinci sportivi: **Pavel Nedelcea**, locul I la categoria până, învingător în finală în fața turcului Vural; **Valeriu Prodan**, locul I la categoria semimijlocie, victorios în finala cu bulgarul Zlato Natev; **Alexandru Turei**, locul II la „semimuscă" (a pierdut finala cu turcul Dogru); **Ion Sănătescu**, locul II la categoria grea (învins în finală de sovieticul Bingilis, după ce acesta din urmă fusese expediat la podea în prima repriză). Cel de al cincilea boxer român prezent la competiție, **Marin Peia** (semiușoară) a pierdut în preliminarii. Echipa a fost condusă de antrenorul **Lucian Popescu.**

Distincția de cel mai tehnic pugilist al turneului a fost acordată, de data aceasta, la doi sportivi: Pavel Nedelcea (România) și Vladimir Solomin (U.R.S.S.).

VICTORII ROMÂNEȘTI LA TENIS

PARIS. — În turul doi ai turneului internațional de tenis „Trofeul Jean Becker", care se desfășoară în sala Pierre de Coubertin din Paris, **jucătorul român Ilie Năstase l-a eliminat cu 4—6, 6—2, 9—7 pe Haroun Rahim (Pakistan).** Alte rezultate: Smith — Borowiak 6—3, 6—1; Gorman — O. Parun 6—2, 3—6, 9—7; Tanner — Battrick 6—2, 6—4; Ashe — Proisy 6—4, 6—7, 7—6; Chanfreau — Pilici 6—2, 7—6; Panatta — Mc Millan 6—2, 3—6, 6—3; Borg — Stilwell 7—5, 3—6, 7—5; Vilas — J. Gisbert 6—2, 6—4; Riessen — Phillips Moore 6—3, 4—6, 6—1.

EDINBURGH. — La Edinburgh a început un nou turneu internațional **feminin** pentru „Cupa Dewar". Iată primele rezultate: **Mariana Simionescu (România) — Annette Coe (Anglia) 6—2, 6—4;** Hublerova (Cehoslovacia) — Fuchs (Franța) 6—0, 6—4; Walsh (S.U.A.)-Taylor (Anglia) 6—3, 6—4, Hume (Anglia) — Tomanova (Cehoslovacia) 5—7, 6—0, 6—3, Mappon (Anglia) — Appel (Olanda) 7—5, 6—4; Coles (Anglia) — Ruzici (România) 6—2, 7—5;

ÎNSEMNĂRI DIN PRAGA

SĂPTĂMÎNA MARELUI PREMIU

Reporterul, aflat la Praga în zilele cînd, în impunătorul palat al hocheiului — amplasat în **„Parcul de cultură și distracții Julius Fucik"** — se disputa un turneu de tenis contînd pentru Marele premiu — F.I.L.T. nu putea lăsa pe plan secundar un asemenea eveniment. Prezența pe tabloul de concurs a lui **Jan Kodes**, cîștigătorul din acest an al Wimbledonului, precum și a altor nume de rezonanță ale sportului alb: iugoslavul **Pilici**, englezii **Stilwell, Taylor** și **Battrick**, neozeelandezul **Parun** — pe care l-am văzut evoluînd chiar în vara acestui an la București —, pakistanezul **Rahim** și, în sfîrșit, a foarte talentaților tenismani cehoslovaci, unii din generația lui **Kodes**, alții mai tineri: **Zednik, Kukal, Pala, Pisecky, Hrebec**, a fost de natură să atragă, zi de zi, timp de o săptămînă, cîte 3 000 de spectatori în tribunele palatului transformat în sală de tenis.

Kodes, favoritul nr. 1 al turneului, a rămas... singur, încă după primul tur, ceilalți capi de serie fiind eliminați de jucătorii țării gazdă, o parte, și de masivul grup de tenismani suedezi — din rîndul cărora nu a lipsit **Borg** —, o altă parte. Dar, în ultima zi a turneului, aveam să asistăm la un meci dramatic, la sfîrșitul căruia adulatul praghezilor — tenisul de mulți au invadat suprafața de mateflex a terenului de joc, purtîndu-l în brațe pe Hrebec. De altfel, din cauza acestei împletiri de entuziasm și întristare, finala de dublu: **Kodes, Zednik — Taroczy, Machan** (Ungaria) a trebuit să înceapă cu două ore mai tîrziu decît ora la care era programată. Deși vădit marcat de insuccesul din finala de simplu, Kodes a găsit suficiente resurse pentru ca, în cea de a doua finală în care era angajat, să joace la valoarea sa și, împreună cu Zednik, să cîștige.

*Jiri Hrebec, **cîștigătorul primului turneu „Grand Prix", organizat la Praga.***

Dar Praga, în „Săptămîna Marelui Premiu", nu a fost, totuși, în întregime... a tenisului. Veniseră zilele cînd numeroase patinoare își deschideau porțile pentru copiii care îndrăgesc hocheiul.

...În sfîrșit, un scurt popas la bazinul de înot din vecinătatea hotelului Axa. Deși afară temperatura era destul de scăzută, aici se înota ca în plină vară. Activitatea la bazin începe de la ora 6 dimineața, și pînă către ora 23 cîteva sute de copii iau lecții sub supravegherea instructorilor ce le stau la dispoziție. În acest timp, părinții așteaptă la micul bar amenajat numai pentru ei (unde se servesc ceaiuri și cafele, dar nu și băuturi alcoolice), cei mai mulți însă, preferînd să înoate alături de odraslele lor.

Mai înainte de a pune punct acestor scurte însemnări, să revenim la tenis. Kodes va rămîne, după toate informațiile, la Praga pentru a se antrena, împreună cu ceilalți coechipieri, în vederea semifinalei Cupei Davis, cu formația Australiei. Pregătirile se vor face tot în sala unde s-a disputat turneul pentru „Grand Prix", probabil însă pe o altă suprafață de joc.

Ion GAVRILESCU

JUBILEUL ALPINISMULUI SOVIETIC

De la primele ascensiuni pe vîrful Kazbek (1923) la Alpiniadele de masă

Cu cîteva zile în urmă, în Munții Crimeii, nu departe de Yalta, campionii unionali de alpinism, leningrădenii Viktor Markelov și Nina Novilova, au ridicat steagul celui de al VI-lea campionat al U.R.S.S. în dificilul sport al ascensiunilor. La campionatul unional, închinat jubileului de 50 de ani al alpinismului sovietic, participau de asemenea maeștrii escaladelor alpine din 25 de țări. Au fost în total 120 de concurenți din U.R.S.S. și 75 de peste hotare.

Înființarea alpinismului în Uniunea Sovietică datează din august 1923 și este legată de numele reputatului savant gruzin, profesorul Gheorghi Nikoladze. Matematician talentat, apreciat metalurgist, Nikoladze a fost de asemenea un sportiv desăvîrșit. El a devenit inițiatorul și organizatorul primelor ascensiuni pe unul din cele mai înalte piscuri ale Caucazului — Kazbek (5 033 m).

În toamna lui 1923, la început grupa condusă de Gheorghi Nikoladze, apoi cea a lui Alksandre Didebulidze urcă pe vîrful acoperit de gheață al acestui uriaș al munților. Doi ani mai tîrziu sportivii gruzini, sub conducerea aceluiași Nikoladze, cuceresc cel mai înalt pisc caucazian — Elbrus (5 595 m). Acesta a fost debutul alpinismului sovietic, sportul celor temerari, care a devenit în țara sovietică accesibil tuturor.

Este semnificativ că tocmai în mișcarea sportivă sovietică s-a ivit și încetățenit termenul de „Alpiniadă" așa cum se numesc ascensiunile în masă asupra marilor piscuri. Începutul l-au făcut Alpiniadele armatelor roșii. În 1935, a fost organizată prima Alpiniadă sindicală. Memorabil este acel moment cînd în Caucazul central s-au găsit reuniți, pentru prima oară, în drum spre ascensiune comună, alpiniști proveniți din uzinele din Moscova, Leningrad, Gorki și alte centre industriale.

Dezvoltarea de masă a acestui sport este elocvent reflectată în următoarea statistică: dacă în tot cursul anului 1923 pe muntele Kazbek au urcat, în total, 25 de alpiniști, cu un sfert de veac mai tîrziu, în timpul Alpiniadei jubiliare din 1948 același pisc a fost escaladat de 502 sportivi.

Actualmente, alpiniștii sovietici dispun de o întinsă rețea de tabere și instalații sportive în toate raioanele montane ale țării. În fiecare an, sînt efectuate mii de ascensiuni, nu numai în Caucaz, dar și în alte masive muntoase, din Carpații Păduroși pînă în munții vulcanici ai Kamciatkăi.

Pe teritoriul sovietic există patru vîrfuri de peste șapte mii metri: piscul Comunismului — 7 495 m, Victoriei 7 439 m, Lenin — 7 134 m, Korjenevski — 7 105 m. Alpinistul care reușește să-și treacă în palmares toate cele patru piscuri, primește insigna de onoare „Vulturul zăpezilor". Sînt, în total, azi — 71 purtători ai acestei insigne.

Cu 40 de ani în urmă, în alpinismul sovietic au fost introduse categoriile sportive. Actualmente există 50 de maeștri emeriți ai sportului. În rîndul lor se numără Vitali Abalakov, cunoscutul constructor, ca și academicianul August Letavet, laureat al Premiului Lenin. Nu mai puțin de 1 140 de alpiniști au obținut titlul de maestru al sportului. Numeroși oameni de știință, laureați ai premiilor de stat, ca și eroi ai muncii socialiste, se află în rîndul acestora. Primul pas pentru obținerea categoriilor este făcut prin trecerea normelor care dau dreptul de a purta insigna de „Alpinist al U.R.S.S.". După normele de clasificare există șase categorii de alpiniști.

Sezonul '73 al alpinismului sovietic va fi marcat de o serie întreagă de importante acțiuni. Printre acestea se distinge organizarea, între 22 și 29 octombrie la Tbilisi a reuniunii generale a Federației internaționale de alpinism (U.I.A.A.). Cu acest prilej, delegați din numeroase țări vor putea să facă cunoștință mai apropiată cu realizările alpiniștilor din Uniunea Sovietică.

EVGHENII SIMONOV

Aspect dintr-o ascensiune a alpiniștilor sovietici spre unul din vîrfurile Pamirului. Foto: A.P.N.

PE AGENDA CONGRESULUI ASOCIAȚIEI EUROPENE DE ATLETISM

La sfîrșitul acestei săptămîni se vor desfășura la Varșovia lucrările Congresului Asociației europene de atletism. Pe agenda de lucru a congresului figurează stabilirea calendarului pe anul 1974, definitivarea programului campionatelor europene de la Roma (1—8 septembrie), desemnarea orașului ce va găzdui europenele pe teren acoperit din 1976, omologarea unor recorduri, studierea unor propuneri privind modificarea regulamentului Cupei Europei.

ATLETISMUL NOSTRU

(Urmare din pag. 1)

● **existența unei publicații de specialitate pe care s-o primească toți antrenorii, publicarea unor indexuri bibliografice a unor materiale documentare și difuzarea lor în întreaga țară".**

Prof. ION SÖTER: **„Antrenorii noștri nu dispun de informații suficiente. Aceste informații nu sînt adaptate, după o prelucrare prealabilă, la condițiile specifice atletismului nostru. Ar trebui trimiși antrenori, în diverse țări, pe perioade mai lungi de 1—2 săptămîni, buni cunoscători ai limbilor străine. Avem neapărată nevoie de o publicație, fie chiar lunară, care cred că ar rezolva, în mare, chstiunea informației, a statisticii atletice, ea însăși o informație".**

Prof. ION BENGA: **„Multe rezultate nu s-au datorat întîmplării. În majoritatea cazurilor a fost îmbinată experiența cu intuiția, cu celelalte acțiuni eficiente. În general, tehnicienii noștri de frunte (N.N. Din păcate numai ei și nu toți dintre ei) dețin o serie de informații care îi ajută în luarea unor decizii optime. Ei vor putea face și mai mult, dacă vor fi sprijiniți pentru ceea ce trebuie dat sportului de performanță. Părerile lor să găsească mai multă audiență la federația de atletism! Dacă valorile morale și cele materiale vor fi mai bine centralizate și nu împrăștiate ca pînă acum, cu siguranță lucrurile vor fi mai bune, și — evident rezultatele".**

Prof. GHEORGHE ZIMBRESTEANU: **„Există serioase greutăți în: a) informare (asupra lucrului efectuat de atlet; în privința unei evidențe obiective, a părerilor biologului, fiziologului, medicului, metodistului); asupra experienței specialiștilor din alte țări; b) acțiunea eficientă (lipsurile din baza materială de pregătire impun adaptarea și improvizarea mijloacelor de antrenament). Acestea sînt faptele, dar ce trebuie făcut? În primul rînd, antrenorul să-și găsească mai mult timp pentru informarea sa obiectivă prin colaborarea cu alți specialiști (medici, cercetători, metodiști... atleți); o informare de sinteză a preocupărilor de actualitate pe probă și în cadrul probei pe elementele esențiale; ajutor concret din partea conducerilor, în special a marilor cluburi, pentru procurarea unor aparate necesare efectuării unor exerciții speciale etc.".**

Prof. EVELINE GHIMPU: **„O publicație de atletism, la zi cu tot ce e nou în activitatea atletică, în special pe plan metodic și tehnic, din principalele țări ale lumii cu pondere însemnată în acest sport. Cursuri de reciclare pentru antrenori și profesori, ca și cursuri speciale de informare organizate de catedra de atletism a I.E.F.S.".**

Prof. NICOLAE MĂRĂȘESCU: **„Informarea antrenorilor noștri, a tuturor antrenorilor și profesorilor din țară care muncesc în atletism, înseamnă, între altele, a le pune la dispoziție multe (ca să nu spun toate) articolele de specialitate din presa de specialitate străină, ca și informările tehnicienilor noștri prezenți, peste hotare, în diferite stagii de schimburi de experiență, la mari competiții internaționale etc. La noi se face ceva, este drept, dar încă prea puțin față de nevoile generale.**

Discutăm, de ani și ani, pentru munca practică, despre utilitatea chinogramelor sau a filmelor unora dintre atleții noștri fruntași, a celor mai buni din lume. Practic, însă, se face extrem de puțin în această privință.

În altă ordine de idei: rutina antrenorilor, căci, din păcate, există și o asemenea rutină la mulți tehnicieni de-ai noștri, nu poate fi înlăturată decît printr-o informare exactă, pe multiple planuri, printr-un rodnic schimb de experiență, organizat sistematic, printr-o reciclare periodică etc".

Prof. VICTOR FIREA: **„Cred că în ceea ce privește informarea antrenorilor există două aspecte ale problemei: una foarte exactă vizînd pe un atlet sau altul, multilateral realizată pentru a putea stabili formele și mijloacele de pregătire cele mai adecvate și, o a doua, de ordin general (poate fi făcută cu ajutorul literaturii de specialitate, pe baza propriei experiențe și a cunoștințelor acumulate). În acest caz trebuie să se acționeze cu mai multă exigență, prin cursuri de reciclare la I.E.F.S., schimburi de experiență colective etc.".**

ARBITRI ROMÂNI ÎN CUPELE EUROPENE LA BASCHET

F.I.B.A. a comunicat delegarea următorilor arbitri români la meciurile de baschet din cadrul cupelor europene: **Vasile Kadar** — Partizan Tirana — Csepel Budapesta (la 15 noiembrie, în cadrul C.C.E. la băieți), **Cornel Negulescu** — Panathinaikos Atena — GKS Wybrzeze Gdansk (16 noiembrie, în cadrul C.C.E. la băieți), **Geza Dutka** — Akademik Sofia — U.S.M. Berkane Maroc (la 8 noiembrie, în C.C.E. la băieți) și **Mihai Aldea** — „7 Noiembrie" Tirana — Crvena Zvezda Belgrad (la 8 noiembrie, în cadrul Cupei cupelor la băieți).

TURUL AUTOMOBILISTIC AL ITALIEI

ROMA, 31 (Agerpres). — Turul automobilistic al Italiei s-a încheiat, la Torino, cu victoria sportivului italian Mario Casoni. În clasamentul final, Casoni („Pantera") a fost urmat de compatrioții săi Bonomelli („Porsche — Carrera") și Borri („Porsche — Carrera").

IMPORTANTE HOTĂRÎRI ALE FEDERAȚIEI INTERNAȚIONALE DE CANOTAJ ACADEMIC

ZURICH, 31 (Agerpres). — La Lucerna s-au desfășurat recent lucrările Federației internaționale de canotaj academic. Între altele, s-a hotărît ca pe viitor campionatele mondiale să se dispute în fiecare an (cu excepția anilor olimpici); în schimb, nu vor mai avea loc campionate europene. Campionatele celorlalte continente (America, Asia, Africa) vor putea fi organizate ca și pînă acum, dar numai cu participarea sportivilor din zonele geografice respective. În anul 1974, campionatele mondiale se vor disputa la Lucerna (Elveția) între 29 august și 1 septembrie (masculin) și 4—8 septembrie (feminin). Ediția din anul 1975 se va desfășura în orașul englez Nottingham, iar cea din anul 1977 în Noua Zeelandă.

Cu prilejul Congresului de la Lucerna a fost admisă ca membră a F.I.S.A. Federația de canotaj academic din R. P. Chineză.

GHEORGHIU ȘI CIOCÂLTEA AU OBȚINUT NOI SUCCESE

BELGRAD. — În turneul internațional de șah de la Novi Sad, după 10 runde, se menține lider al clasamentului marele maestru iugoslav Matulovici, cu 7½ p. urmat de Lein (U.R.S.S.) și Buljovici (Iugoslavia) — 6½ p. și cîte o partidă întreruptă. Ciocâltea (România) — 6½ p. În runda a 10-a, Victor Ciocâltea l-a învins pe Notaross, la mutarea a 37-a. Alte rezultate: Lombard — Janosevici 0—1; Marici — Matulovici remiză; Marjan — Langeweg 0—1; Jovici — Dezze 0—1.

MANILA. — Marele maestru iugoslav Liubomir Liubojevici conduce în turneul internațional de șah de la Manila, cu 8 p. din 10 posibile. În runda a 10-a, Liubojevici a cîștigat partida cu maestrul italian Ștefano Tatai. Șahistul român Florin Gheorghiu l-a învins pe Edgar de Castro (Filipine) și ocupă locul 5, cu 6½ p. Quinteros a cîștigat la Naranja, iar Ivkov a remizat cu Najdorf.

SPORTIVII DIN R.P. CHINEZĂ ÎN ÎNTRECERE

● **900 de atleți la campionatele țării**

● **Echipa de hochei și-a încheiat turneul în Norvegia**

PEKIN, 31 (Agerpres). — Campionatele de atletism ale R. P. Chineze, desfășurate în localitatea Ciangsha, au reunit peste 900 de sportivi și sportive din 29 de provincii ale țării. Iată cîștigătorii cîtorva probe:

feminin: 100 m plat: Ho Tsufen — 11,5; 200 m plat: Ho Tsufen — 24,2; 1 500 m: Ian Ien-yng — 4:36,5.

masculin: 110 m garduri: Tsui Lin — 13,7; 100 m plat: Iu Veili — 10,2; săritura cu prăjina: Tsai Cian-și — 4,92 m.

● Echipa de hochei pe gheață a R. P. Chineze și-a încheiat vizita în Norvegia. În ultimul meci al turneului, selecționata țării-gazdă a întrecut cu scorul de 3—2 echipa oaspete.

Arbitrii internaționali Pawlas (Polonia) și Vajda (Franța) invitați la București

El vor oficia în cadrul Campionatelor Balcanice de scrimă

Între 21—25 noiembrie, Capitala noastră va fi gazda celei de a VI-a ediții a Campionatelor Balcanice de scrimă, competiție oficială înscrisă în calendarul federației internaționale de resort și la care participă reprezentativele Bulgariei, Iugoslaviei, Greciei, Turciei și României.

La actuala ediție a competiției, forul nostru de specialitate a invitat — în calitate de arbitri neutri — pe cunoscuții tehnicieni **Pawlas** (Polonia) și **Vajda** (Franța).

CAMPIONATELE DIVIZIEI A DE VOLEI

(Urmare din pag. 1)

cît 62 de minute pentru a obține victoria în fața unei echipe care nu a opus o prea mare rezistență. Au condus: **V. Voicu** și **Gh. Ionescu**, din București. **(I. IANCU — coresp. județean).**

POLITEHNICA TIMIȘOARA — I.E.F.S. (3—2). După două ore și 45 de minute victoria a revenit echipei gazdă, care a jucat mai sigur și mai calm în momentele decisive. De menționat că arbitrii au sancționat cu cartonașe galbene pe Stancu și l-au eliminat pe Malusaris, pentru comportare nesportivă. Au condus: **V. Szackacs** și **Fl. Borz**, din Baia Mare. **(P. ARCAN — coresp. județean).**

FEMININ

PENICILINA IAȘI — UNIVERSITATEA CRAIOVA (3—1). În primul set gazdele au fost surprinse de replica viguroasă a universitarelor pentru ca apoi organizîndu-și jocul mult mai bine să cîștige fără drept de apel. S-au remarcat **Aurelia Ichim, Ana Chirițescu** de la gazde respectiv **Simona Enescu.** Au arbitrat **V. Pavel** și **Gh. Nedelcu** din București. **(D. DIACONESCU — coresp. jud.).**

I.T.B. — FARUL (0—3). Lipsite de coeziune între compartimente, în linia a II-a neglijîndu-se acoperirea terenului bucureștencele au pierdut categoric această întîlnire. Doar începuturile de set au fost ceva mai disputate pentrú ca apoi gazdele să cedeze complet inițiativa. S-au remarcat: **Ileana Iliescu, Mioara Florescu** de la I.T.B., respectiv **Maria Cengher** și **Ana Dan.** Au arbitrat: **M. Bolintineanu** și **Gh. Rîndașu**, din București. **(R. POP — coresp.).**

CONSTRUCTORUL — MEDICINA (3—0). Deși cu Paula Cazangiu accidentată, Constructorul a reușit aseară o victorie valoroasă, dispunînd de Medicina după o oră de joc. Partida a avut o evoluție interesantă, mai ales în setul al doilea cînd inițiativa a aparținut studentelor, care au condus cu 9—2, 10—4, 13—8, dar acțiunile mai organizate ale echipei Constructorul au dus la realizarea victoriei. Au arbitrat: **V. Savu** și **V. Săndulescu** din București. **(N. MATEESCU).**

RAPID — UNIVERSITATEA TIMIȘOARA (3—2). Studentele au început bine partida și înainte ca Rapid să se dezmeticească au cîștigat primul set. Jocul s-a menținut echilibrat o bună parte din timp, după care campioanele s-au impus mai clar în jocul de la fileu, cîștigînd următoarele două seturi. Dar Universitatea nu a renunțat la luptă și a reușit să restabilească egalitatea: 2—2, la seturi. Ultimul set a fost deosebit de disputat, pînă aproape de final și s-a soldat cu victoria campioanelor, care au cîștigat astfel partida cu 3—2. Au arbitrat bine **N. Dumitru** și **E. Pătru. (A. B.).**

I.E.F.S. — DINAMO (2—3). Partidă de slab nivel tehnic și spectacular, în care dinamovistele au greșit angrenîndu-se în jocul lent al adversarelor. Studentele, mai omogene de astă dată și cu Doina Botezan în formă deosebită, au dat o replică viguroasă adversarelor, dar au cedat, totuși, în setul decisiv. Arbitri: **A. Dinicu** și **I. Covaci**, din București. **(I. COSTINIU).**

„U" CLUJ — C.S.M. SIBIU (2—3). Partidă foarte disputată, cu spectaculoase răsturnări de scor. Mai hotărîte, sibiencele au reușit să-și apropie victoria. Remarcări: **Margareta Vasiu** și **Heidrun Schun** de la oaspete, respectiv **Ileana Tabără.** Au condus **L. Ciulea** și **L. Grün**, din Tg. Mureș. **(I. POCOL — coresp.).**

CONSTRUCTORUL BUCUREȘTI — UNIVERSITATEA TIMIȘOARA (3—0). Marți seara în avanpremiera etapei intermediare s-a desfășurat partida restanță dintre formațiile feminine Constructorul și Universitatea Timișoara. Victoria rapidă (37 min.) obținută de elevele prof. S. Chiriță a fost facilitată și de slaba comportare în toate compartimentele a studentelor. Antrenorul acestora, prof. D. Jitaru ne-a mărturisit că acest maraton de trei jocuri în numai patru zile, nu a găsit echipa sa în plenitudinea forțelor fizice (4 dintre titulare fiind bolnave) ceea ce explică, în parte, insuccesul. S-au remarcat **Victoria Caranda-Banciu, Daniela Steriade** (Constructorul), **Emilia Cernega** și, parțial, **Brigitte Wolf** (Universitatea). Au arbitrat: **O. Manițiu** din Brașov și **Al. Dragomir** din București. **(Veneru SĂNDULESCU — coresp.).**

CALEIDOSCOP

VALUL GIMNASTICII INUNDĂ ANGLIA

În ultima vreme insulele britanice sînt cuprinse de o adevărată euforie a gimnasticii. Pentru a da o imagine apropiată proporțiilor pe care le cunoaște la ora actuală această ramură de sport în Anglia, este suficient să arătăm că la acordarea insignei de gimnast, instituită de Asociația de gimnastică și de ziarul „Sunday Times", în primele 18 luni, au participat peste un milion de sportivi. Antrenorul **Harold Davis**, decan al gimnaștilor britanici, declară că la cursurile pe care le ține în cadrul pregătirilor olimpice desfășurate la Colegiul Charles Quinn, nu avea la dispoziție mai mult de 20 de fete. În timp ce acum la fiecare aparat stau cîte 20 de gimnaste care își așteaptă rîndul. Directoarea clubului londonez „Ladywell" — **Pauline Prestidge** — a anunțat că s-au deschis secții speciale pentru gimnastică și în prima zi a anunțului s-au și înscris 1 500 de amatori, deși capacitatea dotațiilor clubului nu poate satisface în decurs de 13 ore decît maximum 250.

„Mii de copii știu astăzi despre gimnastică mai mult decît profesorii lor, situație care îi pune pe aceștia din urmă în mare încurcătură", a declarat d-na Prestidge. Asociația de gimnastică a fost pur și simplu invadată de cereri cărora nu le poate face față, sălile fiind puține și slab amenajate. Un prim fond a fost realizat pe seama insignelor de care s-a vorbit mai sus. E vorba de 400 000 de lire sterline. **„Nu știu pur și simplu de unde să începem"** — a declarat președintele federației, **Frank Edmonds**, fost component al echipei britanice la Olimpiada din 1948.

Evident, exemplul Ludmilei Turișceva și Olgăi Korbut — ale căror evoluții au fost retransmise zilnic de televiziunea britanică în timpul desfășurării C.E. — a dat roade.

AL 15-LEA

Ne-am obișnuit, an de an, să înregistrăm succesele cunoscutului motociclist italian **Giacomo Agostini** în marile întreceri ale sportului pe două roți. Poate nici n-am observat că — trecînd vremea — anii s-au adunat. Și iată, pentru cei care au ținut o statistică exactă, cifra victoriilor lui Agostini s-a mărit considerabil. Mai precis, faimosul as al motocicletei și-a sărbătorit recent cel de-al 14-lea titlu de campion mondial.

Evenimentul a fost marcat prin acordarea unui frumos trofeu — „Madona de aur" — pe care campionul îl primește din partea ziariștilor italieni. Ar fi, deci, al 15-lea...

RECORDMANE CU... FUNDIȚE

Mulți specialiști ai atletismului își pun întrebarea dacă recordurile obținute în ultima vreme la alergările pe distanțe medii de către atlete de vîrstă foarte fragedă sînt numai o coincidență sau ne aflăm în preajma unor evenimente edificatoare.

Toți iubitorii sportului își amintesc, desigur, senzaționala victorie obținută pe distanța de 800 m de femei de micuța americană **Mary Dekker**, în vîrstă de 14 ani, în cadrul meciului atletic dintre selecționatele U.R.S.S. și S.U.A. Cam în același timp, o școlăriță daneză în vîrstă de 13 ani — **Loa Olafson**, — doborîa recordul feminin al țării sale pe distanța de 3 000 m, cu timpul de 9:42,2, întrecînd vechiul record cu 11 secunde și aducînd destule lacrimi în ochișorii fostei deținătoare **Lizz Nielsen**, în vîrstă de... 13 ani.

Nu a rămas mai prejos nici suedeza **Inge Knutsson** (15 ani), deținătoare recentă a recordului țării sale la proba de 1 500 m, cu timpul de 4:13,0. Se poate vorbi oare de întîmplare?

În orice caz, faptele arată că posibilitățile fizice ale juniorelor încep să crească. Într-un interviu acordat recent, Mary Dekker a declarat că antrenorul Don Deanon, care se ocupă de pregătirile sale, se află permanent în contact cu medicii, care declară că dezvoltarea fizică a foarte tinerei campioane este absolut normală.

DANEZII ÎN ȘA

Ciclismul este foarte popular în Danemarca și „Cursa bucuriei" rămîne incontestabil cea mai populară competiție a țării. La competițiile sînt invitați a lua parte toți locuitorii orașului Copenhaga, fără nici o deosebire. Astfel, pe traseul din jurul lacului Sînlose au apărut anul acesta cîteva mii de concurenți, dintre care nu au lipsit octogenari, alături de nepoții lor în vîrstă de numai cinci ani... Cu mare entuziasm au luat startul echipe ale fabricilor, ale sectoarelor edilitare, ba chiar familii întregi. La capătul cursei de 50 de kilometri nu au fost nici învingători nici învinși, ba chiar și cei care au abandonat au avut bucuria unei duminici plăcute!

CE ESTE CALLISTHENIA?

Bărbații și-au rezervat culturismul. Femeile nu puteau rămîne datoare. Pe bună dreptate, ele au născocit **„callisthenia"**, arta dezvoltării corpului în forță și grație. Privind exercițiile practicantelor acestei noi discipline, vom avea nu numai satisfacția pe care orice competiție sportivă o procură, ci și o plăcere estetică. Gimnastica acestor adepte ale callisteniei se practică nu numai în săli, ci și în aer liber, pe stadioane. Fotografia reprezintă o membră a Clubului de callisthenie de pe lîngă Palatul tineretului din Varșovia. Ea exersează în aer liber, pe malul Vistulei.

JOHANSSON NU-ȘI VA PRIMI MEDALIA...

În palmaresul olimpic al medaliaților la box, locul secund la categoria grea în 1952 (J.O. de la Helsinki) este vacant, pentru că suedezul **Ingemar Johansson** — despre care s-a scris foarte mult după ce a trecut la profesionism și s-a războit în ring cu Floyd Patterson — a fost descalificat în finala cu americanul Edward Sanders pentru... pasivitate! Firește că atunci, în 1952, Johansson nu a primit medalia de argint, pe care însă nu a încetat de atunci să o reclame.

După 21 de ani de la împrejurarea evocată, iată că, în acord cu A.I.B.A., Comitetul olimpic suedez a intervenit ca medalia să-i fie totuși decernată. Cazul a fost discutat în înaltele cercuri olimpice. Președintele Comitetului de organizare a Jocurilor de la Helsinki s-a opus — însă — ferm cererii forului suedez.

Cu prilejul ultimei reuniuni a Comisiei executive a C.I.O., la Lausanne, membrii acestui for au votat prin ridicare de mîini și au decis ca medalia să nu fie remisă.

O decizie care pedepsește greu slăbiciunea de moment a celui ce a găsit tăria de a deveni campion mondial profesionist la categoria grea în 1959, învingîndu-l prin K.O. pe Patterson; la 7 ani după presupusul său act de lașitate în arena olimpică!

ultimele știri ○ ultimele rezultate ○ ultimele știri

Aseară, la fotbal:

EUROPA — AMERICA DE SUD 4—4 (2—2)

Aseară, la Barcelona s-a desfășurat meciul amical dintre selecționatele Europei și Americii de Sud, organizat cu prilejul „Zilei mondiale a fotbalului". Meciul s-a încheiat cu rezultatul de 4—4 (2—2).

Alte amănunte în ziarul de mîine.

SELECȚIONATA DIVIZIEI B DE FOTBAL A ROMÂNIEI ÎNTRECUTĂ CU 2—0

BUDAPESTA, 31 (prin telefon, de la redacția ziarului „Nepsport"). Miercuri după-amiază s-a desfășurat în localitatea Kiskörös meciul internațional de fotbal dintre reprezentativele diviziilor B ale Ungariei și României. Întîlnirea s-a încheiat cu victoria gazdelor cu scorul de 2—0 (2—0).

Partida s-a ridicat la un bun nivel tehnic, cu faze spectaculoase, aplaudate de cei 2 000 de spectatori. Cele două goluri ale meciului au fost înscrise în numai 5 minute: **Körgeyi** (min. 39) și **Laza** (min. 44).

Arbitrul **Somlai** a condus echipele:

SEL. DIV. B DIN UNGARIA: **Nemeth — Samar, Kovacs, Molnar, Laza — Martha, Mille — Bartok, Nemeth (Bankuti), Nagy, Körgeyi**

SEL. DIV. B DIN ROMÂNIA: **Stana — Virlan, Marian, Mușat, Jantovan — Petre Victor, Besman — Crișan, Cosma, Nedelcu, Bathori.**

Redacția și administrația: București, str. Vasile Conta nr. 16; telefoane: centrală 11 10.05, secția corespondenți 11.51 09, interurban 72 și 236; telex: sportrom buc. 160, Tiparul „I. P. „Informația", București 40.368

PROLETARI DIN TOATE ȚĂRILE UNIȚI-VĂ!

Sportul

ZIAR AL CONSILIULUI NAȚIONAL PENTRU EDUCAȚIE FIZICĂ ȘI SPORT

Anul XXIX — Nr. 7582 | 4 PAGINI 30 BANI | Vineri 2 noiembrie 1973

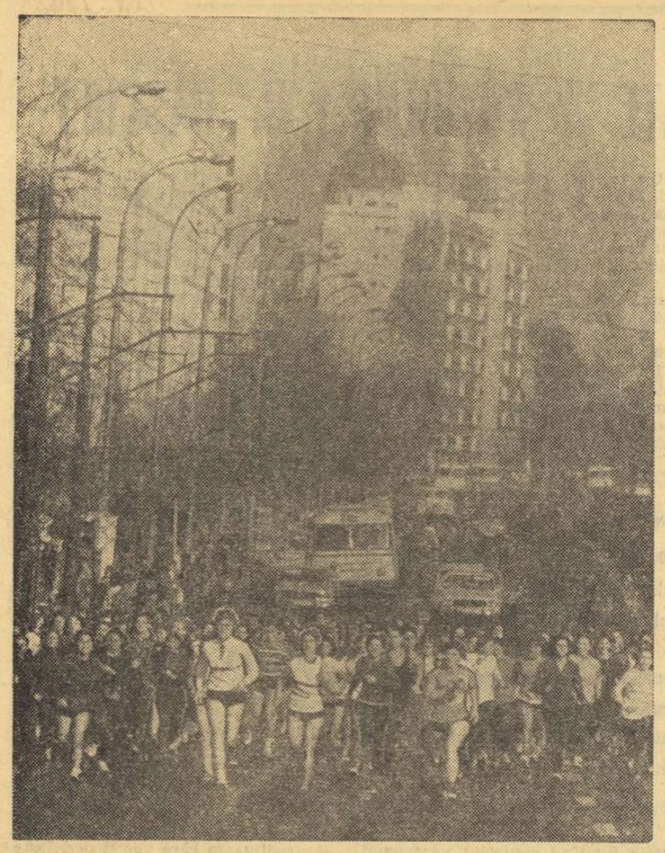

Crosul, în ciuda vremii capricioase din această toamnă — cînd însorită, cînd înnegurată — rămîne ferm ancorat în preocupările tineretului bucureștean. O imagine elocventă din întrecerea de cros organizată cu tineretul din sectorul 5 al Capitalei...

Agenda
ACTIVITĂȚII SPORTIVE DE MASĂ

PRIMA EDIȚIE A „FESTIVALULUI SPORTIV ARĂDEAN"

Recent, în orașul de pe Mureș, s-a încheiat prima ediție a „Festivalului sportiv arădean", competiție de masă organizată de Comitetul județean U.T.C. în colaborare cu C.J.E.F.S. și Consiliul sindical județean. La întrecerile de volei, handbal și atletism au participat peste 1 200 de tineri din instituții, întreprinderi și ale școlile municipiului și ale județului.

La handbal (băieți a cîștigat echipa „Mureșul" din Lipova, la fete victoria a revenit formației „Comerțul" din Arad; la vole fete, pe primul loc s-a clasat Știința Nădlac, iar la băieți echipa Constructorul Arad.

BUCUREȘTI: CROSUL POLITEHNICII

Pe aleile din jurul noii clădiri a Institutului Politehnic bucureștean va avea loc, duminică, o manifestare sportivă adresată studenților din toate facultățile și din toți anii de studiu: „Crosul Politehnicii". Organizat de catedra de educație fizică, crosul va antrena la start, după toate probabilitățile, peste 2 000 de studenți și studente.

„CUPA SATELOR VRÎNCENE" LA A III-A EDIȚIE

Simbătă și duminică se vor desfășura în Focșani finalele „Cupei satelor vrîncene" la atletism, fotbal, handbal, oină, trîntă și volei.

Întrecerile vor avea loc la stadionul 23 August din localitate, la baza sportivă Voința pe terenurile de sport ale Liceului „Alexandru Ion Cuza" și la baza sportivă a asociației Confecția. Printre pretendentele la cucerirea invidiatului trofeu se numără asociațiile sportive Victoria Străoani, Voința Tănăsoaia, Viitorul Strîmboiești, Agricultorul Tătărani, Voința Păunești, Foresta Vidra, Stejarul Vîrteșcoi, Milcovu etc.

ÎNTRECERI POLISPORTIVE LA UNIVERSITATEA BUCUREȘTI

La complexul sportiv de la Lacul Tei din Capitală a avut loc, recent, în organizarea catedrei de educație fizică a Universității din București, o întrecere polisportivă adresată studenților care nu sînt angrenați în sportul de performanță. La competiție au fost prezenți peste 200 de studenți și studente, atît din București cît și din centrul universitar Brașov.

Cîteva rezultate: **handbal băieți:** București — Brașov 26—39; **baschet băieți:** București — Brașov 50—38; **fotbal băieți:** București — Brașov 2—7; **volei băieți:** București — Brașov 3—1; **tenis băieți:** București — Brașov 3—0; **baschet fete:** București — Brașov 34—15.

CARTODROM LA BAIA MARE

La Baia Mare, în cartierul nou gări a orașului, s-a dat recent în folosință un cartodrom. Această nouă bază sportivă este amplasată

(Continuare în pag. a 2-a)

ATLETISMUL NOSTRU ȘI CÎTEVA DIN PROBLEMELE SALE (IV)

• Rezultatele de valoare reclamă o muncă de calitate • Foarte puțini din atleții noștri fac o pregătire corespunzătoare • Munca științifică presupune o aparatură adecvată

Este, de acum, un fapt absolut cert, acela că pentru a se putea obține o performanță deosebită în atletism, ca de altfel, în oricare altă ramură sportivă, este absolută nevoie de o muncă la fel de deosebită, de o activitate intensă a atletului, nu numai de-a lungul unui an, ci a mai multora.

În această situație chestiunea pusă în discuție de noi este următoarea: „CONSIDERAȚI CĂ VOLUMUL ȘI CALITATEA MUNCII DESFĂȘURATE DE ATLEȚII ROMÂNI, RĂSPUND CERINȚELOR PENTRU PERFORMANȚE DE MARE VALOARE COMPETITIVĂ PE PLAN INTERNAȚIONAL?".

Și iată răspunsurile pe care le-am primit la redacție:

Conf. univ. DUMITRU ALEXANDRESCU: „Volumul, dar mai ales calitatea muncii desfășurate de majoritatea atleților nu sînt corespunzătoare pentru obținerea performanțelor de mare valoare! O muncă de calitate (alegerea celor mai eficiente mijloace de antrenament, eliminarea amănuntelor și a încărcăturii inutile, stabilirea — mai ales — a intensității lucrului în funcție de individ, etapă de lucru, grad de dezvoltare etc.) poate suplini în multe probe un volum mare de lucru, acolo unde îndeplinirea acestui deziderat nu este posibilă sau nu este indicată!"

Prof. ION BENGA: „Din datele pe care le am la dispoziție, din experiența proprie a muncii desfășurate cu unii atleți, am constatat că toți acei sportivi care au obținut performanțe de talie mondială răspund cerințelor prin volumul și calitatea muncii depuse. Dar, din păcate, numărul acestora este foarte mic, majoritatea atleților noștri fiind departe de cerințele actuale".

Prof. VICTOR FIREA: „După părerea mea, nu volumul și intensitatea sînt determinante pentru marea performanță, ci calitatea muncii desfășurate de atleți. La aceasta contribuie, într-o mare măsură, condițiile de lucru pe care le asigurăm sportivilor. La ora actuală, volumul și calitatea muncii lasă de dorit și pentru faptul că nu avem încă aparatura necesară care să permită efectuarea unei munci științifice".

Prof. EVELINE GHIMPU: „La 90 la sută dintre atleții noștri activitatea desfășurată este necorespunzătoare cerințelor atletismului anului 1973 și în perspectiva anilor următori!"

Prof. NICOLAE MĂRĂȘESCU: „Personal simt nevoia ca în exprimare să fie folosiți, în locul termenilor volum și intensitate de muncă, alte două noțiuni, care mi se par mai complexe, adică: capacitatea fizică

Anchetă realizată de
Romeo VILARA

(Continuare în pag. a 4-a)

„ACTORII" DIVIZIEI DE HOCHEI „REPETĂ" CU SÎRG ÎN VEDEREA PREMIEREI

Gheorghiu (13) în plină acțiune de atac, într-unul din jocurile pe care echipa sa, Steaua, l-a susținut în acest sezon cu S.C. Miercurea Ciuc. Cele două formații se vor întîlni din nou în prima etapă a Diviziei A la București.

Cu cît se apropie sfîrșitul acestei săptămîni, cu atît pregătirile echipelor fruntașe de hochei sînt mai intense. Explicația nu este greu de găsit, dacă avem în vedere faptul că simbătă și duminică vor avea loc primele jocuri ale ediției inaugurale **a Diviziei A de hochei, competiție așteptată cu mult interes de toți iubitorii acestui sport.**

Pe deplin justificat, deci, ritmul alert pe care l-am observat la ultimele antrenamente ale divizionarelor bucureștene. De pildă, în aceste zile, atît Steaua și Dinamo, participante la prima grupă a Diviziei, cît și I.P.G.G., care face parte din grupa secundă, s-au pregătit cu asiduitate. Echipa Steaua, care va primi vizita lui S.C. Miercurea Ciuc (clasată pe locul III în „Cupa României") a făcut miercuri seara un antrenament foarte tare la care a luat parte întregul lot. O surpriză a constituit-o faptul că printre jucătorii acestei formații l-am văzut și pe **Mikloș** (S. C. Miercurea Ciuc), care satisfăcîndu-și stagiul militar va evolua în viitor la Steaua. O altă surpriză a fost și aceea că, tot miercuri seara, și-au făcut apariția la patinoarul „23 August" din Capitală hocheiștii de la Dunărea Galați. În legătură cu prezența lor în Capitală (se știe că Dunărea urma să joace pe teren propriu cu Dinamo București), antrenorul **Ion Tiron** ne-a spus că, **deoarece fabrica de gheață și de produse lactate pe lîngă care este construit patinoarul gălățean a intrat în reparații generale, baza sportivă nu va putea fi folosită decît după 11 noiembrie.** Din acest motiv, **meciurile cu Dinamo București se vor disputa în Capitală** (probabil la începutul săptămînii viitoare), gălățenii dorind ca în cadrul deplasării la București să joace și partidele cu Steaua. În această privință se pare că s-a ajuns la un acord, astfel că după confruntările cu Dinamo, gălățenii vor susține (tot săptămîna viitoare) și jocurile cu Steaua.

Pregătiri serioase face și I.P.G.G., la antrenamente participînd întregul lot, cu excepția lui **Ștefanov**, care nu a primit încă acordul clubului Steaua în privința dreptului de joc și în Divizie.

Ar mai fi de spus că nici cavalerii fluierului nu stau cu brațele încrucișate. La antrenamentele echipelor bucureștene citiva dintre arbitri (de ce numai „citiva"?) au fost prezenți alături de jucători, întîmpinînd și ei apropiatele jocuri divizionare cu multă seriozitate. De altfel, astăzi după amiază este programată, chiar la patinoarul „23 August", o ședință de analiză a arbitrajelor prestate în „Cupa României" la care au fost invitați toți arbitrii bucureșteni. Să sperăm că discuțiile și concluziile acestei consfătuiri vor da roadele așteptate...

Ieri, pe stadionul Republicii

DOUĂ SURPRINZĂTOARE ÎNFRÎNGERI ALE FOTBALIȘTILOR NOȘTRI JUNIORI

Încă un atac al echipei noastre de perspectivă este stopat de viguroșii apărători ai echipei Bulgariei (echipament de culoare închisă)

Ieri, pe o vreme foarte rece, deși a fost soare, stadionul Republicii din Capitală a găzduit unul din puținele cuplaje internaționale de juniori organizate la noi în țară. Pe parcursul celor 160 de minute de joc efectiv am avut, astfel, prilejul să urmărim — într-o dublă confruntare, deventită, de-a lungul anilor, tradițională — pe cei mai buni juniori români și bulgari.

Cu firesc interes și, îndeosebi, curiozitate am așteptat să vedem la lucru prima noastră reprezentativă de juniori care, deși are la activ mai multe întîlniri internaționale (a participat la turneele de la Plovdiv și Donețk) nu a jucat pînă acum nici un meci, chiar amical fiind, pe teren propriu. Primul a fost cel de ieri, cu Bulgaria. Indiscutabil, o partidă dificilă, dar pe care juniorii noștri și-au propus — și promis — s-o cîștige, etalînd un joc de bun nivel tehnic. Numai că, una au spus ei și alta au făcut pe teren, nereușind nici să cîștige, dar nici să evolueze de așa manieră încît să poată invoca doar ghinionul în acele faze de poartă care, cu mai multă șansă, le-ar fi putut aduce măcar egalitatea pe tabela de marcaj. Meciul a fost pierdut ieri, pentru că, în primul rînd, tinerii noștri jucători n-au avut elanul, puterea de luptă, vigoarea, într-un cuvînt, forța necesară menținerii unui ritm ridicat de joc și capacitatea de a realiza combinații în viteză care să surprindă pe masivii și rapizii apărători bulgari. La aceste capitole, despre care s-a discutat și se va mai discuta

Laurențiu DUMITRESCU

(Continuare în pag. a 3-a)

Azi, în sala Olimpia din Timișoara:

CINCI ATRACTIVE MECIURI DE BASCHET FEMININ

Fără îndoială, cinci dintre cele șase meciuri programate astăzi în sala Olimpia din Timișoara, în cadrul celui de al treilea turneu (din primul tur) al campionatului republican feminin de baschet, pot figura drept „cap de afiș". Într-adevăr, ținînd seama de pozițiile ocupate în clasament, dar mai cu seamă de forma manifestată la ultimul turneu (cu două săptămîni în urmă, la Iași), este de prevăzut ca partidele Crișul Oradea — Sănătatea Satu Mare, Constructorul București — Rapid (în ordine, de la ora 9), „U" Iași — Olimpia București, „U" Timișoara — I.E.F.S. și Voința București — Politehnica (în ordine, de la ora 16,15, în primul joc, la ora 15, urmînd să se întîlnească „U" Cluj și Voința Tg. Mureș) să fie echilibrate, viu disputate. În special atrag meciurile dintre Voința București (autoarea surprinzătoarei victorii asupra I.E.F.S.-ului, în etapa a V-a) și Politehnica, Universitatea Timișoara și I.E.F.S., în care se întîlnesc candidate la locurile premiate ale campionatului. De altfel, trebuie menționat că și în celelalte zile, adică simbătă și duminică, turneul timișorean programează întreceri deosebit de atractive, majoritatea dintre ele decisive pentru stabilirea viitoarelor grupe valorice care își vor disputa locurile 1—6 și 7—12.

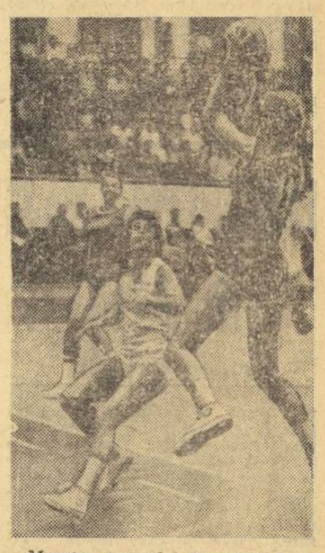

Maestra sportului Ecaterina Savu (Politehnica) va avea prilej să demonstreze publicului timișorean frumusețea tehnicii îmbinată cu buna pregătire fizică și precizia aruncărilor la coș.

Clasamentul la zi:

1.	POLITEHNICA	5	5	0	343—229	10
2.	Voința Buc.	5	5	0	309—221	10
3.	Rapid	5	5	0	301—221	10
4.	I.E.F.S.	5	4	1	299—200	9
5.	„U" Cluj	5	4	1	296—235	9
6.	„U" Timișoara	5	3	2	273—301	8
7.	Crișul	5	2	3	280—278	7
8.	Constructorul	5	2	3	256—260	7
9.	Olimpia	5	0	5	227—283	5
10.	„U" Iași	5	0	5	207—288	5
11.	Voința Tg. M.	5	0	5	187—316	5
12.	Sănătatea	5	0	5	208—354	5

Restanțele Dinamo — Rapid și Dinamo — C.S.U. Galați, din campionatul național masculin, se vor desfășura la 7 noiembrie, în sala Floreasca, și respectiv la 14 noiembrie, în sala Dinamo.

Doi ani de la Plenara C.C. al P.C.R. din noiembrie 1971

DISCIPLINA, RĂSPUNDEREA PERSONALĂ ȘI EXIGENȚA - ÎN ATENȚIA PERMANENTĂ A ANTRENORILOR

Educația fizică și sportul, componente importante ale educației comuniste, au menirea de a aduce o contribuție substanțială la formarea tineretului patriei noastre, a unor cetățeni capabili să contribuie sub toate aspectele le edificarea societății socialiste multilateral dezvoltate. Prin vastul său cîmp de acțiune, prin atracția ce o exercită asupra masei tineretului, asupra tuturor oamenilor muncii, sportul poate și trebuie să-și aducă tot mai mult contribuția la formarea unor frumoase trăsături de caracter, la amplificarea și stimularea unor calități de voință, la educarea tuturor celor ce-l practică.

Vastul program de educație comunistă a maselor, elaborat în Plenara C.C. al P.C.R. din noiembrie 1971, ca și recenta Hotărîre a Plenarei C.C. al P.C.R., din 28 februarie 2 martie a.c. cu privire la dezvoltarea continuă a educației fizice și sportului au pus în fața activului mișcării noastre sportive responsabilități deosebit de importante în domeniul îmbunătățirii necontenite a activității politico-ideologice, a aplicării consecvente a principiilor eticii, echității socialiste și comuniste. Hotărîrea din 28 februarie — 2 martie precizează, printre altele:

„Alături de dezvoltarea educației fizice în rîndul oamenilor muncii, un loc important trebuie să-l dețină sportul de performanță, în vederea afirmării pe o scară tot mai largă a talentelor, îmbunătățirii continue a rezultatelor și reprezentării cu demnitate a sportului românesc în competiții internaționale".

Pentru înfăptuirea acestui deziderat este necesar ca, în procesul instructiv-educativ al sportivilor noștri fruntași, să se manifeste tot mai plenar DISCIPLINA, RĂSPUNDEREA PERSONALĂ și EXIGENȚA.

Urmărind cum se realizează, în procesul de pregătire, aceste importante cerințe ale sportului de performanță, hotărîtoare pentru obținerea unor rezultate de prestigiu, am notat cîteva aspecte pe care le considerăm interesante ele oglindind atît preocupările cît și carențele din aria largă a problemelor educative, a muncii desfășurate cu sportivii fruntași și tehnicienii.

DE CE, OARE, CUVÎNTUL MEDICULUI NU ESTE ÎNTOTDEAUNA ASCULTAT?

În ultimii ani, medicina sportivă și-a făcut simțită tot mai pregnant prezența în realizarea marilor performanțe. De necesitatea unei colaborări strînse între antrenor și medic s-au convins toți factorii ce activează în domeniul sportului de performanță. O mărturie în acest sens este declarația directorului Centrului de medicină sportivă din Capitală, dr. **Ion Drăgan: „Loturile reprezentative au obligația de a se supune unui număr de minimum trei controale periodice, examene funcționale, care au menirea de a stabili evoluția capacității de efort a sportivilor. De cele mai multe ori, antrenorii și medicii loturilor naționale manifestă interes față de această acțiune, prezentîndu-se cu regularitate la testele amintite. În marea majoritate a cazurilor, colaborarea între tehnicieni și medic este, așadar, fructuoasă. Asemenea exemple pot fi citate la loturile de LUPTE, CANOTAJ, CAIAC-CANOE, BOX, HANDBAL. Antrenorii acestor ramuri sportive au înțeles pe deplin rolul medicinii sportive și ne solicită sprijinul și în alte ocazii în afara controalelor periodice. Nu vreau să fac o legătură directă între rezultatele înregistrate de aceste discipline și colaborarea perfectă existentă, dar cred că nu este o întîmplare faptul că tocmai aceste sporturi au înregistrat performanțele cele mai prestigioase. Putem vorbi și despre disciplina instaurată în cadrul acestor loturi. Componenții lor respectă cu strictețe prescripțiile medicale în cazul accidentelor sau îmbolnăvirilor ce se ivesc. Cuvîntul medicului este ascultat atît de sportivi, cît și de antrenori. Este și acesta un aspect al disciplinei pretinsă de pregătirea pentru obținerea marilor performanțe".**

Din păcate, mai sînt situații care ne dovedesc că nu toți antrenorii și sportivii noștri fruntași au înțeles rolul medicinii și necesitatea colaborării permanente cu medicul. Mulți tehnicieni nu sînt, încă, pe deplin convinși de importanța acestor examene funcționale, care vin să stabilească nivelul capacității de efort de la care se pleacă în

Mihai TRANCA
Paul IOVAN

(Continuare în pag. a 2-a)

Pregătirile rugbyștilor români pentru partida cu Franța

UN MECI TEST PREA PUȚIN CONCLUDENT!

Lotul a întrecut pe Sportul studențesc cu 24-18, dar evoluția lui a fost departe de ceea ce așteptam...

Joi după-amiază, la prima verificare publică pentru meciul cu Franța, lotul reprezentativ de rugby a întîlnit XV-le Sportului studențesc. Din păcate, un test care n-a fost suficient de concludent. În primul rînd, fiindcă **terenul n-a oferit condiții optime pentru o partidă de verificare. La Tei, un spațiu de joc de duritatea betonului, cu multe denivelări, a stopat intențiile antrenorilor coordonatori de a lăsa selecționabililor inițiativa placajelor. Cei citiva jucători care au încercat, totuși, să-și oprească adversarii prin acest procedeu au riscat prea mult, accidentîndu-se. E drept, fără consecințe prea grave, dar cel puțin pînă miercurea viitoare, ei vor rămîne pe tușă. În plus, lotul n-a putut fi utilizat în totalitatea sa, de la verificare absentînd Dragomirescu, Mateescu, Nicolaescu și Dinu, încă nerestabiliți după partida de la Heidelberg.**

La fluierul arbitrului **C. Udrea**, pe teren s-au aliniat formațiile:

LOTUL REPREZENTATIV: **Durbac — I. Constantin, Marica, Motrescu, Nica — Al. Dumitru, Florescu — Postolache, Fugigi, Al. Pop — Dumitru — Șerban — Ciornei, Munteanu, Cioarec.**

SPORTUL STUDENȚESC: **Iordănescu — Batter, Hariton, Hulă, Gheorghiu — Călărașu, Paraschiv — Pîștalu, Mihalache, Galanda —**

Tiberiu STAMA

(Continuare în pag. a 4-a)

Duminică, în Sala Sporturilor din Pitești

FINALELE „CUPEI DE TOAMNĂ" LA HANDBAL

După cum am mai anunțat, duminică se vor disputa la Pitești finalele „Cupei de toamnă" la handbal. Dreptul de a evolua în această ultimă fază a competiției a fost obținut de echipele **I.E.F.S. București și Universitatea Timișoara** — la feminin, **Dinamo Brașov** și **Minaur Baia Mare** — la masculin.

Întrucît timpul rece nu permite disputarea finalelor în aer liber, federația de specialitate a hotărît ca ambele partide să se desfășoare în Sala sporturilor din Pitești. La ora 12 este programată finala echipelor feminine, după care va avea loc meciul dintre formațiile masculine.

Nica, într-una din acțiunile sale, care a determinat înscrierea unei noi încercări pentru lot...

Foto: Paul ROMOȘAN

Gimnaste românce au evoluat la Ankara

La Ankara, cu prilejul aniversării a 50 de ani de la proclamarea Republicii Turcia, un grup de gimnaste românce au făcut o excelentă demonstrație de grație și măiestrie.

Amănunte în pag. a IV-a

APROAPE 200 000 DE ȘCOLARI BUCUREȘTENI TESTAȚI PENTRU SPORTUL DE PERFORMANȚĂ

Dacă activitatea sportivă de masă a elevilor este legată de școală, pentru cei ce tind spre performanță lucrurile sînt mai complicate. Depistarea talentelor este uneori mai anevoioasă ca și atragerea elevilor spre o anumită disciplină sportivă. Pentru antrenorii și profesorii ce lucrează în secțiile cluburilor și asociațiilor, în școlile sportive și de profil, problema formării grupelor de lucru a creat și continuă să pună destule piedici pedagogilor. Formele de selecție nu au dat întotdeauna rezultatele cele mai bune, îndrumarea spre o anumită ramură sportivă fiind lăsată la aprecierea specialistului, care efectua selecția, în funcție de „golurile" pe care le avea în secție.

Venind în întîmpinarea dificultăților de selecție, de atragere a școlarilor în sportul de performanță, unele inspectorate școlare județene, în colaborare cu consiliile județene pentru educație fizică și sport, au inițiat o amplă acțiune de testare a tuturor școlarilor în scopul depistării elementelor cu calități biomotrice deosebite și a selecției lor pentru secțiile de performanță din unitățile specializate școlare.

Acțiunea începută încă din primăvară a dat unele rezultate. Este o acțiune în continuă desfășurare. De pildă, între 10 octombrie și 30 noiembrie, este prevăzut ca în București să fie „testați" aproape 200.000 de elevi și eleve din toate unitățile de învățămînt. Inspectoratul școlar al municipiului București, împreună cu Consiliul municipal pentru educație fizică și sport, au întocmit un plan amănunțit de colaborare cu factorii interesați. Astfel, marile cluburi, școlile sportive și unitățile specializate colaborează intens la această vastă acțiune de testare a elevilor și școlarilor din Capitală. Sînt angrenate cluburile sportive Dinamo, Steaua, Rapid, Progresul, Constructorul, Școlile sportive nr. 1, 2, 3 și 4, Clubul sportiv școlar, Școala sportivă experimentală Viitorul ș.a.

Grupuri de specialiști și profesori se deplasează în unitățile ce le-au fost repartizate și supun masa de elevi și eleve la o amănunțită verificare în care se urmărește: talia, greutatea corporală, alergarea de viteză pe distanța de 50 de metri pentru băieți și fete, alergarea de rezistență în funcție de vîrsta participanților, detenta verticală de pe loc, tracțiuni în brațe, aruncarea mingii de oină.

★

Am însoțit într-o asemenea acțiune pe profesorii-antrenori de la Clubul sportiv școlar. Unitatea vizată: Liceul de matematică și fizică „Aurel Vlaicu".

Au trecut prin fața specialiștilor sute de elevi și eleve. Cronometrele și ruletele și-au făcut datoria. Au fost înregistrate cifre, au fost specificate numeroase date. Dar, după ce au fost trecute în revistă rezultatele înregistrate, satisfacțiile, din păcate, au fost prea puține.

„Performanțele" realizate de subiecți sînt departe de ceea ce se cheamă „tînăr apt pentru sportul de performanță". Am văzut elevi și eleve ce cu greu au terminat cursa de... 50 m. (Și cînd te gîndești că se testau elevii și elevele anului IV!) Detenta, în multe cazuri, era doar de cîțiva centimetri, iar proba de rezistență „absolvită" cu multă greutate.

Față de cele constatate se pune o întrebare: oare ce au făcut în lecțiile de educație fizică toți acești subiecți testați la Liceul „Aurel Vlaicu"?, care a fost aportul profesorilor de specialitate la dezvoltarea calităților fizice, în anii anteriori ajungerii la situația constatată? Fiindcă trebuie să recunoaștem, după o anumită perioadă în care programa de studii a elevilor a prevăzut minimum două ore de educație fizică săptămînal, situația pregătirii fizice este surprinzător de precară. Rezultate acceptabile au fost înregistrate doar de acei elevi care sînt angrenați într-o secție de atletism, volei sau handbal. În rest...

De altfel, profesorul **Teodor Bolea** (președintele Clubului sportiv școlar) ne-a spus: **„Inițiativa este bună. Se impunea mai de multă vreme. Dar, mai bine mai tîrziu decît niciodată. Testarea, pentru a-și atinge scopul, trebuie efectuată, cu prioritate, numai în școlile generale. În licee nu-și mai are rostul. Copilul, dacă nu a fost atras sau îndrumat spre sportul de performanță de la o vîrstă optimă atunci cînd a împlinit 17—18 ani este mult prea tîrziu. Dacă cei dotați pentru sport nu au fost selecționați pînă la intrarea în liceu, acum este, practic, tardiv. Am făcut și facem testări la școlile generale nr. 182, 183, 186, 198, liceele nr. 4, 24, 28 etc., în școlile profesionale F.C.I.B. și Electromagnetica, la Grupul școlar sanitar ș.a. Sperăm, totuși, să descoperim ceva elemente dotate pentru performanță".**

★

După cum se vede, inițiativa de a testa din punct de vedere biomotric pe toți elevii școlilor generale și liceelor, în vederea selecției pentru sportul de performanță își dovedește utilitatea. Dar, așa cum s-a constatat pe „viu", în multe cazuri ea nu mai poate duce la depistarea elementelor dotate pentru performanța sportivă. Cu toate acestea avem convingerea că la 30 noiembrie, data încheierii acțiunii de testare a elevilor bucureșteni, vom putea consemna unele rezultate notabile pentru mișcarea sportivă în rîndul elevilor și juniorilor din București.

I. PAUL

Duminică, la Giurgiu

FINALA CAMPIONATULUI REPUBLICAN DE KARTING

Duminică de la (ora 9,30), frumosul port dunărean Giurgiu va fi gazda finalei campionatului republican de karting.

Sportul cu motor al celor mici are în ultimii ani la noi o răspîndire din ce în ce mai largă.

Interesul, atracția creată de acest sport, reiese din nenumăratele lui cluburi înființate în toată țara; enumerăm doar cîteva din cele ce vor fi reprezentate la start: Askalin — Lic. Ion Neculce București, Semănătoarea București, Cibinium Sibiu, C.S.U. Brașov, Temerarii București, Tricolorul Călărași, Casa Pionierilor Arad, Voința Sibiu, Cometa Sibiu.

Din cele 83 de nume înscrise pentru finală, vor atrage probabil atenția spectatorilor aflați duminică, pe pista special amenajată pe malul Dunării: I. Bobocel, A. Paraschiv, Al. Anca, M. Ceaku, N. Manolescu, R. Iliescu, C. Minovici, M. Senkovici și alții, care vor încerca să-și adjudece titlul de campioni naționali, la clasele I (copii 10—14 ani, — capacitate 50 cc; 68 cc); clasa a II-a (juniori 14—16 ani, capacitate 50 cc) clasa a III-a (seniori peste 16 ani, capacitate 50 cc, 125 cc, 175 cc).

În așteptarea marii competiții le urăm tuturor: DEMARAJ BUN!

Ileana ILIESCU

INTENSĂ ACTIVITATE A BIROULUI F.R. BASCHET

Ultima ședință a Biroului F. R. Baschet a fost una dintre cele mai rodnice dintre cele ținute în acest an. Într-adevăr, după discuții în care spiritul critic și autocritic a fost permanent prezent, s-au luat o serie de măsuri menite să contribuie la îmbunătățirea activității interne și internaționale a baschetului românesc.

Așa, de pildă, a fost analizată munca de pregătire a lotului de senioare căruia i se va acorda importanță majoră, deoarece anul viitor va participa la campionatul european din Italia. Biroul federal a aprobat etapele planului de pregătire prezentat de antrenorul emerit Sigismund Ferencz și a adoptat măsuri concrete pentru controlul și îndrumarea lotului de către membrii Colegiului central de antrenori.

Referitor la lotul de seniori, s-a stabilit ca Biroul federal și Colegiul central al antrenorilor să urmărească cu atenție și în mod permanent elementele cu perspectivă ce se vor evidenția în meciurile campionatului republican, urmînd ca imediat după 20 ianuarie (dată la care va fi desemnată noua conducere tehnică a reprezentativei României) să fie stabilit lotul lărgit. Acesta se va pregăti în vederea campionatului balcanic din Grecia (obiectivul principal al anului 1974), iar pînă atunci va lua parte, în luna aprilie, la „Cupa Federației" (la Cluj), la „Marele premiu al orașului Sofia" și la tradiționalul turneu de la Kosice.

Cît privește selecționata de juniori, Biroul federal a aprobat înscrierea acesteia la turneul de calificare (luna aprilie, în Turcia) pentru campionatul european de anul viitor. După cum am mai anunțat, la turneu vor participa echipele Turciei, Suediei, Austriei și României, urmînd ca primele două să se califice pentru „europenele" din luna iulie.

În sfîrșit, referitor la activitatea internațională s-au mai luat măsuri pentru sprijinirea efectivă a formațiilor reprezentante ale României în cupele europene (Dinamo și Politehnica în C.C.E., Steaua și I.E.F.S. în Cupa cupelor), printre

● Analizarea activității loturilor republicane ● Pe prim plan echipa feminină pentru C.E. ● Selecționata de juniori participă la turneul de calificare pentru C.E. ● Foști și actuali internaționali în comisii și colegii

altele figurind controlul permanent efectuat de antrenorii federali asupra calității antrenamentelor, alocarea sumelor necesare organizării partidelor în deplasare și în Capitală. După cum se știe, debutul în aceste competiții va fi făcut de Steaua, care va juca cu echipa finlandeză Helsingin Kisa — Toverit, la 7 noiembrie la Helsinki și la 14 noiembrie la București, în sala Floreasca.

MODIFICĂRI ÎN ALCĂTUIREA COMISIILOR ȘI COLEGIILOR

În dorința de a asigura colegiilor și comisiilor federației, o alcătuire cît mai reprezentativă, Biroului F. R. Baschet a efectuat unele modificări în componența acestora, urmînd ca la Conferința pe țară să fie stabilite noile organisme de coordonare a activității. În acest sens, Biroul federal recomandă comisiilor locale să coopteze foști sau actuali jucători care, în mod firesc, cunosc mai bine problemele directe ale activității de performanță. Astfel, s-a recomandat alegerea ing. Ion Vulescu în funcția de președinte al Comisiei municipiului București, a maestrului emerit al sportului, Andrei Folbert și a maeștrilor sportului Anca Racoviță, Cornelia Taflan, Alexandru Fodor, Cristian Popescu, Cornel Călugăreanu ș.a. în comisii și colegii ale federației. Deocamdată s-a procedat la reorganizarea Colegiului central al arbitrilor, format acum din Ion C. Odobescu (arbitru onorific FIBA) — președinte, Cornel Negulescu, Ion Petruțiu, George Chiraleu, Mihai Aldea, Nicolae Iliescu și Mircea Rizea — membri. Colegiul central al antrenorilor va fi reorganizat cu ocazia plenarei lărgite a Colegiului, în ziua de 6 decembrie.

Cît privește comisiile locale, Biroul federal a hotărît lărgirea atribuțiilor și autonomiei acestora. De exemplu, comisiile locale vor face de acum înainte programarea meciurilor din divizia B, deoarece s-a constatat că experiența efectuată cu întîlnirile diviziei școlare și de juniori a dat roade frumoase. Concomitent s-a stabilit ca în județele cu activitate bogată (Cluj, Bihor, Timiș ș.a.) colegiile de arbitri să facă ele, în mod direct, programarea arbitrilor la jocurile diviziilor B, școlară și de juniori.

DEOSEBITĂ IMPORTANȚĂ DISCIPLINEI

Dacă pînă acum Comisia de disciplină își limita îndatoririle la judecarea și sancționarea abaterilor de la conduita sportivă, ea se va ocupa de acum înainte și de educarea baschetbaliștilor și de prevenirea actelor de indisciplină. În acest scop, a fost alcătuit un amplu plan de acțiune, care prevede un ciclu de lecții cu caracter politic, ideologic, etic și educativ; conferințe, sau ședințe în care vor fi dezbătute în mod public probleme actuale de ordin social, economic, internațional. Toate acestea vizează atît loturile reprezentative cît și toate echipele divizionare.

Al doilea fault, două aruncări libere

DE LUNI SE APLICĂ MODIFICAREA REGULAMENTULUI DE JOC

Biroul federal a aprobat ca, de luni 5 noiembrie, să fie aplicată, la toate competițiile interne și internaționale oficiale și amicale, următoarea modificare a regulamentului de joc, comunicată de F.I.B.A.:

„Art. 91: În fiecare repriză (prelungirea fiind considerată continuarea reprizei a doua), după comiterea a 10 faulturi personale sau tehnice, fiecare fault suplimentar va fi sancționat cu două aruncări libere. Dacă (în situația de mai sus) un jucător atacant comite fault în momentul aruncării la coș, el trebuie penalizat cu două aruncări la coș, fără să se țină seama dacă coșul a fost înscris sau nu. Faulturile vor fi numărate de scorer care, la 10 faulturi, va informa imediat pe arbitri și va ridica pe masă un fanion roșu, spre echipa aflată în culpă.

ÎN JUDEȚUL HARGHITA

RECEPTIVITATE FAȚĂ DE PROBLEMELE ACTIVITĂȚII SPORTIV-RECREATIVE ÎN STAȚIUNILE DE ODIHNĂ

„În stațiunile balneo-climaterice se vor asigura condițiile necesare desfășurării unor activități cu caracter sportiv recreativ, de refacere a capacității de muncă și de destindere a oamenilor muncii aflați la odihnă".

Sub imboldul acestei prevederi din Planul de măsuri al C.N.E.F.S. pentru aplicarea Hotărîrii Plenarei C.C. al P.C.R. din 28 februarie — 2 martie a.c. cu privire la dezvoltarea continuă a educației fizice și sportului, am căutat să aflăm ce s-a întreprins în acest sens, în cîteva stațiuni din județul Harghita. Am poposit mai mult la băile Tușnad, unde se află și sediul Oficiului județean de turism, al cărui șef a devenit, de curînd, tov. Carol Bicsak, un vechi prieten al exercițiului fizic, cu care am purtat o discuție.

— A trecut vara, a venit toamna și se apropie iarna. Ce veți oferi în apropiatul sezon vizitatorilor care își vor petrece concediul în cele trei mari stațiuni balneare, Tușnad, Borsec și Lacul Roșu?

— **Pentru noi deschiderea sezonului de iarnă a avut loc la 1 octombrie și trebuie să vă informez că toate locurile de care dispun în anotimpul friguros cele trei stațiuni amintite de dv. au fost contractate pentru perioada la care vă referiți, oaspeții noștri fiind oameni de diverse vîrste și profesii, care vin cu bilete de odihnă sau tratament emise prin U.G.S.R., U.N.C.A.P. și O.J.T.-urile din celelalte județe. Prin urmare, am avut un imbold în munca de pregătire a condițiilor de cazare, masă și tratament pentru cei veniți aici ca să se însănătoșească. Desigur, pe dv. vă interesează mai mult dacă am fost sau sîntem receptivi la dorințele tot mai insistente ale omaenilor care vor să practice un sport sau altul și, ce le vom oferi în lunile următoare. În fiecare dintre cele trei stațiuni au fost amenajate trasee turistice cărora le-am refăcut marcajele ele fiind deschise tuturor amatorilor de drumeții mai lungi și mai scurte, după gust și condiția fizică a fiecăruia. La Cheile Bicazului, Căliman, Făget, Defileul Oltului, Lacul Sf. Ana, ca să amintesc numai cîteva din punctele turistice care atrag, deopotrivă pe vizitatorul ocazional ca și pe cel care revine pe aceste locuri, se vor organiza cu regularitate excursii, conduse de ghizi salariați ai caselor de cultură din Tușnad, Borsec și Lacul Roșu. Oamenii muncii veniți la odihnă în aceste stațiuni vor mai găsi pîrtii ușoare de schi și patinoare naturale, la toate stațiunile funcționînd centre de închiriere a materialelor sportive necesare practicării sporturilor menționate. Cluburile au fost dotate cu noi mese de tenis și șah precum și cu aparate pentru jocuri distractive. La Tușnad s-ar putea să se înființeze — sub tutela C.J.E.F.S. — un centru de inițiere în patinaj.**

— Am reținut că sezonul de iarnă a început pentru dv. la 1 octombrie. După cum se vede timpul este încă îngăduitor cu iubitorii jocurilor de volei, baschet sau tenis. Aceștia se plîng, însă, că nu au la dispoziție suprafețe corespunzătoare pentru sporturile lor preferate.

— **Aveți dreptate. La Lacul Roșu și Borsec situația este puțin mai dificilă, pentru că astfel de terenuri se află, deocamdată, în stadiul de proiect. La Tușnad, actuala baza sportivă va fi dezafectată dar am și început lucrările de amenajare a unui complex de terenuri de volei, baschet și tenis lîngă vila nr. 40. S-au contractat utilajele pentru o sală de bowling, ale cărei lucrări sînt programate pentru anul viitor. În planul de sistematizare a Lacului Sf. Ana figurează, printre altele, pîrtii de schi, un schi-lift și diverse terenuri de sport.**

— După cîte am înțeles, stațiunile Borsec și Lacul Roșu par mai vitregite în domeniul sportului. De ce? Vă rugăm să ne spuneți cum e folosită acea taxă balneară pe care o plătește suplimentar fiecare cetățean, care își petrece vacanța în stațiunile amintite.

— **Banii proveniți din taxa balneară sînt gospodăriți de consiliile populare ale localităților respective. La Tușnad, de pildă, din aceste fonduri s-au modernizat căile de acces, s-au înfrumusețat aleile lacului Ciucaș și s-au creiat spații de joacă pentru cei mai mici vizitatori. La Lacul Roșu și Borsec nu cunosc prea bine cum au fost folosite taxele balneare, deoarece am preluat în administrare aceste stațiuni doar de cîteva luni. Cert este că, nici la Tușnad și nici în celelalte localități, din acești bani nu s-au amenajat suprafețele de sport, deși, după părerea mea, fondurile respective puteau fi canalizate și în acest sens.**

— Să deducem că nu a existat o colaborare strînsă între conducerile stațiunilor și cele ale consiliilor populare?

— **S-ar putea ca pe planul educației fizice și sportului să nu fi con lucrat în mod eficient. Din recenta Hotărîre de partid cu privire la dezvoltarea continuă a educației fizice și sportului reies sarcini atît pentru noi, cît și pentru consiliile populare și sperăm ca, printr-un efort colectiv, să întreprindem acțiuni concrete de amenajare a unor baze sportive simple pentru satisfacerea necesității de mișcare pentru tinerii și vîrstnicii veniți la odihnă.**

Traian IOANIȚESCU

ACTUALITĂȚI DIN SPORTUL POPICELOR

VASILICA PINTEA, PE LOCUL 5 LA DRESDA

La Dresda, R. D. Germană, s-a desfășurat tradiționala competiție internațională de popice, „Cupa Werner Seelenbinder" (turneu individual), la care au participat sportivi din 7 țări. Trofeul a revenit, la fete, jucătoarei cehoslovace **Maria Svorbova** cu 461 p d (la proba de 100 lovituri mixte), iar la băieți fostului campion mondial **Eberhardt Luther** (R.D.G.) cu 954 p d din 200 lovituri mixte. Reprezentanta noastră, **Vasilica Pințea** s-a clasat pe locul 5 (din 32 de concurente), cu 412 p d, iar **Gheorghe Dumitrescu** a ocupat locul 19 cu 837 p d.

FERENCVAROS BUDAPESTA EVOLUEAZĂ LA BUCUREȘTI

Marți și miercuri, cunoscutele formații **Ferencvaros Budapesta**, multiple campioane ale Ungariei, vor evolua la București. Echipa masculină va juca cu Constructorul iar cea feminină cu Gloria. Marți vor avea loc jocurile pe echipe, iar miercuri turneul individual.

SE REIA CAMPIONATUL DIVIZIEI A

După o întrerupere de o săptămînă, din cauza dublei întîlniri cu echipele reprezentative ale Ungariei, se reiau întrecerile campionatului Diviziei A. Cele mai importante meciuri ale etapei a V-a sînt: **Petrolul Băicoi — Gloria București. Metrom Brașov — Rapid București**, partide în care fruntașele seriei Sud joacă în deplasare, **Hidromecanica Brașov — Voința Tg. Mureș** — la femei, **Flacăra Cîmpina — Rafinăria Teleajen. Victoria Bod — Constructorul Galați** — și aici primele clasate în seria Sud joacă în deplasare, **Jiul Petrila — Electrica Sibiu** și **Voința Cluj — Lemnul Satu Mare** — la bărbați.

din TOATE SPORTURILE

CANOTAJ. Cu toate că ultimele zile au fost extrem de răcoroase, schifiștii bucureșteni s-au prezentat la startul a două competiții reușite. Prima dintre ele a fost „Cupa Recolta", la care au participat canotori și canotoare din 8 secții. Vădind o formă foarte bună, reprezentanții clubului Rapid (antrenor P. Milincovici) au obținut patru victorii și locul I în clasamentul general pe echipe, cucerind, totodată, trofeul pus în joc. Iată ordinea finală: **1. Rapid — 45 p; 2. Voința — 45 p; 3. Metalul — 37 p; 4. C.S. Școlar — 18 p; 5. Energia — 17 p; 6. Șc. sp. 1 — 15 p; 7. Olimpia — 9 p; 8. C.N.U. — 7 p.** Cea de a doua competiție despre care vorbeam a fost „Cupa de toamnă", organizată de Comisia municipală de specialitate. De această dată locul I în clasamentul pe echipe a revenit Școlii sportive 1 (antrenor — C. Caragheorghe) cu 45 p, pe locurile următoare clasîndu-se, în ordine, **Rapid — 40 p; Voința — 29 p; C.S. Școlar — 28 p; Energia — 25 p; Olimpia — 17 p; CNU — 12 p și Metalul — 11 p.**

YACHTING În urmă cu cîteva zile, lacul Herăstrău a găzduit „Cupa municipiului București" la yachting. La capătul celor trei regate, pe primele locuri s-au clasat următorii sportivi: **Clasa FINN — Petre Purcea (CNU) — 2: Clasa Snipe — Dorel Popovici — Bogdan Maracine** (Electrica București) — **3: Clasa F.D. — Mircea Mugescu — Dumitru Belu** (Electrica București) — **3: Clasa Optimist — Marian Radu (CNU) — 6, 7.**

ATLETISM La sfîrșitul săptămînii trecute, la Pitești, s-a desfășurat campionatul republican de juniori categoria I — individual și pe echipe — în proba de 20 km marș. Vremea deosebit de frumoasă și buna pregătire a majorității concurenților au prilejuit realizarea unor performanțe deosebite, primii șapte clasați obținînd timpi sub 1h 40:00.0. Dacă în privința campionilor (Ștefan Ioniță la individual și Farul pe echipe) „lucrurile" au mers conform pronosticurilor, o mare surpriză a realizat-o **Mihai Secătureanu** (antrenor **Ion Dumitrașcu**) care, la prima lui cursă pe această distanță, s-a clasat pe locul trei, spulberînd — totodată — recordul republican de juniori II, cu 1h 37:10.0 (v.r. 1h 42:14.4 Iulian Călinescu). Rezultate tehnice: individual — **St. Ioniță** (Metalul Plopeni) 1h 35:38.0; **G. Costache** (Farul Constanța) 1h 36:17.0; **M. Secătureanu** (Muscelul Cîmpulung Muscel) 1h 37:10.0; **C. Costache** (Farul Constanța) 1h 37:59.0; **C. Corban** (P.T.T. București) 1h 38:38.0; **N. Cojocaru** (Dinamo București) 1h 38:12.0; pe echipe — **Farul Constanța** 11 p. **Dinamo București** 17 p. **P.T.T. București 17 p. C.S.M. Reșița** 33 p.

BASCHET Biroul federal a aprobat depunerea formelor pentru ca Alexandru Dănilă să devină arbitru onorific F.I.B.A. ● F.R. BASCHET a stabilit că, de acum înainte, echipele gazdă ale meciurilor diviziilor A, B, școlară și de juniori au obligația și responsabilitatea asigurării condițiilor optime de disputare a jocurilor. Ele se vor îngriji ca locul și ora de desfășurare a întîlnirii să fie anunțate, din timp, atît arbitrilor, cît și formațiilor adverse. În caz de nerespectare a acestor dispoziții, echipa oaspete va pierde partida cu 0—2 ● C.J.E.F.S. BOTOȘANI, în colaborare cu Școala sportivă Botoșani, organizează de azi pînă duminică „Cupa de toamnă" pentru echipe de copii (13—14 ani) și de minibaschetbaliști (11—12 ani). Au fost invitate formații din județele Suceava, Bacău, Neamț, Bistrița, Galați și Constanța ● ÎN CURSUL acestei luni se vor desfășura întrecerile fazei pe județ a „Cupei Federației" la minibaschet, pe următoarele categorii: 1961 și mai tineri, 1963 și mai tineri. Întîlnirile se vor desfășura după noul regulament de minibaschet, expediat comisiilor locale. Federația așteaptă, pînă la 1 decembrie numele cîștigătoarelor fazei pe județ, pentru a putea alcătui zonele finale. ● SOLICITĂRILE de panouri pentru minibaschet vor putea fi făcute, anul viitor, numai de către unitățile care au condiții minime de organizare a unei activități și care se angajează să formeze două echipe de minibaschet care să ia parte la competițiile locale.

RUGBY Meciul Polonia — Franța B, care va avea loc duminică, la Varșovia, în cadrul „Cupei națiunilor F.I.R.A.", va fi condus la centru de arbitrul român ing. Teodor Witing, președintele colegiului de arbitri al forului nostru de specialitate.

CICLISM Duminică se va disputa, în Capitală, un nou ciclocros, de astă dată organizat de asociația sportivă Confecția. Întrecerile vor avea loc în împrejurimile Fabricii de confecții. Au fost prevăzute dispute pentru toate categoriile de sportivi.

ORIENTARE TURISTICĂ Ajunsă la a X-a ediție, „Cupa Constructorul" se va disputa, duminică dimineață, în Poiana Brașov. Competiția prevede întreceri pentru toate categoriile de sportivi și, după cum ne informează organizatorii, ea suscită un viu interes, numărul înscrierilor trecînd de pe acum de 150.

TIR Începe sezonul competițional de sală, activitatea la arme cu aer comprimat. Astfel, începînd de azi și pînă duminică, pe poligonul Dinamo va avea loc concursul inaugural al sezonului de toamnă, campionatul divizionar al Capitalei. La întrecerile organizate de comisia municipală de tir, vor participa numeroși trăgători, printre care și o serie de fruntași, atît la proba de pușcă, cît și la cea de pistol.

REPREZENTATIVA MASCULINĂ DE HANDBAL A ROMÂNIEI A PLECAT ÎN R.F. GERMANIA

Ieri dimineață a părăsit Capitala reprezentativa masculină de handbal a României, care va susține două partide amicale cu formația similară a R.F. Germania. Primul meci se dispută în cursul după-amiezii de astăzi, la Köln, urmînd ca revanșa să aibă loc duminică la Saarbrüken. Antrenorii **Nicolae Nedef** și **Oprea Vlase** au deplasat următorul lot de jucători: **Cornel Penu** și **Ștefan Orban** (portari) — **Cornel Tudosie, Dan Marin, Radu Voina, Roland Gunesch, Cristian Gațu, Ghiță Licu, Cezar Drăgăniță, Ilie Cîrlan, Adrian Cosma, Ștefan Birtalan, Werner Stockl, Gabriel Kicsid** și **Mircea Ștef.**

Începînd de azi, la Pitești, Craiova și Sf. Gheorghe

TURNEELE PE CATEGORII LA LUPTE LIBERE

La numai cîteva zile după încheierea turneelor pe categorii din cadrul campionatului republican de lupte greco-romane pe echipe vor începe confruntările asemănătoare ale luptătorilor de la stilul libere.

Începînd de azi și pînă duminică, la **Pitești, Craiova** și **Sf. Gheorghe**, cele 27 de formații angajate în lupta pentru titlul de echipă campioană la lupte libere vor fi prezente la ultimele confruntări ale diviziei, înaintea turneului final. Cu acest prilej se vor stabili cele șase echipe (primele clasate din cele trei serii) ce vor lupta în ultimul act al competiției. De asemenea, vor fi cunoscute și formațiile care vor retrograda.

Dată fiind importanța acestei etape, întrecerile ce vor începe azi în cele trei localități sînt așteptate cu deosebit interes de spectatori, tehnicieni și sportivi. Experiența primului turneu de libere, disputat în primăvară, dar mai cu seamă celui încheiat duminică, la stilul clasic, a demonstrat că de comportarea fiecărui luptător în acest gen de întreceri depinde în mare măsură configurația clasamentelor finale în cele trei serii.

Iată programul complet al turneelor pe categorii. PITEȘTI **(Seria I)**: Steaua, Dunărea Galați, Hidrotehnica Constanța, Progresul Brăila, Dinamo București, Nicolina Iași, Petrolul Ploiești, Montorul Pitești, Tricolorul Călărași (clasate în această ordine după încheierea turneelor pe categorii, disputate în primăvară.

CRAIOVA **(Seria a II-a)**: Dinamo Brașov, Rapid, C.F.R. Timișoara, C. S. Satu Mare, Vulturii Lugoj, Olimpia Craiova, A.S.A. Brașov, C.S.M. Reșița, Vagonul Arad.

SF. GHEORGHE **(Seria a III-a)**: Steagul roșu Brașov, C. S. Tîrgoviște, Progresul București, Lemnarul Odorhei, Mureșul Tg. Mureș, Constructorul Hunedoara, Autosport Sf. Gheorghe, C.S.M. Cluj, Jiul Petrila.

Pe primele locuri în cele trei clasamente se află formațiile: **seria I: 1. Steaua 92 p**, 2. Dunărea Galați 80 p, 3. Progresul Brăila 77 p; **seria a II-a: 1. Dinamo Brașov 104 p**, 2. Rapid București 86 p, 3. C.F.R. Timișoara 78 p, **seria a III-a: 1. Steagul roșu Brașov 97 p**, 2. C. S. Tîrgoviște 89 p, 3. Progresul București 75 p.

DISCIPLINA, RĂSPUNDEREA PERSONALĂ ȘI EXIGENȚA — ÎN ATENȚIA PERMANENTĂ A ANTRENORILOR

(Urmare din pag. 1)

tr-o etapă de antrenament sau pe cele la care se ajunge în momentul formei sportive maxime și la sfîrșitul ciclului de pregătire. Cunoașterea rezultatelor acestor controale i-ar ajuta substanțial pe antrenori în gradarea ulterioară a efortului ca și în maniera de recuperare. Asemenea exemple se întîlnesc mai frecvent la loturile de atletism, înot, gimnastică. Sportivii vin greu, chiar și pentru controalele din acele momente exacte, obligatorii, iar antrenorii așteaptă din partea medicului adevărate minuni: refaceri extraordinar de rapide, creșteri spectaculoase ale capacității de efort a sportivilor etc. În rest, tehnicienii respectivi apreciază medicul ca pe omul obligat să acorde asistența medicală necesară și nu ca pe un colaborator permanent, așa cum procedează cei mai mulți antrenori.

Un alt aspect al lipsei de disciplină este nerespectarea indicațiilor medicale în cazul unor îmbolnăviri sau accidentări. Dintre cazurile cele mai recente le amintim pe cele ale hocheistului Ion Gheorghiu (o fisură mai veche la calcaneu), care refuză imobilizarea piciorului cu aparat ghipsat. Asemenea refuzuri au fost întîmpinate și din partea atleților Andrei Sepcy și Vasile Dumitrescu. Gimnasta Rodica Sabău și-a scos singură ghipsul și a fost necesar să i se repună. Săritoarea în înălțime Cornelia Popescu n-a putut fi convinsă de trei comisii medicale că suferă de o leziune de menisc, care necesită o intervenție chirurgicală. Recent, handbalista Lidia Stan, cu o entorsă completă la genunchi, și-a scos aparatul ghipsat după numai patru zile, pentru a putea efectua, împreună cu echipa, un turneu în R.F.G. și Danemarca. Dificultăți a creat și atletul clujean Vasile Sărucan, care vrea să reia antrenamentele după numai șase luni de la o hepatită, împotriva indicațiilor medicilor. Și asemenea exemple ar putea continua...

EXEMPLE POZITIVE, EXEMPLE NEGATIVE...

Specialiștii noștri, conștienți de necesitatea exigenței în pregătire, au sporit volumul antrenamentelor manifestînd intransigență în îndeplinirea întocmai a planului de antrenament. Recent, la turneul pe categorii, din cadrul diviziei de lupte greco-romane, disputat la Poiana Brașov, am întîlnit o situație edificatoare în acest sens. Formația Rapid, antrenată de **Marin Belușica**, pornea, judecînd după valoarea componenților, cu puține șanse în aceste întreceri (echipa giuleșteană se găsea pe locul VII în serie). Ca urmare a unei pregătriri excelente, intense sportivii rapidiști au acumulat cel mai mare număr de puncte din seria a III-a (68), depășind echipe ce porneau favorite ca C. S. Pitești, Aluminiu Slatina, Metalul București etc. Iată, deci, cum roadele exigenței, ale disciplinei și răspunderii personale au ieșit pregnant în evidență în cadrul unei competiții de nivel republican.

În contradicție cu cele de mai sus, menționăm, însă nefasta influență educativă pe care antrenorul Lucian Coman, de la C.S. Muscelul Cîmpulung o exercită asupra elevilor săi. În timpul unui meci (Bucur, de la Muscelul — Ciobotaru, de la Rapid), atunci cînd sportivul său se afla într-o situație dificilă, în „pod", antrenorul, pretextînd neregularitatea acțiunii adversarului, a pătruns pe saltea scoțîndu-și elevul din spațiul de luptă, în ciuda faptului că acțiunea a fost perfect valabilă și a prevederii regulamentului care interzice pătrunderea pe saltea a omului de colț. Încercările sale reprezentate de a reproșa arbitrilor înfrîngerile elevilor săi au constituit un rău exemplu pentru sportivii pe care îi pregătește. În aceste condiții, firește, nu mai surprinde atitudinea de flagrantă indisciplină a luptătorului Cornel Leca (Muscelul) care văzîndu-se depășit de Ion Silvestru (Medgidia) l-a lovit pe acesta intenționat cu capul, spărgîndu-i arcada, după încheierea timpului regulamentar al meciului. Atitudinea acestui sportiv, ca și a altora de la același club, trebuie să-i dea de gîndit antrenorului Lucian Coman, care are obligația să știe că el nu este numai responsabil de pregătirea strict tehnică a sportivilor, ci și de educația acestora".

★

Cîteva fapte, dintre atîtea pe care le întîlnim pe stadioane și în săli, în ceasurile de antrenamente și competiții, dar și în comportarea generală a sportivilor fruntași, a antrenorilor lor. Comparîndu-le, ne întrebăm — ca și altădată — de ce, oare dacă toată lumea știe care sînt drumurile împlinirilor, unii le urmează statornic, entuziast, iar alții le mai ocolesc, rătăcind pe poteci lăturalnice, evident fără perspective?

LECTORAT LA I.E.F.S.

Astăzi după amiază, începînd de la ora 17, sala de festivități a I.E.F.S. va găzdui un interesant lectorat pe tema **„Orientări actuale și tendințe pe plan internațional în lecția de educație fizică școlară și în învățămîntul superior de specialitate".**

Referatele vor fi prezentate de prof. univ. I. Șiclovan, rector al I.E.F.S. și de prof. univ. L. Teodorescu, șeful catedrei de jocuri sportive. Sînt invitați să participe profesori de educație fizică, cadre didactice de specialitate din învățămîntul mediu și superior din Capitală.

Agenda ACTIVITĂȚII SPORTIVE DE MASĂ

(Urmare din pag 1)

pe o pistă de beton lată de 6 m, în formă ovală. În mijlocul cartodromului se află un turn de control. Această instalație este dotată cu toate semnele de circulație, pentru ca cei mai mici conducători să învețe legile circulației. Cartodromul aparține Casei pionierilor din localitate, construcția fiind executată de specialiști de la consiliul popular municipal.

Inaugurarea s-a făcut cu disputarea ediției a VI-a a „Cupei castanilor" la carting. La întreceri au participat pionieri din Arad, Satu Mare, Bistrița, Jibou, Sighet, Carei și din Baia Mare. Cîțiva cîștigători: **M. Kelemen** (Arad), **M. Ciorba** (Satu Mare), **I. Schwarzkopf** (Baia Mare) și alții.

T. TOHĂTAN — coresp. județean

„CROSUL DE TOAMNĂ" AL ELEVILOR SIGHIȘORENI

Comitetul municipal U.T.C. Sighișoara, în colaborare cu Consiliul sindical municipal și cu Consiliul municipal al organizației pionierilor, avînd sprijinul C.M.E.F.S. a organizat „Crosul de toamnă" pentru elevii sighișoreni. Au fost prezenți peste 3 200 de reprezentanți ai școlilor din municipiul Sighișoara.

Cîteva rezultate: (băieți), **clasele V—VI** — S. Bîrdaș (Șc. gen. 5); **clasele VII—VIII** — A. Dumitru (Șc. gen. 2); **clasele IX—XI** — A. Coconea (Liceul nr. 1); (fete), **cl. V—VI** — Elena Tuba (Șc. gen. nr. 4); **cl. VII—VIII** — Margareta Meșter (Șc. gen. nr. 4); **cl. IX—XI** — Virginia Roncea (Șc. prof. „Nicovala").

Ion TURCU — coresp.

FESTIVAL CULTURAL-SPORTIV LA SIBIU

Sub genericul „România, vatră de victorii" se desfășoară la Sibiu o amplă manifestare cultural-sportivă, organizată de Consiliul județean al sindicatelor, Comitetul județean U.T.C. și C.J.E.F.S.

În ceea ce privește activitățile sportive, remarcăm întrecerea de fotbal la care au participat 24 de echipe de copii. Este, de asemenea, în plină desfășurare competiția de tenis de masă. La șah, întrecerile vor începe în ziua de 4 noiembrie.

Ilie IONESCU — coresp. jud.

Prof. dr. doc. FLORIN ULMEANU

S-a stins din viață, după o scurtă dar grea suferință, prof. dr. doc. Florin Ulmeanu, strălucit cadru didactic al Institutului de Educație Fizică și Sport.

Activitatea sa didactică și de cercetare științifică a cuprins o lungă perioadă și se confundă aproape cu începuturile învățămîntului de educație fizică și sport din țara noastră.

Valoroasele sale cercetări științifice l-au situat printre fruntașii specialiști ai fiziologiei, atît în țară cît și peste hotare. A activat timp îndelungat ca președinte al Societății de Medicină Sportivă din țara noastră și ca membru în Comitetul Federației Internaționale de Medicină Sportivă. Pentru meritele sale a fost ales, în 1972, vicepreședinte al F.I.M.S.

Dispariția prof. dr. doc. Florin Ulmeanu reprezintă o grea pierdere pentru institutul nostru și pentru medicina sportivă românească.

Înhumarea va avea loc azi, vineri 2 noiembrie ora 14, la cimitirul Ghencea — militar.

INSTITUTUL DE EDUCAȚIE FIZICĂ ȘI SPORT

fotbal

DUPĂ EGALUL DE LA BACĂU

DE O PARTE DISCIPLINA TACTICĂ, DE CEALALTĂ — RATĂRI...

Partida de miercuri de la **Bacău**, dintre **Sport Club** și **F.C. Constanța**, deși s-a defășurat în condiții atmosferice neprielnice (frig, vînt puternic ; în unele perioade a nins), a oferit totuși un joc plăcut, ridicîndu-se, așa cum s-a apreciat în cronica meciului, peste nivelul cu care ne obișnuiseră divizionarele A în ultima vreme.

După o scurtă perioadă de studiu, formațiile s-au angajat într-o luptă dîrză, dusă într-un ritm alert pînă la fluierul final, ieșind în evidență combativitatea tuturor jucătorilor. Dacă în final s-a consemnat o „remiză", aceasta se datorește și carențelor manifestate de ambele apărări, dar, mai ales, de cea băcăuană.

Miercuri, constănțenii au confirmat forma bună manifestată încă de la începutul sezonului actual. Totodată, ei au dovedit că aplică corect indicațiile tactice ale antrenorului **Hașoti**, fiecare jucător acționînd pe spații mari. Imediat, după primele acțiuni ofensive ale gazdelor, s-a văzut că sistemul defensiv este bine pus la punct, că mijlocașul **Constantinescu** s-a transformat într-o „umbră" a lui **Dembrovschi**, anihilîndu-l pe „dispecerul" băcăuan ; iar **Vigu** și **Lică** au acoperit cu brio mijlocul terenului, declanșînd totodată contraatacuri fulgerătoare continuate de trio-ul **Tănase-Caraman-Mărculescu**. Dar, speranțele lor într-o victorie, care de altfel începuse să se contureze în repriza secundă, cînd **Tănase** a semnat al doilea gol al echipei sale, le-a spulberat **Hrițcu** — prin centrarea sa cu un efect care rareori se vede, balonul intrînd în colțul lung.

Este adevărat că băcăuanii au avut unele perioade de dominare, însă imprecizia în finalizare s-a manifestat vădit la înaintașii Sport Clubului. **Băluță, Pană, Munteanu** și **Dembrovschi** au șutat de multe ori imprecis sau chiar au luftat din poziții excelente de a înscrie. Punctul nevralgic însă al gazdelor l-a constituit linia de fundași, componenții ei dovedind lipsă de inspirație și de sincronizare în destrămarea atacurilor adverse.

Deci, remiza consemnată pe stadionul din Bacău a reflectat just raportul de forțe de miercuri : o mai bună tactică la constănțeni și, respectiv, un număr mai mare de acțiuni ofensive constituite de băcăuani.

Pompiliu VINTILA

AGENDĂ BUCUREȘTEANĂ

SIMBATA, 3 NOIEMBRIE

Stadionul Giulești, ora 10,30 : Rapid — U.T.A. (tineret-rezerve) ; ora 14,30 : Rapid — U.T.A. (Divizia A) ;

Stadionul Progresul, ora 14,30 : Progresul — Dinamo Slatina (Divizia B) ;

Terenul Laromet, ora 14,30 : Tehnometal — T.M.B. (Divizia C) ;

Terenul Steaua (Ghencea), ora 14,30 : Șoimii TAROM — I.O.R. (Divizia C).

DUMINICA, 4 NOIEMBRIE

Stadionul Republicii, ora 12,30 : Sportul studențesc — F.C. Constanța (tineret-rezerve) ; ora 14,30 : Sportul studențesc — F.C. Constanța (Divizia A) ;

Stadionul Metalul, ora 11 : Metalul — Electroputere Craiova (Divizia B) ;

Terenul Voința, ora 11 : Voința — Triumf (Divizia C) ;

Terenul Flacăra, ora 11 : Flacăra roșie — Electronica (Divizia C) ;

Stadionul Progresul, ora 11 : Unirea Tricolor — Sportul I.C.M.A. Ciorogîrla (Divizia C).

Din problemele campionatului de tineret-rezerve

CÎND LAUDELE DUC LA ÎNFUMURARE...

Luptă strînsă și în campionatul de tineret-rezerve ! Luptă acerbă în frunte ca și în jurul penultimului loc. Iar în caruselul acesta nu lipsesc nici frumoasele surprize. În ultima etapă încheiată miercuri, cu partida de la Bacău, meciurile cele mai disputate s-au jucat la București (Dinamo—„U" Cluj), la Ploiești, la Iași, Craiova și Bacău.

Derby-ul ultimei etape n-a strălucit, fiind în ton cu meciul echipelor mari, Petrolul și Rapid, fără prea multe faze valoroase. Campioana „en titre", Petrolul, a învins la limită pe fostul lider, dar dincolo de acel gol înscris de Dobre, după ce mingea a revenit din bara porții lui Ioniță, gazdele n-au prea impresionat. S-a jucat mult pentru puncte, ceea ce ar trebui să ne întristeze, avînd în vedere rațiunea supremă a acestui campionat. Vorbeam, însă, de surprize. Și victoria petroliștilor nu poate fi o surpriză. Marea surpriză s-a consumat la București. Dinamo, cîndva lider, echipa cu cea mai bună apărare, a fost învinsă acasă, cu 1—0, de „U" Cluj, formație care în etapa precedentă pierdea pe teren propriu în fața uneia din cele mai slabe echipe. Explicația ? Ne-a oferit-o antrenorul tinerilor dinamoviști, **Lică Nunweiller** realist și matur cum a fost și ca jucător : **„Cred că am greșit puțin și în procesul de pregătire, forțînd cam mult cu acești copilandri. Dar, în primul rînd, am greșit lăudîndu-i după primele succese. Nu s-au dovedit pregătiți moral pentru a suporta acele izbînzi. Laudele i-au schimbat peste noapte. Așa se face că după ce în nouă meciuri primisem două goluri, în ultimele două partide am primit trei goluri !"...** Elementul acesta de ORDIN MORAL se pare că reprezintă o problemă fundamentală a eșalonului de tineret (și tot mai puțin de rezerve). E poate și cazul echipei Steaua, formație în componența căreia activează, cum am mai spus-o recent, jucători foarte dotați. Steaua este lider la ora actuală, are cel mai eficace atac, dar **antrenorul Carol Creiniceanu** se declară nemulțumit — după victoria în fața lui F.C. Argeș — de jocul experimentatului trio **Amarandei—Agud—Szabados**, toți fotbaliști de primă divizie. Probabil că cei trei plătesc și ei tribut, acum, laudelor aduse cîndva...

Luptă strînsă, deci, în „Divizia tinereții". După o etapă cu 22 de goluri înscrise, și multe alte... goluri relevate în jocul ca atare al tinerilor, vine o rundă care va începe simbătă, fără partide de zile mari, dar nu lipsite de interes, și va continua duminică cu două jocuri ce se pot numi derby-uri : **„U" Cluj — Steaua ; F.C. Argeș — Politehnica Iași.** Dincolo de aceste jocuri ale etapei a XII-a va trebui să testăm, însă, psihicul tinerilor jucători chemați să asigure schimbul de mîine. Și cum, pînă acum, aprecierile favorabile s-au convertit imediat — datorită unor carențe ce țin de personalitatea neformată — în înfumurare, trebuie să precizăm din capul locului că aceste 11 etape disputate pînă acum ne-au oferit **foarte multe motive de nemulțumire. Jocul ca atare, tehnic și tactic, și, mai ales, angajamentul fizic, înțeles în adevărata sa semnificație, reprezintă încă problema majoră pentru formațiile de tineret-rezerve. Am vrea să credem că în acest tur de campionat ele vor primi cît de cît o rezolvare favorabilă. Mulți antrenori au dovedit că încearcă asemenea metamorfoze. Acum, este rîndul tinerilor jucători !...**

Mircea M. IONESCU

„Sporting" din Roșiori — „Oltul" din Măgurele: 1-1

Bine, confraților, așa e, „A"-ul nu merge, cine a văzut Argeșul — Steaua nu poate decît să dea dreptate celor în drept, meci bun să te cruceși ; Dinamo — „U" idem, nu fiindcă ar fi pierdut marile bucureștene, nu, asta e viața, oricine poate pierde acasă dar cum ?. La „A" să facem pauză de privire, la „B" eu personal mă uit cu o anumită frică, se înțelege de ce (deși mă bucur pentru Gloria — Buzău, n-aș putea spune de ce, dar țin și eu cu Buzăul, zău...), merg mai departe și ajung la vorba prietenului Hristache care m-a sfătuit dur : „Mai lasă-ne dom'le cu fotbalul, mai avem și alte sporturi"... L-aș crede, dar pînă la 3 noiembrie, cînd va fi ce va fi la Tirana, unde — zice Hașoti — albanezii, bată-i norocul, ar fi nemulțumiți cu un meci nul, pînă atunci orice mi-ați flutura prin față, eu tot fotbal văd. Așa că mă uit la secvențele lui Topescu din cupele europene și ceea ce văd mă trimite la scrisoarea de dor a unui minunat prieten din Brașov, Stelian Ionescu, prieten de suflet dobîndit prin această cronică, om cu care mă aflu în corespondență de cînd țin să fiu Belphegor, o corespondență de suflet și simțiri, care mă fericește pentru ideea de a mă face ziarist. Brașoveanul îmi scrie tot despre fotbal — deși și dînsul ar fi vrut să ajungă altundeva. Ce-l roade e concepția meciurilor în deplasare, ideea de „gazdă" și „oaspeți", prejudecata că „afară" nu te duci ca să cîștigi. Îi dau cuvîntul, cu o mare plăcere, fiindcă omul are și stil și „acoperire" — aur prin experiență :

„În 1940 jucam la Turnu Măgurele cu „Oltul", o echipă de aceeași „factură" cu a noastră. (V-am mai spus oare ? — eu jucam ca porlar la „Sporting" din Roșiorii de Vede). Ne-au presat de ne-au ieșit ochii din cap. Am apărat tot. 0—0. Prin minutul 75 scapă Bică al nostru și marchează. Publicul, cam 1 500 de oameni, un vulcan în miniatură. Huiduieli și amenințări (în paranteză : eu jucam prima oară în deplasare). Arbitrul, localnic. Joc „amical", dar cu mari ambiții. După două-trei minute, 11 m la poarta noastră. Fictiv. Mă rog. Trage Oaie Angelescu. Ies (pe atunci se ieșea din poartă), îi micșorez unghiul și prind. Vulcanul erupe în continuare. Degajez. Eremia, un fundaș al nostru mai... bătrîn (cam cotonogar) îmi zice : „Ești nebun ? Vrei să ne rupă ăștia oasele ? De ce n-ai lăsat gol ?" După cîteva minute, la o minge trimisă acasă, Eremia îmi fluieră o ghiulea pe lîngă ureche. 1—1 ! Vulcanul se stinge. În camion, la întoarcere : „Bine, bre, nea Eremia..." Eremia, către Gică Velea, alt veteran, extremă : „Arată-i, Gică, aurul din gură ! Vezi, puștiule, ăștia l-au procopsit cu dinți de aur !" Așa era. Atunci. Dar acum ?... De unde ideea asta că în deplasare e mare lucru dacă scoți meci egal ? De ce se bate atîta monedă — falsă ! — pentru o gogoriță existentă numai în mintea unor oameni (nepricepuți) ? Cui folosește ? Sînt convins că acei care susțin acest punct de vedere, întrebați, nu știu să-l susțină. Gazon străin ? Basme ! Public străin ? Apă de ploaie ! Basme, gogorițe... fandacsii ! Să se scoată jucătorilor din cap această derutantă idee. Să se înceapă cu presa și să se termine cu antrenorii. Nu există — în fapt — avantaj sau dezavantaj al terenului.

TELE Cronica

Jucătorilor trebuie să li se insufle altceva : valoarea ! Asta hotărăște și nimic altceva. Garantez că o echipă degrevată de această tară morală va juca mult mai bine în deplasare decît pînă atunci.

Spaima de jocurile în deplasare poate că nu este hotărîtoare în jocurile interne, pentru că ce luăm pe mere dăm pe pere. Dar în confruntările internaționale este dezastruoasă. Și, din păcate, se cultivă pe scară largă, la toate nivelele, cu o inconștiență înduioșătoare"...

Înduioșătoare sau nu — ce te faci dacă nea Stelică Ionescu din Brașov are dreptate ? Sau n-are ? Dacă s-a schimbat ceva din '40 pînă azi ? Dar dacă nu s-a schimbat nimic, și fotbalul tot pe goluri se joacă, cu porți de 7,32/2,44 și tot în 11 oameni ?

BELPHEGOR

IN OBIECTIV — DIVIZIA C

MIC BILANȚ DUPĂ ZECE ETAPE

• Chimica Tîrnăveni, singura echipă neînvinsă în campionat • Cifre și date semnificative

În cel de al treilea eșalon al campionatului republican, Divizia C, duminică s-a disputat cea de a 10-a etapă care a prilejuit confruntări foarte echilibrate, majoritatea pare-

O fază din derby-ul seriei bucureștene, Triumf — Flacăra roșie *(3—2). Portarul* Cojocaru *(Flacăra roșie) primește cel de al treilea gol.* FOTO : N. TOKACEK — coresp.

gate cu **Lacul Ursu Sovata** (1—1 în etapa a VIII-a) și cu **Foresta Bistrița** (2—2 în etapa a V-a) ; ambele jocuri au avut loc în deplasare, ceea ce pledează în favoarea tidelor încheindu-se la un scor strîns. Doar cîteva echipe au reușit să înscrie un număr mai mare de goluri, ca de pildă, **Relonul Săvinești** și **Unirea Dej** cîte 7, **A.S.A. Cimpulung** și **Unirea Sf. Gheorghe** cîte 5. În rest, victorii la limită (în 39 jocuri învingătoarele au cîștigat la un gol diferență, iar 21 de partide s-au încheiat la egalitate). Gazdele s-au prezentat, în general, bine, nepermițînd oaspeților să obțină punctele puse în joc decît în 10 meciuri. De altfel, în ultimele etape situația a fost cam asemănătoare, în etapele a VIII-a și a IX-a, formațiile oaspe și-au adjudecat victoria numai în 22 de întîlniri.

Etapa a X-a a produs destul de puține schimbări în fruntea clasamentelor, în șapte dintre serii liderii menținîndu-se. Detronări s-au făcut în seriile I **(Unirea Iași** a luat locul echipei Textila Botoșani), a II-a **(Relonul Săvinești** — Trotușul Gh. Gheorghiu-Dej), a III-a **(Poiana Cîmpina** — I.R.A. Cîmpina), a IV-a **(Portul Constanța** — Marina Mangalia) și a IX-a **(Unirea Dej** — Metalul Aiud). Între fruntașe continuă o luptă strînsă, ceea ce dă un plus de atractivitate competiției. Doar două fruntașe au reușit să se distanțeze cu 3 și 2 puncte față de principalele pretendente la șefie. Acestea sînt **Triumf București**, cu 16 puncte (seria a V-a) și, respectiv, **Chimica Tîrnăveni** 18 puncte (seria a XI-a).

Asupra divizionarei din Tîrnăveni vom insista mai mult, întrucît la ora actuală ea are un palmares negalat. A totalizat cel mai mare punctaj dintre toate fruntașele și se poate mîndri că este singura echipă neînvinsă în campionat. Din 10 jocuri a cîștigat 8, terminînd la unsprezecelui din Tîrnăveni. Această formație activează de 10 ani în divizia C, în mai multe ediții ale campionatului fiind printre fruntașele seriei în care juca. **Chimica** este antrenată acum de **Gheorghe Motrocea**, care a reușit să imprime echipei un stil propriu de joc, cu accent pe ofensivă, ceea ce reiese și din golaverajul obținut pînă acum : 27—9. Lotul este compus din 18 jucători, dintre care 4 sînt juniori, titulari. Mezinul formației este mijlocașul Dorfer (17 ani), iar veteranul Deac, 30 ani. Golgeterul, după 10 etape, este **Cornel Cîrnat** cu 8 goluri marcate. Vîrsta medie a formației : 22 de ani. Un amănunt important din viața echipei este disciplina fermă de care dau dovadă toți jucătorii săi. În ultimele trei ediții ale campionatului, formația din Tîrnăveni nu a avut nici un jucător suspendat ! Duminică, Chimica susține cel mai greu meci din acest tur al campionatului, la **Sf. Gheorghe**, cu **Oltul**, clasată pe locul secund în seria a XI-a. Dacă reușește să treacă cu bine de acest examen, „11"-le din Tîrnăveni va lua o serioasă opțiune pentru cîștigarea seriei.

Iată cîteva date statistice și aspecte mai interesante, din campionat :

• În zece etape s-au marcat 2589 de goluri ; cele mai multe în seria XI-a — 251, cele mai puține, 165, în seria a XII-a ;

• Au mai rămas doar două formații care nu au cîștigat nici un joc : **Carpați Nehoiu** (seria a III-a), (fosta Carpați Buzău) și **Sportul I.C.M.A. Ciorogîrla** (s.V.). **Arrubium Măcin**, din seria IV-a, a reușit duminică prima sa victorie : 2—0 cu Voința Constanța.

• Extrem de echilibrate sînt fruntașele în seriile a VIII-a și a XII-a, dintre primele și ultimele clasate existînd o diferență de numai 6, respectiv 5 puncte.

• Printre codașele seriilor care, în schimb, au obținut cele mai multe puncte sînt : Locomotiva Adjud (seria a II-a), Gloria Arad (VIII), Victoria Zalău (X) și Oltul Rm. Vîlcea (XII), cu cîte 7 puncte.

• „Campioana meciurilor egale" este formația bucureșteană **T.M.B.** cu 6 drawuri ; 18 divizionare C n-au realizat încă nici un meci egal.

• Golgeterul etapei a X-a este **Bota**, de la **Unirea Focșani**, care în partida cu Chimia Buzău a înscris toate cele patru goluri ale echipei sale.

• **Unirea Dej**, care a condus în seria a IX-a din etapa I pînă la a VII-a, a revenit în fruntea seriei. În etapele a VIII-a și a IX-a Unirea a cedat șefia altor formații datorită unui joc pierdut la... masa verde, pentru nerespectarea dispoziției regulamentare privind utilizarea jucătorilor trecuți de 26 de ani.

★

În încheiere, o felicitare adresată arbitrului **Gheorghe Vitan** (Craiova) de către conducerea echipei **Dacia Orăștie**, pentru competența cu care a condus meciul de la Simeria ; cu toate că el s-a încheiat cu scorul de 2—1 în favoarea formației **C.F.R. Simeria.**

Toma RĂBȘAN

MECIURI RESTANTE ÎN DIVIZIA C

În seria a IX-a

Cimentul Turda — Arieșul Cîmpia Turzii 0—0

Unirea Alba Iulia — Recolta Salonta 1—1 (0—1)

În seria a X-a

Unirea Zalău — Bihoreana Marghita 0—0

În seria a XI-a

Carpați Covasna — Lacul Ursu Sovata 4—0 (3—0)

UN TÎNĂR NUCLEU FOTBALISTIC DE PERFORMANȚĂ, LA ORA PRIMULUI BILANȚ

De curînd am vizitat Centrul de juniori și copii Unirea Tricolor, cel mai tînăr nucleu de performanță cuprins în rețeaua de instruire organizată a F.R.F., amplasat în incinta stadionului „Constructorul", într-un cartier cu o veche și frumoasă tradiție fotbalistică și în ansamblul, redimensionat, al uneia dintre principalele zone edilitare ale Capitalei, care cuprinde, în prezent, peste 100 000 de locuitori.

Am mers acolo nu cu gîndul de a descoperi cine știe ce spectaculoase realizări. Ci pur și simplu cu intenția de a cunoaște, mai îndeaproape, cîte ceva din frămîntările unui nucleu fotbalistic relativ nou și din datele unei biografii aproape inedite. Ne-a întîmpinat, mai întîi, chiar de la intrarea în stadion, exuberanta manifestare a pasiunii pentru fotbal, evidentă în întrecerea plină de avînt, pe mai multe „fronturi", a grupelor de copii de diferite vîrste. Puțin după aceea, mai precis după ce impresia de activitate intensă și organizată a prins contur, a venit și rîndul unei discuții cu antrenorul **Eugen Mladin** — coordonatorul centrului — pe care l-am desprins cu greu din mijlocul „armatei" sale de fotbaliști liliputani.

Experimentatul tehnician, angajat în prezent într-o entuziastă muncă de instruire a schimbului de mîine, ne-a înfățișat, în puține cuvinte, dar suficient de edificatoare, imaginea foarte tinărului centru de pe „Constructorul", la un an și jumătate de la înființarea sa. Cu acest prilej, am aflat, printre altele, că **selecția celor aproximativ o sută de mici fotbaliști, organizați la această oră pe două grupe de juniori și patru de copii, s-a făcut dintr-un număr de peste 2 000 de „candidați", majoritatea proveniți din cartierele Berceni, Giurgiului, Olteniței și din comunele Apărătorii Patriei și Popești Leordeni** ; că întreaga acțiune de selecție și, mai apoi, însăși activitatea de pregătire fotbalistică au beneficiat de sprijinul conducerilor unor instituții de învățămînt elementar din sectorul V al Capitalei, cum au fost, de pildă, Școlile generale nr. 96, 102, 103, 108, 110, 111, 114, 120, 189, 190 și 194 ; că procesul de instruire, însumînd, în medie, 10 ore săptămînal, se desfășoară zilnic, atît dimineața cît și după amiaza ; că din rîndurile celor o sută de componenți ai echipelor centrului cîteva nume promit o veritabilă afirmare în perspectivă. Printre aceștia, juniorii : **I. Costache, T. Radu, N. Ilie, Gh. Nicolae, Zarian** și **Boldiș, precum** și „piticii" **V. Arcuș, C. Andrei, C. Stroie, D. Ioniță, G. Tudor, C. Fieleanu, M. Tudor, D. Șerban, Cr. Ene**, frații **Marineanu, G. Enache, P. Florescu, V. Stanciu, I. Radu, B. Ștefănescu, D. Popescu, D. Badea, Gh. Daniel, A. Biro** ; că centrul de copii și juniori Unirea Tricolor se bucură de ajutorul moral și material al asociației-tutore ITA București (președinte Otto Holzman) ; că în privința dotării cu echipament sportiv, situația poate fi considerată ca satisfăcătoare ; că există în prezent condițiile unei colaborări, reciproc avantajoase, cu Căminul de copii orfani de pe lîngă Școala generală nr. 102 (director A. Cristescu), precum și perspectiva ca acesta să devină o pepinieră permanentă a centrului de fotbal Unirea Tricolor...

Antrenorul Eugen Mladin a vorbit, în general, mai mult despre lucrurile care-i făceau, evident, plăcere. Obișnuit să lupte cu greutățile și considerîndu-le, pe multe dintre ele, inerente începutului, el s-a referit în mai mică măsură la ceea ce ar putea constitui mai devreme sau mai tîrziu, o frînă în activitatea de formare a viitorilor fotbaliști. Prezența noastră, chiar și de scurtă durată, în intimitatea Centrului de copii și juniori Unirea Tricolor ne-a dat, însă, ocazia să remarcăm și unele aspecte critice. Așa este, de pildă, problema spațiului de antrenament (un teren de pămînt și altul de zgură) complet impropriu unei instruiri de calitate. Sau insuficienta încadrare a centrului unde, în afara lui Eugen Mladin, mai funcționează încă un antrenor, Gh. Cristoloveanu, în total deci, doi tehnicieni la 100 de copii, cu un program de pregătire zilnic, dimineața și după amiaza ! Ar mai fi ceva de spus și despre lipsa asistenței medicale, la stadion și despre faptul că cei accidentați (așa cum se prezintă spațiul de antrenament accidentele sînt inevitabile) trebuie să meargă la o distanță destul de mare, la cabinetul Liceului metalurgic, pentru tratament.

Deloc neglijabile, asemenea neajunsuri impun, din partea celor în drept, măsuri în consecință. Aceasta în ideea ca munca din cadrul celui mai tînăr centru de fotbal al țării să cunoască satisfacția împlinirilor depline, ca roadele activității sale să se înscrie în aria de manifestare superioară a performanței.

I. MIHAI

Centrul de juniori și copii Unirea Tricolor

DUNAV Ruse — PROGRESUL București 0-1 (0-0)

Divizionara B **Progresul** a susținut miercuri un meci amical la Ruse, în compania formației locale **Dunav**. Progresul a cîștigat partida cu scorul de 1—0 (0—0), prin golul marcat de **Apostol**, în min. 70.

Din rîndurile fotbaliștilor bucureșteni, care au prestat un joc aplaudat de localnici, s-au remarcat Dragu, Moraru, Badea și Ion Sandu.

DOUĂ SURPRINZĂTOARE ÎNFRÎNGERI ALE FOTBALIȘTILOR NOȘTRI JUNIORI

(Urmare din pag 1)

multă vreme, tinerii noștri jucători au fost deficitari. Nu același lucru îl putem spune și despre oaspeți care — foarte bine pregătiți fizic — au reușit să evolueze relaxat, cu mult calm, să conducă în permanență cu un gol pe tabela de marcaj.

În primul meci s-au întîlnit echipele de perspectivă ale celor două țări, alcătuite din jucători născuți după 1 august 1956. Formația noastră, surprinzător, a început foarte timid jocul — de parcă ea ar fi jucat în deplasare — și în min. 15 a primit gol (S. Nikolov). Încercările „speranțelor" noastre de a restabili egalitatea s-au lovit de apărarea fermă, decisă, a oaspeților care, pe contraatac, mai puteau marca din nou (min. 20), prin același S. Nikolov, care a ratat însă dintr-o poziție excelentă. Abia în repriza secundă, combinațiile efectuate de Popescu, Leac, Nemțeanu au căpătat claritate și egalarea a survenit în min. 50, C. Popa șutînd din volé, puternic, precis, imparabil. Finalul meciului a aparținut însă tot juniorilor bulgari care au reușit să înscrie golul victoriei prin Zdravkov (min. 74).

ROMANIA I — BULGARIA I 0—1 (0—1)

ROMANIA : Ioniță — Cotigă, Agiu, Filler, Corneliu — Gruia, Hurloi, Solomon (min. 75 Cîmpeanu) — Dragnea (min. 60 Asaftei), Grosu, Vrînceanu.
BULGARIA : Kostadinov — Kașerov, Encev, Mitov, Iliev — Todorov, Atanasov (min. 65 Stankov), Iakimov — Manolov, Ianakiev, Ioncev.

ROMANIA II — BULGARIA II 1—2 (0—1)

ROMANIA II : — Lung — Grecu, Popa, Vlad, Dragomir — Giurgiumică, Zahiu, Leac — Mîrea, C. Popescu, Dinea. Au mai jucat Nemțeanu, Moldovan, Ene, Potopea.
BULGARIA II : Panev — Pl. Nikolov, Madjarov, N. Krstev — Gheorghiev — Zdravkov, Doncev — S. Nikolov, V. Krstev, Markov, Velcikov. (min. 70 Spasov).

A doua partidă a cuplajului a opus primele selecționate de juniori ale României și Bulgariei. Și „povestea" din partida jucată în deschidere s-a repetat aidoma, doar personajele fiind altele. În min. 11 tabela de marcaj indica deja 1—0 pentru oaspeți. Ei au înscris prin Ioncev — o extremă foarte rapidă — care a reluat în gol balonul respins de Ioniță, din plonjon, la șutul lui Manolov. Echipa noastră, deși avea în rîndurile sale cîțiva jucători cu oarecare experiență competițională (Vrînceanu, Hurloi) nu a reușit să marcheze nici un gol deoarece a păcătuit prin aceea că a încetinit mereu ritmul de joc tocmai în fazele de finalizare, permițînd, în acest fel, juniorilor bulgari să intercepteze foarte multe baloane și să contraatace rapid și extrem de periculos. Totuși, în minutele 15, 24, 51, 60 și 64, Grosu (de două ori), Hurloi, Solomon și Dragnea ar fi putut înscrie golul egalizator dar n-au reușit s-o facă pentru că ori s-au grăbit, ori au șutat defectuos din poziții excelente.

ECHIPA FAVORITĂ NU TREBUIE SĂ CÎȘTIGE PRIN ORICE MIJLOACE !

La Cugir, nu se știe acest lucru ?

Pentru a ajunge la Cugir, unde avea de arbitrat meciul dintre **Metalurgistul Cugir** și **Corvinul Hunedoara**, inginerul **Traian Moarcăș**, din Brașov, a trebuit să se scoale cu noaptea în cap și să pornească spre gară, unde, la ora 3,44 avea accelerat 201, care îl ducea la Cugir. Duminica, tot omul doarme mai tîrziu și apoi își petrece timpul cu familia. Arbitrii, însă, sînt în tren, călătorind spre locuri unde nu-i așteaptă nici flori, nici aplauze, ci pasiuni dezlănțuite, greu de stăpînit. Așa s-a întîmplat și cu inginerul **Traian Moarcăș**, pe care demonul fotbalului l-a readus, ca arbitru, în lumea balonului rotund, pe care o părăsise, după o lungă activitate competițională.

De la tabloul acesta, al plecării lui **Traian Moarcăș**, arbitru din lotul A, la Cugir, să trecem acum la celălalt tablou, al plecării lui din Cugir, după terminarea meciului **Metalurgistul — Corvinul Hunedoara**. Aproape o oră, el și cu ajutoarele sale de la tușă n-au putut pleca de la stadion, pierzînd pînă la urmă și trenul, din cauza unui grup de spectatori certați cu etica cetățenească și orbiți de patimă, care voiau să-l „pedepsească" pe conducătorul partidei, pentru faptul că nu acordase o lovitură de la 11 metri în favoarea gazdelor, la o fază în care nu se produsese nici o... infracțiune și, deci, regulamentul nu cerea nici o sancțiune. **Dar, pentru unii spectatori de pe terenurile noastre de fotbal, regulamentul nu există, decît în măsura în care el concordă cu interesele echipei favorite.** La Cugir, deci, potrivit acestor interese, în cadrul regulamentului sau în afara lui, arbitrul trebuia să acorde **Metalurgistului** o lovitură de la 11 metri. Și, fiindcă arbitrul n-a făcut acest lucru, un grup de huligani l-a acoperit de injurii și l-a așteptat pentru a se răfui cu el. De altfel, cu toată intervenția organelor de ordine, unul dintre tușieri a și fost lovit.

Un episod regretabil, dar izolat, pe terenul din Cugir ? Nicidecum, căci, două săptămîni mai tîrziu, la 28 octombrie, la jocul cu **Olimpia Satu Mare**, condus de alt arbitru divizionar A, **I. Chilibar**, lucrurile s-au repetat aproape aidoma. Iată, de altfel, ce a scris conducătorul partidei, în foaia de arbitraj, referitor la atitudinea publicului : **„Am întîlnit un public de un subiectivism maxim, care vrea ca echipa sa să cîștige prin orice mijloace. Brigada de arbitri a fost insultată grosolan, am fost scuipați și amenințați".**

În ședința de miercuri seara, Comisia centrală de competiții și disciplină a F.R.F. a luat în discuție, de față fiind și reprezentanții Metalurgistului Cugir, aceste aspecte reprobabile. Nu s-ar putea spune că conducătorii echipei locale nu s-au străduit să restabilească ordinea, să-i apere pe arbitri. De asemenea, din actele de la dosar a reieșit că unii dintre scandalagii au putut fi identificați și pedepsiți conform Decretului nr. 153. Astfel, **Nicolae Mureșan** și **Cornel Gabor** au fost amendați cu cîte 1 000 de lei, iar **Axente Mărginean** și **Gheorghe Ciuci** vor trebui să plătească și ei cîte 500 lei pentru felul cum înțeleg ei să „sprijine" echipa locală. Oprindu-se și asupra acestor elemente, a reacției Cugirului împotriva turbulenților, Comisia de disciplină n-a aplicat cea mai severă sancțiune, **ridicînd, totuși, Metalurgistului Cugir dreptul de organizare doar pe o etapă.**

De fapt, nu aceasta a fost sancțiunea principală, ci AVERTISMENTUL ce i s-a dat echipei din Cugir, că reeditarea unor asemenea incidente va duce la RIDICAREA DREPTULUI DE ORGANIZARE, PÎNĂ LA SFÎRȘITUL CAMPIONATULUI.

Perspectiva de a nu mai vedea un meci de fotbal pe stadionul lor din Cugir, trebuie să-i pună pe gînduri și pe acei spectatori care, din patimă pentru echipa lor, săvîrșesc astfel de acte nesăbuite. Iar ceilalți spectatori, nu ne îndoim, vor deveni aliați de și mai mare nădejde ai ordinii, luînd poziție împotriva celor ce au manifestări necorespunzătoare și ferind astfel Cugirul de perspectiva nedorită și neplăcută de a nu se mai întîlni duminica, cu sportul lor îndrăgit — fotbalul.

Jack BERARIU

BANI, AUTOTURISME ȘI EXCURSII LA MOSCOVA, LENINGRAD ȘI PARIS.
(CU AVIONUL)

4 NOIEMBRIE 1973
TRAGERE EXCEPȚIONALĂ PRONOEXPRES

MÎINE, ULTIMA ZI PENTRU PROCURAREA BILETELOR !

• Plata premiilor pentru concursul Pronoexpres din 31 octombrie a.c. va începe în Capitală joi 8 noiembrie a.c. pînă la 31 dec. 1973.
În țară : începînd de aproximativ luni 12 noiembrie a.c. pînă la 31 decembrie 1973.

GIMNASTELE ROMÂNCE — EXCELENTĂ IMPRESIE ÎN DEMONSTRAȚIA DE LA ANKARA

Cu prilejul aniversării a 50 de ani de la proclamarea Republicii Turcia, au avut loc la Ankara mai multe manifestări sportive, printre acestea figurînd și o demonstrație de gimnastică la care forul turc de specialitate a invitat o echipă feminină din România precum și reprezentativa de gimnastică modernă a Bulgariei, deținătoarea titlului mondial.

După cum ne-a relatat, conducătorul delegației noastre, tov. Fr. Löwy, demonstrația desfășurată în Palatul sporturilor „Atatürk" a fost urmărită de aproximativ 7 000 spectatori, printre care o serie de personalități ale vieții politice și cultural-artistice din capitala Turciei. Cu acest prilej, gazdele au prezentat cîteva ansambluri de gimnastică, precum și dansuri cu caracter folcloric, iar gimnastele din țara noastră au evoluat cu programe liber alese la toate aparatele. O impresie deosebită a lăsat **Nadia Comăneci** care a fost ovaționată îndelung de întreaga sală. Comportări remarcabile au mai avut **Rodica Sabău, Iuliana Simonfi** și **Gabriela Trușcă.** În continuare au evoluat gimnastele din Bulgaria.

La încheierea programului, președintele federației de gimnastică a Turciei a adresat conducătorului delegației române mulțumiri călduroase pentru participarea sportivelor noastre la demonstrația de la Ankara, apreciind că prin înalta valoare a evoluției lor sportivele românce au făcut o bună propagandă pentru această disciplină.

ATLETISMUL NOSTRU

(Urmare din pag. 1)

și psihică de efort! În acest an s-a putut constata un progres în probele de semifond și fond, deși — să recunoaștem — cu unele excepții, rezultatele alergătorilor noștri sînt încă departe de nivelul internațional. Important este însă faptul că s-a „rupt" ritmul inerției tradiționale și că unii dintre atleți fac acum cîte 2—3 antrenamente pe zi, ceea ce, cu siguranță, va da roade. Am văzut, în controalele pe teren, antrenori care nu fac decît antrenamente cu intervale, în ciuda faptului că o asemenea metodă a fost criticată. Este semnificativ și faptul că cei mai mulți dintre aruncători obțin rezultate bune în primele concursuri, din primăvară. Este o consecință directă a lucrului de forță pe care-l efectuează în săptămînile de pregătire de iarnă. Mai apoi, în sezonul concursurilor de vară, lucrul de forță cade pe un plan secundar și rezultatele atleților nu mai cunosc linia ascendentă așteptată, firească. Am dat doar două exemple. Ar mai fi încă multe. Trebuie ca, din acest moment, mai mult ca oricînd, să declanșăm o adevărată bătălie împotriva rutinei (a antrenorilor și a atleților), împotriva „șablonului" în pregătire. Pentru a putea realiza ceva deosebit consider că este de datoria fiecărui antrenor să organizeze săptămînal, cu elevii și ceilalți juniori, minimum șase antrenamente — în timpul perioadei școlare — și 8—10 lecții de antrenament în timpul vacanțelor. La seniori acestе antrenamente săptămînale trebuie să fie 8—12. Altfel nu se mai poate progresa!"

Prof. MIHAI RĂUȚOIU: **„La nivelul juniorilor cred că, în general, se muncește, dar volumul și intensitatea pregătirii cunosc o linie ascendentă doar în timpul vacanțelor școlare, pe perioada taberelor, cînd există o asistență medicală corespunzătoare, în măsură să-l ajute pe antrenor să stabilească evoluția marilor funcțiuni și reacția organismului elevilor săi, la efortul depus. Dar ce ne facem, din acest punct de vedere, în restul timpului dintr-un an? Cred că situația este valabilă și pentru activitatea seniorilor!"**

Prof. ION SÖTER: **„Cu mici excepții (nu întîmplător aceste excepții sînt tocmai marii noștri performeri) atleții fruntași nu corespund cerințelor actuale!"**

Prof. GHEORGHE ZĂMBREȘTEANU: **„Într-un răspuns la o întrebare anterioară, din cadrul acestei anchete, am arătat că avem unii atleți, care muncesc corespunzător (Argentina Menis, Gheorghe Ghipu ș.a.) și care au obținut rezultate corespunzătoare! Cei mai mulți însă... În ceea ce privește aspectul „necorespunzătorilor" trebuie să ținem seama de informațiile concrete, obținute de la sursă și apreciate în mod obiectiv pentru ceea ce este principal și ce este secundar în pregătire. De aici, necesitatea schimburilor de experiență în tabere de pregătire și, în mai mică măsură, prin articole de revistă sau conferințe. Cunoscînd bine cazuri concrete ale atleților noștri fruntași, consider că se lucrează încă puțin, atît cantitativ cît și calitativ. Chiar și unii atleți cu rezultate bune nu sînt exemple de urmat în privința volumului, a intensității și a metodelor deosebite folosite în antrenamentul lor, ci — mai degrabă — sînt exemple ale talentului și ale unei pregătiri... unilaterale".**

POLOIȘTII DE LA RAPID VOR JUCA ÎN SEMIFINALA DE LA PALERMO

Comisia de organizare a celei de a XI-a ediții a **Cupei campionilor europeni** a stabilit ca grupele semifinale să se desfășoare la **Belgrad** și **Palermo.** Spre deosebire de ediția precedentă, pentru această fază a competiției s-au calificat 10 formații, grupa preliminară de la Izmir (unde s-au întrecut 7 echipe) oferind această satisfacție formațiilor **De Meuwen** (Olanda), **Ethnikos Pireu, S.K.K. Stockholm** și **Ruda Hvezda Kosice.**

Cele 10 echipe au fost repartizate în două grupe semifinale, după cum urmează: BELGRAD — **Partizan BELGRAD, M.G.U, MOSCOVA, Septemvrisko Zname SOFIA, De Meuwen** (Olanda) și **Ethnikos PIREU**; PALERMO — **Canottieri NAPOLI, O. S. C. BUDAPESTA,** RAPID BUCUREȘTI, **S.K.K. STOCKHOLM** și **Ruda Hvezda KOSICE.**

SPORTUL ÎN LUME

TURNEELE DE ȘAH ÎNAINTEA DECIZIEI

NOVI SAD. În partidele întrerupte din rundele a 7-a și a 8-a, două victorii a obținut marele maestru iugoslav Janosevici, care a cîștigat la Szilagy și Langeweg. În clasament, pe primele locuri se află acum Janosevici și Matulovici (ambii Iugoslavia) cu cîte 7½ p, urmați de Buljovcici (Iugoslavia — 7 p, Lein (U.R.S.S.) — 6½ p (1), Ciocâltea (România) — 6½ p, Langeweg (Olanda) — 6 p, Adorjan (Ungaria) — 5½ p (1), Dezze (Iugoslavia) — 5½ p, Marici (Iugoslavia) 5 p etc. În runda a 11-a, Victor Ciocâltea, cu piesele negre, îl întîlnește pe Szilagy.

★

MANILA. — După 11 runde, continuă să conducă marele maestru iugoslav Liubomir Liubojevici, cu 9 puncte, urmat de Kavalek — 8½ p, Larsen — 8 p. Fl. Gheorghiu (România) ocupă locul 5 cu 6½ puncte și o partidă întreruptă. În runda a 11-a Liubojevici l-a învins pe Cardoso, Kavalek a cîștigat la Castro, iar Larsen a obținut victoria în partida cu Lombardy.

TURNEUL COUBERTIN

RIESSEN, GORMAN, PANATTA ȘI BORG — ELIMINAȚI...

PARIS, 1 (Agerpres) — În sala Coubertin s-au disputat primele partide din cadrul optimilor de finală ale probei de simplu bărbați. Tînărul jucător vest-german Karl Meiler l-a eliminat în două seturi pe americanul Marty Riessen: 6—2, 6—4, Roscoe Tanner l-a întrecut cu 7—5, 6—3 pe Adriano Panatta, Stan Smith a dispus cu 6—3, 6—7, 6—2 de Jaime Fillol, iar Artur Ashe l-a învins cu 7—6, 6—3 pe Björn Borg.

Tot în optimi, **Ilie Năstase l-a întrecut pe italianul Piero Bertolucci cu 6—2, 6—2. În sferturi de finală, Năstase întîlnește pe francezul J.B. Chanfreau, autorul unei surprize de proporții, el eliminîndu-l pe americanul Tom Gorman cu 6—4, 6—4.** Ultimele două rezultate: L. Johansson — Szoke 6—1, 6—1; Okker — Vilas 6—1, 6—1.

Rezultate din proba de dublu (turul II): Rahim, Villas — Barclay, Spear 3—6, 6—2, 6—3; L. Johansson, Phillips Moore — Beust, Gauvin 6—3, 6—0; Dominguez, Proisy — Borfiga, Lemoine 6—1, 7—6; Battrick, Stilwell — N'Godrella, Meyer 6—7, 6—4, 6—4; Borowiak, Vasquez — Joly, Haillet 4—6, 6—3, 6—4; Bengtson, Borg — Pilici, Țiriac 7—5, 6—2.

★

În turneul de tenis de la Edinburgh, în turul II al probei de simplu femei, Ann Kiyomura (S.U.A.) a cîștigat cu 6—4, 5—7, 6—0 partida susținută cu Mariana Simionescu (România). Alte rezultate: Wade — Pesachov 6—1, 6—1, Redondo — Hublerova 7—6, 6—2; Walsh — Fayter 5—7, 6—1, 6—1; Heldman — Blatchford 6—3, 6—0.

FOLOSIREA ANABOLICELOR POATE FI DEPISTATĂ!

LONDRA, 1 (Agerpres). — Fostul recordman mondial de atletism, medicul Roger Bannister, a anunțat că la spitalul St. Thomas din Londra **a fost pusă la punct o metodă de combatere a folosirii de către sportivi a unor stimulente interzise, respectiv cele din grupa anabolicelor.** Această metodă perfecționată, cuprinzînd examene ale sîngelui și urinei, este cunoscută sub numele de examen radioimunologic, fiind capabilă să detecteze a suta mia parte dintr-un microgram de steroid. Amintind că folosirea medicamentelor dopante este interzisă de Comitetul internațional olimpic și de federațiile sportive internaționale și că pînă în prezent nu a existat o metodă sigură de depistare a acestora, Roger Bannister a declarat că speră ca forurile sportive să accepte noua tehnică pentru a combate flagelul dopingului. El a amintit, totodată, că **folosirea abuzivă a unor stimulente și în special a steroizilor poate cauza tulburări hepatice grave și de altă natură.** După părerea sa, multe dintre recordurile mondiale stabilite în probele de aruncări și în sportul halterelor au fost realizate cu ajutorul acestor stimulente.

VOLEIBALIȘTII BULGARIEI ÎNVINGĂTORI

RIO DE JANEIRO, 1 (Agerpres) — Turneul internațional masculin de volei, desfășurat în localitatea braziliană Recife, a fost cîștigat de echipa Bulgariei. Voleibaliștii bulgari au învins, pe rînd, formațiile Japoniei (cu 3—0 și 3—1), Cehoslovaciei (cu 3—1 și 3—2), selecționata de tineret a U.R.S.S. (cu 3—2 și 3—1) și reprezentativa Braziliei (cu 3—0). În cel de al doilea joc cu echipa Braziliei, formația Bulgariei a pierdut cu 2—3.

Această competiție s-a jucat sistem tur-retur.

TELEX

După șase runde, în turneul internațional feminin de șah de la Halle conduce maestra Kașabrișvili (URSS), cu 4½ p, urmată de Margareta Juncu (România), Holzlein și Hofmann (ambele din R.D. Germană) — 3½ p și o partidă întreruptă fiecare. În runda a 6-a s-au terminat doar două partide, ambele remiză: Winter — Kașabrișvili și Worch — Böttcher. Juncu a întrerupt în poziție complicată cu Eretova.

■

Într-un meci contînd pentru optimile de finală ale „Cupei campionilor europeni" la handbal masculin, echipa CF Barcelona a întîlnit pe teren propriu formația vest-germană VFL Gummersbach. Handbaliștii vest-germani au obținut victoria cu scorul de 20—23 (13—9).

■

Au început întrecerile turneului internațional de tenis de la Djakarta, concurs contînd pentru „Marele Premiu — FILT". Iată principalele rezultate înregistrate în primul tur al probei de simplu bărbați: Fletcher — Warwick 4—6, 6—0, 7—5; Brown — Budiman 6—0, 6—0; Masters — Ardinato 6—0, 6—0; Stone — Sutarli 6—2, 6—2; Case — Simangungsong 6—1, 6—3; Singh — McMillan 6—0, 6—2; Bill Lloyd — Estep 6—4, 6—4.

■

Cuplul belgian Eddy Merckx — Patrick Sercu a preluat conducerea în cursa ciclistă de șase zile, care se desfășoară în prezent pe velodromul acoperit din Grenoble. După 96 de ore de întreceri, cunoscuții cicliști belgieni totalizează 120 p și sînt urmați în clasament de perechile Allain van Lancker — Jacky Mourioux (Franța) — 113 p și Felice Gimondi (Italia) — Gerben Karstens (Olanda) — 78 p.

■

Sezonul internațional de ciclocros a fost deschis în Elveția în localitatea Schaffhouse. Victoria a revenit belgianului Albert van Damme, cronometrat pe distanța de 22.400 km cu timpul de 58:54. L-au urmat elveției Peter Frischknecht — la 2 sec., Albert Zweifel — la 9 sec.

NĂSTASE ABIA AL 3-lea?...

Așadar, vremea bilanțurilor a sosit. Specialiștii în calcule, transformînd performanța în unități și zecimale, așază acum în rînduri ordonate pe cei care s-au distins în lupta sportivă, de-a lungul unui întreg sezon. Tenisul, intrat definitiv sub cupolele sălilor, odată cu venirea toamnei, pare a fi cel mai grăbit în a-și definitiva clasamentul anual. Cel puțin în ceea ce-l privește pe cunoscutul specialist englez Lance Tingay, *care — de aproape un sfert de secol — publică în „Daily Telegraph" top-ul primilor 10 tenismani din lume.*

Ultimul clasament, cel al sezonului 1973, elaborat de cronicarul englez, sună astfel: 1. Newcombe, 2. Smith, 3. Năstase, 4. Kodes, 5. Ashe, 6. Rosewall, 7. Laver, 8. Gorman, 9. Orantes, 10. Connors. *Am omis semnele de exclamare sau de întrebare, rezervîndu-le pentru cele cîteva rînduri de comentarii — mai curînd explicații — pe care le alăturăm mai jos.*

În primul rînd, trebuie știut că dl. Lance Tingay este un englez sută la sută. El nu se abate nici un milimetru de la litera tradiției. Și — în tenis — aceasta spune că lupta așilor rachetei se rezumă la turneele „clasice": Wimbledon, Forest Hills, Roland Garros, campionatele Australiei. Cam în acestă ordine. Mai spune, această optică tradițională, că tenisul pe gazon primează asupra aceluia jucat pe alte terenuri. Și, tot pentru ochii englezilor, tenisul se termină toamna — atunci cînd negura acoperă apele Tamisei — și nu la finele anului calendaristic.

Iată, desigur, explicația pentru care campionul australian John Newcombe — cu victorii la Forest Hills și Melbourne — este primul în clasament. Pentru care Stan Smith, cu lauri în campionatul mondial profesionist (finala la Dallas, în mai), este aureolat cu argint. În sfîrșit, iată pentru ce Ilie Năstase — cîștigător a trei mari turnee pe zgură: Roland Garros, Roma și Barcelona — vine abia al treilea. Mai este Năstase și lider, probabil definitiv, în Marele Premiu-F.I.L.T. A cîștigat Năstase și un total — record de 14 turnee în acest an. Dar Tingay nu acordă, se vede, prea mult credit tuturor acestor elemente.

E drept, în acest an, alcătuirea unui clasament al tenisului comportă greutăți apreciabile. Wimbledon, criteriu primordial altădată, a fost depreciat de „boicotul" profesionistilor. Victoria lui Kodes, obținută acolo, rămîne palidă. Campionii rachetei și-au împărțit laurii în alte turnee. Sînt și destule confuzii, cauzate de victorii și înfrîngeri surprinzătoare.

Ne întrebăm totuși, pe drept: de ce federația internațională de tenis (F.I.L.T.) mai organizează circuitul Marelui Premiu, făcîndu-și clasamentul propriu, dacă se găsesc specialiști izolați care să nu-l ia în considerare? Ba, nici nu așteaptă ca întrecerile circuitului să fie încheiate, pentru a-și da verdictul.

Este, oare, tenisul atît de „împărțit" și în păreri, pentru a ne oferi asemenea aspecte de derută: Năstase, înaintea lui Newcombe și Smith în suma turneelor, rămîne, totuși, în urma lor? Greu de crezut!

Radu VOIA

VEȘTI DIN ȚĂRILE SOCIALISTE

HOCHEIȘTII BULGARI DIN NOU PE GHEAȚĂ

Noul sezon de hochei în Bulgaria a început mai de vreme, în acest an. La aceasta a contribuit punerea la dispoziția hocheiștilor sofioți a patinoarului artificial „Drujba" încă de la data de 30 august. În prealabil, cei mai buni hocheiști bulgari au făcut deplasarea la Kosice, în Cehoslovacia, unde s-au antrenat pe gheață și au susținut mai multe meciuri de verificare. De asemenea, unele echipe de club s-au pregătit în străinătate. Astfel, campioana țării, ȚSKA Septembriisko Zname, s-a deplasat la Leningrad, iar formația „Levski" din orășelul Elin Pelin s-a pregătit la Banska Bistrica (Cehoslovacia). Celelalte echipe bulgare și-au continuat antrenamentele pe patinoarul „Drujba". Aci, în zilele de 24—29 septembrie s-a desfășurat prima competiție oficială a noului sezon — turneul dotat cu cupa oferită de ziarul „Otecestven Front", care și în acest an a fost cîștigată de echipa Levski Spartak.

Campionatul țării a început la 9 octombrie și se desfășoară în patru ture. Spre deosebire de anii precedenți, în actualul sezon partidele din cadrul campionatului nu se vor mai disputa numai pe patinoarul „Drujba", ci și pe patinoarele artificiale ale echipelor Ț.S.K.A. și Slavia, care au fost date în folosință în primăvara anului în curs. Iată echipele care își dispută titlul de campioană: Levski-Spartak, Ț.S.K.A., Slavia, Akademik (toate din Sofia), Metalurg (Pernik) și reprezentativa de juniori a țării.

Și în actualul sezon, hocheiștii bulgari vor avea un bogat program internațional. În zilele de 1 și 2 decembrie, reprezentativa Bulgariei va susține în România două întîlniri cu selecționata țării, după care va pleca în Olanda pentru patru partide amicale. Tot în decembrie, reprezentativa bulgară va susține două meciuri de verificare în compania formației române Avîntul Miercurea Ciuc. Sînt perfectate întîlniri, în deplasare, cu reprezentativa Franței (25 și 26 ianuarie) și se duc tratative în vederea evoluției la Sofia, în lunile februarie — martie, a reprezentativelor Italiei și Elveției, ca și a unor echipe cehoslovace de club. Cei mai buni hocheiști bulgari vor lua parte la tradiționalul turneu din Danemarca dotat cu „Cupa Pondos".

ÎN AȘTEPTAREA ZĂPEZII

Școala sportivă din Nejin (R.S.S. Ucraineană) este foarte tînără. Ea numără numai un an de la înființare. Totuși, de pe acum, ea se poate mîndri cu frumoase realizări în domeniul propagării sportului în rîndul celor tineri. Între disciplinele sportive înscrise în programul de predare al noii instituții de învățămînt se află, la loc de frunte, schiul. Pentru a asigura pregătirea tinerilor schiori în tot cursul anului, inclusiv vara și toamna, a fost adoptată o soluție foarte practică: pe lungi trasee, în cîmp și pădure, au fost amenajate poteci acoperite cu paie, pe care schiurile — unse cu o ceară specială — alunecă perfect!

În fotografia alăturată, vedem un grup de tineri schiori din Nejin, în plin antrenament autumnal, în așteptarea primei zăpezi.

Foto: T.A.S.S.

PLANUL „SPORTUL PE STRADĂ"

Acum zece ani, tehnicieni ai Institutului național de educație fizică (I.N.D.E.R.) din Havana, au elaborat un plan de răspîndire a sportului în masele populare, de atragere a tineretului cubanez către sport. Planul a fost numit **„Sportul pe stradă"** deoarece se bizuie pe răspîndirea diferitelor forme de sport printre copiii și tinerii din diferite cartiere ale marilor orașe din Cuba. Printre numele consacrate pe plan internațional care și-au dat concursul la lansarea acestei acțiuni pot fi citați renumitul sprinter **Figuerola,** sulițașul **Ornaldo Paiars,** baschetbaliștii **Pedro Chape** și **Rafael Fortun,** precum și alții. Proliferarea bazelor sportive a făcut ca dintre cei 14 000 de copii — care au fost înregistrați activînd în 1963 — să apară nenumărați sportivi de valoare, campioni și recordmani. Azi în acțiunea „Sportul pe stradă" sînt înregistrați peste 5 milioane de copii și tineri.

Acțiunea s-a dezvoltat și pe un plan secundar, care a luat de asemenea o mare amploare — acela al odihnei active. Zeci de baze, campinguri și diferite amenajări pentru practicarea sportului în centrele turistice ale țării aduc în diferite perioade ale anului pe toți copiii cuprinși în această acțiune.

„Sportul pe stradă" își are propriile sale competiții, care țin seamă de caracterul divers pe care cartierele respective le au în cadrul orașului. S-a ajuns astfel ca, în orașele în care pescuitul deține ponderea principală, să aibă loc întreceri de pescuit și concursuri de vele. Unul din trofeele cele mai disputate, poartă chiar numele marelui scriitor Ernest Hemingway, a cărui amintire, în Cuba, este mereu prezentă în locurile pe unde a umblat și pe care le-a descris în operele sale.

Fotbal meridiane

LA BARCELONA, ÎN NOCTURNĂ,

CEI MAI BUNI JUCĂTORI AI LUMII AU ONORAT PRIMA „ZI MONDIALĂ A FOTBALULUI"

BARCELONA, 1 (prin telex). — Pe stadionul „Nou Camp" din Barcelona s-a disputat aseară **(n.r. — miercuri seară)** meciul dintre selecționatele Europei și Americii de Sud, cu ocazia **„Zilei mondiale a fotbalului".** Numărul destul de redus de spectatori de pe stadionul barcelonez s-a explicat îndeosebi prin faptul că foarte mulți iubitori ai fotbalului au preferat să rămînă acasă, în fața televizoarelor, dar din loja de onoare nu au lipsit aproape nici una dintre personalitățile fotbalului mondial.

Meciul a fost de o foarte bună factură tehnică, chiar dacă angajamentul jucătorilor de pe teren nu s-a ridicat întotdeauna la nivelul care se înregistrează în meciurile asazise „cu mîză". Europenii au egalat prin **Eusebio** (min. 15), care a plonjat cu capul la o centrare a lui Cruyff — la un minut numai după ce jucătorii sud-americani deschiseseră scorul prin **Sotil,** în urma unei curse a lui Cubillas pe extrema dreaptă. În continuare selecționata Americii de Sud a luat din nou conducerea prin golul lui **Cubillas** (min. 18), dar fotbaliștii europeni au egalat cinci minute mai tîrziu, prin **Keita.**

În timpul pauzei, antrenorii celor două selecționate — **Ladislau Kubala** pentru Europa și **Mario Zagalo,** secundat de **Omar Sivori** pentru America de Sud — au efectuat mai multe schimbări. Jocul a mai pierdut ceva din intensitate și culoare, deși s-au marcat încă patru goluri. Selecționata europeană a luat, pentru prima oară, conducerea prin golul lui **Asensi** (min. 51) și ea reușește să mărească diferența în min. 57, cînd austriacul **Jara** a înscris pe contraatac. Fotbaliștii reprezentativei sud-americane au trecut, însă, imediat la contraofensivă, reușind în cele din urmă să egaleze prin punctele înscrise de **Brindisi** (min. 62) și **Chumpitaz** (min. 80 — din penalty). Pentru depărtajarea celor două formații s-au executat cîte 5 lovituri de la 11 metri. Sud-americanii au înscris trei goluri, prin **Borja, Montera** și **Caszely,** iar europenii numai două, prin **Odermatt** și **Facchetti.** Astfel, peruanul Chumpitaz a primit (la scorul final de 7—6 pentru selecționata sa), frumosul trofeu din mîinile lui Stanley Rous.

Arbitrul italian **G. Agnonese** a condus următoarele formații:

AMERICA DE SUD: **Sartoro** (Argentina) — **Wolff** (Argentina), **Pereira** (Brazilia), **Chumpitaz** (Peru), **Marco Antonio** (Brazilia) — **Brindisi** (Argentina), **Esparrago** (Uruguay) — **Sotil** (Peru), **Cubillas** (Peru), **Paulo Cesar** (Brazilia), **Rivelinho** (Brazilia).

EUROPA: **Viktor** (Cehoslovacia) — **Krivokucea** (Iugoslavia), **Sol** (Spania), **Facchetti** (Italia) — **Pavlovici** (Iugoslavia), **Asensi** (Spania) — **Bene** (Ungaria), **Keita** (Mali — activează la clubul spaniol Valencia), **Cruyff** (Olanda), **Eusebio** (Portugalia), **Jara** (Austria).

În timpul meciului au mai fost utilizați **Iribar, Pirri** (Spania), **Dimitriou, Kapsis** (Grecia), **Odermatt** (Elveția), **Nene** (Portugalia) și **Edström** (Suedia), în selecționata europeană, și, **Carnevalli** (Argentina), **Ortiz** (Columbia), **Laso** (Ecuador), **Borja** (Mexic), **Morena** (Uruguay), **Caszely** (Chile), în cea sud-americană.

Juan José FERNANDES

ȘTIRI, REZULTATE

● Un nou jucător pe lista lotului echipei Ajax Amsterdam: Steffenhagen, fost component al formației B.S.C. Hertha.

● Recent la Barcelona, în meci amical, C.F. Barcelona a dispus de Arsenal cu 1—0, prin golul marcat de Juanito în min. 46. În acest joc Cruyff a făcut o partidă foarte bună, fiind aplaudat la scenă deschisă de cei 50 000 de spectatori. Reamintim că pînă acum Cruyff nu a jucat în meciurile oficiale ale noii sale formații. Abia de la 1 noiembrie a intrat în deplinе drepturi în noua sa echipă, C.F. Barcelona.

● La 14 noiembrie va avea loc pe stadionul Wembley meciul amical dintre Anglia și Italia. Este revanșa partidei din iulie, cînd italienii au cîștigat, la Roma, cu 2—0.

● În meci amical, disputat la Alger, echipa reprezentativă a Algeriei a învins cu scorul de 2—0 (1—0), selecționata Marocului.

Austriacul Jara *înscrie cel de-al patrulea gol pentru selecționata Europei, cu toată opoziția brazilianului* Luis Perreira. *(Fază din meciul dintre selecționatele continentului european și celui sud-american, cu ocazia primei* „Zile mondiale a fotbalului"). Telefoto: A.P. — AGERPRES

CORESPONDENȚĂ DE LA TIRANA

ÎN AJUNUL MECIULUI ALBANIA-R.D. GERMANĂ

TIRANA, 1 (prin telefon, de la trimisul nostru).

Aici, la Tirana, ca și în întreaga **Albanie,** există un mare interes pentru meciul de sîmbătă dintre reprezentativa de fotbal albaneză și selecționata **R. D. Germane.** Lotul **Albaniei** s-a pregătit cu toată seriozitatea, efectuînd antrenamente zilnice. Astăzi are loc un ultim antrenament tactic pe stadionul **Kemal Stafa,** cel pe care va avea loc partida. În mijlocul jucătorilor domnește o atmosferă foarte bună, ei manifestînd o puternică dorință de victorie în scopul ocupării locului 3 în grupă. Formația care va fi utilizată are în general o componență foarte tînără, la care se va adăuga și experiența unor vechi jucători internaționali cum sînt **Ghika, Ragami** și **Pano.**

După meciul de verificare cu **F.C. Constanța,** fotbaliștii albanezi au marcat o ascendență de formă sportivă și se prezintă într-o bună pregătire fizică și atletică. Numeroși specialiști de aici afirmă că echipa Albaniei are posibilitatea obținerii unui rezultat valoros în fața selecționatei antrenată de Georg Buschner. După toate probabilitățile, în meciul de sîmbătă formația albaneză va avea următoarea alcătuire: **Muhedini — Ghika, Iberșin, Berisha, Vaso — Ragami, Seidin — Braho, Pernaska, Pano, Ciuri.**

Lotul selecționatei **R.D. Germane** este așteptat să sosească în dimineața zilei de vineri, pe calea aerului.

Partida este programată pe stadionul Kemal Stafa, cu începere de la ora 14,30 (15,30 ora noastră).

Mihai IONESCU

În preliminariile C. M.

BELGIA - NORVEGIA 2-0

Peste 20 000 de spectatori au urmărit la *Bruxelles* meciul dintre selecționatele Belgiei și Norvegiei, contînd pentru preliminariile campionatului mondial (grupa a 3-a europeană). Victoria a revenit gazdelor cu scorul de 2—0 (1—0), prin golurile marcate de *Leo Dolmans* (min. 33) și *Raoul Lambert* (min. 87).

Înaintea ultimului meci al grupei, clasamentul arată astfel:

1. Olanda	5	4	1	0	24—2	9
2. Belgia	5	4	1	0	12—0	9
3. Norvegia	6	2	0	4	9—16	4
4. Islanda	6	0	0	6	2—29	0

Ultima partidă a grupei a III-a — decisivă pentru calificarea la turneul final — va avea loc la 18 noiembrie, la Amsterdam: *Olanda — Belgia.*

PREGĂTIRILE RUGBYȘTILOR ROMÂNI PENTRU MECIUL CU FRANȚA

(Urmare din pag. 1)

Ene, Iancu — Mihai, Iorgulescu, Stănculescu.

În repriza secundă, în lot au fost operate unele modificări: **Bucos** a luat locul lui **Durbac, Ortelecan** l-a înlocuit pe **Munteanu, Postolache** a făcut pereche cu **Atanasiu** în linia a II-a (Șerban și Dumitru au ieșit definitiv), în timp ce în linia a III-a au jucat **Fl. Constantin, Fugigi** și **Al. Pop.** La Sportul studențesc, o singură modificare — **Crăciunescu** l-a înlocuit pe **Iordănescu.**

Opriți de a placa, jucătorii lotului au practicat un rugby în care contactele directe n-au creat probleme. E drept, s-a alergat mult, treisferturile au excelat în această privință, dar îndeosebi pe culoarele libere lăsate de adversari. **Nica** și **Motrescu** au speculat, în cîteva rînduri, greșelile tactice ale Sportului, realizînd breșe și, în finalul acțiunilor, puncte. Doar pe înaintare au reținut unele angajări mai bărbătești în grămezi (Sportul studențesc și-a respectat angajamentul: nu și-a menajat adversarul!) și în jocul în margine, cu ușor avantaj, de fiecare dată, pentru reprezentanții lotului.

Sigur, **în condițiile în care rugbyștii din lot n-au putut fi urmăriți în totalitatea lor și mai ales n-au fost în măsură să ne arate ce pot și la capitolul placaje, poate hotărîtor în meciul de la Valence, este greu de formulat o concluzie cu privire la posibilitățile lor reale. Rămîne de văzut ce se va întîmpla duminică, în cel de-al doilea meci-test, cu Gloria, pe un teren, nădăjduim, cu totul altfel decît cel de la Tei...**

Evoluția scorului a reținut însă atenția. Lotul a avut inițial avantaj, prin încercarea lui **Al. Dumitru.** Apoi Sportul studențesc a întors rezultatul, tot printr-o încercare — autor: **Gheorghiu** — transformată de **Iordănescu.** În continuare, **I. Constantin** a readus în avantaj XV-le lotului, de asemenea printr-o încercare, dar Sportul a valorificat o lovitură de pedeapsă **(Iordănescu),** reluînd pentru a doua oară conducerea. În finalul primei reprize, **Nica** a culcat balonul în spațiul de țintă advers, ratînd însă transformarea.

La reluare, **Iordănescu** a adus egalitate pe tabela de marcaj, transformînd o lovitură de pedeapsă. Era minutul 50. Abia din acest moment, jucătorii lotului au reușit să se detașeze, prin două încercări consecutive, „semnate" de **Nica** și **Motrescu.** Sportul studențesc nu a renunțat însă la luptă: **Crăciunescu** a transformat două lovituri de pedeapsă, micșorînd doar la două puncte avantajul selecționabililor. Cu 5 minute înainte de fluierul final, **Motrescu,** pe o ezitare a lui Mihalache, a fixat la 24—18, printr-o încercare, scorul meciului...

Prea puțin inspirat arbitrajul lui **C. Udrea,** care a fragmentat continuu „firul" întîlnirii...

Redacția și administrația: București, str. Vasile Conta nr. 16; telefoane: centrală 11.10.05, secția corespondenți 11.51.09, interurban 72 și 286; telex: sportrom buc. 160. Tiparul „I. P. „Informația", București 40.368

PROLETARI DIN TOATE ȚĂRILE UNIȚI-VĂ!

Sportul

ZIAR AL CONSILIULUI NAȚIONAL PENTRU EDUCAȚIE FIZICĂ ȘI SPORT

Anul XXIX — Nr. 7583 | 4 PAGINI 30 BANI | Sîmbătă 3 noiembrie 1973

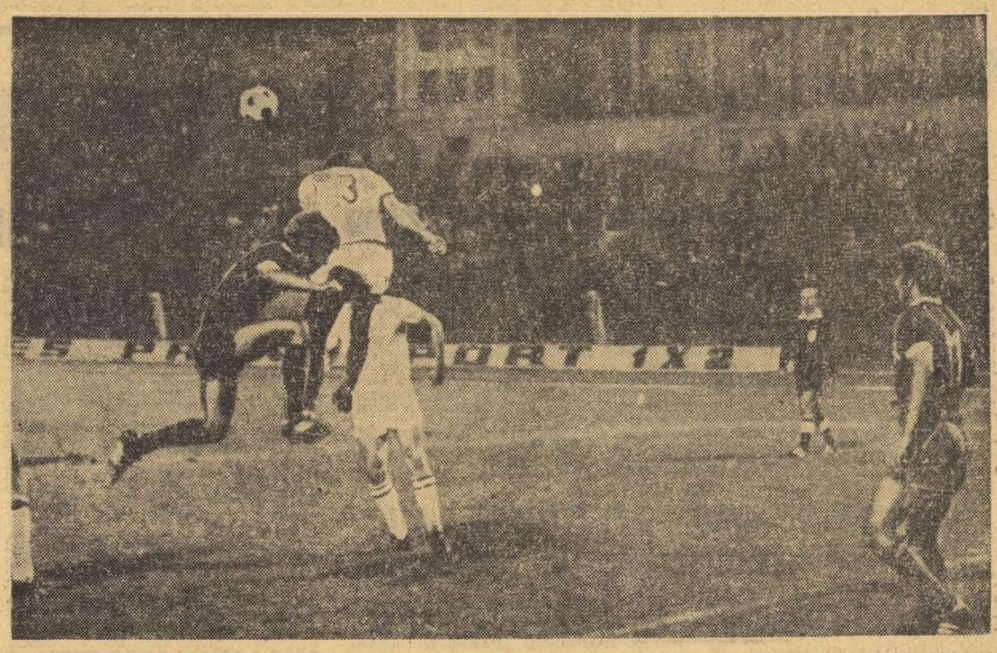

Sîmbătă, U.T.A. va evolua din nou în Capitală, unde, de regulă, a făcut meciuri bune. Așa s-a întîmplat și în întîlnirea cu Rapid, de anul trecut, cînd U.T.A. a cucerit un prețios punct (0—0). Iată o fază din acel meci. Ce va fi azi?

Doi ani de la Plenara C.C. al P.C.R.

din 3-5 noiembrie 1971

MAREA FORȚĂ ȘI VITALITATE A PROGRAMULUI DE EDUCARE COMUNISTĂ A MASELOR

Se împlinesc, în aceste zile, doi ani de la istorica Plenară a Comitetului Central al partidului din 3—5 noiembrie 1971, care a adoptat — pe baza expunerii tovarășului **NICOLAE CEAUȘESCU** — Programul P.C.R. pentru îmbunătățirea activității ideologice, ridicarea nivelului general al cunoașterii și educației socialiste a maselor, pentru așezarea relațiilor din societatea noastră pe baza principiilor eticii și echității socialiste.

Document de o excepțională însemnătate teoretică, principială și practică, expunerea făcută de secretarul general al partidului cu privire la acest Program reprezintă o amplă analiză, deschizătoare de largi perspective, a vieții societății românești contemporane, a proceselor ce se produc în conștiința socială, înfățișînd totodată modalitățile de făurire a unei civilizații spirituale superioare, de formare a omului nou, înarmat cu un larg orizont de cunoaștere.

Este o realitate de necontestat că uriașele prefaceri intervenite în structura economică și de clasă a societății românești în ultimele trei decenii au fost însoțite și de profunde înnoiri în conștiința oamenilor, în fizionomia lor spirituală. Dar aceste înnoiri nu s-au produs automat, procesul de dezvoltare a conștiinței socialiste nu a avut și nu poate avea loc ca o oglindire spontană, pasivă a transformărilor în baza materială a societății. Concomitent cu preocuparea pentru mersul ascendent al economiei și perfecționarea organizării sociale este nevoie, în întreaga perioadă de construire a socialismului și comunismului, de o intensă muncă de educare, aceasta constituind un mijloc eficient pentru a se asigura participarea conștientă a întregului popor la înfăptuirea obiectivelor care vizează prosperitatea patriei, înaintarea ei permanentă pe calea progresului și civilizației. Viața însăși a demonstrat și demonstrează că pe măsură ce oamenii își dau mai bine seama de însemnătatea socială a muncii lor, de necesitatea îndeplinirii exemplare a îndatoririlor profesionale și obștești, a apărării și dezvoltării proprietății socialiste, a unei atitudini responsabile față de interesele generale, aportul lor la propășirea întregii societăți este mai substanțial. Este, deci, o axiomă a întregii noastre vieți sociale că cu cît devine mai ridicat nivelul conștiinței socialiste a celor ce muncesc, cu atît mai importante, mai rapide și mai înalte calitativ sînt succesele în făurirea vieții noi a poporului. Iată de ce în concepția partidului nostru formarea și dezvoltarea conștiinței socialiste, cultivarea trăsăturilor moralei comuniste constituie o necesitate obiectivă, o cerință logică, și, în același timp, o parte integrantă, inseparabilă, a construcției socialiste.

Stabilind direcțiile fundamentale de creștere a forțelor de producție, de perfecționare a conducerii vieții sociale, de ridicare a nivelului de trai al poporului, cel de-al X-lea Congres al P.C.R. a definit totodată liniile directoare ale activității pentru dezvoltarea conștiinței socialiste a maselor, pentru formarea omului nou, constructor și beneficiar al societății socialiste multilateral dezvoltate.

Pornind de la teza, subliniată de tovarășul Nicolae Ceaușescu, că **„poporul trebuie să acționeze conștient pentru rezolvarea tuturor problemelor ce se ridică în procesul făuririi societății socialiste multilateral dezvoltate, să-și făurească în mod conștient viitorul"**, partidul consideră că realizarea unei

(Continuare în pag. a 3-a)

Începînd de marți, la Galați

CEA MAI IMPORTANTĂ COMPETIȚIE A SPERANȚELOR BOXULUI „CRITERIUL TINERETULUI"

Peste cîteva zile, Galațiul — unul dintre cele mai vechi și recunoscute centre pugilistice din țară va fi din nou gazda unei importante competiții de box, „CRITERIUL TINERETULUI". Această tradițională întrecere a tinerilor noștri pugiliști se află acum la cea de-a IV-a ediție și va fi organizată în Sala sporturilor din marele port dunărean.

De obicei, la competiția organizată de ziarul „Munca", în colaborare cu F. R. Box și C.J.E.F.S. Galați, participau cei mai buni patru tineri boxeri la fiecare categorie, așa încît întrecerile juniorilor se încheiau în numai trei reuniuni. În acest an, la cererea mai multor antrenori din provincie, care doresc să-și verifice elevii într-o competiție de un nivel ridicat, organizatorii au acceptat ca la turneul de la Galați să participe cîte opt boxeri la fiecare categorie. În noile condiții, pe ringul din frumoasa sală gălățeană se vor disputa șapte reuniuni pentru desemnarea învingătorilor.

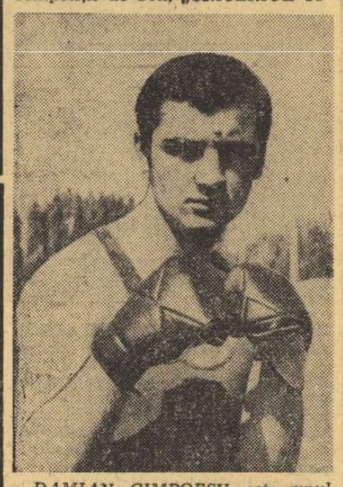

DAMIAN CIMPOEȘU este unul dintre candidații la primul loc al categoriei semimijlocie.

Programul întrecerilor de la Galați este următorul: MARȚI, orele 15 și 18 (reuniuni preliminare); MIERCURI, orele 15 și 18 (sferturile de finale); JOI, orele 15 și 18 (semifinalele); SÎMBĂTĂ, ora 18 (finala).

Cum, în anul viitor, se vor disputa campionatele europene de tineret, această ediție a „Criteriului tineretului" are și un caracter de verificare a stadiului de pregătire a tinerilor noștri pugiliști fruntași și totodată de selecție în vederea competiției continentale. Dată fiind importanța acestor întreceri se așteaptă ca la turneul ce începe marți, la Galați, să se dispute meciuri atractive, în care tinerii competitori se vor strădui să-și dovedească posibilitățile de afirmare, pentru a-i convinge pe selecționeri de oportunitatea introducerii lor în lotul național. În rîndul concurenților ce vor evolua pe ringul din Galați sînt prezenți o serie de tineri care au și realizat unele succese, chiar internaționale, ca Paul Dragu, Niță, Robu, Vergil Sîrbu, Damian Cimpoiești, Pavel Istrate, Mircea Simon, Costică Dafinoiu, Carol Hajnal etc.

De asemenea, va fi interesant de urmărit comportarea unor tineri dornici de afirmare, care n-au avut încă prilejul să-și măsoare forțele cu cei mai buni pugiliști juniori din țara noastră. Aceștia, desigur, vor încerca să folosească din plin ocazia pe care le-o oferă competiția „Criteriul tineretului", în noua sa formulă organizatorică.

În pag. a 2-a
SPECIALIȘTII
AU CUVÎNTUL

DIVIZIA A LA FOTBAL. RUNDA NR. 12

O ETAPĂ CARE SE DISPUTĂ IN... SEMIETAPE

A 12-a rundă a primului campionat de fotbal e programată de-a lungul a două zile, astăzi și mîine, din motive determinate de meciurile retur ale lui Dinamo și Universitatea Craiova în cupele europene și din acela (de asemenea întemeiat) de a se evita concurența în jocurile de la București. Etapa debutează, deci, astăzi, cu următoarele trei întîlniri:

BUCUREȘTI: RAPID — U.T.A.
(Stadionul Giulești)
REȘIȚA: C.S.M. — DINAMO
CRAIOVA: UNIVERSITATEA — C.F.R. CLUJ

Mîine se dispută a doua... semietapă, cuprinzînd următoarele șase jocuri:
BUCUREȘTI: SPORTUL STUDENȚESC — F.C. CONSTANȚA
(Stadionul Republicii)
CLUJ: UNIVERSITATEA — STEAUA
TIMIȘOARA: POLITEHNICA — STEAGUL ROȘU
TG. MUREȘ: A.S.A. — PETROLUL
PETROȘANI: JIUL — S.C. BACĂU
PITEȘTI: F.C. ARGEȘ — POLITEHNICA IAȘI

Toate jocurile etapei a XII-a încep la ora 14,30

CLASAMENTUL
(înaintea etapei a 12-a)

	1. UNIV CV.	11	7	3	1	19—10	17
	2. F.C. Constanța	11	7	2	2	20—10	16
	3. Dinamo	11	6	2	3	17—13	14
	4. C.S.M. Reșița	11	4	4	3	18—13	12
5—	6. Steaua	11	5	2	4	16—13	12
	„U" Cluj	11	5	2	4	12— 9	12
	7. F.C. Argeș	11	5	2	4	16—16	12
	8. Poli. Iași	11	5	1	5	9—10	11
9—10.	Poli. Timișoara	11	4	2	5	8—10	10
	Steagul roșu	11	4	2	5	8—10	10
	11. A.S.A. Tg. M.	11	4	2	5	15—21	10
	12. C.F.R. Cluj	11	4	2	5	15—21	10
	13. Sp. studențesc	11	4	1	6	16—13	9
	14. Rapid	11	3	3	5	12—15	9
	15. S.C. Bacău	11	4	1	6	14—19	9
	16. U.T.A.	11	4	1	6	11—17	9
	17. Jiul	11	3	2	6	12—14	8
	18. Petrolul	11	3	2	6	12—16	8

Din simpla lectură a partidelor pe care vi le propune a 12-a ieșire în scenă a formațiilor de prima divizie, ne dăm seama că există cîteva întîlniri care — prin prisma unor obiective diferite ale echipelor — anunță întreceri dîrze. Vom remarca, în primul rînd, jocul lui **F. C. Constanța** la București, cu **Sportul studențesc**, pe cel al lui **Dinamo** la **Reșița**, întîlnirea de la Cluj — dintre **„U"** și **Steaua** — ca și partidele care angajează echipele aflate într-o situație critică, cum sînt meciurile de la **Petroșani, Tg. Mureș** și al doilea programat în Capitală **(Rapid — U.T.A.)**.

Vă prezentăm, alăturat, clasamentul „la zi" al campionatului. În pagina a 3-a găsiți amănunte despre fiecare dintre cele nouă jocuri ale etapei.

ATLETISMUL NOSTRU ȘI CÎTEVA DIN PROBLEMELE SALE (V)

De ce se pierd atîția juniori înainte de a se realiza pe planul performanței sportive?

Bilanțurile anuale ale rezultatelor atleților noștri, ale unor succese remarcabile obținute, în special, de juniori, au creat de fiecare dată o firească stare de satisfacție și de optimism față de viitorul atletismului nostru. Din păcate, UN NUMĂR FOARTE MARE DINTRE JUNIORII NOȘTRI CEI MAI TALENTAȚI, AUTENTICE SPERANȚE, AU DISPĂRUT DIN ATLETISM CU MULT MAI ÎNAINTE DE A SE FI PUTUT REALIZA INTEGRAL PE PLANUL PERFORMANȚEI SPORTIVE.

Această constatare, care nu este cîtuși de puțin nouă, constituie obiectul ultimei părți a anchetei întreprinse de ziarul nostru și la care specialiștii solicitați ne-au răspuns următoarele:

Conf. univ. DUMITRU ALEXANDRESCU: **„Cred că una din cauzele pentru care mulți dintre juniori nu se realizează ca seniori este și sistemul de participare a acestora în competiții. Potrivit regulamentelor în vigoare, orice junior are dreptul să participe la competițiile celor de la vîrsta superioară (acest lucru îl fac tocmai cei mai talentați!). Se ajunge astfel la situația paradoxală ca un junior, dacă vrea (alteori este obligat!), să participe într-un sezon la mai multe competiții decît un senior. O îngrădire, de o manieră sau alta, în această direcție, ar fi binevenită!".**

Prof. ION BENGA: **„Chestiunea este foarte adevărată și constatată de multă vreme. Cu toate acestea s-a făcut prea puțin pentru preîntîmpinarea ei. Se cere atleților, în primul rînd, o muncă și mai asiduă în primii ani de seniorat. Federația trebuie să sprijine mai mult această categorie de atleți, și nu numai federația. Abia acum se vede, în modul cel mai concret, măsura în care un atlet iubește acest sport, dorința sa de a ajunge la un nivel superior al performanței".**

Prof. VICTOR FIREA: **„Pentru că mulți juniori, chiar talentați, cînd trec la seniorat au rezultate ceva mai slabe, antrenorii nu se mai ocupă cum trebuie de ei, aceștia se descurajează și abandonează atletismul. Nu există, din păcate, mai multe competiții pentru această categorie de tineri, care să-i angreneze într-o activitate continuă, să-i stimuleze. Foarte mulți juniori sînt suprasolicitați în concursuri, de antrenorii lor, fără ca în prealabil să li se fi creat o bază solidă de pregătire fizică generală. În acest fel, după o activitate de 2—3 ani, ei se simt obosiți, apar diferite accidente și cei mai mulți dintre ei abandonează atletismul. O altă categorie de „dispăruți" o formează cei care au lipsuri de educație sportivă, care fumează, își pierd timpul prin baruri etc. Și mai este o problemă serioasă: se pierd din atletism — și nu puțini! — cei care odată intrați în facultăți, nu reușesc să-și organizeze bine programul de activitate între școală-stadion-viață particulară".**

Prof. EVELINE GHIMPU: **„Există mai multe categorii de juniori talentați care dispar din atletism: unii care iau calea altor sporturi (și nu sînt puțini), alții care nu izbutesc să facă față, în paralel, cerințelor sporite ale școlii și performanței, alții care nu găsesc înțelegere în fa-**

Anchetă realizată de
Romeo VILARA

(Continuare în pag. a 4-a)

ASTĂZI, START ÎN DIVIZIA DE HOCHEI!

— Cuplajul bucureștean începe la ora 16, la patinoarul „23 August" —

Astăzi după amiază, la București și Miercurea Ciuc, șase din cele opt formații participante la Divizia A de hochei își vor disputa jocurile inaugurale ale întrecerii introdusă în calendarul competițiilor interne cu scopul de a asigura o consolidare a acestui sport la nivelul echipelor de club sau al unor centre aflate în plin progres, cum este cazul Galațiului și chiar al Clujului.

Dezideriu VARGA, căpitanul echipei Steaua

Programul acestei prime etape a Diviziei este, din păcate, incomplet, deoarece partida dintre **Dunărea Galați și Dinamo București** nu poate avea loc azi și mîine în orașul de pe malurile Dunării din cauza reparațiilor ce se fac la instalația frigotehnică a bazei sportive gălățene. Din acest motiv, jocul va avea loc la București, **marți și miercuri, de la ora 18, pe patinoarul „23 August"**. Așadar, programul întîlnirilor de azi și mîine din Divizia de hochei este următorul: BUCUREȘTI: **I.P.G.G. — Liceul nr. 1 Miercurea Ciuc; Steaua — S. C. Miercurea Ciuc;** MIERCUREA CIUC: **Tîrnava Odorhei — Agronomia Cluj.**

După cum am mai anunțat, o întîlnire comportă două meciuri, ceea ce înseamnă că fiecare echipă va întîlni de patru ori în cadrul turului și returului Diviziei un adversar din grupa sa valorică (I: **Steaua, Dinamo București, S. C. Miercurea Ciuc, Dunărea Galați; II. Agronomia Cluj, I.P.G.G. București, Liceul nr. 1 Miercurea Ciuc și Tîrnava Odorhei).**

În Capitală, partidele au loc în cuplaj, la patinoarul „23 August", începînd de la ora 16, atît azi, cît și mîine.

Agenda ACTIVITĂȚII SPORTIVE DE MASĂ

ACȚIUNI BRĂILENE

În organizarea Box — Clubului din Brăila, în localitate au avut loc „Zilele sportului brăilean". Acțiunea a constat din prezentarea unor filme cu temă sportivă, organizarea unei gale pugilistice a tinerelor speranțe din cadrul proaspătului Box Club, precum și o întîlnire cu fostele glorii ale boxului brăilean, care au evocat momente din istoria acestui sport din bătrînul port dunărean.

Acțiunea s-a bucurat de un frumos succes.

★

La Brăila s-a desfășurat zilele trecute „Crosul Toamnei". Competiția, deschisă tuturor categoriilor de sportivi, a atras peste 1000 de concurenți, împărțiți în 16 categorii de vîrstă. Traseele, marcate în jurul Grădinii publice, au măsurat între 300 și 1500 m.

N. COSTIN. coresp.

„CUPA DE CRISTAL"

Duminică a avut loc la Urziceni prima etapă a competiției de atletism dotată cu „Cupa de Cristal". Întrecerea, rezervată elevilor școlilor generale din Urziceni și comunele învecinate, a cuprins 11 probe, împărțite pe două categorii de vîrstă, pentru fete și băieți.

Pentru cîștigarea frumosului trofeu, reprezentativele școlilor se vor întrece în două etape, cîștigătoarea ediției fiind declarată școala care va adiționa cel mai mare număr de puncte. Cupa este transmisibilă, iar au făcut ca factorii cu atribuții în domeniul educației fizice și sportului să preconizeze organizarea campionatelor județene de atletism, volei și tenis de masă, concursuri ce vor stîrni, cu siguranță, un mare interes în rîndul școlarilor din județul Olt.

G. DONCIU — coresp.

CONCURS DE ORIENTARE TURISTICĂ

În pădurea de la Băile „1 Mai" a avut loc, zilele trecute, etapa municipală a campionatului de orientare turistică. Au participat 69 de echipe de la unitățile școlare și asociațiile sportive din Oradea.

IATĂ CÎȘTIGĂTORII, în ordinea categoriilor: copii (b II): Șc. gen. Cordău; (f II): „Tipo" Oradea; (b I): „Tipo" Oradea; (f I): „Favorit" Oradea: **junioare II:** Șc. gen. 11 Oradea; **juniori II:** Șc. gen. 1 Oradea; **junioare I:** Șc. gen. 13. Oradea: **juniori I:** Voința Oradea.

Paul LÖRINCZ — coresp.

Un concurs popular de haltere este oricînd apreciat de tineri; în cazul instantaneului nostru, de liceenii bucureșteni...
Foto: Paul ROMOȘAN

CAMPIONATUL DE HANDBAL AL LICEELOR DIN JUDEȚUL OLT

După campania agricolă de toamnă, în care elevii județului Olt au ajutat la culesul legumelor și fructelor, cei mai buni sportivi școlari s-au aliniat la startul unor interesante întreceri. Printre acestea s-a numărat și campionatul județean de handbal al liceelor, la care participă cîte 12 echipe de fete și băieți. Competiția, care se bucură de un frumos succes, oferă partide de calitate, făcînd o frumoasă propagandă acestui joc sportiv.

Realizările înregistrate pînă acum formația care o va cuceri în trei ediții consecutiv va intra în posesia ei definitivă. După prima etapă, clasamentul pe echipe se prezintă astfel: **1. Șc. gen. 2 Urziceni 129 p, 2. Șc. gen. 1 Urziceni 121 p. 3, Șc. gen. Dridu 87 p, 4. Șc. gen. 3. Urziceni 70 p, 5. Șc. gen. 1. Gîrbovi 68 p, 6. Șc. gen. Alexeni 55 p.**

Mircea TABARCEA — coresp.

„CROSUL TINERETULUI ȘCOLAR" LA TG. SECUIESC

La Tîrgu Secuiesc s-a desfășurat cea de a II-a ediție a „Crosului tineretului școlar". În organizarea

Au început întrecerile turneelor pe categorii la lupte libere

MULTE VICTORII PRIN TUȘ ÎN PRIMA ZI

Cele 27 de formații angajate în lupta pentru cucerirea titlului de campioană republicană la lupte libere au început ieri (în trei orașe din țară), întrecerile turneelor pe categorii de greutate introduse în acest an în cadrul competiției pe echipe. Iată ce ne relatează corespondenții noștri de la primele întîlniri.

SF. GHEORGHE, 2 (prin telefon). În sala sporturilor din localitate au început disputele din cadrul turneului rezervat formațiilor din seria a III-a a primei diviziei de lupte libere. Aici se întrec componenții echipelor *Steagul roșu Brașov, Progresul București, Mureșul Tg. Mureș, Lemnarul Odorhei*, formații ce emit pretenții la primele locuri în clasamentul acestei serii. Trebuie să remarcăm buna organizare a meciurilor asigurată de clubul sportiv Oltul, în colaborare cu C.O.E.F.S. Sf. Gheorghe. Multe dintre meciurile care s-au desfășurat încă din primele tururi au scos în evidență buna pregătire a multor concurenți, partidele fiind dinamice, spectaculoase și apreciate de public.

Cîteva dintre rezultatele înregistrate în prima zi (cat. 48 kg): V. Liță (Hunedoara) b.t. G. Rusu (Cluj), I. Corobei (Petrila) b.t. Gh. Radu (Tîrgoviște), Gh. Bercu (Brașov) b.t. G. Rusu (Cluj); cat. 57 kg: R. Sabău (Cluj) b.t. S. Szatmary (Odorhei), I. Racz (Brașov) b.t. I. Roșca (Petrila), N. Neicev (Tîrgoviște) — campionul din acest an — b.t. R. Kocis (Petrila), M. Bissok (Sf. Gheorghe) b.t. Gh.

(Continuare în pag. a 4-a)

Începînd de luni, în sala Dinamo

CEA DE A XII-a EDIȚIE A DINAMOVIADEI DE VOLEI

● 16 echipe din 8 țări la start ● Numeroși medaliați olimpici printre componenții formațiilor participante ● Orele de începere: 8 și 15

Nu credem că greșim numind săptămîna ce urmează „săptămîna voleiului". Și aceasta pentru că de luni și pînă sîmbătă, în sala Dinamo din Capitală, vor putea fi urmărite cîteva dintre cele mai bune echipe de volei, feminine și masculine, din opt țări care se vor întrece în cadrul tradiționalei competiții internaționale DINAMOVIADA.

La actuala ediție, cea de a 12-a, vor participa formațiile **Ruda Hvezda** (Cehoslovacia). **Dinamo** (U.R.S.S.), **Dynamo** (R.D. Germană), **Levski - Spartak** (Bulgaria), **Gwardia** (Polonia), **Dozsa** (Ungaria), **Amrokan** (R.P.D. Coreeană) și, bineînțeles, **Dinamo București.**

Așadar, garnituri deosebit de valoroase, ai căror voleibaliști s-au remarcat în întreceri internaționale de prestigiu. Să amintim că **Dinamo Moscova,** deținătoarea titlului la feminin, are în componența sa jucătoare care au cîștigat titlul olimpic, iar printre voleibalistele coreene se numără de asemenea, sportive medaliate la München. La băieți remarcăm prezența unui mare număr de jucători valoroși, membri ai loturilor naționale. Este cazul echipelor **Ruda Hvezda,** cîștigătoarea ediției precedente a Dinamoviadei, **Dinamo** (U.R.S.S.), **Dozsa** (Ungaria), **Dinamo București.**

În ceea ce privește echipele noastre va trebui să menționăm că băieții au cîștigat pînă acum de patru ori titlul (1959, 1962, 1966, 1968), iar fetele o singură dată (1968). Cei doi antrenori, **Doina Ivănescu și George Eremia,** au efectuat intense pregătiri pentru ca reprezentativele clubului Dinamo București să se prezinte cît mai bine și să înregistreze rezultate valoroase în această selectă companie.

Conform programului se vor desfășura cîte opt partide zilnic (exceptînd ziua de joi cînd este pauză) în două reuniuni dimineața de la 8 și după-amiaza de la ora 15.

Să notăm, în încheiere, că echipele și jucătorii ce se vor evidenția vor fi răsplătiți, de către comisia de organizare, cu numeroase și frumoase premii. (EM, F.)

Echipele participante la Dinamoviadă se pregătesc intens. Ieri după-amiază în sala Dinamo s-au antrenat voleibalistele de la Dinamo București.

SPECIALIȘTII au cuvîntul

GÎNDURILE ȘI SIMȚĂMINTELE ANTRENORILOR ÎNAINTEA COMPETIȚIILOR DE AZI ȘI MÎINE

Din nou, sfîrșit de săptămînă... Din nou, agenda competițiilor interne se arată încărcată, propunînd pentru acest week-end amatorului de sport dispute atractive, cu serioase implicații în clasamentele întrecerilor republicane sau cu ecou în lumea disciplinelor sportive respective. La ora cînd apar aceste rînduri pregătirile sportivilor s-au încheiat și ei așteaptă cu nerăbdare binecunoscutul semnal de începere al confruntărilor. Interesul suscitat de întrecerile acestui sfîrșit de săptămînă este amplificat de valoarea unor dispute, așa cum este cazul la volei unde, în ultima etapă a turului campionatului, are loc meciul feminin Dinamo — Penicilina, la lupte libere unde se consumă turneele pe categorii, decisive în alcătuirea clasamentelor în seriile campionatului sau la hochei unde sportivii, antrenorii, arbitrii și toți iubitorii acestui sport trăiesc cu intensitate evenimentul disputării primelor meciuri din cadrul Diviziei A.

Dorind să punem în temă pe cititorii noștri am preferat ca, la acest sfîrșit de săptămînă, să solicităm antrenorilor nu scurte avanroniei, ci opiniile lor despre disputele la care sportivii, de a căror pregătire s-au ocupat, vor lua parte. Ce cred ei? Care le sînt speranțele? Cu ce simțăminte abordează competițiile?

PARTIDA DINAMO — PENICILINA IAȘI, DERBYUL CAMPIONATULUI FEMININ

VOLEI

DOINA IVANESCU (Dinamo). Întotdeauna meciurile cu Penicilina au fost dificile, ieșencele alcătuind un sextet cu multe voleibaliste valoroase. În ceea ce ne privește, ne-am pregătit cu multă atenție, această întîlnire fiind, totodată, și o ultimă verificare înaintea Dinamoviadei, care începe luni. Vom utiliza aceleași jucătoare ca și în meciurile precedente. Nutrim speranța că vom înregistra un rezultat care să ne ofere un bun suport moral pentru confruntările de săptămîna viitoare".

N. ROIBESCU (Penicilina): „Deocamdată nu am pierdut nici o întîlnire, avînd și un setaveraj bun. Cum va fi duminică? Este greu de anticipat. Ceea ce este sigur, e faptul că ambele sextete se vor strădui să-și apropie victoria, furnizînd, în același timp, și un spectacol voleibalistic de calitate. Partida cu Dinamo o abordăm cu toată seriozitatea, deoarece știm că vom întîlni jucătoare cu o bogată experiență, dornice, la fel ca și noi, de succes".

ETAPĂ DECISIVĂ — TURNEELE PE CATEGORII LA LIBERE

LUPTE

ION CRISNIC — antrenor federal: „Turneele pe categorii din cadrul campionatului republican de lupte libere pe echipe reprezintă o etapă extrem de importantă pentru cele 27 de formații angajate în lupta pentru cucerirea titlului de campioană. În urma acestor întreceri se decid formațiile ce vor participa în turneul final (primele două clasate în fiecare serie) și, în același timp, echipele ce vor retrograda (ultima clasată în fiecare serie). În aceste condiții, firește, toți sportivii vor face eforturi să se comporte cît mai bine, pentru a aduce mai multe puncte echipelor lor. Desigur, într-un turneu de o asemenea dificultate, nu este de ajuns să dorești, pentru a te putea impune. Este nevoie de o pregătire sistematică, pe cicluri, efectuată cu toată seriozitatea. Experiența turneului din primăvară ne-a arătat că și sportivii valoroși, care nu s-au antrenat în mod corespunzător pentru o astfel de competiție, au manifestat căderi vizibile către finalul turneului, fiind învinși de luptători apreciați mai slabi din punct de vedere al performanțelor, dar care au avut o pregătire adecvată unei competiții de acest gen".

CE CRED DOI DINTRE ANTRENORII FINALISTELOR „CUPEI DE TOAMNĂ"

HANDBAL

ION BOTA (antrenorul echipei I.E.F.S.): „Finala de mîine cu eterna noastră rivală, Universitatea Timișoara, ne creează destule probleme, întrucît o-am avut posibilitatea să facem decît cîteva antrenamente pe teren acoperit. Firește, dorim o victorie și vom căuta să facem totul pentru a o obține dar, repet, întîlnirea se anunță deosebit de dificilă, cu toate că formația adversă nu dispune de cele mai bune jucătoare. Deși am cîștigat aseria I cu un avans de 8 puncte, nu sînt mulțumit de actuala formă a echipei mele și cum, la orizont se află partida de debut în C.C.E., ne preocupă în special pregătirea acelui meci. Cred, de altfel, că formația I.E.F.S. se va apropia de forma maximă abia peste o lună.

Revenind la meciul cu Universitatea Timișoara, sper să putem oferi spectatorilor pitești o întîlnire agreabilă, desfășurată în limitele sportivității".

LASCAR PANA (antrenorul echipei Minaur Baia Mare): „Am dorit mult să ajungem în finala competiției și vom căuta să cîștigăm trofeul pus în joc. Sarcina noastră nu este prea simplă, Dinamo Brașov fiind în momentul de față un adversar incomod pentru orice formație din primul eșalon. Am însă deplină încredere în băieții mei: știu că ei sînt motivați pentru acest joc, așa încît aștept cu încredere fluierul de începere a partidei!"

ÎNAINTEA UNUI DEBUT...

HOCHEI

ZOLTAN CZAKA (antrenorul echipei Steaua): „În ciuda aparențelor partida pe care formația mea o va susține în cadrul primei etape a Diviziei A cu S.C. Miercurea Ciuc se anunță deosebit de dificilă. Noul sistem competițional deschide largi perspective tuturor formațiilor, pentru că nu se mai pot face calcule prea sigure, referitoare la o viitoare poziție în clasament, așa cum se petreceau lucrurile în turneele dinainte. Acum, jocul este... joc și el se poate încheia cu orice rezultat! Din acest motiv, noi am făcut pregătiri intense, insistînd în continuare pe creșterea capacității de efort, cunoscută fiind ambiția cu care-și apără șansele hocheiștii din Miercurea Ciuc și pe omogenizarea liniilor de atac, care în cadrul ultimei mari dispute interne nu s-au arătat prea eficiente. Din echipa noastră va lipsi, probabil, Gheorghiu, accidentat la un picior și care nu a participat la antrenamente în ultimul timp. Vom beneficia, în schimb, de aportul lui Mikloș, venit de curînd în rîndurile noastre. În ceea ce privește rezultatul cred că noi avem, totuși, prima șansă..."

ȘTEFAN IONESCU (antrenorul echipei I.P.G.G.): „M-am numărat printre tehnicienii care au sprijinit cu toată tăria dura organizarea Diviziei A în hocheiul nostru, așa că vă imaginați cu cîtă nerăbdare aștept primele jocuri. Din nefericire, echipa mea, care trăiește în... umbra marilor formații bucureștene Steaua și Dinamo, nu participă la lupta pentru titlu, făcînd parte din grupa secundă a Diviziei. Totuși, cu ceva mai multă muncă și cu un sprijin mai eficient sper să putem ocupa primul loc în această grupă, ceea ce ar echivala cu poziția a 5-a în ierarhia națională. Urmărind realizarea acestui țel ne-am antrenat în ultimul timp cu intensitate și sper că orientarea tactică și pregătirea tehnică superioară să-și spună cuvîntul și în meciul cu ambițioasa echipă a Liceului nr. 1 din Miercurea Ciuc. Noi am cîștigat cele două partide din Cupa României, dar acest lucru nu mă determină nici pe mine și nici pe jucătorii mei să privim cu ușurință dubla confruntare, de azi și mîine, cu elevii din Miercurea Ciuc. Am convingerea că va fi un meci frumos și dinamic, disputat pînă în ultimele minute, cunoscută fiind extraordinara capacitate de luptă a echipei din Miercurea Ciuc".

UN MECI DESCHIS ORICĂRUI REZULTAT: DINAMO BUCUREȘTI - I.E.F.S.

JUDO

GHEORGHE DONCIU — antrenorul echipei Dinamo București: „Întrecerile campionatului Diviziei A de judo s-au soldat, aproape la fiecare etapă a acestei ediții, cu modificări spectaculoase în clasament. Nu mai departe decît în etapa anterioară, lidera de pînă atunci — Universitatea București — a coborît tocmai pe locul 5, iar marea majoritate a echipelor au ocupat alte poziții. Confruntările etapei a 4-a, programate mîine, sînt deosebit de importante, cel puțin pentru formația pe care o antrenez, aflată acum pe primul loc. Dacă în meciul cu Universitatea Cluj avem prima șansă, în cel cu I.E.F.S., clasată pe locul 3, la egalitate de puncte cu echipa mea, misiunea sportivilor dinamoviști este foarte dificilă. Aceasta nu numai pentru faptul că întîlnirea va avea loc la IEFS, ci și datorită accidentării unuia dintre titularii formației mele, Ionel Lazăr, care are, începînd de joi, piciorul sting în ghips. Aș mai adăuga un amănunt ce pledează în favoarea echipei studențești: în etapa a 3-a, IEFS a întrecut pe Universitatea București, detronînd-o de pe primul loc. Totuși, după părerea mea meciul este deschis oricărui rezultat".

ÎN „CUPA FEDERAȚIEI", STEAUA ȘI SPORTUL STUDENȚESC DIN NOU FAȚĂ ÎN FAȚĂ

RUGBY

TH. RĂDULESCU (antrenor — Sportul studențesc): „Deși din ambele garnituri lipsesc jucătorii selecționați în echipa națională, sînt sigur că spectatorii nu vor avea ce regreta dacă vor asista la acest meci. Tinerii prezenți în formație sînt dornici de afirmare, iar partida noastră cu Steaua le oferă o asemenea șansă. Nu știu cine va cîștiga duminică, dar rugbyul cu siguranță. În meciul din campionat nu porneam favoriți, dar am învins. Sperăm, de aceea, ca și duminică să evoluăm în așa fel încît să înregistrăm un rezultat bun".

P. CIOBANEL (antrenor — Steaua): „Insuccesul din campionat în fața Sportului studențesc ne-a ambiționat și vom căuta să abordăm în așa fel întîlnirea, încît, în compania studenților, să realizăm un spectacol rugbystic de calitate. Cine va învinge? E greu de spus, mai ales că nici în urmă cu cîteva săptămîni nu credeam că vom pierde. Să așteptăm, deci, sfîrșitul partidei. Oricum aliniem un XV capabil să practice un rugby care să ne ofere satisfacții".

SELECȚIONATA STUDENȚEASCĂ DE RUGBY A ROMÂNIEI PROMITE JOCURI DE CALITATE ÎN FRANȚA

— ne asigură antrenorul coordonator, DUMITRU ANTONESCU —

Săptămîna viitoare, selecționata studențească de rugby a României va pleca în Franța pentru un turneu de două jocuri în compania XV-lui similar al țării gazdă și a unei reprezentative regionale. Ambele meciuri vor avea loc într-unul din cele mai vechi centre universitare franceze, totodată un recunoscut bastion al rugbyului, orașul Montpellier.

Antrenorul Dumitru Antonescu, căruia i-a fost încredințată sarcina selecționării și pregătirii echipei studenților români și-a manifestat optimismul în legătură cu acest turneu, speranța că la Montpellier tinerii rugbyști universitari vor oferi spectacole de calitate. Îl îndreptățește să facă o asemenea afirmație, în primul rînd valoarea recunoscută a lotului de care dispune.

Cu ce jucători va evolua în Franța selecționata studențească a României?

Pentru postul de fundaș candidează doi jucători — **Duță** de la „U" Timișoara și **Balint** de la Agronomia Cluj. Ca aripi au fost aduși în lot **Suciu, Peter** și **Răscanu,** toți de la „U" Timișoara și **Vărzaru** de la „Poli" Iași. Centri — **Hariton,** (Sportul studențesc) și **Popa** („U" Timișoara).

Ca mijlocași, antrenorul coordonator preconizează două formule: fie cu **Nicolescu** (Sportul studențesc) și **Mățoană** (Agronomia Cluj), fie cu **Hariton sau Balint** și **Ghețu** („U" Timișoara). În discuție intră, de asemenea, **Chiciu** („U" Timișoara). Este singurul compartiment asupra căruia opțiunile conducătorului tehnic al lotului nu au fost încă fixate.

Cît privește linia a III-a, soluția care păstrează cele mai mari șanse de a fi adoptată este cu **Bălătrețu** (Știința Petroșani) — **Fusigi** (Sportul studențesc) — **Constantin Florian** (Știința Petroșani). Ca jucător — aripă în această linie ar mai putea fi utilizat și **Balint,** la fel de activ — cum au arătat campionatul diviziei A și „Cupa F. R. Rugby" — și ca fundaș și ca mijlocaș.

În linia a II-a, **Tătucu** („U" Timișoara) și **Atanasiu** (Sportul studențesc) nu au, practic, contracandidați.

Jucători valoroși și de forțe sensibil apropiate sînt selectați și pentru linia I — patru stîlpi, **Ioniță** („U" Timișoara), **Ene** (Sportul studențesc), **Mihalașcu** („Poli" Iași) și **I. Pop** (Agronomia Cluj) și doi taloneuri — **Iorgulescu** (Sportul studențesc) și **Popovici** („U" Timișoara).

De luni, lotul studențesc de rugby al țării noastre va lua parte la o scurtă perioadă de pregătire comună, pînă la data plecării, 11 noiembrie, zi în care antrenorul D. Antonescu va fi în măsură să ne comunice și XV-le cu care va susține primul joc din cadrul turneului...

Tiberiu STAMA

Atanasiu (nr. 4), rugbyst utilizat frecvent în liniile a II-a și a III-a, component al naționalei și totodată al selecționatei studențești pentru turneul din Franța. Foto: Ion MIHAICA

TOATE SPORTURILE

BOX Metalul + Rapid București — C.S.M. + Voința Cluj 23—19. Numeroși spectatori au urmărit, joi seara, în sala Giuleștl o atractivă gală de box în cadrul „Cupei Federației". La reușita spectacolului pugilistic și-au dat concursul, deopotrivă, atît gazdele cît și oaspeții. Combinata bucureșteană, deși lipsită de cîțiva titulari (P. Iuga, V. Ivan, T. Hodoșan și V. Tecuceanu), a cîștigat la patru puncte diferență, (25—19), scor ce nu o scutește de emoții în returul de săptămîna viitoare de la Cluj. Cei mai buni oameni ai gazdelor au fost „puncherii" Constantin Stanef, Constantin Stanciu și Nicolae Tudor, care au încheiat repede (abandonuri) socotelile cu adversarii lor. De la oaspeți o bună impresie au lăsat Otto Anderco și Alexandru Popa. Brigada de arbitri condusă de delegatul general Marin Stănescu s-a achitat bine de sarcina avută. **REZULTATE TEHNICE:** cat. 48 kg: R. Cosma (Cluj) b.p. Z. Stanciu (Buc.); cat. 51 kg: V. Mălinaș (Buc.) b. desc. 3 N. Cordoș (Cluj); cat. 54 kg: O. Anderco (Cluj) b. ab. 3 I. Lungu (Buc.); cat. 57 kg: R. Ivanciu (Buc.) egal cu N. Szolosi (Cluj); cat. 60 kg: C. Stamef (Buc.) b. ab. 1 V. Francesali (Cluj); cat. 63,500 kg: C. Stanciu (Buc.) b. ab. 2 L. Mathe (Cluj); cat. 67 kg: Al. Popa (Cluj) b.p. V. Prodan (Buc.); cat. 71 kg: N. Tudor (Buc.) b.ab. 1 I. Gîrda (Cluj); cat. 75 kg: N. Constantin (Buc.) egal cu I. Moldovan (Cluj); cat. 81 kg: S. Banu (Cluj) b. ab. 2 N. Moraru (Buc.); cat. 81 kg: M. Constantinescu (Buc.), cîștigă prin neprezentarea lui I. Mureșan (Cluj).

HALTERE. Joi după-amiază, în sala complexului „23 August", a avut loc întîlnirea internațională dintre echipele Olimpia București și Legia Gdansk (Polonia). Victoria a revenit gazdelor cu scorul de 7—2. Iată învingătorii. Cat. muscă — C. Chiru; cat. cocoș — N. Călțutaru; cat. pană — I. Locsynsky (Legia); cat. ușoară — V. Ieneiu; cat. semimijlocie — W. Drzewunsky (Legia); cat. mijlocie — I. Mîrșu; cat. semigrea — Gh. Teleman; cat. grea — M. Parapancea; cat. supergrea — I. Vlădăreanu. Cu acest prilej halterofilii V. Ieneiu și V. Davidoiu au realizat norma de maestru al sportului.

RUGBY La Petroșani s-a disputat, ieri, meciul dintre Știința și Universitatea Timișoara, contînd pentru etapa a III-a a turului „Cupei Federației" și s-a încheiat cu victoria studenților petroșeneni cu 6—3 (0—0), în urma punctelor înscrise de Fălcușanu (încerc.), Martin (transf.) pentru gazde, respectiv Duță (l.p.) pentru oaspeți.

VOLEI Între 5 și 7 noiembrie în sala Liceului 35, începînd de la ora 19, se va desfășura selecția pe Capitală a juniorilor, urmînd ca cea a fetelor să aibă loc între 6 și 8 noiembrie în sala Palatului Pionierilor, de la aceeași oră. ● ÎNTRE 6 ȘI 14 NOIEMBRIE are loc acțiunea de trecere a normelor de control pentru echipele de divizia A (masculin și feminin), în fața comisiilor desemnate de federație. Au fost stabilite următoarele centre: București (Progresul, Steaua, I.E.F.S. — sala Progresul; I.T.B., Rapid, I.E.F.S. — sala Giulești; Medicina, Constructorul, Parcul — sala Constructorul; echipele Dinamo Rapid (m) — sala Dinamo), Craiova (echipele Universitatea Craiova), Timișoara (Politehnica, Universitatea), Sibiu (C.S.M., Tractorul Brașov), Cluj (echipele Universitatea Cluj, Explorări B. Mare), Bacău (Viitorul, C.S.U. Galați, Penicilina Iași). Neparticiparea la această acțiune poate determina excluderea din campionat a echipelor în cauză.

ATLETISM În organizarea comisiei municipale de specialitate, duminică va avea loc pe stadionul Republicii din Capitală un concurs de marș pe distanța de 20 km. Startul se va da la ora 9.

Bobul românesc, cu două ierni înaintea J.O. de la Innsbruck — 1976

● Concluziile sezonului trecut ● Ce arată prospectarea viitorului? ● Mai multă unitate sufletească! ● Pregătiriile trebuie accelerate... ● Medalie de bronz la C.M.... aproape fără pregătiri ● Totuși, așa nu se poate...

La începutul verii, la Sinaia și Brașov, din inițiativa F. R. Schi — Bob, au avut loc ședințele de analiză ale loturilor republicane de bob, biatlon și schi — fond, la care au luat parte antrenori, sportivi, activiști și arbitri. Această manieră de analiză, obișnuită în practica de lucru a F. R. Schi — Bob, a suscitat totuși un deosebit interes în rîndurile specialiștilor și ale sportivilor participanți, atît prin concluziile și aprecierile reieșite după discutarea activității sezonului încheiat, cît și prin perspectivele pe care aceste sporturi le au pentru viitor, în contextul noilor și importantelor sarcini trasate mișcării sportive. Ținînd seama de faptul că sporturile de iarnă mai au, practic, numai două sezoane pînă la viitoarea ediție a J.O. de la Innsbruck, am considerat necesar să prezentăm principalele aspecte ale problematicii pe care o ridică disciplinele iernii, în vederea realizării, în final, a unei prezențe onorabile la marile confruntări internaționale. Pentru început vom prezenta bobul.

REZULTATELE AU FOST SUPERIOARE PREGĂTIRII

Este cunoscut rezultatul obținut de Ion Panțuru la campionatele mondiale de la Lake Placid: medalie de bronz, a 11-a medalie la campionatele mondiale sau europene din cariera acestui mare sportiv, realizată de această dată în compania lui D. Focșăneanu. Performanța este, fără îndoială, foarte bună, mai ales în condițiile unei pregătiri sumare, atît pe uscat cît și pe gheață. După J.O. de la Sapporo, ca o consecință a unor rezultate nesemnificative, pregătirea boberilor a fost lăsată în seama cluburilor, lucrîndu-se separat la secții în vară și în toamnă. Experiența acestui prim an a demonstrat că încrederea acordată secțiilor din cluburi nu a fost răsplătită prin exigență la antrenamente, care nu au atins volumul și intensitatea condițiilor impuse de participarea la startul unor campionate europene sau mondiale. Cluburile din Sinaia nu au găsit soluții și nici înțelegere pe plan local pentru rezolvarea unor probleme specifice desfășurării unor antrenamente intense. În plus, dacă pregătirea pe uscat a fost tardiv începută și fără conținutul scontat, cea specifică, la conducerea bobului pe gheață, s-a situat la limita minimă. Practic, la aceste pregătiri, desfășurate la Königssee (R.F.G.), fiecare echipaj românesc a efectuat cîte 9 coborîri de antrenament, iar la C.E., înainte de concurs, doar cîte 6 coborîri, acestea constituind singurele contacte cu gheața din sezon. De aceea, rezultatele primei părți a sezonului (locul 6 la bobul de 2 persoane și locul 14 la cel de 4) au fost foarte modeste, obținîndu-se o intrare în formă abia la C.M. de la Lake Placid (S.U.A.). În aceste condiții, poate fi întemeiată concluzia că **rezultatele au fost superioare pregătirilor.** Dar cum această situație nu se poate permanentiza, în vederea Jocurilor Olimpice se impune o pregătire superioară, obținută prin antrenamente în comun și din vreme a lotului de bob; iar pentru mărirea volumului de activitate specifică pe gheață, pînă la intrarea în funcțiune a viitoarei pîrtii de bob de la Sinaia, ar fi necesar să se realizeze antrenamente — eventual — pe pîrtiile de sanie din R.D.G. Acestea au fost concluziile analizei și primele măsuri întreprinse de federație.

LOTURI REÎNTINERITE, ECHIPAJE ATLETICE

Tot experiența acestui sezon a demonstrat că, pentru completarea echipajelor, este utilă depistarea unor elemente bine dotate fizic, din care să se selecteze pe gheață, în antrenamente, echipaje stabile, capabile să-și amelioreze starturile și implicit performanța finală. Numărul mic de boberi folosit anul trecut, schimbările survenite în componența echipajelor (mereu în interiorul aceluiași grup restrîns!), lipsa unui om de rezervă la marile competiții au împiedicat obținerea unor performanțe și la bobul de patru persoane. Recentele reîmprospătări au căutat soluționări și la acest capitol.

Lotul național de bob la un antrenament pe rotile

MUNCĂ ȘI UNITATE PENTRU UN SCOP COMUN

Trebuie acordată toată atenția componenței fizice a antrenamentului. Fiecare echipaj (pilot, frînar, echipier) reprezintă o unitate de acțiune care pretinde funcționalități articulate și cu randament maximal, posibile numai în condițiile unei munci susținute, continue, de ameliorare fizică a tuturor componenților echipajului. **Startul constituie azi 50 la sută din condiția succesului, iar valorificarea maximă a acestui moment depinde de vigoarea echipajului. Se cere, deci, unitate de pregătire și unitate morală, de voință și psihologică a întregii structuri.** Bobul, ca un sport de echipă și de risc, pretinde prietenie și o nelimitată încredere între echipieri, dăruire și pasiune. În acest an, așteptările nu au corespuns integral: Panaitescu n-a dat randamentul scontat, Juncu nu s-a integrat în normele lotului de seniori, Zangor — neselecționat în lot — a intrat în conflict cu antrenorul și echipa. Iată, așadar, suficiente situații neplăcute care au stînjenit, fără îndoială, pregătirea de ansamblu.

★

Mai sînt două ierni pînă la J.O. de la Innsbruck și în acest interval, destul de scurt, boberii pot participa, în fiecare an, la campionate mondiale și europene. Dacă se dorește ca bobul românesc să-și apere prestigiul dobîndit — și o poate face cu succes — cei aflați la conducerea lui tehnică și, în primul rînd, practicanții, trăgînd învățăminte din experiența trecută, valorificînd optim cunoștințele și condițiile de care beneficiază, trebuie să pășească neîntîrziat la muncă, în spiritul unor înalte responsabilități și exigențe, căci timpul nu așteaptă.

Mihai BĂRA

ÎN JUDEȚUL DÎMBOVIȚA

O AMPLĂ ACȚIUNE DE TESTARE A ELEVILOR DIN ȘCOLILE GENERALE

După cum este cunoscut, în primăvara acestui an a început atît în Capitală, cît și în cele mai multe dintre județele țării — o amplă acțiune de testare fizică a populației școlare în scopul depistării elementelor cu calități biomotrice deosebite și a selecției lor pentru practicarea sportului de performanță în unitățile specializate: cluburi, asociații, școli sportive, licee cu program de educație fizică. **Această acțiune de testare,** care a dus la stabilirea unor mai strînse legături între unitățile de performanță și școli, s-a bucurat de o frumoasă reușită, evidențiind existența unui capital biomotric valoros, insuficient folosit în trecut și care permite îmbunătățirea substanțială a compoziției calitative a grupelor de copii și juniori.

Experiența deosebit de pozitivă acumulată în primăvară, rezultatele bune obținute au determinat factorii răspunzători ca acum în toamnă, în noul an școlar, să continue acțiunea de testare, să o perfecționeze și să o extindă în toate județele țării și în toate școlile.

În această privință, **județul Dîmbovița oferă un bun exemplu prin modul în care a fost concepută, organizată și se realizează acțiunea de testare.** Elaborînd un regulament pe cît de minuțios pe atît de stimulativ, asigurîndu-i condiții corespunzătoare de desfășurare, **organizatorii acțiunii** (Consiliul județean pentru educație fizică și sport, în colaborare cu Inspectoratul școlar și forurile județene ale Uniunii Tineretului Comunist și Organizației Pionierilor) **și-au propus să cuprindă în prima etapă** — stabilită pentru trimestrul I al anului școlar în curs — **pe toți elevii din clasele IV—VIII ale școlilor generale din județ.** Acești elevi vor primi fișe sportive speciale, în care vor fi trecute — **sub semnătura și confirmarea profesorilor de educație fizică, diriginților și directorilor de școli** — datele exacte ale măsurătorilor antropometrice, timpii și rezultatele înregistrate la probele de control (care constau din aruncarea mingii de oină, detentă verticală, săritura în lungime de pe loc, alergări de viteză și de rezistență). **Elevii selecționați după prima etapă vor primi planuri de pregătire în vederea participării la etapa următoare,** prevăzută pentru trimestrul III al acestui an școlar. **În sfîrșit, elevii care se vor distinge și în această etapă vor fi invitați să participe la faza județeană a campionatului de atletism pentru copii, cei mai buni dintre ei fiind — totodată — îndrumați spre secțiile de performanță ale cluburilor, asociațiilor și școlilor sportive din județ, pentru practicarea diferitelor probe atletice (în funcție de calitățile demonstrate) sau chiar a altor ramuri de sport.**

Concepută și organizată ca o activitate de mari proporții, de natură să determine o adevărată emulație în sportul de performanță din județul Dîmbovița, această acțiune de testare se sprijină pe contribuția directă — și, după cum se speră, cît mai substanțială — a cadrelor didactice, a celorlalți factori locali cu responsabilități în sportul școlar. Ceea ce este de natură a-i asigura succesul.

C. F.

LECTORAT LA CLUBUL SPORTIV STEAUA

Cabinetul metodico-științific al clubului sportiv Steaua organizează luni 5 noiembrie, orele 8,45, la sediul său din Calea Plevnei nr. 114, lectoratul cu tema „Antrenorul — conducător al procesului de instruire și activist politic".

Expune conf. univ. dr. N. N. Ceaușescu, de la catedra de pedagogie a Institutului de educație fizică și sport.

În returul campionatelor de tenis de masă ale echipelor de juniori

PRIMELE REZULTATE

HUNEDOARA, 2 (prin telefon, de la corespondentul nostru).

În sala de sport Constructorul din orașul nostru a început returul campionatelor republicane de tenis de masă al echipelor de juniori și junioare. Sînt prezente 12 formații masculine și 10 feminine. Unica absență este cea a junioarelor de la Sănătatea Drobeta Tr. Severin.

Iată primele rezultate înregistrate:

Fete: C. S. Arad — Metalurgistul Cugir 5—2, Spartac București — C.S.M. Cluj 5—3, Politehnica București — Voința Șingiorgiu de Pădure 5—3, Școala sportivă Buzău I — Școala sportivă Buzău II 5—1.

Băieți: Constructorul Hunedoara — C.S.M. Cluj 5—3! Rovine Craiova — Constructorul Hunedoara 5—1, Școala sportivă Buzău — Școala sportivă Craiova 5—0, Universitatea Craiova — Sănătatea Drobeta Tr. Severin 5—1, Politehnica București — Școala sportivă Odorheiul Secuiesc 5—2, Progresul București — C. S. Arad 5—0, C.S.M. Cluj — Oțelul Galați 5—0.

Întrecerile continuă.

Ion VLAD

ECHIPA FEMININĂ DE HANDBAL A ROMÂNIEI LA STARTUL ULTIMELOR PREGĂTIRI ÎNAINTEA C.M.

● Interviu cu prof. C. Popescu despre comportarea handbalistelor noastre în turneul din R.F.G. și Danemarca

Joi seara s-a înapoiat în Capitală echipa feminină de handbal a României care a întreprins un turneu în R. F. Germania și Danemarca. După cum se știe, **reprezentativa noastră a învins la Weiblingen (18—14) și Singen (10—9) selecționata R.F. Germania, cele două succese realizate în deplasare fiind deosebit de importante, deoarece în semifinalele C.M. am putea întîlni această formație.** În Danemarca, victoriile s-au împărțit: 12—13 la Olged cu reprezentativa țării gazdă și 20—12 la Aabybro cu selecționata Jutlandei, de fapt tot o reprezentativă a Danemarcei. Ieri ne-a vizitat la redacție **prof. CONSTANTIN POPESCU** — antrenorul principal al echipei României — pe care l-am rugat să ne împărtășească cîteva din impresiile culese cu prilejul acestui turneu.

— A fost un turneu dificil, foarte obositor. Cu toate acestea el ne-a fost de mare folos, deoarece avem clară, acum, orientarea pentru următoarele etape de pregătire. Mi-a plăcut cum s-au „bătut" handbalistele noastre în acest turneu — repet, foarte obositor —, cum au luptat în partidele grele pe care le-au susținut.

— Ce modificări esențiale au prezentat cele două selecționate pe care le-ați întîlnit, R.F. Germania și Danemarca?

— Față de lotul cunoscut, echipa R.F. Germania a mai încercat 3—4 jucătoare, în general tinere, care au dat jocului lor un plus de mobilitate. Circulația jucătoarelor este mai activă, iar apărarea mai dîrză. Edificatoare, în ceea ce privește progresul, sînt și rezultatele obținute în compania echipei U.R.S.S. (9—9 și 7—10) și a Cehoslovaciei (17—12 și 13—9). Danemarca, fără portarul Anette Dahl (accidentată), dar cu o înlocuitoare tînără mai valoroasă, își menține lotul, înnoirile constînd în două jucătoare. Este aceeași formație de luptă, care contează mult pe inteligența și experiența lui Annemarie Nielsen.

— Ce ați urmărit în acest turneu?

— În principal trei lucruri: omogenizarea echipei și călirea ei în jocuri dificile în deplasare — obiectiv realizat aproape integral (accidentîndu-se în primul meci, Petruța Cojocaru n-a mai putut participa la celelalte); verificarea rezervelor (Oancea, Bosi și Ilie), satisfacție dînd Constantina Ilie; verificarea potențialului real al portarului ELISABETA IONESCU (ea a apărat în toate meciurile) — a cărei comportare o socot bună, îmbucurător fiind faptul că a devenit mai curajoasă, cu mai mult spirit de sacrificiu — și a MAGDEI MIKLOS (a suportat foarte greu deplasarea și a avut fluctuații în comportare).

— Ce program aveți pînă la campionatul mondial?

— La 8 noiembrie mă voi reîntîlni cu lotul, la Cluj, pentru o scurtă perioadă de pregătire — pînă la 17 noiembrie. La 24 și 26 noiembrie vom susține — la Ploiești — două întîlniri cu echipa Bulgariei, iar la 2 și 4 decembrie, la Ploiești și București, vom întîlni în partide amicale selecționata Uniunii Sovietice. În sfîrșit, în seara zilei de 5 decembrie vom pleca în Iugoslavia.

Față de cele relatate, ar mai trebui adăugat și faptul că antrenorul Constantin Popescu, însoțit de un operator, va urmări turneul nordic de la Helsinki, în care evoluează și Norvegia, una dintre componentele grupei din care face parte și reprezentativa noastră la C.M.

Hristache NAUM

SANCȚIUNI DICTATE DE BIROUL F. R. OINĂ

În urma analizării abaterilor disciplinare ce au avut loc la etapa finală a Campionatului republican de oină (abateri ce au făcut și obiectul unui articol publicat în ziarul nostru), Biroul F. R. Oină a adoptat următoarele sancțiuni:

1. Pentru grave injurii aduse arbitrilor și comportare violentă față de aceștia, **jucătorul Ilie Cocuț de la echipa „Biruința" Gherăești, județul Neamț, a fost suspendat pe 2 ani din activitatea competițională oficială;**

2. Pentru injurii aduse arbitrilor și comportare necuviincioasă pe terenul de joc, **sportivul Aurel Burcică din echipa Combinatului poligrafic București a fost suspendat pe timp de un an din activitatea competițională oficială;**

3. Pentru acte de indisciplină comise de jucătorii echipelor C.P.B. și „Biruința" Gherăești, **secțiile de oină ale asociațiilor sportive respective au fost sancționate cu „Avertisment sever".**

Sancțiunile au intrat în vigoare de la data comiterii lor.

fotbal

ÎN ETAPA A XII-a A DIVIZIEI A

CAP DE AFIȘ - MECIURILE DE LA REȘIȚA, BUCUREȘTI ȘI CLUJ

C.S.M. REȘIȚA (4) — DINAMO (3)

ULTIMELE REZULTATE DIRECTE: 1972/73: 0—2 și 4—1.

Cele două echipe, care în campionatul trecut și-au împărțit victoriile (fiecare cîștigînd pe propriul teren), se reîntîlnesc mîine într-un veritabil derby al etapei, așteptat cu mare interes la Reșița. În vederea acestei dificile confruntări, elevii antrenorului **Reinhardt** au făcut — după cum ne-a comunicat corespondentul nostru județean, D. Glăvan — pregătiri intense, miercuri și joi susținînd jocuri-școală în compania echipelor de juniori și respectiv, tineret ale clubului. Reșițenii nu anunță nici o indisponibilitate, astfel încît vor alinia cel mai bun „unsprezece". Dinamoviștii s-au antrenat, la rîndul lor, zilnic și cu asiduitate, dar, spre deosebire de partenerii din meciul de mîine, ei au unele dificultăți în alcătuirea formației. Astfel, este dată ca sigură absența lui **Radu Nunweiller**, căruia, din cauza oboselii, i s-a prescris o scutire temporară de efort. De asemenea, este incertă și folosirea lui **Dumitrache** și a lui **Florian Dumitrescu.**

ARBITRUL PARTIDEI: **Nicolae Cursaru** (Ploiești).

UNIV. CRAIOVA (1) — C.F.R. CLUJ (12)

ULTIMELE REZULTATE DIRECTE: 1970/71: 0—0 și 1—1; 1971/72: 2—2 și 0—1; 1972/73: 1—1 și 4—2.

Pentru craioveni, ciclul săptămînal de pregătire s-a încheiat joi, cu un joc-școală cu formația de juniori. Accidentat la Tg. Mureș, **Velea**, care a suferit o ruptură de ligamente la genunchi, a devenit indisponibil pînă la sfîrșitul turului. În partida de astăzi, **Deselnicu** va fi folosit fundaș dreapta. Ceferiștii clujeni se află de joi seară la Craiova. Miercuri, au susținut un joc de verificare cu echipa de tineret-rezerve, pe care au învins-o cu 7—0. O singură modificare față de formula de echipă folosită în meciul cu „Poli" Timișoara; în linia mediană în locul lui Tegean, accidentat, va fi utilizat Mureșan.

ARBITRUL PARTIDEI: **C. Ghemigean** (București).

RAPID (14) — U.T.A. (16)

ULTIMELE REZULTATE DIRECTE: 1970/71: 1—0 și 1—1; 1971/72: 1—1 și 1—1; 1972/73: 0—0 și 1—1.

Rapid a evoluat la mijlocul săptămînii **într-o partidă publică**, în compania divizionarei B Metalul. Și dacă antrenorul **Macri** a ținut să verifice mărirea potențialului ofensiv al echipei sale, poate fi mulțumit de cele trei goluri ale lui **Neagu.** Folosirea în această partidă a lui **Grigoraș** și **Codrea** ridică încă semne de întrebare asupra formației ce va fi aliniată astăzi pe stadionul Giulești. Adversarii echipei feroviare, jucătorii arădeni, au întîlnit miercuri, într-un joc-școală, echipa de rezerve a **Unirii Arad** (fostă C.F.R.). Prin golul înscris de **Kukla**, divizionarii A au terminat învingători. După cum ne-a declarat președintele clubului U.T.A., Mihai Florea, nu se preconizează vreo schimbare în formație.

ARBITRUL PARTIDEI: **Otto Anderco** (Satu Mare).

„U" CLUJ (5-6) — STEAUA (5-6)

ULTIMELE REZULTATE DIRECTE: 1970/71: 1—3 și 0—2; 1971/72: 1—0 și 0—2; 1972/73: 1—3 și 0—0.

„U" Cluj a efectuat zilnic antrenamente, inclusiv astăzi, în dorința de a confirma în meciul cu Steaua comportarea ei în fața formației campioane. Miercuri, în finalul antrenamentului, echipa pregătită de **Silviu Avram** a jucat două reprize a 25 de minute în compania formației de tineret-rezerve pe care a întrecut-o cu 2—0. Sînt ceva probleme în alcătuirea „11"-lui pentru meciul de mîine: **Hurloi** a evoluat joi în echipa reprezentativă de juniori, **Coca** se resimte încă, acuzînd o entorsă de gleznă. În eventualitatea în care ultimul nu va fi recuperat, locul lui va fi luat de **Mureșan**, urmînd ca **Soo** să fie folosit în linia a doua. **Steaua** a susținut joi un meci de verificare la Bistrița, unde a întrecut cu 2—1 pe divizionara B **Gloria.** Vineri, elevii lui **Constantin** și **Creiniceanu** au sosit la Cluj unde, în cursul aceleiași zile, au efectuat un antrenament.

ARBITRUL PARTIDEI: **Gabriel Blau** (Timișoara).

F.C. ARGEȘ (7) — POLITEHNICA IAȘI (8)

ULTIMELE REZULTATE DIRECTE: 1970/71: 2—2, 0—2; 1971/72: 2—0, 1—0.

Palmaresul indică net un avantaj de partea gazdelor, deși o reîntîlnire cu noua **Politehnică**, cu un antrenor realist ce se conduce după principiul **„Dacă pierzi acasă un punct adu-l de la gazde înapoi"** trebuie să te pună pe gînduri. Piteștenii, după cum ne declara antrenorul secund **Dima**, sînt decișI **să nu-i dea lui Ilie Oană** prilej de satisfacție. **„Meciul este dificil și nu vrem să pățim ceea ce au pățit alte gazde în etapa precedentă. Vrem să demonstrăm constanță, măcar în finalul campionatului".** În taberele echipelor nimic deosebit. Ele au susținut meciuri școală la mijlocul săptămînii: **F.C. Argeș** cu **Unirea Găești** iar **Politehnica** cu **Unirea Iași**, amîndouă din Divizia C. Un singur semn de întrebare la piteșteni: **Marian Popescu** care acuză dureri la același picior care l-a ținut mult timp pe tușă.

ARBITRUL PARTIDEI: **Victor Pădureanu** (București).

SP. STUDENȚESC (13) — F.C. CONSTANȚA (2)

ULTIMELE REZULTATE DIRECTE: Pînă în campionatul trecut cele două formații nu s-au întîlnit în partide oficiale, studenții activînd în divizia secundă. În campionatul trecut, victoriile au fost împărțite: 1—0 și 1—1.

Studenții au efectuat zilnic antrenamente. Miercuri ei au susținut un joc-școală cu Abatorul pe stadionul Republicii, acolo unde se va disputa partida de mîine. După meciul de la Arad, exista o singură problemă în privința formației: **M. Sandu,** întors cu o entorsă. Antrenorul **Ion Voica** ne-a declarat, însă, ieri că atacantul bucureștean va juca mîine. Se anunță formația de la Arad, singura noutate fiind, se pare, **Lucaci.** Constănțenii au plecat joi de la Bacău — și destul de veseli — la... Snagov, unde și-au continuat pregătirile. Antrenorul **Hașoti** va menține formația care a reușit remiza prețioasă de la Bacău.

ARBITRUL PARTIDEI: **Ioan Rus** (Tg. Mureș).

„POLI" TIM. (9-10) — STEAGUL ROȘU (9-10)

Cele două echipe nu s-au întîlnit în ultimii ani, **Poli** fiind nou promovată în prima divizie. Iată de ce confruntarea dintre cele două formații este așteptată cu un deosebit interes, cu atît mai mult, cu cît poziția lor în clasament este identică (chiar și golaverajul!) lucru destul de rar în prima divizie, după atîtea etape.

Politehnica a susținut miercuri un meci amical cu F.C. Hansa Rostock (locul 5 în campionatul R.D. Germane) cu care a terminat la egalitate: 2—2, iar vineri, studenții au efectuat un antrenament obișnuit. Echipa va fi aceeași ca și în meciul de la Cluj — tot fără **Bojin** — acum suspendat pe trei etape. **Steagul roșu** s-a antrenat miercuri în familie, iar vineri a plecat cu autobuzul la Timișoara. Echipa — tot fără **Adamache** — va fi probabil aceeași ca și în meciul cu Jiul.

ARBITRUL PARTIDEI: **Mircea Bică** (București).

A.S.A. TG. MUREȘ (11) — PETROLUL (18)

ULTIMELE REZULTATE DIRECTE: 1971/72: 3—0 și 0—5; 1972/73: 2—1 și 1—2.

Într-o atmosferă de ridicat moral, produsă de victoria în fața **Universității Craiova**, fotbaliștii din Tg. Mureș și-au efectuat intens pregătirile pentru jocul cu unsprezecele din Ploiești. N-a fost un program deosebit: ședințele zilnice de antrenament, cu acel joc de la mijloc de săptămînă cînd parteneri au fost componenții lotului de tineret. În afara lui **Ghinea**, rănit în acel accident de autobuz la reîntoarcerea de la București (după meciul cu Rapid), nici o indisponibilitate. Va juca formația din etapa trecută. Petrolul a susținut un meci amical cu **U.R.A. Cîmpina**, pierzînd cu 1—2. **Mircea Dridea** nu s-a hotărît încă asupra formulei de echipă, mai cu seamă după acest eșec de la **Cîmpina.** Rămîne să o stabilească la Tg. Mureș, înainte de lovitura de începere.

ARBITRUL PARTIDEI: **Nicolae Rainea** (Bîrlad).

JIUL (17) — S.C. BACĂU (15)

ULTIMELE REZULTATE DIRECTE: 1970/71: 1—0 și 0—2; 1971/72: 0—0 și 0—1; 1972/73: 3—0 și 1—4.

La Petroșani se joacă mîine un meci între două echipe aflate în subsolul clasamentului, pentru care toamna acestui an n-a fost prea darnică. **Jiul** revenit în... albia proprie, după deplasarea la Brașov, a lucrat intens toată săptămîna. Miercuri a susținut un meci-școală în compania tineret-rezervelor. Sub semnul întrebării — **Georgescu,** unul din cei mai buni apărători care, după accidentul suferit, abia joi și-a reluat antrenamentele. În lotul băcăuanilor nu există jucători indisponibili. Marea problemă a celor doi Rădulești o constituie însă recuperarea după efortul făcut miercuri în meciul cu **F.C. Constanța. S.C. Bacău** a plecat ieri dimineață — cu autocarul — spre Petroșani. Echipele vor prezenta formațiile lor obișnuite, cele care au jucat în partidele ultimei etape.

ARBITRUL PARTIDEI: **Alexandru Pîrvu** (București).

IMPERATIVUL ETAPEI

ADERAȚI LA PRECEPTELE FOTBALULUI ACTUAL!

Se petrece atît de rar „fenomenul", în ultima vreme, încît se impune a fi consemnat la această rubrică, cu rostul ei bine definit: „fenomenul" ca o divizionară A să spargă tiparele, constituindu-se în excepție de la regula jocurilor anoste, fără nerv, fără atributele înaltei categorii competiționale la care participă.

Una din puținele echipe (alături de „restanțierele" **S. C. Bacău** și **F. C. Constanța**) care, în precedenta etapă, ne-a furnizat, prin evoluția ei, această frumoasă surpriză — cu atît mai neașteptată cu cît vine din partea unui „11" de așa-zisă boemă în soccerul nostru — se numește „U" Cluj. Într-atît de ancorat a fost, duminică, jocul ei la realitățile fotbalului actual, într-atît de receptiv la preceptele lui, încît studenții clujeni, altădată cu înclinații spre superficialitate, au dovedit, acum, aplicații pentru jocul serios, sobru, absolut indicat — un imperativ — mai ales, în confruntarea lor cu formația campioană, în fief-ul acesteia.

Nota de sobrietate o adusese în jocul lui „U", îndeosebi, acel presing efectuat, constant și metodic, în tot timpul celor 90 de minute, efectuat cu o siguranță și o tenacitate demne de o poziție mai bună în clasament; un presing, însoțit, automat, în situația de posesie a mingii, de demarcajul spontan, element absolut necesar ofensivei.

Ce anume a condus la această transformare, de **calitate,** definitorie, astăzi, în fotbalul competitiv?

A spus-o **Silviu Avram,** zilele trecute, la consfătuirea antrenorilor de Divizia A: **„Intransigența dovedită de noi, cei din conducerea tehnică, față de toți cei care au încercat să se sustragă indicațiilor precise, lucrului conștiincios. Investiți cu această responsabilitate, de a pregăti o echipă care activează în primul eșalon al țării, am refuzat de a mai fi părtași cu acei jucători, dispuși să păcălească, la infinit, fotbalul".**

O echipă așa-zis boemă, primind infuzie de tinere elemente și de sănătoasă mentalitate, a aderat, de curînd, la fotbalul serios pe care-l vedem aplicat mai de mult la formații de peste hotare, inclusiv aceleo alcătuite din vedete de numeroase karate. **„Încă din campionatul trecut, o altă divizionară A, Sportul studențesc, aplică cu tot mai bune rezultate aceste elemente indispensabile fotbalului, marcajul și demarcajul"** — sublinia, în aceeași ședință cu antrenorii, noul ei responsabil tehnic, **Angelo Niculescu.**

O remarcă de greutate, venind de la un antrenor reputat, pe care, colegii lui, prezenți la reuniune, au reținut-o și au notat-o cu toții. În dorința de a o trece — de ce nu? — chiar de ASTĂZI din caiete pe cîmpul de joc?

Așa s-ar impune, apreciind după ceea ce caracterizează, în linii mari, reputatele formații de peste hotare cu care divizionarele noastre A se întrec, an de an, pentru un loc cît mai bun în ierarhia continentală.

G. NICOLAESCU

LOTUL NAȚIONAL DE JUNIORI INVITAT LA UN TURNEU ÎN TURCIA

În cursul lunii decembrie, lotul reprezentativ de juniori al României a fost invitat să susțină trei jocuri de pregătire în *Turcia*, cu selecționata similară din această țară.

Partidele vor avea loc la 22 decembrie, la Mersin, la 23 decembrie, la Trasus și, la 26 decembrie, la Adana.

ȘEDINȚA BIROULUI F.R.F.

Aseară, în cadrul unei ședințe de lucru, Biroul F.R. Fotbal a dezbătut unele probleme privind activitatea fotbalistică la diferitele nivele. Au fost discutate cu această ocazie **programul consfătuirii cu antrenorii din centrele de copii și juniori, care va avea loc între 3 și 7 decembrie, și proiectul de regulament privind organizarea și funcționarea acestor unități de selecție, instruire și formare a viitorilor fotbaliști.** Cele două materiale au fost îmbunătățite, urmînd ca săptămîna viitoare ele să facă obiectul unor noi dezbateri ale Biroului F.R.F., prilej cu care vor fi definitivate. Dar, asupra acestor probleme vom reveni.

Președintele F.R.F., **tov. Mircea Angelescu,** a mai informat membrii biroului că se va face o analiză a campionatului de tineret (probabil în luna decembrie) și se vor adopta unele măsuri legate de activitatea jucătorilor noștri, de comportarea pe teren și în afara lui și de modul cum aceștia se pregătesc.

JUNIORII AU NEVOIE DE TRIBUNE PLINE!

— 80 de minute pe tușă, cu antrenorul federal bulgar Dimităr Donkov —

Joi la prînz, pe stadionul Republicii. Peste cîteva minute va începe „vedeta" cuplajului internațional România — Bulgaria pentru juniori. Stadionul e pustiu. Cîțiva elevi la tribuna a doua. La masa presei, „mea Florică", omul cu brasarda, care nu mai pridideși să caute locuri în plus, cu numai două săptămîni în urmă, pentru cei 100 de cronicari înghesuiți la masa presei, se plimbă agale și nu-i vine să creadă că, de astă dată, absolut toate locurile sînt goale.

Jocul a început. Încă din primul moment se vede o diferență de concepție între juniorii noștri și cei bulgari. În tabăra noastră, toți conduc prelungit balonul. În tabăra bulgară există parcă un consens: se joacă dintr-o bucată.

Ne apropiem de antrenorul federal bulgar **Dimităr Donkov.**

— **Aveți o echipă arătoasă** — încerc să intru în vorbă.

— Într-adevăr, constat și eu că juniorii mei sînt mai înalți decît juniorii dumneavoastră. Avem în echipă patru jucători de 1.80 m: portarul și cei cu nr. 8, 9 și 10.

— **E o întîmplare?**

— Nu. De loc. Media de înălțime a echipei e de 1.75 m. Criteriile noastre de selecție au următoarea succesiune: 1. Aptitudinea generală a juniorului pentru fotbal; 2. Pregătirea lui atletică. 3. Pregătirea tehnică. Cît privește pregătirea tactică, ea vine de la sine. La vîrsta junioratului, totul e să ajungi la un bagaj tactic general, care să se supună cu ușurință unor indicații speciale.

— **Considerați că actuala promoție de juniori bulgari este cea mai bună din ultimii ani?**

— Cred că ultimele cinci promoții au fost de aceeași valoare. În 1969 am cîștigat UEFA. În primăvară am fost în semifinalele turneului U.E.F.A. cu promoția 72. Anul acesta, cu cei noi, am cîștigat „Turneul Prietenia", de la Donețk. Cred că e cam același lucru.

— **Ce face fotbalul bulgar pentru juniori?**

— **Încercăm să facem cît mai mult cu putință.** Avem trei școli speciale de fotbal, dintre care două la Plovdiv, pe lîngă cluburile Lokomotiv și Trakia. În afară de aceasta, în cadrul celor 17 școli sportive de pe teritoriul Bulgariei, secțiile de fotbal sînt puternice. Menționez că **toate aceste 17 școli sportive au un regim de internat. Este modul de a oferi copilului timpul de care are nevoie pentru instruirea din ce în ce mai pretențioasă.** În afară de aceasta, în cadrul complexului sportiv al școlii, fotbalistul adolescent se dezvoltă și în celelalte secții, fiind nelipsit de la bazinul de înot sau chiar din sala de haltere.

— **Cum se desfășoară campionatul de juniori?**

— La noi, în Bulgaria, campionatul de juniori se bucură de absolut aceeași stimă ca și Divizia A. **Echipele de juniori ale cluburilor de Divizia A se deplasează laolaltă cu seniorii și joacă în deschiderea meciurilor, participînd la o luptă înverșunată în clasamentul Diviziei A de juniori, Fotbalistul junior joacă de trei ori mai bine în fața unor tribune pline.** Aceasta este și rațiunea eforturilor noastre în direcția diviziei naționale de juniori. Menționez că, pe lîngă divizia națională, există și obișnuitele grupe zonale, așa cum, din cîte știu, există și la dumneavoastră.

— **Ce faceți cu eșalonul tineret-rezerve?**

— Juniorii sînt mult mai importanți. La 19 ani, poți ști foarte bine dacă un jucător merită sau nu o investiție în plus. Cei care nu reușesc „să prindă trenul" Diviziei A au posibilitatea recalificării în Divizia B. Fotbalul este un sport din ce în ce mai aspru, motiv pentru care e bine să fii mai tranșant.

...Se jucau ultimele minute ale meciului România — Bulgaria. Juniorii bulgari își apărau foarte calm avantajul de un gol, pentru a încheia cu o bară în ultimul minut.

Peste puține zile, echipa națională de seniori a Bulgariei va juca, la Sofia, cu reprezentativa Ciprului. În caz de victorie, fie și la un singur gol, echipa lui Bonev și Jekov va juca, pentru a patra oară consecutiv, în turneul final al campionatului mondial...

Ioan CHIRILĂ

Dumitru, *între* Dobrin *și* Troi, *în lupta pentru balon în meciul din etapa trecută cîștigat de argeșeni cu 3—0.*
FOTO: V. BAGEAC

Unde mergem

SIMBĂTĂ

BOX: **Sala Progresul,** ora 18: gala pentru seniori și juniori organizată de C.S.Ș.

FOTBAL: **Stadionul Giulești,** ora 10.30: Rapid — U.T.A. (tineret-rezerve); ora 13: Rapid — Luceafărul (feminin); ora 14.30: Rapid — U.T.A. (Divizia A); **Stadionul Progresul,** ora 14.30: Progresul — Dinamo Slatina, (Divizia B); **Terenul Laromet,** ora 14.30: Tehnometal — T.M.B. (Divizia C); **terenul Steaua** (Ghencea), ora 14.30: Șoimii TAROM — I.O.R. (Divizia C).

HOCHEI: **Patinoarul „23 August",** ora 16: I.P.G.G. — Liceul nr. 1 Miercurea Ciuc; ora 18: Steaua — S.C. Miercurea Ciuc.

POPICE: **Arena Giulești, de la ora 16: partidă din campionatul diviziei A, masculin: Rapid — Petrolul Ploiești (joacă primele trei schimburi).**

RUGBY: **Teren Vulcan,** ora 15: Vulcan — Rulmentul Bîrlad („Cupa Federației").

VOLEI: **Sala Floreasca, de la ora 15.30:** Medicina — Rapid (A.f), I.E.F.S. — Steaua, Rapid — Dinamo (A.m); **sala Flamura Roșie,** ora 17: Fl. roșie — Progresul, Spartac — C.P.B. (B.f), **sala Inst. Pedagogic,** ora 17: Universitatea — Viitorul (B.f).

TIR: **Poligonul Dinamo, de la ora 8.30:** campionatul divizionar al Capitalei la arme cu aer comprimat. (pușcă și pistol).

DUMINICĂ

FOTBAL: **Stadionul Republicii,** ora 12.30: Sportul studențesc — F. C. Constanța (tineret-rezerve); ora 14.30: Sportul studențesc — F.C. Constanța (Divizia A); **stadionul Metalul,** ora 11: Metalul — Electroputere Craiova (Divizia B); **terenul Voința,** ora 11: Voința — Triumf (Divizia C); **terenul Flacăra,** ora 11: Flacăra roșie — Electronica (Divizia C); **stadionul Progresul,** ora 11: Unirea Tricolor — Sportul I.C.M.A. Giurgiu (Divizia C).

JUDO: **Sala de baschet I.E.F.S.,** de la ora 10: Universitatea Cluj — Dinamo București — I.E.F.S.; **sala Politehnica** (str. Ștefan Furtună), de la ora 10: A.S.A. Tg. Mureș — Vagonul Arad — Politehnica București (meciuri triunghiulare în cadrul etapei a 4-a a diviziei A).

HOCHEI: **Patinoarul „23 August",** ora 16: I.P.G.G. — Liceul nr. 1 Miercurea Ciuc; ora 18: Steaua — S.C. Miercurea Ciuc.

RUGBY: **Teren Steaua,** ora 10: Steaua — Sportul studențesc („Cupa federației"); **teren „23 August" I:** Lotul reprezentativ — Gloria.

TIR: **Poligonul Dinamo,** de la ora 8.30: campionatul divizionar al Capitalei la arme cu aer comprimat (pușcă și pistol).

MAREA FORȚĂ ȘI VITALITATE

(Urmare din pag. 1)

economii moderne, așezarea relațiilor din societate pe baza eticii și echității socialiste trebuie să meargă mînă în mînă cu formarea și ridicarea la un grad superior a nivelului general de cunoaștere și de conștiință a maselor, a trăsăturilor politice și morale ale omului.

Însemnătatea istorică a Plenarei C.C. al P.C.R. din noiembrie 1971 constă tocmai în faptul că, plecînd de la aceste realități, de la cerințele accelerării progresului țării noastre pe calea socialismului, a trasat un vast program de perfecționare a activității educative, ca parte integrantă a făuririi societății socialiste multilateral dezvoltate. Încadrîndu-se organic în obiectivele stabilite de Congresul al X-lea pentru dezvoltarea multilaterală a societății noastre și abordînd într-un mod original, calitativ nou, problema conștiinței socialiste, acest document de majoră importanță — pe temeiul căruia Conferința Națională a P.C.R. din iulie 1972 a elaborat Proiectul de norme ale vieții și muncii comuniștilor, ale eticii și echității socialiste, considerat de întregul nostru popor o adevărată Cartă morală a orînduirii noastre — trasează orientările fundamentale ale propagandei și agitației, ale cercetării în domeniul științelor sociale, ale școlii și celorlalte instituții de cultură, ale literaturii și artei în vederea sporirii aportului lor la fertilizarea vieții spirituale, la promovarea cu fermitate maximă a ideologiei marxist-leniniste în toate domeniile, la lărgirea orizontului general de cunoaștere și, totodată, trasează căile de urmat pentru a statornici relațiile sociale pe temelia principiilor eticii și echității socialiste și comuniste.

Perioada de doi ani care s-a scurs de la Plenara din 3—5 noiembrie 1971 a relevat, cu puterea faptelor, valoarea inestimabilă a programului ideologic al partidului ca instrument de maximă însemnătate teoretică și practică ce a exercitat și exercită o uriașă influență în toate sferele activității sociale. Fie că ne referim la viața social-economică, la cultură, artă, știință sau învățămînt, la raporturile etice între oameni sau la relațiile externe ale țării, ideile Plenarei din noiembrie 1971, principiile cuprinse în documentele elaborate de secretarul general al partidului — care au întrunit adeziunea întregului nostru popor — și-au dovedit și continuă să-și dovedească marea lor forță în dinamizarea progresului societății noastre, determinînd, odată cu creșterea bazei tehnico-materiale, dimensiuni fără precedent ale acțiunii de transformare și amplificare a conștiinței maselor.

Cu satisfacție putem sublinia că în angrenajul vast, chemat să contribuie la înfăptuirea acestui Program, s-a aflat organic integrată și mișcarea noastră de educație fizică și sport, care — prin plasamentul ei în vecinătatea unor instituții atît de intime cum sînt familia, școala, locul de muncă — deține un rol de o mare importanță în realizarea procesului educațional al maselor, îndeosebi al tinerei generații, în făurirea nu numai a unor trupuri robuste, ci și a unor conștiințe sănătoase.

Analizînd, în lumina documentelor de partid, activitatea politico-ideologică și cultural-educativă cu sportivii, tehnicienii și activiștii din domeniul respectiv, Consiliul Național pentru Educație Fizică și Sport a alcătuit un amplu plan de acțiuni pentru transpunerea în viață a sarcinilor ce revin mișcării sportive din Programul adoptat de Plenara C.C. al P.C.R. din noiembrie 1971. Sub conducerea permanentă și cu sprijinul substanțial al organelor și organizațiilor de partid, precum și printr-o colaborare fructuoasă cu alte organisme de stat sau obștești investite cu responsabilități în domeniul sportului, deci și al educației tineretului, la nivelul tuturor eșaloanelor mișcării noastre sportive activitatea politico-educativă a cunoscut în acești ultimi doi ani o îmbunătățire sensibilă. Au fost, astfel, puse mai bine în valoare valențele morale ale sportului, s-a intensificat propaganda în favoarea practicării educației fizice și sportului, s-a reușit atragerea unor noi mase de tineri pe stadioane, procesului de pregătire sportivă i s-a imprimat un mai viguros caracter educativ, s-a pus un mai mare accent pe cultivarea dragostei față de muncă, pe creșterea spiritului de responsabilitate, s-a acționat mai prompt și cu mai multă exigență pentru combaterea manifestărilor de indisciplină și superficialitate, a tendințelor de parazitism, de viață ușoară, de cosmopolitism, a misticismului și altor concepții retrograde. Eficiența sporită a acestei activități politico-educative mai intense este relevată, printre altele, de realitatea că eșaloane destul de masive de tineri destoinici au reușit — într-o atmosferă de disciplină, de echilibru și exigență, proprie pregătirii sportive — să-și desăvîrșească nu numai măiestria, ci și personalitatea, îmbogățind-o cu trăsături civice valoroase, specifice omului nou al societății noastre socialiste.

Dacă predominante sînt aceste progrese notabile, trebuie să recunoaștem, totuși, că în activitatea politico-educativă desfășurată de organele și organizațiile noastre sportive (federații, consilii județene, cluburi și asociații) persistă încă serioase deficiențe și neajunsuri. Automulțumirea, superficialitatea și comoditatea în pregătire, toleranța față de abaterile de la disciplină și de la viața sportivă, concesiile și facilitățile neprincipiale care se fac sportivilor, încurajarea parazitismului social, ploconeala în fața așa-ziselor vedete, lipsa de perspectivă în muncă, insuficiența preocupărilor educative din partea antrenorilor, atitudinile nesportive ale unor spectatori sau grupuri de spectatori — iată numai o parte dintre manifestările care se fac încă, mai mult sau mai puțin, simțite în lumea noastră sportivă și împotriva cărora trebuie să luptăm în mod permanent și cu toată fermitatea.

Situarea permanentă a muncii politico-educative pe agenda preocupărilor organelor și organizațiilor sportive, folosirea deplină și îndrumarea unitară a tuturor mijloacelor pe care le au la îndemînă în acest scop reprezintă condiția principală de formare a tuturor sportivilor ca oameni integri și cetățeni cu o bună comportare în viața socială, devotați patriei și cauzei socialismului, așa cum o cere și Programul de educație comunistă a maselor adoptat de Plenara C.C. al P.C.R. din 3—5 noiembrie 1971.

DUPĂ 11 ETAPE ÎN DIVIZIA A

CIFRELE VORBESC...

● În cele nouă partide ale etapei a XI-a s-au înscris 18 goluri, media lor — 2,00 — egalînd recordul ineficacității stabilit în etapa a VIII-a. Pînă în prezent, s-au marcat 250 de goluri: 180 gazdele, iar 70 oaspeții.

● **Hrițcu** (S. C. Bacău) este autorul golului cu numărul 250. Celelalte goluri cu „numere de jalon" au fost înscrise, în ordine, de **Oblemenco** (nr. 1), **I. Constantin** (nr. 50), **Oprea** (nr. 100), **Țarălungă** (nr. 150), **D. Georgescu** (nr. 200).

● Doar **Broșovschi** și **Mureșan** (A.S.A.) au reușit să înscrie cîte 2 goluri în această etapă.

● În etapa a XI-a oaspeții, în disputa lor cu gazdele, au acumulat cele mai multe puncte de la începutul campionatului: 7. Din cele 99 de partide disputate, 70 au revenit gazdelor, 18 s-au încheiat la egalitate, iar în 11 victoria a fost de partea oaspeților.

● **N. Ionescu** (Steaua) a marcat al 4-lea autogol al campionatului.

● La Tg. Mureș, în meciul A.S.A. — Univ. Craiova a fost dictată singura lovitură de la 11 m a etapei transformată de Mureșan. În cele 11 etape s-au acordat 18 penalty-uri (14 în favoarea gazdelor, iar 4 pentru oaspeți): 17 transformate, una ratată de **Tănăsescu.**

● O nouă apariție în actualul campionat: **Purcaru** (Steagul roșu).

● Cei nouă arbitri care au condus partidele etapei a 11-a au primit, din partea cronicarilor ziarului nostru, 36 de stele (cel mai mic număr de la începutul campionatului, la fel ca în etapa a VI-a): 2 au primit cîte cinci, 5 cîte patru, iar 2 cîte trei.

● În etapa a 11-a s-a înregistrat un nou record al indisciplinei: **27 de jucători au văzut cartonașul galben.** Pînă în prezent, 125 de jucători au primit de 183 de ori cartonașul galben, primele locuri în clasament fiind ocupate de: 1—4. **Smarandache, Dodu, Tănăsescu, Beldeanu cîte 4 cartonașe; 5—11. Stoecker, Tonca, Bölöni, Balaci, Stoicescu, Ion Ion, Ghiță** — cîte 3 etc. Situația celor 18 divizionare este următoarea: Politehnica Iași — 11 jucători, F. C. Constanța — 10, Rapid — 9, Steaua, Petrolul, Jiul — 8, Sportul studențesc, Univ. Craiova, A.S.A., F. C. Argeș — 7, Dinamo, S. C. Bacău, Steagul roșu, U.T.A., Politehnica Timișoara — 6, C.F.R. Cluj, C.S.M. Reșița — 5, „U" Cluj — 3.

● La partidele acestei etape au asistat 73 500 de spectatori (cel mai mic număr de la începutul campionatului), cei mai mulți — 14 000 au urmărit meciul A.S.A. — Univ. Craiova, iar cei mai puțini — cîte 5 000 — au fost înregistrați la întîlnirile de la Brașov și Bacău.

LOTO-PRONOSPORT

AZI ULTIMA ZI PENTRU PROCURAREA BILETELOR!

Tragerea excepțională Pronoexpres de mîine 4 noiembrie, va avea loc la București în sala Casei de Cultură Nicolae Bălcescu a sectorului 5 din str. 11 Iunie cu începere de la ora 18. La această tragere se acordă autoturisme DACIA 1300 și SKODA S 100, excursii în U.R.S.S. pe ruta Moscova — Leningrad și în Franța la Paris. Se mai atribuie premii în bani de valoare fixă și variabilă. Azi ULTIMA ZI pentru procurarea biletelor!

● Premiile concursului special Pronosport de duminică 28 octombrie 1973 sînt următoarele:

Premii obișnuite:

Categoria 1 (13 rezultate): 4,30 variante a 43.104 lei; categoria 2 (12 rezultate): 91,70 variante a 2.369 lei; categoria 3 (11 rezultate): 878,45 variante a 371 lei. **Premii suplimentare:** (13 rezultate) 2 44,85 variante a 3.889 lei.

Cîștigători la categoria 1 (100%) premii obișnuite = Kăudr Ladislau din Cluj 42.104 lei; Cornel Albot din Constanța = 42.104 lei.

NUMERELE EXTRASE LA TRAGEREA LOTO DIN 2 NOIEMBRIE 1973:

FOND GENERAL DE PREMII: 916.129 din care: 18.889 lei REPORT.

Extragerea 1: 15 18 90 49 19 63 13 48 66

Extragerea a II-a: 58 1 50 85 35 75 60 31 4

Plata premiilor va începe în Capitală de la 10 noiembrie pînă la 2 ianuarie 1974, în țară, de la 14 noiembrie pînă la 2 ianuarie 1974, inclusiv.

Rubrică redactată de LOTO-PRONOSPORT.

AZI, LA TIRANA

ALBANIA — R. D. GERMANĂ, PARTIDĂ FINALĂ A GRUPEI A IV-a A PRELIMINARIILOR C. M.

TIRANA, 2 (prin telefon, de la trimisul nostru)

Transmitem această corespondență cu 24 de ore înaintea ultimei întîlniri, cea decisivă, din grupa a IV-a a preliminariilor C.M. Pregătirile reprezentativelor Albaniei și R.D. Germane s-au încheiat și jucătorii celor două echipe așteaptă meciul cu speranța că el poate aduce oaspeților calificarea mult dorită sau gazdelor o victorie internațională de prestigiu și locul III în grupă.

Vineri, jucătorii albanezi au făcut un ultim antrenament, fizico-tactic, cu o durată de 50 de minute, în care ei au manifestat multă dispoziție. De altfel, în lotul țării gazdă domnește un optimism robust, încrederea în obținerea unui rezultat valoros. Antrenorii preconizează ca echipa albaneză să acționeze în fazele de apărare în varianta 1—1—4—3—2, adică cu „libero", iar în fazele de atac 1—4—3—3 sau 1—4—2—4. Se așteaptă din partea jucătorilor gazdă un angajament total, ținîndu-se seama de pregătirea fizică foarte bună dovedită în ultimul timp și de rezistența care le permite să termine meciurile bine. Iată echipa probabilă a Albaniei: *Muhedini — Ghika, Iberșini, Berisha, M. Vaso — Ragami, Seidin — Braho, Pernaska, Panno (Hodgea), Ciuri.* Rezerve: Dinela, Alday, Muraty și Kaluci.

Echipa Republicii Democrate Germane a sosit la Tirana vineri la ora 12,30, cu un avion special. Din delegația de 50 de persoane fac parte conducători ai federației, numeroși ziariști și fotoreporteri. La ora 14, Georg Buschner a condus primul antrenament de acomodare cu terenul stadionului Kemal Stafa, la care au luat parte toți componenții lotului. Desigur, fotbaliștii din R.D. Germană speră în calificarea lor, dar sînt convinși că nu va fi deloc ușor la Tirana. Ne-am dat seama de aceasta din starea de spirit, din reținerea care domnește în lotul oaspeților. De altfel, fiind rugat să comunice formația cu care va începe jocul, antrenorul *Georg Buschner* a declarat că încă nu s-a fixat asupra ei. Din cercurile colegilor din R.D. Germană, am înțeles că formația probabilă va fi următoarea: *Blochwitz (Croy) — Kurbjuweit, Sammer, Bransch, Fritsche — Seguin, Lauck, Dörner (Frenzel) — Löve, P. Ducke, Streich,* adică, cu excepția lui Kreische, accidentat, va fi folosit „11"-le care a evoluat în partida cu România, de la Leipzig.

Au sosit la Tirana și arbitrii meciului. Partida va fi condusă de o brigadă din Malta, avîndu-l la centru pe *Paul Bonett.* Meciul va începe la ora 14.30 (15,30 — ora Bucureștiului). După interesul manifestat în aceste zile la Tirana, credem că tribunele vor fi pline pînă la refuz. Printre spectatori se află și doi tehnicieni ai Federației române de fotbal, antrenorul echipei naționale, *Valentin Stănescu* și *Cornel Drăgușin.*

În capitala Albaniei timpul este frumos și se speră că așa va fi și în ziua meciului (n.r. azi), astfel că partida se va bucura de condiții dintre cele mai bune.

Mihai IONESCU

SPORTUL ÎN LUME

La primele lor apariții pe gheață, în acest debut de sezon, patinatorii sovietici Ludmila Smirnova *și* Aleksei Ulanov, *medaliați cu argint în proba de perechi a C.M. '73 de la Bratislava, au demonstrat o formă deosebită.*

MARGARETA JUNCU PE LOCUL 2 LA HALLE

BERLIN, 2 (Agerpres). — În runda a 7-a a turneului internațional feminin de șah de la Halle s-a încheiat o singură partidă, cea dintre Kașabrișvili și Honfi, în care a fost consemnată remiza. Celelalte partide, printre care Juncu (România) — Winter (R. D. Germană) s-au întrerupt.

Maestra română Margareta Juncu a cîștigat partida întreruptă în runda a 6-a cu șahista cehoslovacă Eretova.

În clasament continuă să conducă Kașabrișvili (U.R.S.S.) cu 5 p., urmată de **Margareta Juncu (România)** și Hofmann (R. D. Germană) — $4^1/_2$ puncte și o partidă întreruptă fiecare.

ȘAHIȘTI ROMÂNI ÎN TURNEE INTERNAȚIONALE

MANILA, 2 (Agerpres). — În turneul internațional de șah de la Manila, după 11 runde și disputarea partidelor întrerupte, conduc marii maeștri Liubomir Liubojevici (Iugoslavia) și Bent Larsen (Danemarca), avînd fiecare 9 puncte. **Marele maestru român Florin Gheorghiu ocupă locul 5 cu 7 puncte.** La turneu participă 18 șahiști.

★

BELGRAD, 2 (Agerpres). — După disputarea a 11 runde și a unor partide întrerupte în rundele anterioare, turneul internațional de șah de la Novi Sad are un nou lider în persoana marelui maestru sovietic Anatoli Lein. Acesta totalizează acum $8^1/_2$ p și este urmat în clasament de Janosevici (Iugoslavia) — 8 p, Matulovici (Iugoslavia) — $7^1/_2$ p (1), Buljovcici (Iugoslavia) — 7 p, **Ciocâltea (România)** și Adorian (Ungaria) — $6^1/_2$ p (1). În runda a 11-a, Lein l-a învins pe Langeweg, Adorian pe Buljovcici și Lombard pe Rakici. Janosevici a remizat cu Jovici. Celelalte partide, printre care Szilagy — Ciocâltea și Matulovici — Ilici, s-au întrerupt. Lein a cîștigat partida întreruptă în runda a 10-a cu Szilagy.

UN ARBITRU ROMÂN VA CONDUCE MECIUL POLONIA-FRANȚA B (rugby)

Duminică va avea loc la Varșovia, meciul de rugby dintre echipele Poloniei și Franței B din cadrul „Cupei națiunilor F.I.R.A."

La acest meci a fost programat ca arbitru de centru ing. **Teodor Witing,** președintele colegiului de arbitri al forului nostru de specialitate.

În proba masculină de ciclism artistic a „mondialelor" de la Viena, sportivul vest-german Gerhart Obert *a cucerit primul loc, printr-o evoluție deosebit de spectaculoasă.*
Telefoto: A.P. — Agerpres

MECIURI IMPORTANTE ÎN CAMPIONATUL DE HOCHEI AL U.R.S.S.

MOSCOVA, 2 (Agerpres). — În cadrul campionatului de hochei pe gheață al Uniunii Sovietice, echipa Spartak Moscova a suferit o nouă înfrîngere, de data aceasta în fața formației locale S.K.A. Leningrad, care a cîștigat meciul cu scorul de 4—3 (0—0, 2—2, 2—1). Lidera clasamentului, Aripile Sovietelor Moscova, a întrecut cu 7—4 (1—0, 4—2, 2—2), în deplasare, echipa Torpedo Gorki. Intr-unul din derbyurile competiției, echipele Ț.S.K.A. Moscova și Dinamo Moscova au terminat la egalitate: 4—4 (0—1, 1—0, 3—3). În turneul următor, echipa Aripile Sovietelor Moscova a învins, în deplasare, cu scorul de 4—2 (1—0, 2—0, 1—1), formația Traktor Celiabinsk. Și celelalte două pretendente la titlu au obținut victorii: Spartak Moscova a dispus cu 6—2 (3—1. 1—0, 2—1) de Dinamo Riga, iar Ț.S.K.A. Moscova a întrecut cu 8—2 (1—2, 4—0, 3—0) pe S.K.A. Leningrad. În clasament continuă să conducă echipa Aripile Sovietelor Moscova.

TURNEUL DE TENIS DE LA PARIS ÎN FAȚA SEMIFINALELOR

PARIS, 2 (Agerpres). — Turneul internațional de tenis dotat cu „Trofeul Jean Becker" a programat în sala Pierre de Coubertin partidele din sferturile de finală ale probei de simplu masculin. În primul meci s-au întîlnit olandezul **Tom Okker** și americanul **Artur Ashe.** Victoria i-a revenit lui Okker cu 6—1, 3—6, 6—3. S-a disputat în continuare partida dintre **Karl Meiler** (R.F.G.) și suedezul L. Johansson, în care victoria i-a revenit tenismanului vest-german cu 6—2, 6—3. Americanul **Stan Smith** l-a întrecut cu 3—6, 6—1, 6—1 pe compatriotul său Roscoe Tanner. În ultimul meci al „sferturilor" Ilie Năstase a cîștigat cu 6—3, 6—1 în fața francezului Jean Baptiste Chanfreau, calificîndu-se pentru semifinala în care îl va întîlni pe Okker.

În optimile de finală ale probei de dublu bărbați, **cuplul Ilie Năstase (România) — Juan Gisbert (Spania)** a întîlnit perechea franceză Patrick Proisy — Patrice Dominguez, pe care a învins-o în trei seturi: 6—3, 3—6, 6—3. Celelalte patru partide disputate s-au încheiat cu următoarele rezultate: Ashe, Tanner (S.U.A.) — Chanfreau, Goven (Franța) 6—3, 6—4; Okker (Olanda), Riessen (S.U.A.) — L. Johansson (Suedia), Phillips Moore (Australia) 6—1, 6—2; Smith, Gorman (S.U.A.) — Rahim (Pakistan), Villas (Argentina) 7—6, 7—6; R. Moore (R.S.A.), Meiler (R. F. Germania) — Borowiak (S.U.A.), Vasquez (Argentina) 6—2, 7—5.

ALTE TURNEE

DJAKARTA. — În sferturile de finală ale probei de simplu bărbați, asul australian John Newcombe l-a învins cu 6—2, 6—2 pe mexicanul Marcelo Lara. În celelalte trei partide s-au înregistrat următoarele rezultate: Fassbender — Gondowijye 6—1, 6—2; Fletcher — Keldie 4—6, 6—1, 7—5; Case — Stone 6—3, 6—2.

EDINBURGH. — Rezultate înregistrate în sferturile de finală ale celui de-al doilea turneu pentru „Cupa Dewar": **simplu bărbați:** Feaver (Anglia) — Davidson (Australia) 6—4, 6—2; Kreiss (S.U.A.) — J. Lloyd (Anglia) 6—4, 6—4; Taylor (Anglia) — Reid (S.U.A.) 7—6, 6—3; Farrell (Anglia) — Paish (Anglia) 6—3, 6—4; **simplu femei:** Redondo (S.U.A.) — Cooper (Anglia) 7—5, 6—3; Wade (Anglia) — Walsh (S.U.A.) 6—0, 6—3; Heldman (S.U.A.) — Coles (Anglia) 6—3, 6—4; Mappin (Anglia) — Kiyomura (S.U.A.) 6—7, 7—6, 6—4.

din presa străină

10 + 10

képes sport

Revista de specialitate „KEPES SPORT" din Budapesta, publică o interesantă relatare privind confruntarea celor mai buni jucători de tenis de masă din Ungaria, intitulată sugestiv 10+10. Despre ce este vorba?

„De 23 de ani, federația ungară de tenis de masă organizează o competiție devenită tradițională. După ce se alcătuiește lista celor mai buni 10 jucători și a celor mai bune 10 jucătoare, organizează un turneu, cu participarea acestora. Și nu se poate spune că întrecerea „10+10" nu a devenit competiția cea mai îndrăgită a suporterilor tenisului de masă din Ungaria. Și în acest an s-a organizat această întrecere, în care cei mai buni își dispută întîietatea. Deci, fiecare se întîlnește cu fiecare, și astfel raporturile de valori sînt puse în mod real în balanță.

Competiția încheiată recent a confirmat și pronosticurile hîrtiei. Turneul feminin a revenit jucătoarei **Jutka Magos,** iar cel masculin a fost cîștigat de **Tibor Klampár.** Înainte de întreceri, mulți specialiști spuneau că nici unul dintre aceștia nu se află în formă maximă. Dar confruntările de la masa de joc au dezis aceste pronosticuri. Victoriile lor au fost clare și categorice. O deziluzie a produs comportarea lui **István Jonyer.**

Iată cîteva superlative ale întrecerii: cea mai mare speranță s-a dovedit a fi tînăra **Marta Csik** din Szombathely; cel mai mare succes l-a repurtat jucătorul **Faházi,** prin spectaculozitatea meciurilor sale; cele mai multe victorii —9, din tot atîtea posibile, le-a repurtat cîștigătorul turneului, **Tibor Klampár".**

SPORTUL ȘCOLAR — SACRIFICAT

l'Humanité

Sub semnătura lui Roland Passevant, ziarul L'HUMANITÉ a publicat, zilele trecute, un articol privind perspectivele sumbre ale educației fizice și sportului în școlile din Franța. După ce citează o serie de promisiuni făcute de o serie de personalități politice, autorul articolului scrie:

„...1974 se anunță, datorită unui buget care sacrifică în mod deliberat educația fizică și sportul școlar, ca o piatră de hotar a acestei politici ipocrite; o politică ce constă în a repeta fără pudoare că tineretul nostru nu are gustul sportului și al efortului, așa încît nu se ia nici una din măsurile necesare pentru ca educația fizică și sportul școlar să devină parte integrantă a procesului de educație... Așadar, în 1974 bugetul educației fizice și sportului suferă o lovitură grea cu adevărat. În timp ce ar fi trebuit 20 000 de cadre didactice mai mult, nu se vor crea decît 700 de posturi (din care 375 profesori), față de 1 350 în 1973".

Articolul arată că factorii de răspundere în domeniul sportului acordă o mai mare atenție Centrelor de animare sportivă (C.A.S.), deși acestea n-au reușit să atragă în jurul lor decît cîteva mii de tineri, pe cînd populația școlară a Franței se cifrează la milioane de copii. Din discuțiile purtate în Adunarea Națională a reieșit, de altfel, că în cadrul acestor C.A.S.-uri există un specialist la 55 copii „în timp ce unitățile școlare nu pot dispune decît de unul la 300 de elevi".

În concluzie, autorul subliniază faptul că „60% din copiii cursului primar nu fac deloc educație fizică sau sport".

„DIVORȚUL" LUI HAGAN

MARCA

Ziarul madrilen „MARCA" se ocupă de schimbarea antrenorului de la Benfica Lisabona, englezul Jimmy Hagan. Iată cîteva fragmente din acest articol:

„Am mai scris de multe ori despre renumita echipă portugheză Benfica Lisabona, dar acum revenim pentru a vă relata un fapt puțin obișnuit la marile echipe. Se pare că mîna forte a englezului Jimmy Hagan nu a fost pe placul dezmierdatelor vedete ale echipei campioane și nici pe gustul președintelui clubului. Poate că seriozitatea englezilor nu se potrivește cu temperamentul portughezilor, căci altfel nu s-ar explica de ce și un alt britanic — Ronnie Allen de la Sporting Lisabona— a fost nevoit să părăsească Portugalia.

„Bomba" cu Jimmy Hagan a explodat în timpul unor antrenamente ale echipei Benfica în vederea meciului pentru sărbătorirea lui Eusebio. Cîțiva jucători au refuzat indicațiile antrenorului privind pregătirea ce trebuia făcută. Pur și simplu, au sfidat sfaturile primite. Printre aceștia se aflau și titularii Toni și Humberto, cărora Hagan le atrăsese atenția: **„Dacă continuați în felul acesta antrenamentul, nu veți fi introduși în echipă"... Și Hagan s-a ținut de cuvînt. În seara meciului, președintele clubului, dr. Borges Coutinho s-a adresat antrenorului, cerînd introducerea celor doi jucători în formație. Jimmy Hagan nu a cedat însă și, în consecință, dl. Coutinho a dat dispoziție celor doi jucători să intre în vestiar și să se echipeze. „În acest caz — a spus Hagan — îmi dau demisia..." „N-ai decît..." — i-a replicat președintele. Și astfel, Jimmy Hagan și-a făcut bagajele, divorțînd de Benfica. De la 1 octombrie, noul antrenor provizoriu este Fernando Cabrita".**

TURNEUL DIVIZIONAR DE BASCHET FEMININ

În derby-ul zilei, Politehnica — Voința București 60-53

TIMIȘOARA, 2 (prin telefon). Al treilea turneu al primului tur al campionatului republican feminin de baschet (etapele VI, VII, și VIII) a început vineri în sala Olimpia din localitate, înregistrîndu-se următoarele rezultate:

RAPID — CONSTRUCTORUL BUCUREȘTI 60—37 (35—17). Feroviarele au obținut o victorie la un scor neașteptat de mare, dar meritat. Ele au impus de la început un ritm alert, prin care și-au surprins adversarele. Foarte mobile și atente în apărare baschetbalistele de la Rapid au realizat o suită de intercepții și contraatacuri eficace. În plus, acțiunile poziționale au decurs și ele în mare viteză și drept urmare tabela de scor indica în min. 17 27—10 pentru Rapid. De aici, singura problemă a meciului a constituit-o diferența cu care aveau să cîștige giuleștencele. Echipa Constructorul a deziluzionat prin monotonia acțiunilor ofensive, prin combativitatea redusă în apărare, prin prea desele ratări. În această partidă, internaționala Eugenia Salcu și-a făcut debutul la Rapid. Au marcat: **Gugiu 19, Suliman 11, Bosco** 9, **Tal** 6, **Salcu** 6, **Ivanovici** 5, **Vasilescu** 2, **Găescu** 2, pentru Rapid, respectiv **Paitek** 2, **Gugu** 6, **Barabaș** 6, **Popescu** 3, **Guranda** 4, **Gheorghe** 6, **Tomescu** 4, **Odobescu** 6. Au arbitrat **P. Pasăre** și **D. Oprea.**

UNIVERSITATEA CLUJ — VOINȚA TG. MUREȘ 46—38 (13—26). Clujencele au evoluat foarte slab în prima repriză, mai cu seamă în atac unde au comis o sumedenie de greșeli de tehnică și au ratat enorm. În schimb mureșencele nu s-au lăsat invitate și au dominat categoric, obținînd la pauză un avans de 13 puncte. Însă, aceasta nu s-a dovedit suficient deoarece în următoarele 20 de minute, studentele au aplicat o apărare agresivă recuperînd punct după punct, reușind să egaleze în min. 27: 29—29. În continuare, întrecerea a fost echilibrată, interesantă prin evoluția scorului, dar presărată cu erori de tehnică comise de jucătoarele ambelor formații. În final, sportivele de la Universitatea au cîștigat, însă evoluția lor generală a fost cu mult sub nivelul posibilităților. Au mrcat: **Anca 15, Jighișan 10, Szekeli 5, Moraru 1, Pop 4, Portic 4, Farkaș 7,** pentru Universitatea, respectiv **Opriciu 1, Brassai 8, Balaș 6, Daichendt 2, Szabo 3, Papp 2, Lorincz 14, Csikos 2.** Au arbitrat **E. Răducanu** și **V. Pruncu.**

UNIVERSITATEA IAȘI — OLIMPIA BUCUREȘTI 47—34 (25—11). În derby-ul promovatelor în Divizia A, ieșencele și-au impus din primele minute plusul de experiență (concretizat prin mai buna organizare a jocului și precizie în aruncările la coș), iar pe parcurs bucureștencele au trebuit să facă eforturi serioase pentru a reface din handicap. Au marcat: **Anichitei 15, Aproloaie 3, Nichifor 6, Haraga 8, Gumeniuc 3, Pieptu 6, Susanu 6,** pentru Universitatea, respectiv **Tomescu 10, Ioniță 4, Zamfir 1, Căprița 11, Bîră 8.** Au arbitrat **G. Mahler** și **R. Schmidt.**

I.E.S.F. — UNIVERSITATEA TIMIȘOARA 66—48 (36—31).

CRIȘUL ORADEA — SĂNĂTATEA SATU MARE 66—39 (36—27)

POLITEHNICA BUCUREȘTI — VOINȚA BUCUREȘTI 60—53 (26—30)

Programul de azi: **sala Olimpia, de la ora 9.** Constructorul — Sănătatea Satu Mare, Olimpia Buc. — Voința Tg. Mureș, **de la ora 15:** Voința Buc. — Rapid, Crișul — Univ. Iași, Univ. Timișoara — Politehnica, „U" Cluj — I.E.F.S.

D. STANCULESCU

ATLETISMUL NOSTRU

(Urmare din pag 1)

milie, în sfîrșit, mai vechi practicanți ai atletismului care își dau seama că nu mai au posibilități de a progresa (n-au avut o bază corespunzătoare de pregătire, au fost suprasolicitați în antrenamente și în concursuri, n-au beneficiat de condițiile optime de refacere etc.)".

Prof. NICOLAE MĂRĂȘESCU: „Problema mi se pare extrem de importantă pentru munca noastră și propun redacției organizarea unei anchete separate pe această temă. Dispariția unui mare număr de juniori după trecerea lor la seniorat nu este un fenomen propriu atletismului nostru, sportului românesc; el afectează întreg sportul mondial. În multe țări, chiar dintre cele mai avansate pe tărîm sportiv, procentul de pierderi (conform statisticilor) depășește 50 la sută (cazul R.D. Germane, S.U.A., Uniunii Sovietice, R.F. Germania etc.). Nici o țară nu a putut păstra în activitate pe toți juniorii săi și aceasta din mai multe cauze. N-am să mă refer acum la ceea ce se întîmplă în alte țări, ci la ceea ce se petrece în atletismul nostru. După părerea mea aceste cauze sînt:

● juniorii au la dispoziție multe condiții ca să se dezvolte, ca să atingă un anumit nivel de valoare (profesori specialiști, stimulente pentru muncă, numeroase competiții etc.). Odată trecuți la seniorat, tinerii atleți — dacă nu sînt printre cei mai buni 3—4 din țară — nu se mai bucură de aceeași atenție din partea antrenorilor, nu se mai bucură de același sprijin și, încet, încet, dispar din activitate.

● lipsa unei categorii intermediare de vîrstă — aceea de tineret — care să se bucure de aceeași atenție ca și celelalte existente, creează un hiatus mare între juniorat și seniorat. Trecerea făcîndu-se prea brusc, ea determină multe pierderi. La noi nu există un sistem de concursuri pentru atleții aflați în situația de seniori în primul sau al doilea an de activitate. Mai de mult s-au organizat unele competiții, dar s-a renunțat prea repede la ele.

● mulți atleți juniori devin studenți odată cu trecerea la seniorat, dar în facultăți, la catedrele de educație fizică, sînt puțini specialiști în atletism și, pe de altă parte, nici nu au la dispoziție un număr suficient de competiții. Alți juniori merg să-și satisfacă stagiul militar. Dar secțiile de la Steaua și Dinamo nu-i pot cuprinde decît pe cei mai valoroși dintre ei. Celelalte asociații sportive militare, din păcate, nu au secții de atletism. Dacă ar avea astfel de secții, măcar tot atîtea cîte sînt la lupte, ar fi ceva extraordinar!

● sînt categoric împotriva părerii acelora care susțin că prematura dispariție din atletism a unor tineri talentați se datorește faptului că ar fi fost „forțați" ca juniori. Cred că este vorba numai de o argumentare care să acopere nerealizările! Spațiul nu-mi permite să arăt adevărul... adevărat, dar sper să pot dovedi aceasta, în baza a zeci și zeci de exemple, cu un prilej viitor...".

Prof. MIHAI RĂUȚOIU: „Schimbarea antrenorului (în cele mai multe cazuri), modificarea, de multe ori radicală, a condițiilor de lucru, limitarea timpului de pregătire, mai ales pentru un tînăr devenit student, incapacitatea de a stabili la timp factorii care determină o stagnare sau chiar regres, sînt numai cîteva cauze care conduc spre afirmația că proaspeții seniori plătesc tribut pentru intensitatea de lucru la care au fost supuși ca juniori. Sînt convins că nu este așa și că, chiar în viitorul sezon de concursuri al anului 1974, cei mai mulți dintre juniorii promoției '73 vor activa, ca seniori, cu rezultate dintre cele mai bune!".

Prof. ION SÖTER: **„Juniorii au un program competițional prea încărcat, dar majoritatea lor se pierd în „țara nimănui" (la vîrsta de 20—21 de ani) cînd nu mai sînt juniori ca vîrstă, dar nici seniori ca performanță. În această ordine de idei, mi se pare revelator faptul că anual meciul de tineret România—R.S.S. Ucraineană este susținut, de fapt, de echipa noastră de juniori, a cărei pregătire este asigurată de F.R.A. Cine se ocupă de atleții ajunși la vîrsta de 20—21 de ani și în care s-au făcut investiții serioase ca juniori? Cine menține la aceștia flacăra marii performanțe? Nimeni!"**

Prof. GHEORGHE ZĂMBREȘTEANU: „Intr-o oarecare ierarhizare cauzele care determină pierderile juniorilor ar fi: ● reducerea timpului de antrenament, începîndu-se de la vîrsta de 18 ani, adică atunci cînd elevul se pregătește pentru încheierea școlii și pregătirea pentru facultate, pentru o meserie etc. ● selecție greșită și o pregătire slabă în ceea ce privește factorul pregătirii psihice, morale, a caracterului ● schimbarea necorespunzătoare a metodei de pregătire, odată cu schimbarea antrenorului ● existența unor greșeli de tehnică, mai bine evidențiate în întrecerea cu seniorii ● accidentări ca urmare a unor forțări și a unei slabe pregătiri fizice generale ● slaba stimulare și uneori greșita stimulare a voinței, a dorinței de a obține rezultate bune, a dăruirii pasionate pentru afirmare".

MULTE VICTORII PRIN TUȘ

(Urmare din pag. 1)

Pop (Odorhei); cat. 82 kg: L. Ambruș (Tg. Mureș) b.t. Gh. Luciu (Petrila), C. Paraschiv (Brașov) m.n. E. Teglas (Odorhei); cat. 100 kg: I. Laszlo (Odorhei) b.p. E. Nicoară (Hunedoara).

Gh. BRIOTA, coresp.

PITEȘTI, 2 (prin telefon). Aici sînt prezente echipele seriei I. Încă din reuniunea inaugurală, concurenții au abordat cu mult aplomb partidele, astfel că am asistat la confruntări spectaculoase, de bun nivel tehnic. În turul I, favoriții au cîștigat pe toată linia, ceea ce înseamnă că formațiile din fruntea clasamentului, cum sînt Steaua, Dunărea Galați, Dinamo București și Hidrotehnica Constanța au șanse să se mențină pe primele locuri în serie. Dar, greul de-abia începe.

Iată cîteva rezultate tehnice: cat. 48 kg — V. Urlea (Dinamo Buc) b.t. C. Bufu (Iași); *52 kg* — I. Vanghelici (Constanța) b.t. C. Coman (Brăila), Gh. Ștefan (Steaua) b.t. D. Chiriță (Călărași); *62 kg* — N. Dumitru (Constanța) b.p. N. Chelcea (Pitești); *74 kg* — T. Pancă (Dinamo Buc.) b.t. D. Bocăneanu (Brăila); *90 kg* — A. Bălăianu (Steaua) b.t. V. Dumitrache (Iași); *+100 kg* — C. Morcov (Constanța) b.t. Al. Păduraru (Ploiești).

I. FEȚEANU, coresp. jud.

CRAIOVA. 90 de luptători (echipele sînt cu efective complete) au luat startul în seria a II-a. Sala sporturilor, bine pusă la punct, oferă participanților cele mai bune condiții de desfășurare a turneului, iar arbitrajele sînt asigurate de activiști competenți ai acestui sport, cum sînt M. Bolocan (Pitești), N. Cristea (București) ș.a.

Competiția se anunță deosebit de disputată. Chiar în primele două tururi am putut vedea numeroase meciuri în care combatanții au luptat cu multă dîrzenie, iar arbitrii n-au dictat aproape deloc avertismente pentru pasivitate. N-au lipsit nici surprizele. Astfel, doi dintre favoriții la primele locuri, C. Ardeleanu (Lugoj) și A. Balogh (Satu Mare) au părăsit învinși patrulaterul de concurs.

Iată primele rezultate: 48 kg — V. Borlan (Satu Mare) b.t. A. Cotuna (Timișoara); *52 kg* — I. Neacșu (Reșița) b.t. N. Vizitiu (Rapid Buc.); *57 kg* — M. Văduva (Craiova) b.t. A. Kalapacs (A.S.A. Brașov); *68 kg* — V. Gheorghiu (Dinamo Brașov) b.t. Gh. Grigore (Craiova); *82 kg* — C. Mihăilă (Timișoara) b.t. C. Ardeleanu (Lugoj); *100 kg* — I. Bădulescu (Rapid Buc.) b.p. A. Balogh (Satu Mare).

Șt. GURGUI, coresp. jud.

DE PE TERENURILE DE FOTBAL

● Pe stadionul olimpic din **Roma,** în prezența a peste 45 000 de spectatori, s-a disputat întîlnirea internațională amicală dintre echipa **Ț.S.K.A. Moscova** și **combinata cluburilor Lazio și Roma.** La capătul unui joc cu multe faze spectaculoase, fotbaliștii sovietici au obținut victoria cu scorul de **1—0 (1—0),** prin golul înscris în minutul 44 de **Kuznețov.**

● Pe stadionul Wembley din **Londra** s-a disputat meciul dintre selecționatele **Angliei** și **R. F. Germania,** contînd pentru campionatul european rezervat echipelor de amatori. Fotbaliștii englezi au terminat învingători cu scorul de **1—0 (0—0),** prin golul marcat de **Searle.** Partida a fost urmărită de circa 30 000 de spectatori.

● Campionatul de fotbal al Suediei a fost cîștigat în acest an de formația **Aatvidaberg,** care a totalizat 37 de puncte din 26 de meciuri susținute. Pe locurile următoare s-au situat Oester — 31 puncte, Djurgaarden — 31 puncte și Malmö — 30 puncte. Clasate pe ultimele două locuri, echipele Oergryte și Saab au retrogradat în divizia secundă a campionatului. Iată rezultatele înregistrate în ultima etapă: Landskrona — Hammarby 1—2; Djurgaarden — Gais 5—2; Oergryte — Saab 3—3; Aatvidaberg — Oester 2—2; Sirius — A.I.K. 1—2; Elfsborg — Malmö 2—1; Norrköping — Oerebro 3—1.

FIȘIER *(FOTBAL)*

EUSEBIO

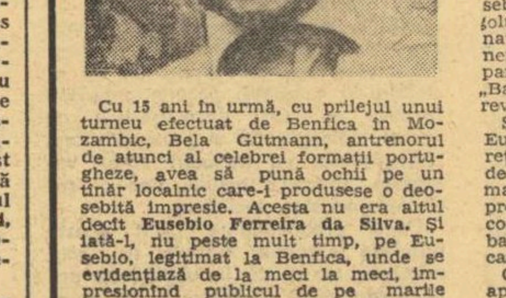

Cu 15 ani în urmă, cu prilejul unui turneu efectuat de Benfica în Mozambic, Bela Gutmann, antrenorul de atunci al celebrei formații portugheze, avea să pună ochii pe un tînăr localnic care-i produsese o deosebită impresie. Acesta nu era altul decît **Eusebio Ferreira da Silva.** Și iată-l, nu peste mult timp, pe Eusebio, legitimat la Benfica, unde se evidențiază de la meci la meci, impresionînd publicul de pe marile stadioane ale lumii prin șuturile sale năprasnice, prin golurile de toată frumusețea pe care le înscrie.

Născut la 25 ianuarie 1942 la Laurenço Marques, Eusebio a avut o lungă și strălucită carieră fotbalistică. Marile succese realizate de Benfica Lisabona, în ultimul deceniu, se datoresc în mare parte și „perlei negre din Mozambic" cum îi numeau admiratorii săi. În ultimii 15 ani, Benfica a cîștigat de 11 ori campionatul, a cucerit Cupa campionilor europeni în 1961 și 1962 și a fost finalistă a competiției în 1963, 1965 și 1968. Un palmares splendid cu care puține formații de pe continent se pot mîndri! În 1966, în turneul final al C.M. din Anglia, Eusebio devine golgeter al campionatului prin cele 9 goluri marcate. Dar cine nu-și aduce aminte de aportul său la memorabila partidă de atunci dintre Portugalia și R.P.D. Coreeană (5—3), cînd Eusebio a înscris nu mai puțin de 4 goluri? În 1965 el este desemnat cel mai bun fotbalist al continentului, primind din partea revistei pariziene „France Football" trofeul „Balonul de aur", iar în 1968 aceeași revistă îi oferă „Gheata de aur".

Și iată că, în campionatul 1972-73, Eusebio trăiește parcă a doua tinerețe, înscriind în 36 de meciuri, 40 de goluri pentru Benfica, performanță prin care a cucerit, din nou prețiosul trofeu, „Gheata de aur", acordat tot de revista „France Football", celui mai bun golgeter al campionatelor naționale.

Cariera sportivă a lui Eusebio se apropie de sfîrșit, după o bogată și prodigioasă activitate desfășurată la un înalt nivel și apreciată în unanimitate de iubitorii fotbalului. Recent, el a fost sărbătorit în cadrul unui meci jubiliar, dar asta nu înseamnă că și-a agățat definitiv ghetele în cui... El continuă să joace. Cît timp? „Atîta timp cît nu voi fi ridicol" — răspunde Eusebio.

● TELEX ● TELEX ● TELEX ● TELEX ● TELEX ● TELEX ●

La Sarajevo s-a disputat primul meci dintre echipa iugoslavă Borac Banja Luka și formația suedeză Linkoeping, contînd pentru optimile de finală ale Cupei campionilor europeni la handbal masculin. Handbaliștii iugoslavi au obținut victoria cu scorul de 26—16 (14—10).

■

Cursa motociclistă de clasa 500 cmc, desfășurată pe circuitul de la Brand's Hatch, s-a încheiat cu victoria sportivului englez Phil Read. Concurînd pe o motocicletă „M.V. Agusta", Read a realizat o medie orară de 146,200 km. Pe locurile următoare s-au clasat compatrioții săi Barry Sheene („Suzuki") și Martin Grant („Yamaha"). Prezent la startul acestei probe, campionul italian Giacomo Agostini („M.V. Agusta") a ocupat în final locul cinci. Cel mai rapid tur de circuit a fost realizat de Phil Read, cu o medie orară de 155,400 km.

■

La Viena s-a desfășurat întîlnirea amicală de volei dintre reprezentativele feminine ale Austriei și Scoției. Gazdele au terminat învingătoare cu scorul de 3—0 (15—7, 15—5, 15—8).

■

Proba de obstacole din cadrul concursului de călărie, care se desfășoară la „Madison Square Garden" din New York, a fost cîștigată de sportivul englez Harvey Smith" („Salvador"), care l-a întrecut în baraj pe compatriotul său Graham Fletcher („Buttevant Boy"). Pe locul trei s-a clasat americanul Malcolm Cone („Triple Crown"). Vest-germanul Fritz Ligges („Genius"), unul dintre favoriții cursei, a ocupat locul șase.

■

Pugilistul italian Bruno Arcari și-a păstrat titlul de campion mondial (versiunea WBC) la categoria ușoară. În gala desfășurată la Copenhaga, în prezența a peste 5 000 de spectatori, Bruno Arcari l-a învins prin K.O. în repriza a 5-a pe șalangerul său, danezul Joergen Hansen. Aceasta a fost cea de-a 57-a victorie obținută de boxerul italian, din cele 59 de meciuri susținute în cariera sa de profesionist.

■

La Viena, în cadrul „Cupei ligii europene" la tenis de masă, s-au întîlnit selecționatele mixte ale Austriei și Angliei. Victoria a revenit oaspeților cu scorul de 6—1. Iată rezultatele tehnice (primii sînt trecuți jucătorii englezi): Jarvis — Weinmann 2—1 (22—20, 18—21, 24—22); Neale — Schlueter 2—0 (21—10, 21—17); Jill Hammersley — Eva Begner 2—0 (21—9, 21—10); Jarvis, Desmont — Schlueter, Weinmann 0—2 (19—21, 17—21); Karenza Matthews, Neale — Eva Bogner, Weinmann 2—0 (21—11, 21—13); Neale — Weinmann 2—0 (21—10, 21—11); Jarvis — Schlueter 2—1 (16—21, 22—20, 21—18).

■

Cursa ciclistă de șase zile desfășurată pe velodromul acoperit din Frankfurt pe Main a fost cîștigată de cuplul vest-german Siggi Renz — Wolfgang Schulze cu 542 puncte. I-au urmat perechile Duyndam (Olanda) — Tschan (R.F. Germania) — 530 p și Kemper (R.F. Germania) — Gilmore (Australia) — 523 p.

■

Din nou schimbare de lider în Cursa ciclistă de șase zile care se desfășoară în prezent pe velodromul acoperit din Grenoble. Înaintea ultimelor 24 de ore ale cursei, pe primul loc în clasament se află perechea Felice Gimondi (Italia) — Gerben Karstens (Olanda). Îi urmează, la un tur, cuplurile Allain van Lancker — Jacky Mourioux (Franța) și Eddy Merckx — Patrick Sercu (Belgia).

■

Tradiționalul turneu de golf de la Las Vegas a fost cîștigat de tînărul sportiv american Johny Mahaffey, cu un total de 217 p. Marele favorit al competiției, Arnold Palmer, s-a clasat în partea a doua a clasamentului cu un rezultat modest: 281 p.

Redacția și administrația: București, str. Vasile Conta nr. 16; telefoane: centrală 11.10.05, secția corespondenți 11.51.09, interurban 72 și 286; telex: sportrom buc. 180, Tiparul „I. P. „Informația", București 40.368

Biblioteca Târgu-Mureș

PROLETARI DIN TOATE ȚĂRILE, UNIȚI-VĂ!

Sportul

ZIAR AL CONSILIULUI NAȚIONAL PENTRU EDUCAȚIE FIZICĂ ȘI SPORT

Anul XXIX — Nr. 7584 | 4 PAGINI 30 BANI | Duminică 4 noiembrie 1973

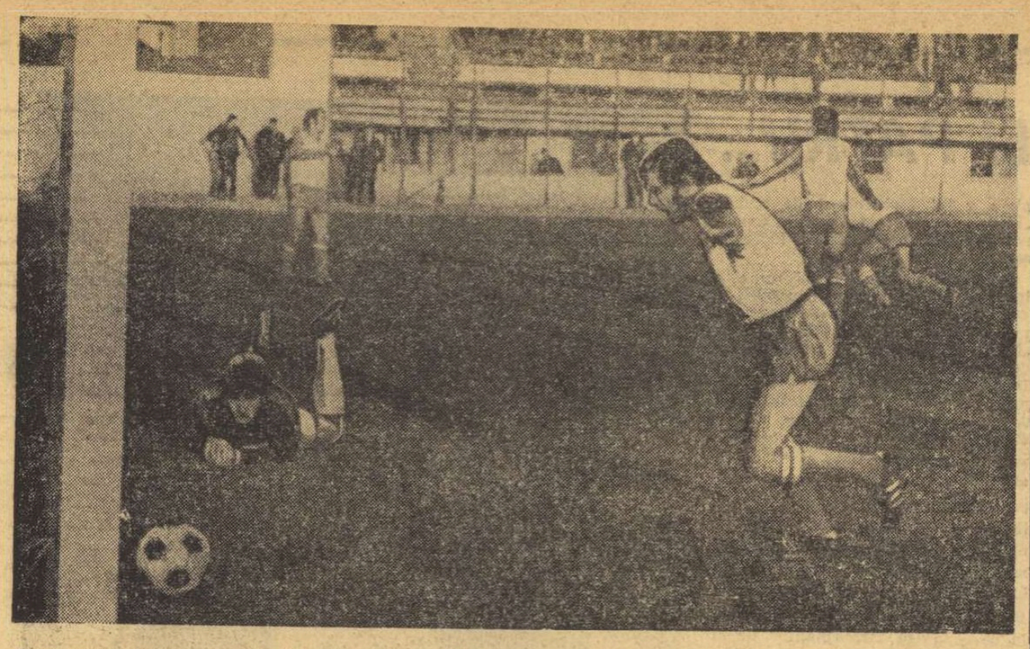

Fază critică la poarta echipei arădene. Portarul Iorgulescu *și fundașul* Birău *urmăresc înfrigurați traiectoria balonului. (Rapid — U.T.A., pe Giulești)*

AZI, ÎN DIVIZIA A, LA FOTBAL

ȘASE JOCURI ÎN CONTINUAREA ETAPEI A 12-a

Uvertura au semnat-o cele trei partide de ieri! Iar astăzi alte șase jocuri chemate să contureze etapa nr. 12, interesantă și echilibrată prin prisma calculului hîrtiei.

Din cele șase partide de astăzi, două se detașează, mai ales prin implicațiile pe care le au pentru zona superioară a clasamentului. La București, vice-liderul actual, **F. C. Constanța** va încerca în fața **Sportului studențesc** să repete măcar, remiza obținută miercuri la Bacău pentru a se menține printre protagoniste. Studenții, însă, nu o duc prea strălucit cu punctele, „lanterna" e la cîțiva pași sub ei, și tocmai de aceea gîndul de mai bine al dobrogenilor se va izbi de o replică dîrză. La Cluj, după surprinzătoarea, dar meritata victorie obținută, duminică, la București în fața campionilor, **studenții** vor încerca să atace „podiumul". Greu va fi, pentru că adversara, deși a pierdut sîmbăta trecută fără replică în fața piteștenilor, se numește, totuși, **Steaua.**

Meciuri „grele" și în zona deja fierbinte a clasamentului. Dintre toate, disputa de la Petroșani pare cea mai aspră, pentru că și **Jiul** și **S. C. Bacău** au puncte puține, pentru că nimeni nu vrea să ajungă pe ultimul loc. După cum nici **Petrolul** nu vrea să mai dețină lanterna.

În sfîrșit, două partide ale căror rezultate ar putea deveni decisive pentru cele 4 combatante. **F. C. Argeș**, relansată, mai ales moral, după frumoasa victorie în fața Stelei, la București, va încerca să sprinteze spre primele locuri, chiar dacă **studenții ieșeni** au venit la Pitești cu gîndul unui punct. Iar la Timișoara **Poli** va încerca să treacă în prima jumătate a clasamentului, deși **Steagul roșu,** avînd și ea puncte puține va forța mult remiza.

Așadar, după uvertura de ieri, astăzi șase jocuri de la care putem aștepta foarte multe, chiar și surprize. **Să așteptăm, în primul rînd, revirimentul de formă. (M. M. I.).**

CLASAMENTUL DUPĂ MECIURILE DE IERI

1.	Univ. Craiova	12	8	3	1	24—10	19
2.	F.C. Constanța	11	7	2	2	20—10	16
3.	C.S.M. Reșița	12	5	4	3	20—14	14
4.	Dinamo	12	6	2	4	18—15	14
5.-6.	Steaua	11	5	2	4	16—13	12
	„U" Cluj	11	5	2	4	12— 9	12
7.	F.C. Argeș	11	5	2	4	16—16	12
8.	Poli. Iași	11	5	1	5	9—10	11
9.	Rapid	12	4	3	5	14—16	11
10-11.	Poli. Tim.	11	4	2	5	8—10	10
	Steagul roșu	11	4	2	5	8—10	10
12.	A.S.A. Tg. M.	11	4	2	5	15—21	10
13.	C.F.R. Cluj	12	4	2	6	15—26	10
14.	Sportul stud.	11	4	1	6	16—13	9
15.	S.C. Bacău	11	4	1	6	14—19	9
16.	U.T.A.	12	4	1	7	12—19	9
17.	Jiul	11	3	2	6	12—14	8
18.	Petrolul	11	3	2	6	12—16	8

În cele trei partide de ieri (ale căror cronici le veți citi în pagina a treia) s-au înregistrat rezultatele:

UNIVERSITATEA CRAIOVA	— C. F. R.	5—0 (1—0)
C. S. M. REȘIȚA	— DINAMO	2—1 (2—0)
RAPID	— U. T. A.	2—1 (1—1)

PROGRAMUL MECIURILOR DE ASTĂZI:

SPORTUL STUDENȚESC (Stadionul Republicii)	— F. C. CONSTANȚA
„U" CLUJ	— STEAUA
JIUL	— S. C. BACAU
A. S. A. TG. MUREȘ	— PETROLUL
POLI TIMIȘOARA	— STEAGUL ROȘU
F. C. ARGEȘ	— POLITEHNICA IAȘI

Toate partidele încep la ora 14,30.

O SĂPTĂMÎNĂ A GIMNASTICII LA PITEȘTI

● În Sala sporturilor, campionatul național de juniori și finala pe echipe pentru maeștri și maestre precum și finala individuală a maeștrilor

O „săptămînă a gimnasticii" la Pitești! Într-adevăr, începînd de luni și pînă duminica viitoare, Sala sporturilor din orașul reședință a județului Argeș va găzdui un veritabil recital al gimnasticii noastre de performanță, dacă avem în vedere că aici și-au dat întîlnire cei mai buni juniori, junioare, senioare și seniori din întreaga țară. Vor intra mai întîi în concurs finaliștii juniori: patru echipe și șase sportivi individuali la categoria a II-a băieți, 35 de gimnaști de categoria I și doi maeștri; la fete, organizatorii scontează pe participarea a șase echipe și 19 sportive individuale (categoria a II-a), 31 de gimnaste de categoria I și 41 de maestre. Este mai mult ca sigur că această participare poate asigura un nivel ridicat finalei juniorilor de la Pitești.

Spre sfîrșitul săptămînii intră în competiție maeștrii gimnasticii noastre, care-și dispută titlurile pe echipe, iar băieții și titlurile la individual compus și pe aparate.

Fază din meciul inaugural al Diviziei A, în care s-au întîlnit echipele I.P.G.G. București și Liceul nr. 1 Miercurea Ciuc. În imagine un atac al studenților bucureșteni.

CAMPIONATUL DE HOCHEI A ÎNCEPUT... FURTUNOS

În primul meci al competiției, echipa Liceului nr. 1 din Miercurea Ciuc a învins, la București, pe I.P.G.G.!

Ieri s-au disputat primele partide din cadrul diviziei A la hochei pe gheață, prilej cu care am avut ocazia să vedem evoluînd, la București, jumătate din divizionare, adică patru din cele opt formații participante la această întrecere. Etapa inaugurală a fost așteptată cu un interes notabil, speranțele iubitorilor hocheiului nefiind dezmințite, deoarece aceste prime partide ne-au oferit satisfacții multiple, dintre care unele majore, cum ar fi cele legate de valoarea ridicată a jocurilor, de angajamentul fizic total și de ambiția cu care echipele și-au apărat șansele.

Că divizia A înseamnă altceva decît obișnuitele turnee de altădată ne-au confirmat-o nu numai observațiile îmbucurătoare de mai înainte ci și faptul că etapa de debut a adus cu ea și o surpriză de proporții. Meciul inaugural al întrecerii s-a încheiat cu un rezultat pe care puțini dintre cunoscătorii acestui sport l-ar fi prevăzut: **tînăra echipă a elevilor din Miercurea Ciuc a învins (în deplasare!) pe I.P.G.G. cu 6—4, la capătul unui meci care a avut în lungi perioade de timp atributele unui hochei modern.** Această neașteptată victorie, dacă ținem seama de faptul că I.P.G.G. a cîștigat, atît la București, cît și la Miercurea Ciuc, meciurile din „Cupa României" cu echipa Liceului nr. 1, își are explicația în plusul de coeziune și omogenitate al tinerilor hocheiști eleví. În opoziție, bucureștenii au preferat acțiunile individuale.

Jocul a început echilibrat, cu o scurtă perioadă de tatonare, la capătul căreia elevii, mai curajoși și activi în atac, au deschis scorul prin Szabo (min. 6). Surprinși, bucureștenii au reacționat prompt, au egalat (printr-o acțiune individuală), reușind chiar să ia conducerea în min. 12: 2—1. Meritul echipei din Miercurea Ciuc este acela că n-a cedat nici atunci (egalînd în min. 18) și nici mai tîrziu, cînd I.P.G.G. conducea cu 4—2 (min. 23). Scorul a devenit egal pentru ultima oară la începutul ultimei reprize (4—4, min. 42), după care oaspeții au luat conducerea. În ultimele zece minute, conduși cu 5—4, studenții au asaltat poarta adversă, dar n-au obținut decît o... bară. Cînd mai erau 24 de secunde de joc, antrenorul formației I.P.G.G. a scos pe portarul Iova din poartă, riscînd totul pentru a forța egalarea și l-a transformat în jucător de cîmp, însă cei care au înscris au fost tot oaspeții, care au pecetluit scorul final cu 6 sec. înainte de sfîrșit, prin Bartales.

Rezultate tehnice: I.P.G.G. — Liceul nr. 1 Miercurea Ciuc 4—6 (3—2, 1—1, 0—3). Au marcat: **Mihăilescu, Marian, Rusz, Nuțescu** — I.P.G.G., **Szabo** (2), **Bartales** (2), **Töke, Peter** — Liceul nr. 1, au arbitrat: **Fl. Gubernu** și **R. Cristescu**; Steaua — S. C. Miercurea Ciuc 5—2 (2—2, 2—0, 1—0), au marcat: **M. Vlad** (2), **Ionită, Nistor, Curelaru** — Steaua, **Basa** (2) — S.C. Miercurea Ciuc, au arbitrat: **Gh. Mureșan** și **M. Presneanu.**

Programul de azi: **ora 16:** I.P.G.G. — Liceul nr. 1 Miercurea Ciuc; **ora 18:** Steaua — S. C. Miercurea Ciuc.

Și al doilea meci al cuplajului a fost, mai ales în reprizele a doua și a treia, la fel de frumos și interesant ca jocul din deschidere.

Steaua s-a văzut condusă, la un moment dat, cu 2—0, a egalat abia la sfîrșitul primei reprize și a cîștigat mai greu decît o arăta scorul (5—2), în fața ambiției cu care și-au apărat șansele hocheiștii din Miercurea Ciuc.

Călin ANTONESCU

„MENS SANA IN CORPORE SANO" NU E, PENTRU NOI, UN SIMPLU ADAGIU, CI O CĂLĂUZĂ ACTIVĂ ÎN VIAȚA STUDENȚILOR GĂLĂȚENI

O oră de confruntări pe teme de sport cu prof. ing. Iosif Engri, rectorul Institutului Politehnic Galați

În cel de-al 22-lea an de activitate, Institutul politehnic din Galați are un efectiv care atinge 3 000 de studenți, pregătiți în disciplinele mecanicii, industriei alimentare și tehnicii pescuitului, frigotehniei, construcției de nave și instalației de bord, precum și tehnologiei construcțiilor de mașini, care împreună cu studenții celuilalt așezămînt de învățămînt superior — Institutul pedagogic — întreține, simultan cu desfășurarea procesului de pregătire în specialitate, o activă viață sportivă universitară.

Cu o recunoscută și bine apreciată contribuție competițională, cu largi și susținute prezențe în feluritele forme de campionate și întreceri pe țară, Clubul sportiv universitar Galați ocupă un loc remarcabil în sportul de masă care îi asigură binemeritate satisfacții.

Într-o convorbire cu prof. ing. **Iosif Engri**, rectorul Institutului politehnic din Galați, avînd ca subiect sportul, iată ce am reținut pentru a împărtăși cititorilor noștri:

— Preocuparea noastră fundamentală este să pregătim viitorii ingineri pentru tehnica și economia națională, dar sarcina aceasta merge, mînă-n mînă, cu datoria de a contribui la formarea oamenilor de mîine ai societății noastre, de a veghea ca munca pedagogică să nu se limiteze la procesul de învățămînt din programa analitică, ci la tot ceea ce participă — climat științific, mediu cultural-artistic și interes pentru sport — întru dotarea spirituală și fizică a unui om tînăr.

Socot util să arăt buna închegare a colectivului de catedră, de la disciplina de educație fizică și sport, în care nu există forțe centrifuge, care nu se limitează numai la munca de îndrumare din cadrul sarcinilor pedagogice, ci se preocupă de depistarea valorilor sportive.

În acest mod, studenții noștri sînt prezenți la înot, la atletism și la jocurile sportive, în care unii și-au dovedit chiar consacrarea în loturi naționale reprezentative; dintre ei, îi numesc doar pe **Penu** și **Udișteanu,** pentru a fixa unele puncte de reper în handbal și volei.

Stadionul central „Portul roșu", care de la darea în folosință a celui municipal, „Dunărea", a fost afectat sportului universitar gălățean, a făcut ca în ultimii cinci ani, numărul membrilor mișcării sportive universitare locale să sporească și în acest mod activitățile noastre să se contureze mai pregnant în sportul de masă și sportul competițional.

Un interes cu totul special suscită navomodelismul, ca o expresie a prezenței în competiții a studenților noștri de la secția de construcții navale a Facultății de mecanică din cadrul Institutului nostru. La navomodele avem sportivi la nivel republican, dintre care unii performeri internaționali, deținători chiar de titluri de campioni naționali și europeni.

V. FIROIU

(Continuare în pag. a 3-a)

„CUPA MUNICIPIULUI BUCUREȘTI" LA POLO

Deși campionatul național de polo a luat sfîrșit de curînd, cele mai bune echipe din Capitală nu au intrat în vacanță. Mîine ele vor începe întrecerile unui nou turneu dotat cu „Cupa Municipiului București". Partidele, care angrenează formațiile **Dinamo, Progresul, I.E.F.S., Școlarul** și **Rapid,** recent întoarsă de la Londra, încep mîine dimineață, de la ora 10, la Floreasca.

TURNEUL DIVIZIONAR DE BASCHET FEMININ

SURPRIZE DE PROPORȚII

Universitatea Timișoara a învins Politehnica București, iar Voința pe Rapid

TIMIȘOARA, 3 (prin telefon). Turneul divizionar de baschet feminin (cuprinzînd etapele VI, VII și VIII) a programat și sîmbătă, în sala Olimpia din localitate, partide interesante, echilibrate, dar caracteristica generală a întrecerilor a constituit-o valoarea tehnică modestă.

Iată cîteva amănunte asupra celor mai importante partide:

I. E. F. S. — UNIVERSITATEA TIMIȘOARA 66—18. În această întîlnire, disputată vineri, localnicele, deși lipsite de aportul Gizelei Schnebli (bolnavă), au făcut o primă repriză echilibrată, dar în următoarea, studentele de la I.E.F.S. s-au impus printr-un joc de apărare mai decis care a determinat cîștigarea a numeroase mingi; în plus, atacul a fost mai hotărît și mai eficient decît în meciurile anterioare. Au marcat: **Tita** 18, **Mihalic** 11, **Giurea** 2, **Szabo** 26, **Petric** 7, **Balai** 6 pentru I.E.F.S., respectiv, **Goian** 13, **Constantinescu** 13 (o talentată junioară, recent promovată în Divizia A), **Balogh** 2, **Grosskopf** 6, **Nedelea** 1, **Fülöp** 3, **Sarchisian** 4, **Villanik** 6. Au arbitrat **M. Negulescu** și **I. Horvath.**

POLITEHNICA BUCUREȘTI — VOINȚA BUCUREȘTI 60—53. Foarte bine au evoluat tinerele baschetbaliste de la Voința în derby-ul de vineri seara, mai ales în prima repriză cînd au interceptat, au contraatacat, au înscris de la distanță și semidistanță și au acționat pozițional în mod eficient. Treptat, însă, ele s-au izbit de opoziția tot mai fermă a campioanelor țării, mai cu seamă în repriza secundă, cînd apărarea în zonă — foarte agresivă — și combinațiile poziționale, în care au excelat **Pruncu, Taflan, Szabados, Ciocan** și **Demetrescu,** au dus la recuperarea handicapului. În min. 24 tabela de scor indica egalitate (33—33) și de aici înainte Politehnica va conduce pînă la sfîrșit un meci plăcut, curat din punct de vedere tehnic, pentru care se cuvin laude ambelor formații. Au marcat: **Pruncu** 16, **Szabados** 12, **Demetrescu** 6, **Savu** 3 (fiind bolnavă a jucat doar cîteva minute), **Taflan** 8, **Ciocan** 15 pentru Politehnica.

D. STANCULESCU

(Continuare în pag. a 4-a)

În „Turneul Coubertin" de la Paris pentru Marele Premiu — F.I.L.T.

ILIE NĂSTASE L-A ÎNVINS PE TOM OKKER ȘI VA DISPUTA FINALA CU STAN SMITH!

Citiți amănunte în pagina a 4-a

ATLETISMUL NOSTRU ȘI CÎTEVA DIN PROBLEMELE SALE (VI)

Suficiența duce întotdeauna la... insuficiență!

În ultimele zile, în cadrul unei anchete a ziarului nostru, am înfățișat cititorilor opiniile cîtorva dintre specialiștii de seamă ai atletismului nostru, vizavi de unele probleme ale acestui sport. Din părerile exprimate cu acest prilej, în paginile ziarului, au reieșit desigur unele din cauzele care au făcut sau mai fac ca atletismul nostru să nu prospere încă la nivelul dorit, pe toate eșaloanele activității sale, deși există cifre și fapte care probează, în mod indubitabil, însemnate salturi de calitate la indici valorici fără precedent în istoria acestui sport în țara noastră. Și totuși...

Așa cum arătam în preambulul anchetei „ATLETISMUL NOSTRU ȘI CITEVA DIN PROBLEMELE SALE" a ne mulțumi doar să constatăm aceste creșteri și a nu le corela la valorile actuale pe plan internațional, ar fi o mare greșeală, aceasta deoarece doar o asemenea comparație este în măsură să oglindească, în modul cel mai veridic, stadiul general al atletismului nostru. Din fericire acest sport are marele avantaj, care înlătură arbitrariul, că dispune de numeroase de cifre oricînd pretabile la tot felul de comparații. Statisticile ultimilor ani demonstrează, într-un mod grăitor, saltul cantitativ-calitativ înregistrat pe plan național, dar amploarea acestuia, în contextul atletismului european sau mondial, este încă departe de cerințe. Exprimă aceasta, pe de o parte, tradiționalele bilanțuri anuale, pe de altă parte rezultatele atleților noștri, seniori sau juniori, la principalele competiții internaționale cum sînt campionatele continentale, în sală sau în aer liber, Cupa Europei pe echipe și, în mod special, Jocurile Olimpice.

Prin articolul de față, care încheie, de fapt, ancheta amintită, nu avem intenția să concluzionăm pe marginea celor spuse de cei opt specialiști care au avut amabilitatea să răspundă problemelor puse în discuții, ci dorim să prezentăm cîteva opinii în legătură cu actuala situație a atletismului nostru, cu stadiul său de dezvoltare, într-un fel o completare la părerile exprimate de interlocutorii redacției.

După părerea noastră credem că principala explicație a ritmului lent al dezvoltării atletismului, a numărului mic de reprezentanți ai săi la Jocurile Olimpice, a volumului și calității reduse de muncă în pregătire a sportivilor etc. se datorește faptului numit SUFICIENȚA! Această suficiență determină prea puținele noastre realizări competitive pe plan extern; ea frînează inițiativa creatoare, îngustează și limitează perspectiva muncii, micșorează răspunderea personală a fiecăruia dintre oamenii atletismului (sportivi, antrenori, profesori, activiști etc.) atît în cadrul microcolectivului în care-și desfășoară activitatea, adică în secții, cît și în cadrul macrocolectivului — atletismul nostru în totalitatea sa.

A te mulțumi cu puțin, a nu fi permanent preocupat ca să faci azi mai mult și mai bine decît ieri, să mîine mai mult decît ai făcut astăzi, a fi lipsit de îndrăzneală în alegerea soluției optime pentru acțiunea cu cea mai mare eficiență, a nu te strădui necontenit să-ți însușești cît mai multe din noianul de informații, generale și speciale, care au inundat lumea sportului, a atletismului, adaptînd și nu adoptînd ceea ce este imperios necesar pentru progresul muncii, înseamnă... suficiență sau, mai bine zis, insuficiență.

Un antrenor, un profesor lucrează cu, să zicem, zece tineri, dar ar putea-o face, poate la fel de bine, cu 15 atleți începători; un atlet se mulțumește să transpire mai puțin la antrenamente, în loc să schimbe, de exemplu, două sau chiar trei tricouri; un președinte de club sau de asociație se declară foarte satisfăcut dacă atleții săi cuceresc unul, două sau trei titluri de campioni, fără să țină seama și de valoarea rezultatelor respective; o comisie locală de atletism organizează numărul de competiții înscrise în planul său de muncă, deși are toate posibilitățile să depășească substanțial acest număr etc. Am ales doar cîteva exemple, dar ele reflectă o realitate care ține de suficiență!

★

După părerea noastră, atîta timp cît ne vom mulțumi doar cu puținul care se face, nu avem motivele care să ne îndrituiască să ne dorim competitivi în arena internațională. În ultimii ani, în special, în atletism au fost luate numeroase măsuri, atît pe plan local, cît, mai ales, pe plan central. Unele au fost finalizate cu rezultate bune, altele încă nu. Și numărul acestora din urmă este cel mai mare, afectînd direct însăși dezvoltarea generală a atletismului. Cu mai multă vreme în urmă, atletismul era considerat ca o cenușăreasă a sporturilor și tratat ca atare. Apoi, importanța sa a fost subliniată în absolut toate documentele oficiale. Și în felul acesta a început să se vorbească despre atletism. Iată însă că, nu în puține locuri, tonul declarativ se mai află și astăzi la mare preț, în locul acțiunilor de muncă, practice, concrete. Acum atletismul românesc nu mai are nevoie de vorbe, ci de fapte! În acest sens, nu mai sînt suficiente doar niște planuri de muncă, dacă aceste veritabile instrumente de lucru rămîn simple petice de hîrtie, din momentul în care acestea n-au și o acoperire practică.

★

Dar pentru că veni vorba de planuri, dorim să arătăm o situație oarecum paradoxală. Atletismul nostru, la toate nivelele sale, nu duce lipsă, din fericire, de tot felul de planuri de activitate. Poate că din acest punct de vedere, el pare a fi unul dintre sporturile cu cele mai multe planuri de muncă, de măsuri, sau cum le-o mai fi spunînd. Și totuși, din cîte cunoaștem, atletismului nostru îi lipsesc tocmai acele planuri de acțiune care să aibă în vedere perspectiva, dar nu cea pentru un an, doi, așa cum de regulă se obișnuiește ci pentru o perioadă de 5—10 ani. Trebuie să se știe, foarte precis, ce se vrea de la un atlet, de la o secție, de la o comisie județeană, de la un antrenor sau profesor, de la un medic sau de la un metodist, pentru a putea ajunge, în final, să știm ce vrem și ce așteptăm de la întreg atletismul nostru. Numai procedîndu-se

Anchetă realizată de
Romeo VILARA

(Continuare în pag a 3-a)

Agenda ACTIVITĂȚII SPORTIVE DE MASĂ

CROSUL DE TOAMNĂ

În cadrul acțiunilor prevăzute de către Consiliul municipal pentru educație fizică și sport Dej, împreună cu ceilalți factori cu răspunderi din oraș, în cea de a doua jumătate a lunii octombrie a fost organizat „Crosul de toamnă", competiție care, în cadrul etapei pe școli și asociații a cuprins un număr de peste 4 000 de participanți. La finala pe municipiu s-au aliniat 850 de elevi și tineri salariați. Iată cîștigătorii: *Petru Vanjurec* (Școala generală nr. 2) și *Chira Angela* (Școala generală nr. 2), *Vasile Rus* (Școala generală nr. 1) și *Margareta Petric* (Șc. gen. Viile Dej), *Marius Tarța* (Șc. gen. nr. 3) și *Ileana Mora* (Lic. „Andrei Mureșanu"), *Alexandru Ianoși* (Lic. „A. Mureșanu") și *Monica Filip* (Lic. nr. 2), *Dorel Tăut* (Lic. nr. 2) și *Maria Barjași* (Șc. prof. confecții).

prof. Gh. GHERASIE

ECHIPĂ ȘCOLARĂ DE RUGBY

Înființată recent, echipa de rugby a *Liceului industrial de căi ferate Roșiori* a susținut două jocuri: în primul, ea a realizat un rezultat de egalitate cu colegii Liceului similar din București, iar în cel de al doilea, a obținut victoria (8—6) în fața celor din Pitești. Elevii prof. *I. Badea* speră să aibă o comportare frumoasă în campionatul organizat de Ministerul Transporturilor și Telecomunicațiilor.

T. NEGULESCU-coresp.

DIVIZIA ȘCOLARĂ DE CROS

Timp de patru săptămîni, pe aleile parcului *„Sub Arini"* din *Sibiu* s-au desfășurat întrecerile de cros, pe echipe, ale celei de a doua ediții a diviziei școlare de cros. Competiția, organizată de *Consiliul municipal al pionierilor Sibiu, în colaborare cu Școala sportivă Șoimii,* a atras un număr de 2 030 de elevi, care au compus 132 de echipe reprezentative ale școlilor generale din municipiu și din comunele subordonate *Rășinari, Turnișor* și *Șelimbăr.* Față de prima ediție, desfășurată în primăvară, cînd au participat și elevi ai liceelor și școlilor profesionale, în actuala ediție au luat parte doar elevi din școlile generale. Iată cîștigătorii, desemnați în urma punctajelor obținute pe parcursul celor patru etape: clasele 3—4, fete: *Școala generală nr. 18* (individual: *Ute Deppner* — Șc. gen. 18), băieți: *Șc. gen. 16* (individual: *Ion Miuleț* — Șc. gen. 16); clasele 5—6, fete: *Șc. gen. Rășinari* (individual: *Gundula Köllner* — Șc. gen. 16), băieți: *Șc. gen. 21* (individual: *Otto Werner* — Șc. gen. 8); clasele 7—8, fete: *Șc. gen. 18* (individual: *Crista Lerner* — Șc. gen. 18), băieți: *Șc. gen. 11* (individual: *Adrian Alexandriu* — Șc. gen. 1).

De remarcat că, în urma acestei importante acțiuni — cea mai mare de pînă acum în Sibiu — catedra

Alergarea în saci este o probă mult agreată de tinerii participanți la competițiile sportive de masă

(Continuare în pag. a 3-a)

Sportul Magazin

Citind insemnările echipelor Salvamont — Sibiu

ZILE ȘI NOPȚI DE VEGHE PE CRESTELE FĂGĂRAȘULUI

● 64 intervenții rapide de salvare ● În perioadele de acalmie, „salvamontiștii" refac marcajele ● Un strungar uimește un medic cu cunoștințele sale de... prim ajutor

Cu înțelegerea și sprijinul organelor locale, formația „Salvamont" din Sibiu a realizat, în vara acestui an, o binevenită acțiune de prevenire a accidentelor turistice în munții Făgărașului. S-au alcătuit cîteva echipe, cuprinzînd 2—3 oameni cu bogată experiență în drumeția de munte, cu o serie de cunoștințe în acordarea primului ajutor și, bineînțeles, cu un admirabil simț umanitar care i-a îndemnat să-și dedice timpul liber, zilele de concediu, nobilei misiuni de a-i ajuta pe turiștii accidentați sau aflați în impas să ajungă cu bine la cel mai apropiat loc de popas.

Între 28 iulie și 7 septembrie, aceste echipe au patrulat, cu schimbul, zi de zi — foarte adesea și noaptea — din valea Oltului și pînă dincolo de cabana Podragul. Cam 50 de km de-a lungul crestei semețe a Făgărașului, de multe ori, la peste 2000 m altitudine, sub ploaie sau prin ceață, și, mai ales, în zonele care pun probleme turiștilor nu îndeajuns de experimentați: în jurul lacurilor Călțun, Avrig și Bilea, în căldarea Negoiului, pe culmea Viștei Mari etc. S-au efectuat în acest răstimp care coincide cu perioada de vîrf a drumeției de munte, 400 zile/om de veghe care s-a dovedit salutară în nu mai puțin de 64 cazuri. Mai numeroase au fost cele în care „salvamontiștii" au trebuit să aducă la cabane oameni aflați la capătul puterii sau lipsiți de o îmbrăcăminte corespunzătoare și surprinși de intemperii sau de căderea nopții, la mari distanțe de orice adăpost. În alte cazuri ei au fost alertați pentru a debloca pe turiștii ajunși în locuri periculoase unde ar fi putut surveni accidente grave sau chiar mortale. Au mai primit ajutorul inimoșilor „salvamontiști", turiști care au rătăcit drumul din cauza nopții sau a ceții, alții care suferiseră anumite accidente pe parcurs și, în fine (oricît ar părea de ciudat), un tînăr care (din propria-i neglijență) căzuse în lacul Bilea, riscînd să se înece.

Membrii acestor echipe „Salvamont" au mai venit și indirect în ajutorul turiștilor care au străbătut (și care vor străbate) Făgărașul. În perioadele de acalmie, ei au revopsit o mare parte din marcajele existente în acești munți. De asemenea, ei s-au străduit să șteargă urmele indezirabile lăsate de turiști în locurile unde au poposit și care, după cum nota unul din componenții acestor harnice echipe, „arătau înfiorător". Pe malul lacului Capra, în Poiana Soarelui, în Șaua Paltinului și în alte locuri, mult frecventate sau folosite pentru scurte popasuri, acești oameni au „depoluat" peisajul magnific al munților făcînd să dispară cutii de conserve, hîrtii, diverse ambalaje pe care turiștii le lasă, cu o condamnabilă nepăsare, în urma lor.

Așa stînd lucrurile, „salvamontiștii" au trebuit să facă și muncă educativă cu turiștii, fie cu cei „prinși asupra faptului", fie în general cu cei aflați în cabanele din Făgăraș. Această muncă educativă a vizat totodată ocrotirea naturii (a florei și faunei) ca și ținuta vestimentară a turiștilor. Găsim printre însemnările sibienilor o interesantă statistică privind încălțămintea turiștilor întîlniți de ei în perioada cît au patrulat: 80% din ei aveau încălțăminte nepotrivită pentru un traseu montan iar 16% purtau o încălțăminte total necorespunzătoare. Numai 4% erau prevăzuți cu bocanci sau ghete de munte speciale. Se arată concret că un grup de elevi din Galați — aflați într-o expediție „Cutezătorii" urcaseră în Făgăraș echipați în treninguri, pantofi de tenis și protejîndu-se de ploaie cu saci de material plastic. Este cazul să precizăm că „Salvamontul" și-a făcut datoria și în acest caz convingîndu-l pe profesorul care conducea grupul să renunțe la parcurgerea Făgărașului în asemenea ținută.

În ceea ce privește aprecierea pe care au făcut-o turiștii la adresa „Îngerilor păzitori" din Făgăraș ni se pare cît se poate de semnificativ acest pasaj reținut din însemnările echipei ce a patrulat la 24 august în jurul lacului Avrig. **„...descoperim un medic, L.C. din București, cu entorsă la piciorul drept. Îi dăm asistența cuvenită. Nu crede că am învățat să dăm primul ajutor și să facem pansamente la cursurile noastre de pregătire. Așa cum nu crede că sînt strungar".**

...Am vrut să aflăm cine a fost cel ce stîrnise admirația medicului accidentat dar relatările trimise de „Salvamont" - Sibiu federației de turism - alpinism nu menționau nici un nume. Simplă omisiune sau modestie? Înclinăm spre a doua ipoteză. Pentru că îi cunoaștem pe acești admirabili oameni ai munților. Ei, rareori, nominalizează. Chiar atunci cînd sînt întrebați: „Cine a făcut toate acestea?", ei răspund adesea cu acest plural care trădează nu numai lipsa orgoliului personal dar și un puternic, un lăudabil spirit de echipă: „Noi".

Sebastian BONIFACIU

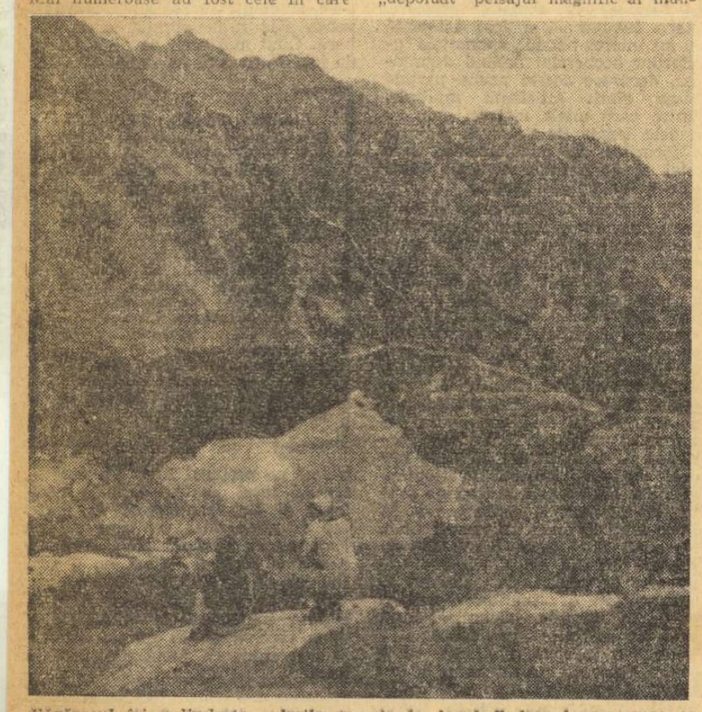

Făgărașul își oglindește culmile semețe în lacul Podragul spre care se îndreaptă numeroși turiști

Foto: Emilian CRISTEA

UNUL DIN CEI PATRU...

Cine a urmărit concursurile atletice desfășurate în ultimul sezon a sesizat, probabil, că unul dintre schimburile ștafetei de 4 × 100 m a Universității Cluj — ca și a reprezentativei acestui județ — era un atlet de culoare.

Pentru cei care l-au remarcat, dar nu l-au identificat, specificăm că schimbul **„care dovedește mare reacție la plecare"** se numește Jiddawi Mahommed Saleh, este originar din Tanzania și a venit la Cluj pentru a studia medicina. Proiecte universitare în care Mahommed a inclus și activitatea sportivă **„fără de care o viață de student mi se pare incompletă, dacă nu chiar searbădă"** — după cum apreciază acesta.

De altfel, pentru el sportul este o necesitate și o obișnuință, pentru că Mahommed Saleh vine după o lungă experiență în hochei pe iarbă și are „în picioare" mai multe concursuri atletice departamentale.

O obișnuință care se cerea continuată. Așa se explică rapida apropiere a lui Mahommed de clubul „U" și de doctorul Arnăut, antrenorul sub bagheta căruia lucrează astăzi.

Întîlnirea dintre cei doi nu este însă un cîștig doar pentru tînărul din Tanzania, ci și pentru veteranul pistelor, cel care declară că: **„lucrul cu tinerii de culoare este deosebit de interesant și instructiv. Interesant pentru că îți oferă un material de lucru nou, caracterizat printr-o deosebită naturalețe a mișcărilor, printr-o elasticitate de gazelă, o mare mobilitate și o impresionantă capacitate de „montare" psihică în concurs. Instructiv pentru că, studiindu-le aceste trăsături native și de caracter, realizezi sursa marilor performanțe semnate Bikila Abebe, Kipchoge Keino, Bob Beamon sau Akii Bua și meditezi la ce ai putea „transplanta" de la acești atleți la discipolii tăi".** (Nușa DEMIAN).

Dialog despre detenta între dr. Arnăut și atletul Mahommed Saleh din Tanzania

Foto: Marinel HUZONI — Cluj

La 81 de ani

ION OLARU VREA SĂ REALIZEZE NOI PERFORMANȚE CICLISTE

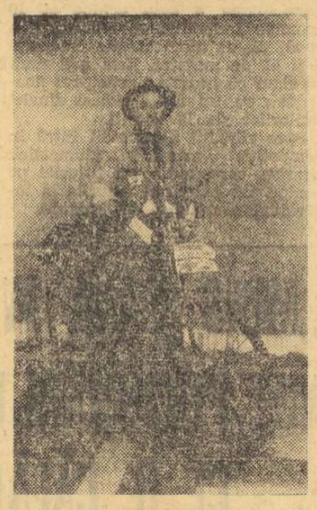

...Iată, Ion Olaru, „bunicul ciclismului", e din nou în fața mea, dornic să-mi expună viitoarele sale proiecte sportive... Pare desigur surprinzător că un om de 81 de ani, vorbește cu atîta încredere și dezinvoltură despre realizarea unor noi performanțe cicliste, dar eu care-l cunosc atît de bine pe acest bătrînel viu și simpatic nu mă mir de loc...

...Cînd împlinise 75 de ani, Ion Olaru pleca într-o mică excursie de circa ...650 de kilometri ca să dea ocol munților Făgăraș și masivului Bucegi... După doi ani, am aflat, citind „Scînteia", că acest bunicuț cu inima veșnic tînără a pornit spre Suceava, străbătînd distanța de circa 1 000 de kilometri, în două săptămîni... Apoi, mai tîrziu, Ion Olaru și-a luat din nou bicicleta și a pornit cu ea la drum, ținînd neapărat să-și sărbătorească a optzecea aniversare pe ruta Brașov — Oradea — Porțile de Fier — Pitești...

După socotelile mele, în cele trei temerare expediții, la care nu s-ar încumeta poate nici nepoții săi, Ion Olaru a străbătut peste 3 000 de kilometri...

...Acum, Ion Olaru îmi descrie ultima sa ispravă: a întreprins, bineînțeles tot pe roate, „Turul Iugoslaviei", pornind din Timișoara pe ruta Vrșac — Novisad — Belgrad — Niș — Pancevo — Timișoara, iar de aici a revenit la Breaza, unde domiciliază, adăugînd deci, încă o mie de kilometri, la „zestrea" anterioară...

Aș vrea să-l întreb „nu ți-e greu cînd pleci într-o călătorie atît de obositoare și îndelungată?", dar privind la violciunea din ochii săi, renunț... Ion Olaru vorbește cu atîta convingere, încît rămîi convins că vremea a trecut peste el fără să-l atingă, parcă...

— Abia aștept primăvara, spune el, și pregătesc o nouă expediție de o mie de kilometri... Las' — că vă spun eu totul la timpul potrivit... Deocamdată sînt ocupat cu studierea traseului...

...Convorbirea noastră se prelungește... Privind la ceas îmi dau seama că s-a făcut tîrziu și-i amintesc că ar putea să pierdă trenul spre Breaza...

Dar octogenarul Ion Olaru zîmbește șugubăț:

— N-avea nici o grijă. Nu pierd eu trenul. Și apoi adaugă: Și chiar dacă-l pierd, ce crezi că-i mare pagubă? Am bicicleta la mine... Mă urc pe ea și gata, sînt la Breaza...

George MIHALACHE

FUMATUL NU ESTE RECOMANDABIL LA VOLAN

Această părere a fost exprimată de igienistul vest-german Hans-Werner Schliepkätter, cu prilejul unui congres internațional ținut la Düsseldorf. El a spus că, în circulația rutieră a fost constatată o concentrare atît de mare de oxid de carbon, încît toți conducătorii auto ar trebui să evite, cu orice preț, o intoxicație și mai mare prin fumul de țigară, pentru a nu-și reduce și mai mult capacitatea de concentrare la volan.

Omul de știință vest-german a prezentat rezultatele propriilor sale măsurători. Potrivit acestora, cota parte a toxicului oxid de carbon, în atmosfera marilor orașe, a și atins 30 pînă la 50 de miligrame pe metrul cub. Mersul în coloană mai adaugă aerului de respirat din mașină alte 50 pînă la 100 de miligrame. Dacă, în aceste condiții, omul de la volan își aprinde o țigară, limita toleranței este imediat depășită, căci fumul unei singure țigări conține o doză atît de mare de oxid de carbon, încît se poate ajunge la o intoxicare temporară.

Deci, nu fumați la volan!

Preferințe...

Agentul de circulație: **stopurile**
Abonatul telefonic: **cuplajul**
Cismarul: **tălpile**
Cel care fuge de răspundere: **pasele**
Constructorul: **zidul și apărarea beton**
Fricosul: **jucătorul Speriosu**
Intrigantul: **lovitura indirectă**
I.C.A.B.-ul: **măturătorii**
Minerul: **șutul**
Muzicantul: **Tudorică, talanga și fluierul arbitrului**
Nehotăritul: **mijlocul terenului**
Somnorosul: **tirul, poziția „culcat"**
Discobolul: **discul „Departe"**
Gimnasta: **inelele**

Ing. Dan PRECUP

ANGLIA ȘI C.M. DE FOTBAL

Rezultatul de 1—1, de pe „Wembley" în meciul dintre Anglia și Polonia și, mai ales, consecințele lui — eliminarea englezilor, încă din preliminarii, din campionatul mondial de fotbal — au provocat vii comentarii în toată lumea. C.M. fără Anglia!

Dacă, însă, cercetăm istoria C.M., lucrurile apar mai puțin senzaționale, întrucît — cu excepția ediției din 1966, disputată la ea acasă — Anglia n-a fost una din vedetele C.M. De altfel, la primele trei ediții — 1930: Uruguay, 1934: Italia, 1938: Franța — ea nici n-a participat, nevrînd să aibă nimic de-a face cu ...F.I.F.A. și cu competițiile ei.

Abia în 1950, Anglia se prezintă la C.M., în Brazilia, unde, însă, prilejuiește una dintre cele mai mari surprize din istoria fotbalului, fiind învinsă cu 1—0 și eliminată de către o țară în care fotbalul este și astăzi ca și inexistent: S.U.A. În 1954, în Elveția, Anglia, după un 4—4 cu Belgia, pășește pragul sferturilor de finală, unde este învinsă, însă, cu 4—2 de Uruguay. La ediția următoare, în Suedia, Anglia, de asemenea, n-a putut trece de faza sferturilor de finală. În 1962, englezii au avut o evoluție mai bună, cîștigînd o grupă din care mai făceau parte Argentina, Bulgaria și Ungaria. Dar, în „sferturi" — veșnicele „sferturi" — au fost stopați de către brazilieni: 3—1.

„Patria fotbalului" trăiește zilele ei de glorie în 1966, cînd Anglia cîștigă campionatul mondial, nu însă fără mari emoții, după o finală dramatică cu R. F. Germania: 4—2, după prelungiri.

Anglia n-a confirmat acest succes, în 1970, în Mexic. Ea s-a calificat cu mare greutate în sferturi de finală (1—0 cu România, 0—1 cu Brazilia, 1—0 cu Cehoslovacia), dar a pierdut cu 3—2 în fața R. F. Germania, după ce 'condusese cu 2—0!

Și, totuși, parcă lipsește ceva „mondialelor" din 1974. Lipsește... Anglia!

J. BERARIU

NIMIC NU ESTE PREA GREU!

Printre fruntașii promoției care părăseau anul trecut băncile Institutului de educație fizică și sport se afla și Cornelia Mohanu. Pe tot timpul studenției ea fusese nu numai o „șefă de grupă" sîrguincioasă și apreciată de toate cadrele didactice, dar și o valoroasă componentă a echipei de handbal, care activa în divizia A.

Așa cum se întîmplă aproape întotdeauna cu sportivii buni, imediat după ieșirea din examenul de stat, Cornelia a primit cîteva „oferte" de transfer la formații bucureștene din primul eșalon, dar le-a refuzat politicoasă pe toate. Întrînd la Comisia de repartizare, ea a cerut să fie trimisă la Turnu Măgurele, orașul în care se născuse și copilărise. Ceva irezistibil o atrăgea acolo, pe malul Dunării, unde învățase și unde cunoscuse primele taine ale handbalului. Voia ca, acum, cînd devenise profesoară și avea în buzunar carnetul de antrenor, să se reîntoarcă în micul ei oraș și să se dedice creșterii unor handbaliști de valoare.

Mulți dintre prietenii Corneliei au întrebat-o — nu fără mirare — de ce abandonează sportul de performanță, la care ea a răspuns simplu: „Nici vorbă de așa ceva! Voi juca în continuare și tot la I.E.F.S.". Și s-a ținut de cuvînt...

Firește, lucrurile n-au fost prea simple. Pentru a putea juca în meciurile de campionat, proaspăta profesoară avea nevoie de o foarte bună pregătire și, cum îi era practic imposibil să vină la București în fiecare zi, a început să se antreneze împreună cu elevii pe care-i învăța primele secrete ale handbalului. Apoi, în fiecare duminică, Cornelia se prezenta la jocurile susținute de echipa ei în divizia A și uimea pe toată lumea prin vervă de joc.

Așa s-a scurs un an, la capătul căruia formația I.E.F.S. a cucerit titlul de campioană a țării. În această toamnă echipa bucureșteană s-a aliniat la startul „Cupei F.R.H." și, după cum cititorii știu probabil, a pierdut un singur meci. Poate a fost numai o coincidență, dar se cuvine să amintim că de la acel meci Cornelia a lipsit (firește, motivat!)...

Astăzi la Pitești, I.E.F.S.-ul susține finala competiției cu eterna sa rivală, Universitatea Timișoara. Handbalistele bucureștence au plecat de ieri, cu autocarul, dar Cornelia va sosi în orașul finalei abia azi spre prinz. Sîmbătă după amiază a avut ore la școală...

Horia ALEXANDRESCU

ȘTIAȚI CĂ...

...pe lista celor mai bune aruncătoare cu ciocanul din lume, figurează și recordmana mondială la aruncarea discului, Faina Melnik? Ea ocupă locul al cincilea, pe această listă, cu performanța de 19,73 m, realizată în acest an.

...braziliahul Eder Jofre este decanul de vîrstă al actualilor campioni mondiali? La 38 de ani, el și-a păstrat titlul de campion la categoria până, învingîndu-l prin K.O. pe mexicanul Saldivar.

„Walter Meding, conducător auto la firma „Americruiser", a parcurs 6 400 000 de kilometri, fără nici un accident? Este vorba, fără îndoială, de un record.

„A NU FACE SPORT ÎNSEAMNĂ A-ȚI SUBMINA TALENTUL ARTISTIC"

Profesia de credință a tînărului actor al Naționalului, Ovidiu Moldovan

Ovidiu Moldovan face parte din acea categorie de actori care nu se plîng de șansă. Șansa lui s-a numit distribuirea, încă student fiind, într-un rol principal (din „Simple coincidențe" de Paul Everac) pe o scenă „mare" (a Teatrului Mic din București). Apoi, primul pas ca profesionist l-a făcut pe scena numărul 1 a țării, în „Beckett". O cronică la acest spectacol remarca: **„...doar Ovidiu Moldovan a reușit să-i țină piept lui Gheorghe Cozorici"** (Cozorici a făcut un rol mare atunci). Gurile rele spuneau că ar fi fost vorba de o luptă... la propriu, Cozorici practicînd în tinerețe greco-romanele, iar Ovidiu Moldovan fiind unul dintre primii judoka din Cluj, orașul său natal...

— Îți exprimai odată un punct de vedere interesant în legătură cu efortul fizic. Erai contrariat...

— **Citisem, declarația fostului antrenor al reprezentativei de fotbal, Sustinea Angelo Niculescu că un jucător slăbește, într-un meci, vreo două kilograme. Și i se părea foarte mult. Nu sînt de acord! Nu e mult pentru un performer. Uite, eu nu sînt, nu mai sînt sportiv, dar un spectacol mă „costă" dacă nu chiar două, sigur 1,5 kg. E lucru verificat, la cîntar! Dar să dau un exemplu actual: Marin Moraru pierde, interpretînd triplul rol din „Trei frați gemeni venețieni", două kilograme și jumătate.**

— Să insistăm puțin la acest capitol.

— **E clar: nu poți face teatru, mai ales astăzi, cînd mișcarea scenică e un element foarte important, fără o bună condiție fizică. Nu poți avea, altfel, suflu, iar atunci cînd spectatorul observă efortul interpretului, se poate trage cortina. A nu face sport, înseamnă a-ți submina talentul artistic. Meseria îți cere să știi a ține o floretă în mînă, să nu te răstoarne calul cînd nici nu te-ai așezat bine în șa. În film mai există avantajul dublării de către cascador, dar pe scenă? Un actor trebuie să fie un fel de pentatlonist.**

— Știu că la piesa „Trei frați gemeni venețieni" ați lucrat foarte mult, nu numai sub aspectul pur artistic. Mulți bucureșteni au putut vedea acum cîteva luni, un grup ce nu părea prea sportiv, alergînd de zor prin oraș.

— **Am acoperit zilnic 3—5 kilometri. Eu m-am ocupat de elementele simple, absolut indispensabile în viziunea regizorală care se bazа mult pe mișcare (de exemplu de... căzături). Plastica scenică am făcut-o sub bagheta foarte modernului actor Nicky Wolez. Am ajuns pe vremea acelor repetiții să cred din nou în posibilitatea existenței, printre alte obligațiuni ale actorului, a acelei privind participarea la ore regulate de pregătire fizică. TOATE TEATRELE SĂ AIBĂ ÎN PROGRAM ORE DE ACTIVITATE FIZICĂ. Răspund la Naționalul bucureștean de această problemă, dar numai eu știu cîte demersuri a trebuit să fac pentru a procura o bănală, dar mai mult decît necesară, saltea. Cred în realizarea unei baze sportive a teatrelor, în existența viitoare a unor săli de gimnastică în fiecare teatru. Ceva s-a făcut în acest sens la I.A.T.C., ceva s-a făcut și la Giulești, dar e prea puțin.**

— Toate cele arătate mai sus sînt interesante. Dar, sincer, Ovidiu Moldovan, ai mulți colegi convinși de aceste adevăruri? În afara fostilor sportivi ca Horea Popescu, despre care se aude că ar fi un mare microbist de fotbal, Gheorghe Cozorici, în afara unui Radu Beligan care găsește în tenis... un minunat prilej de destindere, între numeroasele-i obligații.

— **Sînt! Numai un actor care se mulțumește cu ce-i „pică" poate ținti astfel. Este, la urma urmei o cerință profesională acel dicton vechi, dar tot mai la modă: „Mens sana in corpore sano". Doar lipsa de organizare în direcția aceasta e de vină că vorbim de niște lucruri foarte normale la timpul viitor. O colaborare între A.T.M. și organele de specialitate ar da roade, ar reaprinde pasiuni. Să vă reamintesc că Victor Moldovan, colegul meu, a fost alergător în ștafetă cu Ion Moina...**

Geo RAEȚCHI

O fotografie din albumul lui Ovidiu Moldovan: alături de campionul olimpic de la Melbourne, Nicolae Linca. În teatru ca și în sport, talentul înseamnă 90 la sută transpirație și 10 la sută inspirație...

RĂSPUNDE Ion Poștașu

CONSTANTIN RAVEANU, PADINA MARE. Nu înțeleg de ce vă adresați Televiziunii prin intermediul meu, și nu direct. Nu știți, din școală, de la geometrie, că drumul cel mai scurt dintre două puncte, este linia dreaptă? Oricum, înseram rugămintea dv. și anume ca Televiziunea să prezinte filmul „Racheta de aur", care îl are ca erou pe Ilie Năstase, pentru că în felul acesta filmul să poată fi văzut și de iubitorii tenisului de la sate.

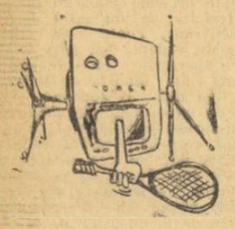

ELENA ACIUBOTĂRESEI. MOVILA MIRESEI. Sensul frazei respective este exact invers decît cel pe care i l-ați dat dv. **„Demodatul Lucescu"** exprima tocmai ironia la adresa acelora care afirmaseră că Lucescu... nu se mai poartă astăzi. Afirmație dezmințită, odată cu reintrarea, pe ușa din față, a talentatului jucător dinamovist.

A. APARASCHIVEI, COTUȘCA — BOTOȘANI. Ați pus întrebarea: **„Ce se întîmplă dacă, beneficiind de o lovitură liberă în propriul lui careu, un apărător trimite mingea la poriarul său, iar mingea intră în poartă? 1) neatinsă de portar; 2) sau atinsă și scăpată de acesta în plasă?"**. Iată cum stau lucrurile: și într-un caz și într-altul, lovitura se repetă, întrucît mingea n-a fost în joc, ea nedepășind suprafața de pedeapsă cu întreaga ei circumferință, așa cum scrie la regulament. Dacă, însă, fundașul execută lovitura din afara suprafeței de pedeapsă și se întîmplă fără cu pricina, în primul caz este **corner**, iar în cel de-al doilea — **gol!**

ING. TOCAN POLICARP. IAȘI. Am citit cele 12 pagini scrise de dv. Dacă v-ați fi adresat unei edituri, probabil că ați fi reușit să scoateți un volum! De fapt, ne puneți o singură întrebare: dacă Tarălungă a jucat vreodată la Politehnica (C.S.M.S.) Iași? Dv. susțineți că l-ați văzut la Ploiești, în ediția 1966—67, într-un meci cu Petrolul. Evident, faceți o confuzie: Tarălungă n-a fost legitimat niciodată la Petrolul. Actualul echipier al Universității Craiova a mai jucat în Divizia A, la Steaua și Progresul.

LIVIU HARANUS, POIANA CIMPINA. Dinamo și Steaua se află la egalitate pe lista campioanelor țării. Au cîștigat cîte 7 titluri.

NICU ISTRATE, TUȘNAD. **„Ca să devii golgeter al campionatului Diviziei A, trebuie să marchezi cel puțin 20 de goluri?"**. Federația a pus, în urmă cu 2—3 ani, această clauză și nu știu să fi renunțat între timp, la ea. De altfel, la ora actuală, cu un campionat cu 18 echipe și 34 de etape, nu Federația, dar orice iubitor adevărat al fotbalului n-ar fi de acord ca titlul de golgeter să fie atribuit unui jucător care n-a înscris măcar 20 de goluri. O asemenea normă — am impresia — mi-ar fi accesibilă și mie, dacă aș avea posibilitatea să relau antrenamentele!

GELU SPOIALĂ, MORENI. **„Sînt un înfocat stelist și aș vrea ca dv. să puneți capăt discuțiilor contradictorii pe care le am eu un prieten dinamovist"**. Ascultați-mă pe mine: discutați, în continuare, în contradictoriu. Ce sport neinteresant ar deveni fotbalul, dacă toți suporterii ar cădea de acord în legătură cu un meci sau altul! Așadar, rămîneți la părerile care le aveți: dv. că Steaua este cea mai bună echipă, iar prietenul dv. că echina cea mai bună este Dinamo.

I. DIMA, FOCȘANI. **„Eu am jucat șah cu un vecin și, la un moment dat, cu calul, i-am dat șah și tură. Adversarul, foarte simplu, a făcut rocadă, ieșind în avantaj din această situație"**. El a acționat după un regulament... propriu, așa cum fac mulți amatori de șah și de... victorii în meciurile cu prietenii. Rocadă nu poate fi efectuată dacă, în felul acesta, regele trebuie să treacă peste un cîmp care se află în bătaia unei piese adverse. Mă întrebați, de asemenea, în ce piesă poate fi transformat pionul ajuns pe ultima linie? În orice piesă aflătoare sau nu pe tablă, în momentul acela, în afară de rege.

NELU QUINTUS, PLOIEȘTI. Gîndurile unui fotbalist care trage numai peste poartă:

Jucătorul, indispus,
Meditează pe gazon:
Cum să nu meargă pe sus,
Din moment ce e... balon?

Ilustrații: N. CLAUDIU

Astăzi, la București și Pitești

Două interesante cuplaje de handbal

● În Capitală: România — Ungaria (juniori și junioare)

● La Pitești: finalele „Cupei de toamnă"

Iubitorii de handbal din București și Pitești au posibilitatea să urmărească astăzi cîteva jocuri care se anunță interesante.

La Pitești, în frumoasa Sală a sporturilor, unde s-a desfășurat recent cea de a XIV-a ediție a „Trofeului Carpați", federația de specialitate a programat finalele „Cupei de toamnă" în care se vor întîlni formațiile I.E.F.S. și Universitatea Timișoara (feminin), de la ora 12 și Dinamo Brașov — Minaur Baia Mare (masculin), de la ora 13.

Peste numai cîteva ore, Sala Floreasca din Capitală va găzdui primele jocuri internaționale de handbal de la renovarea sa. Începînd cu ora 18, aici se vor disputa meciurile amicale dintre reprezentativele de juniori și junioare ale României și Ungariei. În aceste partide, antrenorii Constantin Popa și Gheorghe Alexandrescu (pentru formația masculină), Traian Bucovală și Teodor Uscatu (pentru formația feminină) vor alinia loturi compuse din jucători în care handbalul nostru își pune mari speranțe. Este de notat, totuși, că formația feminină a Ungariei cuprinde un număr de 7 jucătoare care au depășit vîrsta junioratului și pe care antrenorii echipei oaspe le rodează în vederea includerii lor în reprezentativa de tineret a țării vecine.

Așadar, o duminică plină pentru iubitorii de handbal. Să sperăm că jocurile despre care am amintit vor reuși să atingă un nivel ridicat atît din punct de vedere tehnic cît și spectacular.

Azi, la Hunedoara

VOR FI CUNOSCUTE ECHIPELE CAMPIOANE DE TENIS DE MASĂ LA JUNIORI

HUNEDOARA, 3 (prin telefon, de la corespondentul nostru).

Într-o excelentă organizare, întrecerile campionatelor republicane de tenis de masă ale echipelor de juniori și junioare au continuat sîmbătă, majoritatea jocurilor fiind viu disputate. Deocamdată vom reține evoluția bună a elevilor buzoieni ai antrenorului Emil Băcioiu. La fete, duminică vom asista la o importantă întîlnire, decisivă pentru cucerirea titlului național, între echipele C. S. Arad și C.S.M. Cluj.

Iată cîteva rezultate mai importante:

BĂIEȚI: Școala sportivă Buzău — Universitatea Craiova 5—2, Școala sportivă Buzău — Școala sportivă Odorheiul Secuiesc 5—0, Progresul București — Sănătatea Drobeta Tr. Severin 5—0, Progresul București — Rovine Craiova 5—1, Progresul București — Constructorul Hunedoara 5—0, C.S.M. Cluj — Politehnica București 5—3.

FETE: C. S. Arad — Școala sportivă Rm. Vîlcea 5—2, C. S. Arad — Spartac București 4—5, C. S. Arad — Voința Sîngiorgiu de Pădure 5—1, C.S.M. Cluj — Voința Sîngiorgiu de Pădure 5—0, C.S.M. Cluj — Școala sportivă Buzău I 5—1, C.S.M. Cluj — Politehnica București 5—0.

Întrecerile continuă, urmînd a se încheia duminică.

Ion VLAD

În „Cupa Federației" la rugby

VULCAN — RULMENTUL BÎRLAD 0-0

Ieri după-amiază pe terenul Vulcan din Capitală s-a desfășurat partida de rugby din cadrul „Cupei Federației" dintre Vulcan și Rulmentul Bîrlad. După... 76 de minute de joc meciul s-a încheiat la egalitate: 0—0. Arbitrul întîlnirii, Sergiu Dragomirescu, care a condus corect, a fluierat sfîrșitul primei reprize în min. 36! În prima parte a jocului, gazdele domină teritorial, dar bîrlădenii au două ocazii favorabile de a înscrie în min. 14 și 35 dar le ratează. După pauză, jocul se echilibrează, devine foarte disputat, ocaziile de a marca alternează în ambele tabere, dar...

De semnalat ținuta vestimentară necorespunzătoare a gazdelor, care au jucat cu un echipament pestriț.

Nicolae TOKACEK

Turneele pe categorii la lupte libere

DUPĂ DOUĂ ZILE DE ÎNTRECERI, AU ÎNCEPUT SĂ SE CONTUREZE CLASAMENTELE

Sîmbătă, la *Craiova, Pitești* și *Sf. Gheorghe* au continuat întrecerile turneelor pe categorii din cadrul campionatului republican de lupte libere pe echipe. După disputarea primelor 5—6 tururi, au început să se clarifice situațiile la fiecare categorie de greutate, concurenții cei mai bine pregătiți realizînd victorii care le permit situarea pe locurile fruntașe ale clasamentelor. Iată ce ne-au relatat corespondenții noștri de la această competiție.

CRAIOVA, 3 (prin telefon). Arbitrii prezenți la concursul de la Craiova au imprimat disputelor un deosebit dinamism, prin intransigența lor față de lupta pasivă. Aceasta este una dintre explicațiile spectaculozității întîlnirilor disputate în sala sporturilor din localitate. Meciurile consumate pînă acum în seria a II-a au scos în evidență buna pregătire a unor competitori, care au încheiat 5 tururi fără nici un punct de penalizare, luînd serioase opțiuni pentru primele locuri la categoriile lor, ca *I. Neacșu* (C.S.M. Reșița), la cat. 52 kg, *Gh. Stan* (C.S. Satu Mare), cat. 57 kg, *Ion Lup* (Dinamo Brașov), cat. 90 kg. La celelalte categorii, cele mai mari șanse de a se clasa pe primele locuri le au următorii (48 kg) — *O. Feher* (Dinamo Brașov), 62 kg — *P. Cearnău* (C.F.R. Timișoara), 68 kg — *N. Dorobanțu* (Rapid), 74 kg — *E. Cristian* (Dinamo Brașov), 82 kg — *V. Mănăilă* (C.F.R. Timișoara), 100 kg — *N. Bărăitaru* (Olimpia Craiova), +100 kg — *I. Szasz* (C.S. Satu Mare). Iată cîteva dintre rezultatele cele mai importante înregistrate sîmbătă (cat. 48 kg): *O. Feher* (Dinamo Brașov) b.t. *A. Cotuna* (Timiș.), cat. 52 kg — *I. Neacșu* (Reșița) b.t. *M. Milea* (A.S.A. Brașov), 57 kg — *A. Kalpat* (Dinamo Bv.) b.t. *I. Cinteasă* (Arad), 68 kg — *N. Dorobanțu* (Rapid) b.t. *D. Sofronici* (A.S.A. Brașov), 74 kg — *E. Cristian* (Dinamo Bv.) b.t. *B. Elias* (Satu Mare), 82 kg — *V. Mănăilă* (Timișoara) b.t. *Șt. Dobrescu* (Craiova), 100 kg — *N. Bărăitaru* (Craiova) b.t. *N. Bădulescu* (Rapid).

N. DRĂGĂNOIU-coresp

PITEȘTI, 3 (prin telefon). Deși începutul turneului din localitate nu lăsa să se întrevadă o reușită a concursului, întrecerile de la Pitești s-au ridicat la un bun nivel tehnic și spectacular. Aprecierea se bazează pe faptul că în această a doua zi de concurs, în mai toate meciurile a abundat varietatea procedeelor de atac, consemnîndu-se foarte puține descalificări pentru luptă pasivă, victoriile prin tuș fiind destul de rare. Dintre reprezentanții echipelor participante la aceste întreceri (seria I) s-au detașat sportivii de la *Steaua, Dinamo Buc., Dunărea Galați* și *Nicolina Iași*, care au obținut cele mai multe victorii. De pildă, la categoria 62 kg, pînă în acest moment, cea mai bună situație pe foile de concurs o au *I. Lungu* (Steaua) și *Gh. Eremia* (Dinamo). La 74 kg., 90 kg și +100 kg, cele mai mari șanse de a ocupa primele locuri le au *P. Poalelungi* (Dunărea Galați), *A. Bălăianu* (Steaua) și, respectiv, *Șt. Stingu* (Steaua). La 52 kg, disputa pentru primul loc se va da între *Gh. Ștefan* (Steaua) și *I. Vanghelici* (Constanța). Meciurile din tururile următoare vor clarifica situația la toate categoriile.

AL. MOMETE — coresp.

SF. GHEORGHE, 3 (prin telefon). În cea de-a doua zi a turneului seriei a III-a au avut loc partide extrem de disputate, lupta pentru primele locuri devenind tot mai interesantă. În urma meciurilor consumate în tururile V și VI au început deja să se contureze învingătorii la fiecare categorie de greutate. Cei mai mulți dintre ei sînt reprezentanții echipelor *Steagul roșu Brașov, Progresul București, Mureșul Tg. Mureș* și *C.S. Tîrgoviște*, sportivi care pînă în acest moment s-au dovedit foarte bine pregătiți. Dintre aceștia îi amintim pe *I. Aczel* (Sf. Gheorghe), la 48 kg, *E. Pătrașcu* (C.S. Tîrgoviște), la 57 kg, *P. Tarbă* (Progresul Buc.) și *P. Pogăceanu* (Cluj), la 62 kg, *P. Androne* (Brașov), la 68 kg, *V. Antohie* (București) — 82 kg, *P. Limbă* (Brașov) — 90 kg, *I. Laszlo* (Odorhei) — 100 kg și *L. Simon* (Tg. Mureș) — +100 kg.

Întrecerile se încheie duminică la prînz.

Gh. BRIOTĂ — coresp.

ATLETISMUL NOSTRU

(Urmare din pag. 1)

astfel, avînd la dispoziție o vastă rețea de informații, se pot stabili obiectivele de atins în finalul unei etape îndelungate și parametrii realizărilor intermediare, pot fi planificate cu precizie fondurile materiale, răspunderile cadrelor de specialiști, necesitățile de ordin organizatoric etc., așa cum se procedează, de fapt, în toate domeniile de activitate ale vieții noastre economice.

Ce se constată însă, pînă acum, în mod practic? Nu există, credem, nici un club sau vreo asociație sportivă care să știe ce are de făcut pînă în anul 1976, anul Olimpiadei de la Montreal, ca să nu mai vorbim de următorul ciclu olimpic, pînă în 1980! Ce vor să facă, de pildă, pentru atletism, marile noastre cluburi, în următorii trei ani, în mod concret, realist? Nu există, de asemenea, nici un antrenor care, împreună cu elevul sau elevii săi cei mai merituoși, să fi stabilit un grafic de rezultate în perspectivă îndepărtată și nu de la un sezon la altul, cum se procedează în mod frecvent! Ce și-au propus să dea atletismului de performanță, pînă în 1976, zecile de școli sportive care împînzesc astăzi suprafața țării? Cu cîți atleți speră să completeze F.R.A. lotul olimpic al țării noastre pentru Jocurile de la Montreal? Sînt numai cîteva chestiuni, din noianul cu care atletismul nostru se confruntă. Indiscutabil, pentru fiecare există, chiar și acum, răspunsuri. Dar, fără să supărăm pe cineva, vom considera aceste răspunsuri ca pe ceva formal, ele fiind lipsite de o analiză reală a datelor fiecărei probleme în parte. De-a lungul anilor ne-au trecut prin mînă zeci și zeci de planuri de activitate, de la cluburi și asociații, de la comisii județene, de la F.R.A. Datorită lor am ajuns la concluzia că cel mai ușor lucru de făcut este un... plan de muncă. Poate că n-ar fi de loc lipsit de interes să se răsfoiască prin dosare de arhivă și să fie scoase la lumină planuri de muncă de acum 8—10 ani. O atentă lecturare a lor ar provoca zîmbete. Pentru că, înainte de toate, s-ar vedea că, în linii mari, aceleași și mereu aceleași obiective, nerezolvate, atunci, apoi, și mai apoi, figurează și în ultimul plan și vor sta la loc de cinste și în cel ce va fi întocmit pentru anul 1974 ș.a.m.d. Este și acesta, dacă vreți, încă un exemplu de suficiență în munca noastră!

★

La un an de la J.O. de la München, cele mai multe țări au trecut, de acum, la pregătirea minuțioasă a participării atleților lor pentru ediția următoare a Jocurilor. Unele, și nu puține, au și publicat lista standardurilor de participare la Montreal, stabilind, pentru fiecare din cei patru ani ai ciclului olimpic, norme concrete, progresive, cu puternic caracter stimulator și mobilizator pentru atleții lor. La noi, încă liniște! Liniște și în ceea ce privește standardurile F.R.A. ce vor condiționa formarea și permanentizarea lotului olimpic român, cît și trimiterea celor mai buni dintre atleți la J.O. Liniște și în privința normelor Insignei Cercurilor Olimpice, pentru elevi! Nu credeți tovarăși că prea multă liniște nu e bună?

Poate că sîntem prea pretențioși dar am aștepta — și nu numai noi — ca nu peste multă vreme să vedem comunicate obiectivele propuse a fi atinse la Jocurile anului 1980! Știm, este o treabă foarte grea, dar dacă într-adevăr dorim să ajungem, și în atletism, printre cei din fruntea ierarhiei internaționale, trebuie să renunțăm la unele dintre metodele învechite (rutină, șablon, suficiență) depășite de mult și de mulți! Altfel vom fi constrînși, în continuare, să constatăm că atletismul nostru progresează, dar nu în ritmul de competitivitate care să-l facă să țină pasul pe scara valorilor internaționale!

PRIMA VERIFICARE A NOILOR LOTURI DE JUNIORI LA POPICE

Biroul federal a aprobat planul de pregătire a loturilor de juniori care se pregătesc pentru competițiile internaționale de anul viitor și pentru campionatele europene 1975. Cele două reprezentative au fost completate cu numeroși juniori, în majoritate, care activează în echipele din campionatul diviziei A. Prima întîlnire a celor două loturi a fost fixată pentru zilele de 6 și 7 noiembrie, cînd 20 de băieți și 24 de fete se vor întrece într-un concurs de selecție pe stadionul Voința din Capitală. Cele mai multe elemente pentru noile loturi de juniori le dau formațiile divizionare Voința București (3 fete), Gloria București (2 f — 2 b), Voința Tg. Mureș (2 b), Jiul Petrila (2 b), Rapid București (2 f — 1 b) etc.

★

Tradiționala întrecere internațională, cea de a VII-a ediție a „Cupei Carpați", se va desfășura anul acesta în zilele de 1 și 2 decembrie, pe arena Voința din București. Pînă acum au confirmat participarea popicari din nouă țări.

★

Întrecerile finale ale campionatului individual și perechi, ediția 1973, se vor desfășura în zilele de 14—18 noiembrie la Mangalia Nord. Pentru etapa decisivă a competiției s-au calificat 45 de senioare, 48 de seniori și 68 de perechi (37 la bărbați).

MENS SANA IN CORPORE SANO

(Urmare din pag. 1)

peni. Secțiile de judo și tenis de masă completează gama variată a disciplinelor practicate de studenții politehnicieni, cu bune rezultate în perspectivă.

— Ați pronunțat cuvîntul rezultate. Vă referiți, oare, la cele tehnice, la scoruri, la punctaje, la locuri ocupate în clasamentele competiționale sau la rezultatele fundamentale, cele reflectate în pregătirea spirituală și în oțelirea fizică a studenților și a studenților, ca o compensare a investițiilor pe care ei le fac în procesul curent de învățămînt?

— Evident. Lăsînd rezultatele conjuncturale ale succeselor de pe terenul de sport, noi urmărim cu convingere și riguroasă susținere rezultatele activității sportive în măsura în care ele se integrează în procesul de formare a caracterului studenților noștri. Modul cum li se conturează — și se desăvîrșește — spiritul lor de abnegație, de luptă, de depășire a greutăților, disciplina și tenacitatea, conștiinciozitatea și, evident, onestitatea relevă un complex și extrem de util proces de formare.

Consider o datorie personală să arăt că mulți studenți, sportivi de frunte sînt și studenți eminenți la învățătură și că e impresionant, de-a dreptul emoționant, să-i observi pe campioni și pe vedetele echipelor de jocuri sportive — la fotbal, handbal, volei sau baschet — cum recitesc cursul în tren sau în autocarul cu care călătoresc spre orașele în care sînt programate jocurile echipelor noastre.

La ora actuală, contribuția Clubului sportiv universitar din Galați la desfășurarea vieții sportive are prezențe active notabile. Vechile tradiții sportive ale Galațiului ne dau imbold să muncim și să obținem mereu noi succese și pe acest tărîm.

Adagiul „Mens sana in corpore sano" nu e, pentru noi, o simplă formulă ci o călăuză activă în viața studenților noștri.

Aici s-a încheiat discuția — de o oră — cu interlocutorul nostru, profesorul ing. Iosif Engri, **rectorul Institutului politehnic din Galați, pe care, ascultîndu-l vorbind documentat și convingător, nu-m-am putut opri să-mi amintesc că, acum vreo patru ani, academicianul Victor Vâlcovici, savantul matematician, îmi releva în evocările pe care le-am înmănunchiat apoi în cartea** „Sportivi sub cupola Academiei", cum, fiind rector al Institutului politehnic din Timișoara, altă puternică pepinieră de sportivi, azi continuatoare a unor nobile tradiții în sportul românesc, **impusese cu strictețe o măsură revoluționară: nu primea, anume, la examenul de matematică și nici la susținerea proiectului de inginer, nici un student care nu aduce adeverința intendentului stadionului timișorean, din care să reiasă că petrecuse, în acel an universitar, cîte o oră pe săptămînă, în aer liber.**

La Galați, viitorii ingineri trec acum prin stadion fără adeverințe ștampilate, îndemnați numai de cugetul lor, de entuziasmul unei tinereți care-și află în exercițiul fizic, în întrecerea atletică, dincolo de elementul spectacolului atractiv, o vitală manifestare a spiritului, deplin necesară.

Unde mergem

FOTBAL: **Stadionul Republicii**, ora 12.30: Sportul studențesc — F. C. Constanța (tineret-rezerve); ora 14.30: Sportul studențesc — F.C. Constanța (Divizia A); **stadionul Metalul**, ora 11: Metalul — Electroputere Craiova (Divizia B); **terenul Voința**, ora 11: Voința — Triumf (Divizia C); **terenul Flacăra**, ora 11: Flacăra roșie — Electronica (Divizia C); **stadionul Progresul**, ora 11: Unirea Tricolor — Sportul I.C.M.A. Clorogîrla (Divizia C).

JUDO: **Sala de baschet I.E.F.S.**, de la ora 10: Universitatea Cluj — Dinamo București — I.E.F.S.; **sala Politehnica** (str. Ștefan Furtună), de la ora 10: A.S.A. Tg. Mureș — Vagonul Arad — Politehnica București (meciuri triunghiulare în cadrul etapei a 4-a a diviziei A).

HOCHEI: **Patinoarul „23 August"**, ora 16: I.P.G.G. — Liceul nr. 1 Miercurea Ciuc; ora 18: Steaua — S.C. Miercurea Ciuc.

POPICE: **Arena de la clubul Uzinelor Republica**, de la ora 8: Gloria București — Constructorul București; **Arena Giulești**, de la ora 8: Rapid București — Petrolul Ploiești (joacă schimburile 4—6), meciuri în cadrul campionatului masculin, divizia A.

RUGBY: **Teren Steaua**, ora 10: Steaua — Sportul studențesc („Cupa federației"); **teren „23 August"** I: Lotul reprezentativ — Gloria.

TIR: **Poligonul Dinamo**, de la ora 8.30: campionatul divizionar al Capitalei la arme cu aer comprimat (pușcă și pistol).

VOLEI: **Sala Dinamo**, ora 9.30: Dinamo — Penicilina Iași (A.f); **sala Progresul**, ora 10: Progresul — „U" Craiova (A.m); **sala Giulești**, ora 10: Locomotiva — Delta Tulcea, Confecția — Medicina (B.m); **sala UREMOAS**, ora 10: Confecția — C.S.U. Galați (B.f).

A APĂRUT REVISTA ILUSTRATĂ

SPORT

Spicuim din cuprins: ● O retrospectivă bogat ilustrată a campionatelor naționale de box ● **La paginile de fotbal:** prezentările unor tineri care se impun — **Marcel Răducanu** și **Alexandru Matei**; Album fotbalistic — **Politehnica Iași**; **Acasă la Gloria Buzău**; Corespondență din Varșovia despre marele absent de pe Wembley, **Wlodzimierz Lubanski** ● Reportaj cu Toma Ovici ● Un foto-reportaj realizat pe meleaguri ialomițene ● **Interviuri... paralele cu Iosif Molnar și Constantin Vlad despre problemele călăriei noastre** ● Însemnări după campionatele europene de baschet ● Ca de obicei, **Cutia cu scrisori, Sport Magazin, Orizont extern.**

Agenda activității sportive de masă

(Urmare din pag. 1)

de atletism a Șc. sp. Șoimii a inclus în grupele sale de pregătire pe cei mai talentați elevi și eleve.

Inițiativa sibiană va continua și în anii următori.

Ilie IONESCU-coresp

CROSURI REZERVATE TINERETULUI

● CROSUL FETELOR din parcul municipal al Romanului a reunit la start peste 600 de tinere sportive. Cu ocazia acestei competiții s-au remarcat, prin spirit de organizare, profesorii de educație fizică **Xenia Dumitriu** (Șc. gen. nr. 7) și **Maria Cojocaru** (Liceul Roman Vodă). Iată ocupantele locurilor I: **Luminița Ghinevici** (Șc. gen. 7), **Dănuța Popescu** (Lic. Roman Vodă) și **Lia Turic** (Lic. nr. 2), **(George GROAPĂ — coresp.)**.

● CROSUL ELEVILOR a prilejuit interesante întreceri la care au participat peste 2500 de elevi din Arad. **Maria Dranca** (Șc. gen. 4), **Anuța Ureche** (Șc. gen. 9), **Dumitra Duiculescu** (Grup șc. sanitar), **Voichița Luca** (Șc. gen. 5) — la fete și **D. Fedor** (Șc. gen. 7), **S. Ionescu** (Șc. gen. 19), **Fl. Munteanu** (Grup școlar I.V.A.) și **G. Marin** (Șc. gen. 19) au fost învingătorii meritoși ai probelor. **(Șt. IACOB — coresp.)**.

SIMPOZION

În ziua de 29 octombrie, orașul Oltenița a găzduit *un interesant simpozion pe teme pugilistice*, în cadrul căruia au fost prezentate aspecte filmate la mari competiții europene, în care au evoluat și boxeri români.

fotbal

UNIV. CRAIOVA 5 (1) — C.F.R. CLUJ 0 (0)

DOUĂ REPRIZE DIAMETRAL OPUSE

Stadion Central; teren denivelat; timp frumos; spectatori aproximativ 20 000. Au marcat: **BĂLAN** (min. 26, 47, 77), **MARCU** (min. 49 și 65). Raport de cornere: 5—2. Raportul șuturilor la poartă 25—7 (pe spațiul porții: 14—5).

„U" CRAIOVA: Manta — Niculescu, **BOC, DESELNICU**, Bădin — **STRÎMBEANU, BALACI** — Țarălungă (min. 65 Stăncescu), **BĂLAN**, Oblemenco, (min. 7 Niță), **MARCU**.

C.F.R. CLUJ: Moldovan (min. 55 Gadja) — Lupu, Dragomir, Cojocaru, Szöke — M. Bretan, **CATONA**, Vișan — Bucur (min. 55 Boca), **ADAM, PETRESCU**.

A arbitrat C. GHEMIGEAN ★★★★★, ajutat la linie de **I. Puia** și **A. Paraschiv**, toți din București.

Cartonașe galbene: Stăncescu, Deselnicu.

Trofeul Petschovschi: 9.

La tineret-rezerve: 2—1 (1—1).

CRAIOVA, 3 (prin telefon, de la trimisul nostru)

Partida a avut două reprize cu aspecte total diferite. În primele 45 de minute jocul a fost modest, de slabă factură tehnică și spectaculară, fazele de poartă fiind foarte rare. După accidentarea lui Oblemenco, produsă chiar la începutul meciului, atacul craiovean a acționat dezorganizat, debusolat, negăsind căile de pătrundere spre poarta apărată de Moldovan. Minutele se scurgeau în defavoarea jucătorilor universitari, puși în imposibilitatea de a depăși apărarea supraaglomerată a oaspeților. Se acționa lent, fără vlagă, manieră de joc care convenea de minune ceferiștilor clujeni.

În această parte a întîlnirii notăm numai ocazia ratată de Bălan (min. 9), cele două șuturi consecutive expediate de Niță (min. 15) și, bineînțeles, deschiderea scorului prin Bălan (min. 26), la singura acțiune construită bine de craioveni: Țarălungă a centrat de pe partea opusă la Marcu, portarul Moldovan, ieșit neinspirat, a fost depășit de traiectoria mingii, Marcu a reluat cu capul pînă la Bălan și acesta, tot cu capul, a trimis balonul în poarta goală.

La reluare, aspectul jocului este cu totul altul, schimbat în bine, aducînd în teren parcă o altă echipă a craiovenilor față de cea care evoluase pînă atunci. Cursivitatea jocului crește. Studenții atacă dezlănțuit, imprimînd partidei un tempo uniform susținut. Oaspeții sînt depășiți la toate capitolele, compartimentul lor defensiv, hărțuit continuu, cedează presiunii imprimate de întreaga formație craioveană.

Abia începuse repriza secundă și Cojocaru a trimis o minge încet spre propria-i poartă, interceptată de Bălan, care a pătruns solitar spre careul oaspeților, dar a fost deposedat de blocajul portarului Moldovan. Această fază a fost de fapt preludiul unor suite de acțiuni-fluviu, toate spre buturile ceferiștilor. În min. 47, Țarălungă a executat un corner de pe partea dreaptă, Bădin, venit în sprijinul atacului, s-a înălțat și a trimis cu capul în „transversală", mingea a revenit în teren și Bălan a reluat-o în gol: 2—0. În continuare (min. 48), Marcu trece printre fundașii adverși și nu poate fi oprit de Lupu, decît prin fault în suprafața de pedeapsă. Penalty clar, executat „telefonat" de Țarălungă și apărat de Moldovan. În minutul următor, același Marcu se lansează pe partea stîngă, lasă impresia că va centra, Moldovan face un pas înainte și este surprins de șutul din unghi al craioveanului, mingea poposind în plasă. Este 3—0 și universitarii întrevăd posibilitatea majorării scorului, insistînd cu și mai multă vigoare în atac. După o nouă mare ratare a lui Țarălungă (min. 64), în min. 65 o acțiune personală a lui Marcu, care a trecut în dribling prin toată apărarea ceferiștilor, s-a soldat cu înscrierea celui de al patrulea gol. Ultimul gol este marcat de Bălan (min. 77) care a primit o pasă ideală de la Niță. Pînă la sfîrșit, oaspeții au și ei două ocazii clare, pe care însă nu le-au fructificat: min. 87 — șut Adam respins de Manta și min. 88 — cînd Catona trimite balonul în stîlpul lateral al porții craiovenilor.

Gheorghe NERTEA

C.S.M. REȘIȚA 2 (2) — DINAMO 1 (0)

O VICTORIE MAI CLARĂ DECÎT ARATĂ SCORUL

REȘIȚA, 3 (prin telefon de la trimisul nostru).

Partida disputată azi (n.r. ieri) în localitate a fost mai puțin echilibrată decît lasă să se întrevadă acest scor la limită, 2—1, cu care au cîștigat gazdele. Victoria reșițenilor, pe deplin meritată, putea fi obținută la o diferență mai mare de goluri dacă elevii antrenorului Reinhardt jucau la fel de bine și după pauză, așa cum au făcut-o în prima jumătate a meciului. De altfel, el își datoresc succesul în cea mai mare măsură evoluției din aceste prime 45 de minute, în care au impus jocului un ritm pe alocuri debordant, depășind cu ușurință în acțiunile de atac surprinzător de nesigura apărare dinamovistă, îndeosebi pe extreme, unde atît Atodiresei, cît și impetuosul Florea au făcut clipe foarte grele experimentatului Deleanu și, respectiv, lui Cheran (reintrat după o lungă absență). În această perioadă de joc bun al lor, localnicii au și reușit să obțină acel avantaj decisiv pentru victoria care părea să se clatine în finalul meciului, cînd bucureștenii au redus din handicap și miile de spectatori din tribune au așteptat cu emoție ultimul fluier al arbitrului.

În mod oarecum paradoxal, față de ce avea să se întîmple ulterior, cei care puteau deschide primii scorul au fost oaspeții. După numai două minute de joc, Sălceanu a profitat de o bîlbîială a lui Georgevici (care în restul partidei avea să se distingă prin comportarea sa), l-a deposedat de minge, pasînd lui Lucescu, însă acesta din urmă s-a pripit, șutînd, din poziție foarte favorabilă, peste poartă. Acesta avea să fie, de altfel, singurul șut al dinamoviștilor la poarta lui Ilieș în prima repriză, ceea ce exprimă destul de limpede replica slabă dată de ei în atac pînă la pauză, replică pe care absența din formație a lui Dudu Georgescu și Radu Nunweiller nu o poate motiva decît parțial.

În împrejurări oarecum similare celor în care bucureștenii fuseseră pe punctul de a deschide scorul, gazdele s-au dovedit mai realiste și au înscris primul gol, cînd acele ceasornicului indicau trecerea unui sfert de oră de joc. Extrema Florea l-a „suflat" balonul lui Dobrău chiar în interiorul careului oaspeților și l-a trimis în plasă, printr-un șut tras cu sete. După aceea, reșițenii domină cu insistență, însă Cavai, prin două intervenții excepționale în min. 17 și 33 (la șuturile lui Voinea) reușește să împiedice majorarea scorului. Ceea ce nu va mai izbuti însă în min. 38, cînd în urma unei pase primite de la Ologeanu mijlocașul Pușcaș l-a surprins pe portarul dinamovist ieșit din poartă, înscriind printr-un șut din afara careului.

După pauză, pe fondul unui joc mai calm și mai curat decît în prima repriză reșițenii au alte 2—3 ocazii de a-și mări avantajul pe care nu le fructifică, la una dintre ele (min. 47) Florea ratînd incredibil, prin trimiterea balonului, din careul mic al oaspeților, pe lîngă poartă.

În continuare, însă, gazdele nu mai insistă ceea ce dă bucureștenilor posibilitatea să echilibreze în mod vizibil jocul și lasă la atac și chiar să înscrie, cu 8 minute înainte de final, prin Lucescu, în urma unei frumoase centrări a lui Moldovan.

Constantin FIRĂNESCU

Stadion Valea Domanului: teren puțin moale; timp splendid; spectatori aproximativ 18 000. Au marcat: **FLOREA** (min. 15) și **PUȘCAȘ** (min. 38) pentru C.S.M., respectiv **LUCESCU** (min. 82). Raportul șuturilor la poartă: 15—4 (pe spațiul porții: 4—1). Raport de cornere: 9—4.

C.S.M.: Ilieș — Ologeanu, **GEORGEVICI, KISS**, Rednic — **PUȘCAȘ**, Beldeanu — **ATODIRESEI**, D. Popescu, Voinea, **FLOREA**.

DINAMO: **CAVAI** — Cheran, G. Sandu, **DOBRĂU**, Deleanu — **DINU**, Sătmăreanu II — Sălceanu, R. Pamfil (min. 52 Moldovan), Dumitrache, Lucescu.

A arbitrat N. CURSARU ★★★★★, ajutat bine la linie de **M. Moroianu** (ambii din Ploiești) și **T. Podaru** (Brăila).

Cartonașe galbene: Dobrău, G. Sandu, Beldeanu.

Trofeul Petschovschi: 8.

La tineret-rezerve: 2—1 (2—1).

RAPID 2 (1) — U. T. ARAD 1 (1)

ARĂDENII N-AU ȘTIUT SĂ CULEAGĂ CE-AU SEMĂNAT...

Rapidul și-a cîștigat cele două puncte, sau U.T.A. este cea care le-a pierdut? Acum, cînd zestrea — atît de precară — a feroviarilor a crescut în clasament, întrebarea pare superfluă. Ea se impune, însă, ținînd cont de evoluția partidei din Giulești în care echipa arădeană a deținut inițiativa în prima repriză și a păstrat echilibrul pînă aproape de final. **De ce a pierdut, atunci, U.T.A.? Pentru că n-a putut rezista ispitei care se numește „mica ciupeală" (a se citi: „oricum, un punct în deplasare") trecînd, după 45 de minute de joc dezinvolt, în continuă mișcare, cu dese schimburi de locuri (Domide, Kun, Broșovschi), lansarea extremelor și infiltrări neașteptate în atac ale lui Bîrău și Schepp, la o defensivă haotică, cu foarte firave urme din ceea ce a fost înainte de pauză.** Și din ceea ce ar fi putut să însemne, în cele din urmă, un meritoriu draw sau chiar o victorie. Mostră evidentă a și fost golul său egalizator: Domide sesizează culoarul liber pe care i l-a oferit (ca și în alte dăți...) M. Stelian, se lansează cu balonul la picior spre careul advers, efectuează la marginea acestuia un „un-doi" cu Broșovschi, îl deschide apoi scurt pe Kun și acesta, fără să ezite, șutează sec și plasat pe jos, în colțul din dreapta lui Răducanu (min. 25).

Rapid, după un început vivace și un gol obținut destul de repede (Neagu, într-o poziție cîștigată la marginea careului mic, îl driblează scurt pe Bîrău și șutează violent, balonul ricoșînd din Petreanu, aflat lîngă Iorgulescu, în plasă — min. 13) și-a dezvăluit incapacitatea ofensivă după ce oaspeții au egalat. Practicînd un joc încîlcit (Petreanu și Neagu centrau unde ar fi trebuit să se găsească... ei), înghesuit (ca și cum n-ar fi avut extreme), cu o linie mediană Rișniță—M. Stelian total neinspirată și lipsită de prospețime, la ce putea spera?

Și minutele treceau și scorul îi favoriza pe oaspeți. În min. 75, Macri, antrenorul giuleștenilor, face o „mișcare" ce uimește tribunele: intră Petreanu în locul lui Dumitriu II, și Pop devine extremă dreapta. Din acest moment, fostul fundaș, revenit pe postul cu care a debutat în Divizia A, devine animatorul și creatorul fazelor care au schimbat soarta jocului. Astfel, în min. 85, Pop trece de Popovici, care a ezitat să-l atace, și ajunge la linia de corner centrează pe jos spre marginea suprafeței de pedeapsă, de unde Petreanu trimite balonul în poarta lui Iorgulescu, mascat, ce plonjase cu întîrziere: 2—1 pentru Rapid. Același „spiriduș", Pop, trage după el întregul compartiment ofensiv (la care s-a angajat tardiv și mezinul echipei, Rișniță) și în min. 87 intervenția salutară a portarului arădean își salvează echipa de un nou gol, la un șut foarte puternic al lui Neagu.

În partida de azi, șansa Rapidului s-a numit Pop. Iar U.T.A. n-a știut să culeagă ce a semănat...

Paul SLAVESCU

Stadionul Giulești; teren bun; vreme frumoasă, spectatori aproximativ 6 000. Au marcat: **NEAGU** (min. 13), **PETREANU** (min. 85) și **KUN** (min. 25). Raport de cornere: 9—3. Raportul șuturilor la poartă: 16—10 (pe spațiul porții: 8—6).

RAPID: Răducanu — **POP**, Angelescu, Fl. Marin, **NIȚĂ** — Rișniță, M. Stelian — Năsturescu (min. 61 Bartales), Dumitriu II (min. 75 Grigoraș), Neagu, Petreanu.

U.T.A.: Iorgulescu — Bîrău, **KUKLA**, Pojoni, Popovici — Schepp, **DOMIDE** — Axente (min. 61 Trandafilon), **KUN**, Broșovschi, Sima.

A arbitrat: **O. ANDERCO** (S. Mare) ★★★★, ajutat la linie de **C. Prusac** (Botoșani) și **A. Ghigea** (Bacău).

Cartonașe galbene: Broșovschi.

Trofeul Petschovschi: 6.

La tineret-rezerve: 0—0.

Ieri, în divizia B, seria a II-a: **Progresul București — Dinamo Slatina 1—1 (0—0).**

Joi, 8 noiembrie

O NOUĂ ETAPĂ ÎN „CUPA ROMÂNIEI"

Federația română de fotbal a stabilit ca joi 8 noiembrie să se dispute o nouă etapă în competiția dotată cu „Cupa României". Iată programul:

Partizanul Bacău — C.S.M. Suceava, Prahova Ploiești — Gloria Buzău, Viitorul Cobadin — Dunărea Tulcea, Bolintinul din Deal — S. N. Oltenița, Voința Caracal — Electroputere Craiova, Energia Rovinari — Chimia Rm. Vîlcea, Gloria Reșița — Știința Petroșani, Stăruința Aleșd — Constructorul Arad, Rapid Jibou — Minerul Baia Mare, C.I.L. Gherla — Gloria Bistrița, Dacia Orăștie — Chimica Tîrnăveni, Oltul Sf. Gheorghe — C.S.M. Sibiu. Toate partidele vor începe la ora 13,30. În program mai figurează meciurile **C.F.R. Pașcani — Știința Bacău și Poiana Cîmpina — Metalul Plopeni**, care vor avea loc miercuri 7 noiembrie, de la ora 13.

Partidele care se vor termina la egalitate se vor prelungi cu două reprize a cîte 15 minute. Dacă egalitatea se va menține și după prelungiri, atunci se vor executa lovituri de la 11 m în condițiile prevăzute de regulament (art. 109 punctul C pînă la art. 110).

Brigăzile de arbitri vor fi delegate de Colegiul central al arbitrilor.

Marți, la Kaluga, în Campionatul european feroviar

LOKOMOTIV MOSCOVA — RAPID BUCUREȘTI

Luni la prînz, echipa RAPID va părăsi Capitala, cu destinația Moscova, unde marți după amiază va susține returul semifinalei Campionatului european feroviar cu LOKOMOTIV MOSCOVA. Partida va avea loc în localitatea Kaluga, din apropierea Moscovei. Reamintim că prima partidă, disputată la București, a fost cîștigată de formația Rapid cu 3—2.

SELECȚIONATA MASCULINĂ DE HANDBAL A ROMÂNIEI A ÎNVINS REPREZENTATIVA R. F. GERMANIA

După cum am anunțat, selecționata masculină de handbal a României întreprinde în aceste zile un turneu de două jocuri în R. F. Germania, întîlnind de fiecare dată reprezentativa țării gazdă. Prima întîlnire a avut loc vineri seara la Sporthalle din Köln și s-a încheiat cu o meritată victorie a jucătorilor români: 17—15 (10—9).

Comentatorul sportiv al agenției SID apreciază că formația română a manifestat o superioritate evidentă pe planul pregătirii fizice și în cel al tehnicii individuale. În special în repriza secundă, numerosul public prezent în tribunele sălii a putut aprecia jocul spectaculos al handbaliștilor români, care au știut să-și pună în valoare calitățile. Din formația română s-au evidențiat **Cristian Gațu**, un subtil conducător de joc, și **Gabriel Kicsid**, care s-a detașat prin forța și precizia aruncărilor la poartă ca și prin promptitudinea cu care a acționat în apărare.

Cel de al doilea joc dintre echipele României și R. F. Germania va avea loc azi la Saarbrücken.

LA ORIZONT — CAMPIONATUL MONDIAL FEMININ DE HANDBAL

● Echipa României susține preliminariile în grupa de la Zavidovici și meciurile din semifinale la Negotin ● Finalele au loc la Belgrad ● Formațiile Norvegiei și Japoniei se pregătesc intens ● Selecționata noastră, întîlnește — în partide de verificare — reprezentativele Bulgariei și Uniunii Sovietice

Între 8 și 15 decembrie a.c. se desfășoară în Iugoslavia cea de a V-a ediție a campionatului mondial de handbal feminin. După cum se știe, în finale s-au calificat 12 selecționate naționale. Printre ele se află și reprezentativa României (la ediția anterioară, a IV-a, care a avut loc în anul 1971 în Olanda, echipa noastră a ocupat locul 4, după R. D. Germană, Iugoslavia și Ungaria).

Simona Arghir una dintre componentele de bază ale lotului nostru, șutind la poartă.

Iată, acum, cîteva vești comunicate de Comitetul de organizare.

● Întrecerile din grupe se desfășoară între 8 și 10 decembrie și sînt programate în următoarele orașe:

Sarajevo — grupa A (Ungaria, Cehoslovacia, R. F. Germania);

Zavidovici — grupa B (**ROMÂNIA**, Japonia, Norvegia. Programul: 8 decembrie, **România — Japonia**; 9 decembrie, Japonia — Norvegia; 10 decembrie, **Norvegia — România**);

Sibenik — grupa C (R. D. Germană, U.R.S.S., Polonia);

Varazdin — grupa D (Iugoslavia), Guineea, Danemarca).

● La meciurile reprezentativei noastre — din grupa B — au fost programați următorii arbitri: Kuesul și Vitels (U.R.S.S.) — la întîlnirea cu Japonia, și Ovdal — Rodil (Danemarca) — la partida cu Norvegia.

● Semifinalele competiției au loc la Negotin — grupa I (în care vor juca primele două clasate din grupele A și B) și Zagreb — grupa a II-a (alcătuită din formațiile clasate pe locurile I și II în grupele C și D). În cazul calificării (pe care o dorim), echipa României ar urma să joace în grupa semifinală de la Negotin. Meciurile sînt programate în zilele de 12 și 13 decembrie.

● Turneul de consolare, pentru locurile 9—12, la care participă echipele necalificate în semifinale, se dispută în zilele de 12 (Novisad), 13 (Sombor) și 14 decembrie (Novisad).

● Finalele celei de a V-a ediții a campionatului mondial de handbal feminin sînt programate în ziua de 15 decembrie la Belgrad. Organizatorii au anunțat că ele vor avea loc în sălile Pionir sau Banjica. Dimineață au loc întrecerile pentru locurile 5—6 și 3—4, iar după amiază cele pentru locurile 7—8 și 1—2.

● Cele două echipe care participă, alături de reprezentativa României, la disputele din grupa B (Zavidovici) — Norvegia și Japonia — se pregătesc intens. După cum se știe, Norvegia a întrecut în acest an selecționata țării noastre în competiția dotată cu „Trofeul Iugoslavia" (16—12). Fladset și colegele sale vor juca între 16 și 18 decembrie în „Turneul țărilor nordice", competiție ce se dispută în Finlanda cu participarea selecționatelor Danemarcei, Suediei, Islandei, Norvegiei și Finlandei. Reprezentativa Japoniei își va verifica potențialul la începutul lunii decembrie în compania formației Iugoslaviei. Meciurile vor avea loc în două dintre sălile care vor găzdui întîlnirile campionatului mondial.

● Antrenorul selecționatei României, Constantin Popescu, are — în momentul de față — unele dificultăți. Doi dintre cei trei portari incluși în lot (Lidia Stan și Lucreția Moise) sînt accidentați, de asemenea Petruța Băicoianu. Sînt pe cale de a fi recuperate — tot după accidente — Hilda Hrivnak și Simona Arghir. Așadar, o treime dintre componentele lotului au probleme, unele dintre ele chiar grave. Sperăm, la fel ca și conducerea tehnică a lotului, că medicii vor reuși și de această dată să rezolve cazurile. După cum am mai anunțat, echipa României va susține, înaintea finalelor C.M., cîteva întîlniri de pregătire. Astfel, la 24 și 26 noiembrie, la Ploiești, ea va juca cu selecționata Bulgariei, iar la 2 și 4 decembrie, la Ploiești și București, cu reprezentativa Uniunii Sovietice.

SPORTUL ÎN LUME

S-au încheiat jocurile grupei a IV-a preliminare

ECHIPA R. D. GERMANE, ÎNVINGĂTOARE CU 4-1 ÎN MECIUL CU ALBANIA,

s-a calificat pentru turneul final al C. M. de fotbal

TIRANA, 3 (prin telefon, de la trimisul nostru).

Întîlnirea care avea să stabilească configurația definitivă a grupei a IV-a a preliminariilor C.M. a oferit celor aproape 30 000 de spectatori prezenți în tribunele stadionului Kemal Stafa o confruntare de forță, aspră, cu multe momente de tensiune și — explicabil în aceste condiții — mai puțin fotbal decît se pretinde în mod normal unei partide la nivel reprezentativ internațional.

Formația R.D. Germane, căreia numai o victorie îi putea asigura calificarea în turneul final de la München, a adoptat un dispozitiv ofensiv. Fotbaliștii albanezi, la rîndul lor, stimulați de perspectiva ocupării locului 3 în ierarhia finală a grupei au abordat întrecerea în maniera de joc caracteristică în general gazdelor, cu mult elan, vigoare și curaj. Și meciul a început sub semnul unui relativ echilibru, oaspeții arătîndu-se totuși ceva mai insistenți în treimea de teren albaneză.

Acțiunile se succed cu repeziciune la ambele porți, dar starea de nervozitate care-i domină pe toți jucătorii îi împiedică să fructifice cîteva ocazii bune: oaspeții în min. 2 și 4, gazdele în min. 3. Și totuși, scorul e deschis destul de repede: la o greșeală a apărătorilor centrali albanezi, în min. 5, centrarea lui Kurbjuweit este reluată în poartă cu capul de **Streich**: 0—1. În continuare oaspeții se mențin în ofensivă și încearcă majorarea avantajului. Formația albaneză își regrupează forțele și încet, încet se arată tot mai mult în careul porții lui Croy. Dominarea gazdelor e materializată de golul lui **Ghika** în min. 15, care a încheiat o frumoasă acțiune ofensivă inițiată de Panno. La 1—1 meciul capătă un aspect tăios. Albanezii sînt ei cei care dau acum tonul în joc, dar în ciuda unei ofensive accentuate nu reușesc să concretizeze. În min. 35, împotriva cursului jocului, la o centrare în careul gazdelor (autor Fritsche), același **Streich** înscrie, tot cu capul: 1—2. În partea a doua a întîlnirii, formația albaneză atacă dezlănțuit, forțînd egalarea. Atacurile gazdelor se succed în ritm susținut, oaspeții făcînd eforturi disperate pentru menținerea rezultatului. Panno, Vaso și Pernaska au ocazii excelente de a înscrie, însă lipsa de experiență îi împiedică să convertească în gol superioritatea teritorială. Și ceea ce nu reușesc gazdele realizează adversarii în min. 62: aceeași centrare înaltă în careu, a lui Lauck, și din nou lovitură de cap (autor Löwe) și tabela de marcaj indică 1—3. Jocul este practic încheiat. Oaspeții încep să arate de-abia acum ceva mai mult fotbal. Ei simt victoria asigurată, pe care pentru evitarea oricărei surprize șutul lui Sparwasser în min. 77 o aduce la o diferență de trei goluri.

Arbitrul maltez Paul Bonett a condus corect și autoritar următoarele formații: ALBANIA: Muhedini (min. 67 Ismaili) — Ghika, Berisha, Ibersini, Vaso — Ragami, Seidin — Braho, Pernaska, Panno, Ciuri (min. 46 Hodja).

R.D.G.: Croy — Fritsche, Bransch, Weise (min. 30 Vogel), Kurbjuweit — Sparwasser, Lauck, Frenzel (min. 67 Stein) — Löwe, P. Ducke, Streich.

CLASAMENTUL FINAL AL GRUPEI A IV-A

1. R.D. Germană	6	5	0	1	18— 3	10
2. România	6	4	1	1	17— 4	9
3. Finlanda	6	1	1	4	3—21	3
4. Albania	6	1	0	5	3—13	2

Mihai IONESCU

★

La Dresda s-a desfășurat întîlnirea internațională amicală de fotbal dintre selecționatele de tineret ale R.D. Germane și Cehoslovaciei. Gazdele au obținut victoria cu scorul de 1—0 (0—0), prin punctul înscris în min. 55 de Schumann.

ÎN „TURNEUL COUBERTIN"

NĂSTASE S-A REVANȘAT: 3-0 CU OKKER!

PARIS, 3 (prin telefon). — Turneul internațional de tenis pentru „Trofeul Jean Becker" și spectatorii parizieni își vor avea marea finală pe care și-au dorit-o: **Ilie Năstase — Stan Smith!** Este, de fapt, repetarea finalei din ediția anului 1971 a turneului, cînd campionul român a obținut o răsunătoare victorie asupra asului american. Sîmbătă după amiază, în sala Pierre de Coubertin, s-au disputat semifinalele.

În vervă deosebită, **Ilie Năstase a reușit să-și ia o convingătoare revanșă asupra rivalului său olandez Tom Okker, pe care l-a învins cu trei seturi la zero: 7—6, 6—2, 7—5.** Prin acest rezultat, Năstase întrerupe seria celor trei înfrîngeri suferite în această toamnă (Los Angeles, Chicago, Madrid), din partea lui Okker. Totodată, românul își majorează avansul în Marele Premiu-FILT la 165 puncte — pentru moment — față de acesta.

În a doua semifinală, campionul american **Stan Smith** a avut o sarcină ușoară în fața tînărului tenisman vest-german **Karl Meiler**, pe care l-a întrecut cu 6—2, 6—0, 6—4. Au asistat la aceste partide 5000 de spectatori, capacitatea maximă a sălii.

Azi, studioul nostru de televiziune transmite în direct (începînd de la ora 15), de la Paris, finala Turneului Coubertin, între Ilie Năstase și Stan Smith.

În sferturile de finală ale probei de dublu, **perechea Ilie Năstase — Juan Gisbert a eliminat cu 7—5, 6—4 cuplul Bob Carmichael — Frew McMillan.** Alte rezultate: Smith, Gorman — Orantes, Munoz, 6—3, 6—4; Ashe, Tanner — Phillips Moore, Meiler 6—4, 6—2.

ȘAHIȘTI ROMÂNI PESTE HOTARE

● Margareta Juncu conduce în turneul de la Halle

BERLIN, 3 (Agerpres). — Șahista româncă Margareta Juncu a preluat conducerea în turneul internațional feminin de șah de la Halle, totalizînd, după runda a 8-a, 6½ puncte. Margareta Juncu a învins în runda a 8-a pe Hofmann (R.D.G.). Pe locul doi în clasament se află Kașabrișvili (U.R.S.S.), cu 5 puncte și o partidă întreruptă, iar pe locurile 3—4, Hofmann și Just (ambele din R. D. Germană), cu cîte 5 puncte.

BELGRAD, 3 (Agerpres). — După 12 runde, în turneul internațional de șah de la Novi Sad conduce din nou marele maestru iugoslav Matulovici, cu 9 puncte, urmat de Lein (U.R.S.S.), — 8½ puncte (1), Janoseveci (Iugoslavia) — 8 puncte (1), Ciocâltea (România), Buljovcici (Iugoslavia) — 7½ puncte, Adorian (Ungaria) — 7 puncte (1), Marjan (Iugoslavia) — 6½ puncte (1), Langeweg (Olanda) — 6 puncte, Dezze (Iugoslavia) — 5½ puncte (1) etc. În runda a 12-a maestrul român Victor Ciocâltea l-a învins pe Langeweg, Lombard a cîștigat la Jovici, iar Matulovici a remizat cu Buljovcici. Restul partidelor s-au întrerupt.

LORDUL KILLANIN ÎMPOTRIVA „RECORDURILOR ARTIFICIALE"...

LONDRA 3 (Agerpres). — Referindu-se într-un interviu la știrea despre descoperirea unei metode eficace de combatere a folosirii medicamentelor dopante de către sportivi, președintele Comitetului Internațional Olimpic, lordul Killanin, a declarat că rezultatele cercetătorilor englezi vor fi extrem de utile pentru a face să primeze cinstea și echitatea în sport.

„Noi nu dorim ca anumite produse ale medicinii moderne să contribuie la crearea de „supraoameni". Scopul Comitetului Internațional Olimpic este de a împiedica realizarea de recorduri artificiale, de aceea vom folosi metoda recomandată de dr. Roger Bannister", a subliniat președintele C.I.O.

PREȚUL ONORURILOR OLIMPICE

În 1912, la Stockholm, a cîștigat detașat probele olimpice de pentatlon și decatlon, dovedindu-se un atlet desăvîrșit. În 1913, Comitetul Internațional Olimpic i-a retras medaliile de aur, pentru că, în cursul verii lui 1909, tînărul student sărac și neștiutor de reguli a jucat baseball în diverse echipe, primind premii de 60—100 de dolari. Aceasta e pe scurt povestea tristă a merelui atlet care s-a stins din viață în 1953 fără să-și fi recăpătat meritata răsplată sportivă.

Zilele trecute, Administrația S.U.A. a hotărît să emită o medalie comemorativă, care să cinstească postum pe indianul Jim Thorpe. Hotărîrea corespunzătoare a fost semnată de președintele Nixon. De altfel, pentru reabilitarea lui Thorpe s-a străduit și organizația A.A.U., al cărei prezidiu a decis să-l considere retroactiv drept amator pe cel ce purta, în tribul său de „piei-roșii", numele Wa-Tho-Huck (ceea ce înseamnă: „potecă luminoasă"). Mai mult, A.A.U. a intervenit pe lîngă Comitetul olimpic al S.U.A., sugerînd ca acesta să solicite C.I.O. recunoașterea postumă ca învingător olimpic a lui Jim Thorpe.

O acțiune asemănătoare întreprinde (fără prea mult succes) Comitetul olimpic suedez în favoarea boxerului Ingemar Johansson, descalificat pentru refuz de luptă în finala categoriei grea în 1952. Fără posibilitatea de a se bucura de cununa olimpică a rămas și celebrul Paavo Nurmi în 1932, cînd — după răsunătoare victorii în edițiile precedente — a fost declarat profesionist. Finlanda nu a acceptat niciodată această dezonorare și i-a oferit idolului său (decedat luna trecută) o strălucită compensație, cerîndu-i să poarte făclia olimpică, în ultimul schimb, pe stadionul din Helsinki, în 1952. Multă cerneală a curs în jurul austriacului Karli Schranz cînd oficialitățile olimpice i-au reproșat că se dedică mai mult publicității sportive decît schiului și, în consecință, l-au scos în afara lumii olimpice. Multă vîlvă va face probabil și recenta veste despre descalificarea olimpică a cunoscutului halterofil belgian de categorie supergrea Serge Reding, motivată prin deasa sa prezență fotografică în reclama comercială.

În toate aceste fapte există un numitor comun. Nepăsarea, ba uneori chiar sfidarea cu care unii tratează mișcarea olimpică este aparentă, prefăcută sau nedreaptă. În ciuda așa-zisei desconsiderări a lumii olimpice cînd e vorba de onoruri, toți se întorc la simbolurile olimpice, toți rîvnesc la medaliile Jocurilor, nedreptățiții cer justiție, descalificații solicită reabilitarea, pînă și pentru morți se revendică recunoașterea...

Ideea olimpică triumfă peste timp, peste circumstanțe.

Victor BĂNCIULESCU

CAMPIONATELE DE TENIS DE MASĂ ALE R. P. CHINEZE

Campionatele de tenis de masă ale R. P. Chineze s-au desfășurat anul acesta în localitatea Wuhan, cu participarea a peste 400 de sportivi și sportive. În proba de simplu bărbați tînărul jucător **Li Cen-șih**, prezent pentru prima oară la finale, a reușit să cîștige titlul de campion, învingînd succesiv pe cunoscuții jucători Ciu Lan-sun, Tiao Ven-iuan și Li Cin-kuan. La simplu femei, pe locul întîi s-a clasat **Huan Shi-pin**, la dublu bărbați a cîștigat perechea **Lian Ko-lian, Li Ho-min**, iar la dublu femei titlul a revenit cuplului **Hu Yu-lan, Liu Sin-ien.**

Sub cupola uriașei săli a Palatului Sporturilor din Pekin, meciurile de hochei pe gheață atrag în tribune numeroși iubitori de sport din capitala R. P. Chineze. Foto: CHINA NOUĂ

Ieri, în Divizia A la volei

MEDICINA A ÎNTRECUT PE RAPID!

Aseară, în sala Floreasca, în cadrul ultimei etape a turului diviziei naționale A de volei feminin și masculin au avut loc trei partide. Iată cîteva amănunte din desfășurarea lor:

MEDICINA—RAPID 3—1 (11,—13, 11, 9)! Studentele au început foarte bine meciul, atacurile lor fiind concretizate în întregime. De altfel și evoluția scorului din primul set (3—1, 7—3, 10—4, 11—6, 14—10) confirmă superioritatea medicinistelor. Setul doi se menține echilibrat pînă la scorul de 9—9, după care rapidistele, mai atente în atac, reușesc să cîștige la 13. Egalînd situația la seturi, se părea că elevele lui D. Plocon se vor detașa în învingătoare, dar studentele, cu Gabriela Popa în mare formă, sînt de netrecut. Ele cîștigă următoarele două seturi, producînd totodată și o mare surpriză. S-au remarcat **L. Sudacevschi, G. Popa, A. Moroianu** de la Medicina, respectiv, **C. Bălășoiu.** Au arbitrat bine **C. Nistor și V. Voicu. (Pavel PEANA).**

Gabriela Popa *finalizează unul din numeroasele atacuri ale studentelor (fază din meciul Medicina — Rapid 3—1).*

I. E. F. S.—STEAUA: 0—3 (—8, —7, —8). Desfășurînd un joc de bun nivel tehnic sportivii militari s-au impus în mod categoric în fața studenților. Aceștia, jucînd foarte slab în toate compartimentele, nu au putut fi de cît ... admiratori ai evoluției adversarilor. A condus brigada **N. Ionescu—R. Farmuș. (Iulian COSTINIU).**

DINAMO — RAPID (m) 3—1, (4, 13, —10, 10).

TURNEUL DIVIZIONAR DE BASCHET FEMININ

(Urmare din pag 1)

tehnica, respectiv, **Andreescu** 13, **Savu** 8, **Ionaș** 11, **L. Rădulescu** 10, **Firlinger** 3, **T. Rădulescu** 8. Au arbitrat foarte bine **D. Ganea** și **Al. Ivan.**

OLIMPIA BUCUREȘTI—VOINȚA TG. MUREȘ 49—34 (30—22). Bravo, foarte tinerei echipe Olimpia pentru această primă victorie a ei în Divizia A. Elevele antrenorului **Gh. Lăzărescu** (care le pregătește de pe vremea cînd erau minibaschetbaliste) au luptat cu o dăruire exemplară, impresionînd prin disciplina cu care au aplicat indicațiile tactice. Au marcat **Bîră** 16, **Iatan** 9, **Crețu** 1, **Ioniță** 6, **Tomescu** 4, **Nicolau** 5, **Căprița** 5 pentru Olimpia, respectiv **Brassai** 10, **Csikos** 4, **Lörincz** 4, **Szabo** 6, **Covaci** 2, **Daichendt** 8. Au arbitrat bine **M. Negulescu** și **D. Oprea.**

CONSTRUCTORUL BUCUREȘTI — SANATATEA SATU MARE 48—34 (21—20).

VOINȚA BUCUREȘTI — RAPID 64—55 (28—25). Baschetbalistele formației Voința au repetat buna comportare din meciul cu Politehnica, de astă dată concretizînd-o printr-o victorie clară, datorită unui joc mai complet manifestat de-a lungul întregii întreceri. Au marcat: **Firlinger 2, Andreescu 20, Savu 4, Ionaș 12, L. Rădulescu 23, T. Rădulescu 3**, pentru Voința, respectiv **Suliman 14, Stancu 6, Gugiu 16, Salcu 8, Bosco 8, Vasilescu 1, Ivanovici 2.** Au arbitrat bine **M. Aldea** și **I. Răducanu.**

CRIȘUL ORADEA — UNIVERSITATEA IAȘI 57—50 (32—29)

UNIVERSITATEA TIMIȘOARA — POLITEHNICA BUCUREȘTI 52—51 (30—18)

UNIVERSITATEA CLUJ — I.E.F.S. 29—54 (16—25).

Se pare că încordarea nervoasă, inerentă unor dispute decisive pentru configurația clasamentului, își pune tot mai mult amprenta negativă asupra comportării baschetbalistelor care luptă din răsputeri pentru victorie, dar care și greșesc foarte mult. În plus, și-au făcut apariția și răbufniri nervoase, (puține, din fericire), care au fost sancționate prompt de comisia tehnică a turneului:

— se ridică antrenorului **Marian Spiridon** (Constructorul București) dreptul de a-și conduce echipa la acest turneu și se înaintează cazul Comisiei de educație și disciplină a federației, deoarece numitul antrenor a provocat scandal în incinta sălii;

— sînt avertizate jucătoarele **Liliana Rădulescu** (Voința București) pentru gest menit să enerveze adversara și **Ana Iatan** (Olimpia București) pentru joc brutal.

Să sperăm că sancționarea fără întîrziere a acestor prime abateri va servi drept avertisment și va contribui ca partidele să se desfășoare în condiții de sportivitate deplină.

ZIG-ZAG fotbalistic

FLORI ȘI ZÎMBETE CHIAR DUPĂ NEAȘTEPTATUL 1—1...

Presa britanică nu încetează comentariile pentru ceea ce ziarul „Guardian" a numit „cea mai tristă seară de pe Wembley" — eliminarea Angliei din turneul final al Campionatului mondial, în urma meciului egal realizat de jucătorii polonezi chiar în „templul" gazonat al jocului cu balonul rotund. Englezii dovedesc însă că, deși au pierdut locul în turneul final, nu și-au pierdut și tradiționalul umor. Chiar la mijlocul partidei spectatorii cîntau în cor „Departe de Tipperary", o aluzie directă la zădărnicia atacurilor elevilor lui Alf Ramsey în fața fortăreței apărate de excelentul Tomaszewski. Glumele nu au încetat să urmeze... Ziaristului Glenn Craig de la „Manchester Tribune", care în ajunul meciului a scris cu toată seriozitatea că partea slabă a formației poloneze o constituie portarul, i s-a decernat cu mare pompă „Premiul mincinoșilor" — trofeu care se acordă anual în cadrul unui concurs rămas încă din tradițiile medievale. „Ce rost are să mai așteptăm concursul, au spus organizatorii, nimeni n-o să poată spune o minciună mai gogonată"...

„Tur de șold" ?... Cel puțin așa sugerează această prea dîrză fază din campionatul vest-german.

Centrului atacant polonez **Lubanski** (care, accidentat, a urmărit meciul din tribune, iar la solicitarea telecomentatorului polonez să spună cîteva cuvinte la microfon nu a putut rosti nici un cuvînt din cauza răgușelii căpătate în timpul meciului), englezii i-au oferit un enorm buchet de flori cu inscripția: **„Îți mulțumim pentru serviciul ce l-ai adus fotbalului britanic rămînînd în tribune"...**

ÎN APĂRAREA ANTRENORILOR

Comitetul pentru cultură fizică și sport din Uniunea Sovietică a luat o energică măsură împotriva conducătorilor unor cluburi din liga superioară, vinovați de a nu fi respectat dispozițiile cu privire la contractele antrenorilor și de a-i fi eliberat din activitate fără o motivare serioasă. În cauză sînt antrenorii **Mihail Iakușin** (Lokomotiv Moscova), **Valeri Maslov** (Torpedo Moscova) și **Anatoli Sovidov** (Dinamo Kiev).

În hotărîre se spune că acești antrenori au fost acuzați în mod cu totul nejustificat de unele rezultate slabe obținute de echipele lor, punîndu-li-se în seamă neajunsuri ce revin de fapt întregului colectiv. O asemenea practică, se spune în continuarea hotărîrii, publicată de ziarul „Sovietski Sport", trebuie puternic combătută, spre a nu se generaliza.

Cei vinovați de desfacerea contractelor antrenorilor înainte de termenele legale, au fost sancționați. Se reamintește că încheierea și desfacerea contractelor antrenorilor echipelor de fotbal nu se poate face decît cu respectarea integrală a codului muncii și a hotărîrilor luate de Comitetul pentru cultură fizică și sport al U.R.S.S. în august 1970. Echipele care vor încălca aceste dispoziții nu vor avea dreptul de a lua parte la campionatul unional.

CELE 13 PREMII

Numeroase recompense sînt acordate de ziarele sovietice, pentru meritele cele mai diverse. Sînt premiați golgeterii, echipele cele mai ofensive în deplasare, cei mai buni portari, formațiile cele mai corecte etc. Un total de 12 premii încununează de obicei sfîrșitul încărcatului program al campionatului de fotbal al U.R.S.S.

Iată că acum s-a ivit și cel de-al 13-lea premiu creat de ziarul ucrainean „Sportivnaia Gazeta", care a dat însă naștere la multe discuții. Intenția este, însă, excelentă, deoarece cel de al 13-lea premiu este destinat jucătorului care a apărat culorile clubului său în cele mai multe meciuri de campionat. În cazul cînd mai mulți fotbaliști întrunesc același număr de prezențe, atunci premiul va fi atribuit aceluia care a realizat cea mai ridicată medie, luînd în considerare notele presei și ale observatorilor.

Din statisticile campionatului a reieșit că din cei 328 de jucători numai 8 au luat parte la toate meciurile. Dacă luăm în considerare că nota maximă este 5, atunci cele mai multe șanse de a obține noul premiu le are portarul **David Goria**, de la Dinamo Tbilisi, a cărui evoluție, de-a lungul întregului campionat, a fost notată cu media 4,14.

Reproșurile care se aduc inițiatorilor premiului privesc faptul că jucătorii selecționați în lotul reprezentativ și obligați prin aceasta să absenteze de la unele meciuri sînt oarecum nedreptățiți.

DIN URUGUAY LA MÜNCHEN CU O MAȘINĂ „DE EPOCĂ"!

Cinci suporteri ai fotbalului uruguayan se pregătesc de pe acum pentru a pleca la campionatul mondial din 1974. Cel mai vîrstnic dintre ei are 23 de ani, iar cel mai tînăr 22. Cu toții, la fel de pasionați automobiliști, au luat inițiativa ca la bordul unui „Studebacker"-1930 să plece într-o lungă cursă însumînd 40 000 km, pentru a ajunge la München în ziua finalei. Itinerarul lor cuprinde Argentina, Bolivia, Mexic, S.U.A. După traversarea Oceanului la bordul unui pachebot, vor pleca mai departe din Lisabona. Ei speră să parcurgă zilnic cîte 640 km. Deviza înscrisă pe mașina lor este: **„Spre München, după medalii!".**

CIFRE CONVINGĂTOARE, DAR ȘI EXCEPȚII

După datele oficiale comunicate de Federația internațională de fotbal, dominația acestui sport este incontestabilă. F.I.F.A. numără în rîndurile sale 133 de țări și 16 milioane de sportivi. Enorma majoritate a jucătorilor de fotbal legitimați de federațiile naționale sînt amatori, cifra de 300 000, care reprezintă numărul profesioniștilor, apărînd ca nesemnificativă. La meciurile de fotbal desfășurate în lumea întreagă asistă săptămînal 35 milioane de spectatori.

Există încă destule țări în care jocul cu balonul rotund își face loc cu greutate și vom cita în primul rînd S.U.A. Fapt curios este însă că și în țări europene în care fotbalul are tradiție și excelentă reputație calitativă, cum este de pildă Austria, consultările opiniei publice scot la iveală situația surprinzătoare de a vedea că el este trecut pe planul al doilea. Întrebați asupra preferințelor lor sportive, austriecii s-au pronunțat în proporție de 69 la sută pentru schi, fotbalului revenindu-i doar neplăcuta situație de a-și împărți popularitatea cu sporturile nautice și natația, care au obținut procente egale.

STADIOANE CU „CERTIFICAT"

Cluburile de fotbal și de rugby din Marea Britanie, ale căror stadioane au o capacitate de peste 10 000 de locuri, vor fi obligate, pe viitor, să obțină un „certificat de securitate", eliberat de autoritățile locale, pentru a putea utiliza arenele respective. Măsura a fost luată pe baza raportului lordului Wheatley, raport prezentat după accidentul survenit în 1971 la stadionul Ibrox Park din Glasgow, unde și-au pierdut viața 66 de persoane în urma prăbușirii unei tribune. Cheltuielile de reamenajare a stadioanelor în cauză vor fi suportate în întregime de cluburile interesate.

Redacția și administrația: București, str. Vasile Conta nr. 16; telefoane: centrala 11.10.05, secția corespondenți 11.51.09, interurban 72 și 286; telex: sportrom buc. 180, Tiparul „I. P. „Informația", București 19.368

108

Biblioteca municipală Tîrgu-Mureș

PROLETARI DIN TOATE TĂRILE UNIȚI-VĂ!

Sportul

ZIAR AL CONSILIULUI NAȚIONAL PENTRU EDUCAȚIE FIZICĂ ȘI SPORT

Anul XXIX — Nr. 7585 | 4 PAGINI 30 BANI | Luni 5 noiembrie 1973

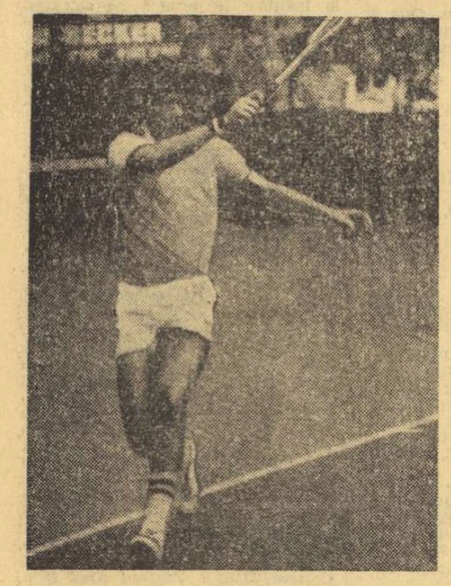

O frumoasă victorie a campionului nostru

NĂSTASE ÎNVINGE PE SMITH ÎN FINALA DE LA PARIS!

● Aplauze pentru campionul român, în sala Coubertin ● După aproape 3 ore de joc, decizie în cinci seturi: 4-6, 6-1, 3-6, 6-0, 6-2 pentru Năstase ● A șaptea victorie a lui Ilie Năstase asupra lui Stan Smith ● 15 turnee cîștigate în acest an ● Avans de 175 puncte în Marele Premiu - F.I.L.T.

(Citiți amănunte în pagina a 4-a)

Ilie Năstase *în timpul marii finale, cîștigate ieri la Coubertin*

De azi, în sala Dinamo

PRIMELE PARTIDE DIN CADRUL DINAMOVIADEI DE VOLEI

Cea de a XII-a ediție a Dinamoviadei de volei debutează azi, în sala din Șos. Ștefan cel Mare, reunind la start cîteva dintre cele mai bune formații de club feminine și masculine. De asemenea, trebuie să remarcăm prezența unor voleibaliști medaliați la Jocurile Olimpice de la München, precum și deținători ai unor titluri europene sau ai „Cupei campionilor europeni".

Programul de azi

Ora 8: Dinamo (U.R.S.S.) — Dozsa (Ungaria) — f. Ruda Hvezda (Cehoslovacia) — Amrokan (R.P.D. Coreeană) — f. Amrokan (R.P.D. Coreeană) — Gwardia (Polonia) — m. Levski Spartak (Bulgaria) — Dynamo (R.D.G.) — f.

Ora 15: **Dinamo** (România) — **Gwardia** (Polonia) — f. **Dinamo** (România) — **Dozsa** (Ungaria) — m. Ruda Hvezda (Cehoslovacia) — Dinamo (U.R.S.S.) — m. Levski Spartak (Bulgaria) — Dynamo (R.D.G.) — m.

Așadar, 16 echipe — cea mai numeroasă participare din istoria acestei competiții — reprezentînd cluburile **Levski Spartak** (Bulgaria), **Ruda Hvezda** (Cehoslovacia), **Amrokan** (R.P.D. Coreeană), **Dynamo** (R.D. Germană), **Gwardia** (Polonia), **Dozsa** (Ungaria), **Dinamo** (U.R.S.S.) și **Dinamo** (România), se vor întrece timp de 5 zile, de luni pînă sîmbătă (joi este zi de pauză), pentru desemnarea noii cîștigătoare a Dinamoviadei, titlurile fiind deținute în prezent de RUDA HVEZDA (masculin) și DINAMO MOSCOVA (feminin).

Încă din prima zi, meciurile se anunță deosebit de pasionante, sorții aducînd față-n față cîteva echipe de valori apropiate: **Ruda Hvezda —Dinamo Moscova, Levski Spartak —Dynamo Berlin,** la băieți, respectiv **Dinamo București—Gwardia.**

Conform programului, partidele se vor disputa dimineața (de la ora 8) și după-amiază (de la ora 15), cîte 4 în fiecare reuniune.

Etapa a 12-a a Diviziei A la fotbal

DIN NOU UN AVANS DE TREI PUNCTE PENTRU LIDERA CLASAMENTULUI, „U" CRAIOVA

● *Net avantaj al echipelor gazdă, care n-au pierdut decît un punct* ● *F.C. Argeș din nou victorioasă la scor* ● *Trei victorii cu 1-0* ● *În etapa viitoare, cuplaj interbucureștean*

...Așa a egalat Sportul studențesc. Ciocîrlan (asistat de O. Ionescu) șutează puternic din careul constănțean și înscrie

Foto: S. BACKSY

REZULTATE TEHNICE

Duminică, 4 noiembrie

Politehnica Timișoara	—	Steagul roșu	1—1 (1—0)
Sportul studențesc	—	F. C. Constanța	3—2 (1—0)
A. S. Armata Tg. Mureș	—	Petrolul	1—0 (0—0)
„U" Cluj	—	Steaua	1—0 (0—0)
Jiul	—	Sport Club Bacău	1—0 (1—0)
F. C. Argeș	—	Politehnica Iași	5—2 (3—1)

Simbătă, 3 noiembrie

Rapid	—	U. T. A.	2—1 (1—1)
C.S.M. Reșița	—	Dinamo	2—1 (2—0)
Univ. Craiova	—	C.F.R. Cluj	5—0 (1—0)

CLASAMENTUL

1.	UNIV. CRAIOVA	12	8	3	1	24—10	19
2.	F. C. CONSTANȚA	12	7	2	3	22—13	16
3.	C.S.M. REȘIȚA	12	5	4	3	20—14	14
4.	„U" CLUJ	12	6	2	4	13— 9	14
5— 6.	DINAMO	12	6	2	4	18—15	14
	F. C. ARGEȘ	12	6	2	4	21—18	14
7.	STEAUA	12	5	2	5	16—14	12
8.	A. S. ARMATA TG. MUREȘ	12	5	2	5	16—21	12
9.	SPORTUL STUDENȚESC	12	5	1	6	19—15	11
10—11.	POLITEHNICA TIMIȘOARA	12	4	3	5	9—11	11
	STEAGUL ROȘU	12	4	3	5	9—11	11
12.	RAPID	12	4	3	5	14—16	11
13.	POLITEHNICA IAȘI	12	5	1	6	11—15	11
14.	JIUL	12	4	2	6	13—14	10
15.	C.F.R. CLUJ	12	4	2	6	15—26	0
16.	SPORT CLUB BACAU	12	4	1	7	14—20	9
17.	U. T. A.	12	4	1	7	12—19	9
18.	PETROLUL	12	3	2	7	12—17	8

ETAPA VIITOARE (11 noiembrie)

C.F.R. Cluj	—	F. C. Argeș
F. C. Constanța	—	Politehnica Iași
C.S.M. Reșița	—	Politehnica Timișoara
Dinamo	—	Steaua
Sport Club Bacău	—	Univ. Craiova
U. T. A.	—	„U" Cluj
Rapid	—	Sportul studențesc
Jiul	—	A. S. Armata Tg. Mureș
Steagul roșu	—	Petrolul

GOLGETERII

11 GOLURI: **Bălan** (Univ. Craiova), **Adam** (C.F.R. Cluj) — 2 din 11 m;

8 GOLURI: **Năstase** (Steaua), **Mărculescu** (F.C. Constanța), **Nestorovici** (C.S.M. Reșița) — 1 din 11 m, **I. Constantin** (Sportul studențesc) — 1 din 11 m;

7 GOLURI: **Neagu** (Rapid), **D. Georgescu** (Dinamo) — 1 din 11 m;

6 GOLURI: **M. Sandu** (Sportul studențesc), **Oblemenco** (Univ. Craiova) — 1 din 11 m, **Mureșan** (A.S.A. Tg. Mureș) — 1 din 11 m, **Dobrin** (F.C. Argeș);

5 GOLURI: **Broșovschi** (U.T.A.), **Bungău** (Politehnica Timișoara), **Caraman** (F.C. Constanța), **Radu** (F.C. Argeș);

4 GOLURI: **Pîrvu** (Petrolul), **Naghi** (A.S.A. Tg. Mureș), **Ulfăleanu** („U" Cluj) — 1 din 11 m, **Kun** (U.T.A.), **Lupulescu** (Politehnica Iași);

3 GOLURI: **Troi** (F.C. Argeș), **Tănase** (F.C. Constanța), **Mulțescu, Stocker** (Jiul), **Iordănescu** (Steaua), **Voinea, Beldeanu** — 1 din 11 m (C.S.M. Reșița), **Dănilă** (Politehnica Iași), **Pescaru** (Steagul roșu) — 1 din 11 m, **Marcu** (Univ. Craiova).

SPECTACOL A FOST ABIA DUPĂ PAUZĂ

SP. STUDENȚESC 3 (1)
F.C. CONSTANȚA 2 (0)

Finala de tenis de la Paris a reținut destulă lume în fața micilor ecrane. Și, după prima repriză destui și din cei puțini care urcaseră Dealul Spirii pentru meciul Sportul studențesc — F. C. Constanța cam regretau alegerea. Căci jocul ca atare era modest și dur, cu obstrucții, vociferări și faulturi grosolane, de ambele părți, dar mai multe comise de gazde. Iar formația constănțeană, cea care anunța o evoluție pe măsura locului său, juca slab, poate era obosită, poate era într-o zi neinspirată. Așa încît, din toată prima repriză a unui joc care a fost întrerupt de nu mai puțin de 45 de ori (!!) pentru diferite infracțiuni n-am reținut decît duritățile și **ultimele cinci minute.** În min. 40 Antonescu avea să scoată de pe linia porții balonul, opunîndu-se astfel unei mari nedreptăți, pentru că în faza respectivă și O. Ionescu și I. Constantin se aflaseră într-o vizibilă poziție de ofsaid pe care numai tușierul M. Stelian n-a văzut-o, deși era atît de aproape. Peste două minute studenții înscriu, însă, un gol pe care constănțenii aveau să-l pună sub semnul îndoielii, invocînd, iarăși, ofsaid. Dar dincolo de ofsaidul pe care noi nu-l confirmăm, să reținem șirul și greșelile de apărare ale defensivei dobrogene: balonul fusese centrat de Lucaci pe dreapta, Ciocîrlan, nemarcat, îl trimite cu capul iar spre stînga, în colțul careului mic, Stoica nu-l marchează ca lumea pe I. Constantin și urmează inevitabilul.

Pauza avea să fie un sfetnic bun pentru... fotbal. Pentru că meciul devine dintr-odată spectaculos, animat și interesant, și meritul cel mare revine oaspeților care se decid, în sfîrșit, să forțeze atacul. Echipa de pe malul mării are un start bun de repriză, studenții se descurcă tot mai greu, Tănăsescu e chiar la un pas de autogol(min. 61,) dar peste un minut vine golul egalării, dintr-o fază aglomerată. Mărculescu are sînge rece în pădurea aceea de oameni din careul bucureștean și înscrie de la circa 8 m; Tot el speculează peste 4 minute o greșeală de... grădiniță a fundașului Cazan, care a ezitat inexplicabil la o minge lejeră în careul său gol, constănțeanul sprintînd decis și înscriind din fața apărătorului bucureștean. La 2—1 pentru dobrogeni, galeria constănțeană jubilează, jucătorii lui Hașoti se îmbrățișează fericiți, dar era o bucurie prematură. Pentru că studenții nu se împacă cu înfrîngerea, forțează, peste 2 minute Antonescu greșește el marcajul și intervenția, iar Ciocîrlan înscrie din apropiere. De acum înainte sînt minutele studenților, care luptă mult, oaspeții cedează. I. Constantin aduce victoria în min. 76 printr-un șut abil din careu și mai înscrie în min. 86, dar tușierul N. Barna semnalizase ofsaid.

Mircea M. IONESCU

Stadionul Republicii; timp însorit, dar rece; teren bun; spectatori, aproximativ 4 000. **Au marcat: ION CONSTANTIN** (min. 42 și 76), **CIOCÎRLAN** (min. 68), respectiv **MĂRCULESCU** (min. 62 și 66). **Raport de cornere: 8—6. Raportul șuturilor la poartă: 18—15** (pe spațiul porții: 9—6).

SPORTUL STUDENȚESC: Suciu — Tănăsescu, Cazan, GRIGORE, MANEA — CIOCÎRLAN, O. Ionescu — Leșeanu, Chihaia, ION CONSTANTIN, Lucaci (min. 76: Kassai).

F.C. CONSTANȚA: Ștefănescu — Ghîrca (min. 85: Bălosu), Antonescu, Stoica, Nistor — CONSTANTINESCU, VIGU — Tănase, MĂRCULESCU, Caraman, Lică (min. 56: Oprea).

A arbitrat: IOAN RUS (Tg. Mureș) ★★★★; la linie **M. Stelian** — Sighișoara (multe greșeli) și **N. Barna** — Tîrnăveni.

Cartonașe galbene: Ghîrca, Lică, I. Constantin, Tănase, O. Ionescu, Nistor.

Trofeul Petschovschi: nota 10.

La tineret-rezerve: 2—0 (1—0).

Ieri, pe stadionul „23 August"

UN UTIL TEST DE VERIFICARE A LOTULUI REPREZENTATIV DE RUGBY ÎNAINTEA PARTIDEI CU FRANȚA

Stadionul „23 August" a fost, ieri dimineață, gazda unei noi partide-test susținută de echipa reprezentativă de rugby, care se pregătește pentru dificila confruntare cu Franța, din cadrul „Cupei Națiunilor F.I.R.A.", programată duminică la Valence. Partener de întrecere a fost echipa de divizia A, Gloria, care s-a străduit să dea o replică cît mai viguroasă, pentru ca, astfel, componenții lotului să-și pună cît mai bine în valoare capacitatea de luptă, cunoștințele tehnico-tactice.

Desigur, elevii antrenorilor P. Cosmănescu și V. Irimescu nu s-au lăsat mult invitați și s-au angajat cu multă poftă în joc, exersînd numeroase procedee, diverse scheme tactice. Scorul (65—16) — lipsit, de altfel, de importanță — reflectă, totuși, în bună măsură vivacitatea rugbyștilor din lot care, cu toate că s-au menajat ferindu-se de neplăcute accidentări, au înscris 12 încercări.

Spre deosebire de întîlnirea de săptămîna trecută, de această dată am observat o mai bună grupare la grămezi, o îmbunătățire a placajului (un procedeu ce nu este încă suficient utilizat, deși constituie un eficace mijloc de stopare a acțiunilor adverse), precum și a paselor. Mijlocașii, compartimentul care nu a funcționat la nivelul așteptat în partida cu R. F. Germania, la Heidelberg, au acționat cu mai multă dezinvoltură, realizînd o mai strînsă legătură între înaintare și liniile dinapoi. **Mateescu** și **Nicolescu** au demonstrat, încă o dată, că posedă calitățile necesare unui astfel de post și că pot constitui elemente de bază ale echipei atunci cînd au o evoluție la nivelul posibilităților. Vom remarca, de asemenea, jocul foarte bun prestat de **Munteanu**, un tînăr care se impune tot mai mult prin siguranță și acuratețea intervențiilor.

Cu numai o săptămînă înaintea confruntării cu „XV"-le „cocoșului galic", echipa noastră se conturează destul de precis. Ea reunește jucătorii cei mai în formă la ora actuală.

Iată formația care a evoluat: Durbac — Dragomirescu, **Marica**, Nica (Motrescu), I. Constantin — **Mateescu** (Florescu), **Nicolescu** — **Fugigi**, Postolache, Al. Pop — Dumitru, Șerban (Atanasiu) — Ciornei, **Munteanu**, Dinu (Cioarec).

MARIA LINCĂ (Metalul) ȘI PETRE LUPAN (Steaua) CAMPIONI REPUBLICANI DE CROS PE 1973

Pe o vreme frumoasă, pădurea din împrejurimile Băilor Felix a cunoscut animația marilor întreceri sportive. Peste 700 de atleți și atlete din 82 de cluburi și asociații sportive din întreaga țară s-au reunit la start pentru desemnarea campionilor la cros, individual și pe echipe. Performera actualei ediții a fost L.C.E.A. Cîmpulung Muscel ai cărei reprezentanți au cucerit 5 titluri de campioni naționali.

Rezultate finale: **junioare cat. III** — (800 m): **1. Elisabeta Ambruș** (Tractorul Tg. Secuiesc), 2. Elisabeta Dumitra (L.C.E.A.), 3. Nicoleta Mutu (Olimpia Craiova); echipe: 1. **Olimpia Craiova** 14 p; 2. L.C.E.A. — 17 p; 3. Tractorul Tg. Secuiesc 32 p. **Junioare cat. II** — 1000 m: 1. **Vasilica Boera** (L.C.E.A.), 2. Genoveva Madiga (Șc. sp. 1 Galați), 3. Antoaneta Iacob (Șc. sp. Arad); echipe: 1. **L.C.E.A. I** — 10 p, 2. Șc.sp. 1 Galați — 16 p, 3. Lic. 2 Deva — 38 p; **senioare** (2 000 m): 1 **Maria Lincă** (Metalul) 2. Ioana Arășanu (Steaua), 3. Rafira Fița (C.S.U. Galați); echipe: 1. **Constructorul București** — 16 p, 2. Metalul București — 17 p, 3. C.S.U. Galați — 21 p. **Juniori III** (1500 m): 1. **Vasile Genes** (Ceahlăul Piatra Neamț), 2. F. Mândoi (L.C.E.A.), 3. I. Aloman (Șc. sp. Hunedoara): **echipe: L.C.E.A.** — 21 p, 2. Ceahlăul — 37 p, 3. C.S. Baia Mare — 56 p; **juniori II** (3000 m): 1. **Vasile Cristian** (Lic. 2 Iași), 2. D. Paina (Lic. 3 Baia Mare), 3. C. Batîr (L.C.E.A.); echipe: 1. **L.C.E.A.** — 48 p, 2. Lic. 2 Iași — 56 p, 3. C.S.M. Cluj — 61 p; **juniori I** (5000 m): 1. **Gheorghe Ghipu** (Metalul), 2. C. Beberech (Metalul), 3. N. Voicu (Metalul); echipe: 1. **Metalul** 13 p, 2. C.S.M. Cluj — 23 p, 3. C.S.M. Pitești — 53 p; **tineret** (6000 m): 1. **Ilie Floroiu** (Steaua), 2. P. Copu (Metalul), 3. A. Dinescu (C.A.U. București); echipe: 1. **Steaua** — 18 p, 2. C.S.M. Pitești — 24 p, 3 Rapid — 40 p; **seniori** (individual — 10 000 m): 1. **Petre Lupan** (Steaua), 2. Ilie Cioca (Steaua), 3. Niculae Mustață (Dinamo); echipe: 1. **Steaua** — 18 p, 2. Dinamo — 19 p, 3. Rapid — 52 p.

Paul LÖRINCZ, coresp.

În Divizia A de hochei

PARTIDE FRUMOASE ȘI ECHILIBRATE

I. P. G. G. și-a luat revanșa în fața echipei Liceului din M. Ciuc

Nu putem începe relatarea celei de a doua serii a întîlnirilor din prima etapă a ediției inaugurale a diviziei A la hochei decît prin a sublinia utilitatea măsurii de a se juca duble partide, la un interval de 24 de ore, ceea ce pe lîngă faptul că dă posibilitatea echipelor să dispute cît mai multe meciuri, oferă în plus și ocazia unor frumoase revanșe sportive. Așa s-au petrecut lucrurile și cu una din partidele consumate în Capitală și anume aceea dintre I. P. G. G. și Liceul nr. 1 din M. Ciuc, în care — după ce învinseseră sîmbătă — elevii au fost nevoiți ieri să încline steagul.

Dar, divizia A se află abia la început și pe parcursul ei este cert că această atît de așteptată competiție ne va oferi multe alte prilejuri de a face alte constatări, să sperăm de natură pozitivă. Deocamdată, să facem loc unor scurte relatări asupra partidelor de ieri.

I. P. G. G. — LICEUL NR. 1 M. CIUC 5—1 (2—1, 1—0, 2—0).

Un atac al hocheiștilor de la Steaua în meciul cu S.C. Miercurea Ciuc

Abordînd întîlnirea cu mai mult calm, cu un plus de luciditate, bucureștenii au știut să imprime jocului un ritm convenabil lor, fracționînd încă din „zona neutră" toate încercările ofensive ale oaspeților. Este drept că nici tinerii hocheiști din M. Ciuc nu au mai dovedit aceeași vigoare și ambiție ca în primul meci, ceea ce — să recunoaștem — a facilitat mult sarcina studenților bucureșteni.

După o primă repriză ceva mai echilibrată, în care scorul a fost la un moment dat egal (1—1, min. 9), bucureștenii, foarte circumspecți în apărare, au avut meritul de a ști să speculeze cu promptitudine inexactitățile adversarului, luînd un ușor avantaj (2—1). În repriza secundă elevii au avut două momente favorabile egalării, beneficiind de superioritate numerică (min. 21 și 30) rămase, însă, fără rezultat. În finalul reprizei (min. 38) o situație identică — de data aceasta în avantajul bucureștenilor — s-a soldat cu un gol foarte

Călin ANTONESCU

(Continuare în pag. a 4-a)

C. STAN — CELE MAI BUNE PERFORMANȚE MONDIALE LA MARȘ (15 KM ȘI O ORĂ)!

Ieri dimineață, pe pista stadionului Republicii, s-a desfășurat — în organizarea comisiei municipale de specialitate — o cursă de 20 km marș rezervată seniorilor și juniorilor. Pe parcursul acestei întreceri, participanții au fost cronometrați și pe distante parțiale.

Cu acest prilej, **mărșăluitorul CONSTANTIN STAN (P.T.T.) a realizat două performanțe excelente. Pe distanța de 15 km el a fost înregistrat cu 1h.03:37,0, iar după o oră de marș, cronometrele indicau pentru C. Stan 14,127 km. Ambele sînt cele mai bune rezultate mondiale pentru probele respective.** În aceeași întrecere, cifre de bună valoare au înregistrat și **Iulian Călineață** (Dinamo) și **Tănase Brandl** (Dinamo). Rezultate tehnice:

3 km juniori III: T. Nicola (P.T.T.) 14:46,4; 5 km. juniori II: I. Călineață (Dinamo) 22:26,6 — nou record național, Gh. Uceanu (Viitorul) 24:12,2; 15 km: C. Stan (P.T.T.) 1 h 03:37,0 — cel mai bun rezultat mondial (vechea performanță — Peter Frenckel din R. D. Germană 1:03,46 în 1972), I. Găsitu (Steaua) 1h.04:20; 1 oră: C. Stan 14,127 km — cel mai bun rezultat mondial (vechea performanță — P. Frenckel 14,113 km în 1972); 20 km: T. Brandl (Dinamo) 1h.28'20.8 — nou record național (v. rec. Ion Găsitu 1h.32:33,0), I. Găsitu 1h. 39:13,0.

Agenda

ACTIVITĂȚII SPORTIVE DE MASĂ

CROSUL POLITEHNICII

Pentru studenții Institutului politehnic din Capitală activitatea sportivă în aer liber continuă fără întrerupere. O toamnă lungă și însorită (deși puțin cam rece) a venit în întîmpinarea dorinței tinerilor și tinerelor din această mare unitate a învățămîntului superior de a participa la acțiuni ample și variate. Prima de acest gen, care — de fapt — inaugurează sezonul, a constituit-o crosul organizat duminică, pe un traseu ales în jurul noii clădiri a institutului.

Peste 3 000 de concurenți (1 000 de studente și 2 000 de studenți) au semnat o entuziastă prezență la această manifestare desfășurată sub auspiciile Catedrei de educație fizică și sport a Institutului, clubului sportiv și Comisiei sportive a Consiliului asociației studenților comuniști (inclusă în calendarul sportiv intern al anului universitar în curs).

O surpriză plăcută a oferit-o prezența masivă la startul curselor feminine a studentelor de la Facultatea de chimie industrială, dovadă elocventă a faptului că aici există preocuparea catedrei de educație fizică de a le angrena pe fete în activitățile sportive.

Cîteva interlocutoare, cu care am stat de vorbă înaintea întrecerii, și-au exprimat satisfacția pentru posibilitatea ce li s-a oferit de a se întrece într-o probă de cros și, totodată, dorința ca asemenea inițiative să continue.

Dar crosul a constituit doar o parte a programului sportiv duminical oferit viitorilor ingineri. Agenda zilei a mai cuprins numeroase întreceri de fotbal, handbal, tenis, din cadrul campionatului interfacultăți, acțiuni turistice și simpozioane pe teme sportive.

Din păcate, însă, mulți studenți din anii mai mari n-au răspuns invitației spre mișcare ce li s-a făcut, preferînd să-și continue ritmul sedentar de viață și de activitate. Bineînțeles că ei au fost cei care au avut de pierdut...

Programul sportiv al studenților politehniști se anunță în continuare bogat. După cum ne-a declarat profesorul **Oprișescu**, șeful catedrei de educație fizică a institutului, sînt prevăzute numeroase alte activități, ceea ce anunță o toamnă sportivă deosebit de fertilă.

Nicoleta ALDEA

Moment din Crosul viitorilor ingineri, organizat ieri pe aleile din jurul noii clădiri a Institutului politehnic

Foto: Paul ROMOȘAN

VISCOLUL ȘI FRIGUL N-AU ÎMPIEDICAT DESFĂȘURAREA ÎNTRECERILOR PENTRU „CUPA SATELOR VRÎNCENE"

În Focșani, mesagerii iernii și-au făcut apariția într-o zi nepotrivită. Tocmai atunci cînd sute și sute de tineri de pe întreg cuprinsul județului ar fi dat orice să fie soare și cald. Dar, simbătă a început să ningă, în prima zi a „Cupei satelor vrîncene", la care veniseră să se întreacă tineri și tinere din peste 20 de comune.

Cu toate vitregiile timpului, competiția s-a desfășurat, și cum era de așteptat s-a bucurat din nou de succes. De acest lucru aveam să ne convingem urmărind, rînd pe rînd, crîmpeie din disputele ce au avut loc pe cîteva dintre bazele sportive ale orașului, unde au fost programate mult așteptatele întîlniri ale ediției a III-a a tradiționalei cupe.

Pe terenul Golești i-am întîlnit pe jucătorii de la „Viticultorul" Tîmboiești și pe cei de la „Avîntul" Tătăranu, desfășurați în linie, la un metru distanță, în spatele punctului de penalty. În jurul lor, ciorchine de oameni. Pentru un moment am avut impresia că sînt în pauză. Dar nu. Jucătorii continuau disputa și încă foarte serios. După 90 de minute de joc, rezultatul era 2—2 și acum echipa învingătoare urma să se decidă prin lovituri de la 11 m. A cîștigat formația din Tătăranu. Aceeași care, a doua zi, în finala cu „Victoria" Străoane, avea să lase din nou învingătoare. Președintele asociației sportive din Tătăranu, **Ion Mircea**, profesor de matematică și jucător în echipă, a rămas alături de toți ceilalți colegi de sport, în pofida frigului, să urmărească partida Voința Tănăsoaia — Victoria Străoane, care avea să le decidă partenera din finală. L-am întrebat pe Ion Mircea cum stau băieții cu... caloriile. **„Acum, după ce am cîștigat, avem atîtea, de parcă am fi băut cîteva butii de... puterea ursului" — și a început să rîdă din toată inima.**

Gheorghe ȘTEFANESCU

(Continuare în pag. a 2-a)

În campionatele de volei

DINAMO A ÎNVINS CATEGORIC PE PENICILINA IAȘI

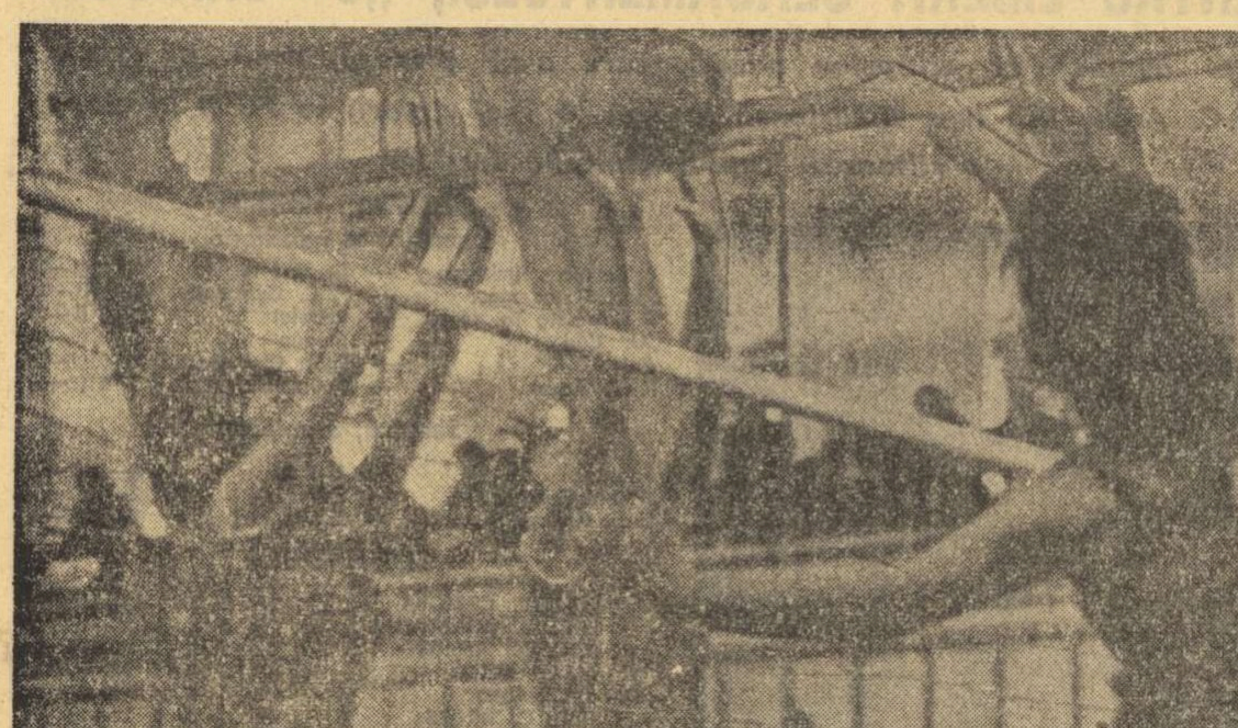

Și de această dată, blocajul bucureștencelor funcționează bine, ca, de altfel, în majoritatea timpului în întîlnirea-derby a campionatului feminin, Dinamo — Penicilina

Cu partidele desfășurate ieri, turul campionatelor de volei a luat sfîrșit. Iată amănunte :

FEMININ

DINAMO — PENICILINA (3—0). Derbyul campionatului n-a satisfăcut așteptările, ambele formații oferind prea puțin în comparație cu ceea ce ar fi putut să arate. Gazdele s-au dovedit, totuși, superioare în organizarea acțiunilor de atac, au fost mai calme (chiar și atunci cînd s-au văzut conduse la o diferență ce părea irecuperabilă), au lăsat mai puține breșe în apărarea la fileu — blocajul a funcționat bine — și în linia a doua. Ieșencele, după un start, care lăsa impresia că nu vor depune prea multe eforturi pentru a cîștiga, au căzut brusc, forța atacului scăzînd tot mai mult (Ichim n-a rezistat solicitărilor), iar coordonatoarea, A. Chirițescu, crispată și nervoasă, frînînd desfășurarea jocului. În primul set, Penicilina a luat conducerea cu 8—0, în special, ca urmare a serviciilor Adrianei Albiș. Punctul realizat la acest scor de Helga Bogdan, direct din serviciu, a constituit și momentul revenirii dinamovistelor care, au recuperat spectaculos, cîștigînd (în final aportul Mariei Dobrogeanu a fost determinant) setul, pentru ca în următorul să se impună categoric. Cel de al treilea a fost ceva mai echilibrat, dar cu un plus de hotărîre, Dinamo și-a adjudecat victoria. S-au remarcat : **Margareta Șorban, Constanța Dinculiță, Helga Bogdan** de la învingătoare, respectiv **Adriana Albiș, Aurelia Ichim.** Au arbitrat bine : **M. Marian** din Oradea și **D. Vasile** din București. **(EM. F.).**

C.S.M. SIBIU — I.E.F.S. (3—0). În fața unui numeros public, sibiencele au confirmat ascensiunea de formă în care se află, printr-o victorie clară. Atu-urile succesului au fost mai buna organizare a jocului în linia a doua și la fileu. Evidențiate : **Marcela Pripiș, Margareta Vasiu, Heidrun Schun, Marinela Milea** de la C.S.M., respectiv **Maria Stadnic, Doina Stoian** și **Doina Botezan.** Au condus **C. Manițiu** și **O. Manițiu,** ambii din Brașov. **(I. Ionescu** — coresp. județean).

UNIVERSITATEA TIMIȘOARA — I.T.B. (3—0). Timișorencele au condus cu autoritate, reușind să-și adjudece victoria în numai o oră de joc. Oaspetele au dat o replică slabă, acționînd dezorganizat în toate compartimente. Arbitri : **M. Herța** și **A. Laurențiu,** din Cluj. **(P. Arcan** — coresp. județean).

UNIVERSITATEA CRAIOVA — UNIVERSITATEA CLUJ (3—0)

MASCULIN

RAPID — DINAMO (1—3). Partidă de slab nivel tehnic, în care dinamoviștii, favoriți din start, au trebuit să se întrebuințeze serios pentru a obține victoria. După un prim set, în care s-au impus clar, ei s-au relaxat, permițînd feroviarilor să echilibreze jocul și să cîștige — mai clar decît arată scorul — un set. Totuși, Dinamo mai matură și cu mai multă experiență, s-a impus în fața unui Rapid, care supraviețuiește încă datorită jocului lui Drăgan, cel mai bun de pe teren. Au condus **A. Dragomir** și **D. Medianu. (Iulian Costiniu).**

„U" CLUJ — EXPLORĂRI (2—3). Confruntarea dintre cele două formații a prilejuit un spectacol de bună calitate. Echipa din Baia Mare a jucat foarte bine (remarcîndu-se în special Arbuzov și Andreica), impunîndu-se în fața clujenilor, care au cedat datorită unei mai slabe rezistențe fizice. Arbitri : **R. Farmuș** și **I. Armeanu,** din București **(I. Pocol** — coresp.).

PROGRESUL — „U" CRAIOVA (2—3). Meci de mare luptă, în care victoria a fost decisă de condiția fizică mai bună a oaspeților. Remarcări : **Tudosie, Alexandrescu, Romanescu,** de la învingători, respectiv **Stoian** și **State.** Arbitri : **Em. Ududec,** din Tr. Măgurele, și **A. Dinicu,** din București. **(D. Diaconescu** — coresp.).

TRACTORUL — POLITEHNICA (3—2). Joc deosebit de disputat, în care brașovenii au condus cu 2—0 la seturi și 14—6 în cel de al treilea, dar au cîștigat, în cele din urmă, cu greu această întîlnire în 5 seturi. Remarcări : **Barnea, Ferencz, Mănoiu, Pop** de la gazde, respectiv **Neghină, Tănăsescu, Drăgoi, Armion.** Arbitri : **S. Dumitrescu** și **G. Nicolae,** din Ploiești. **(C. Gruia** — coresp. județean).

REZULTATE TEHNICE

MASCULIN

Seria I : Rapid — Dinamo 1—3 (—4, —13, 10, —10), Progresul — Universitatea Craiova 2—3 (6, 8, —12, —7, —13), „U" Cluj — Explorări B. Mare 2—3 (9, —9, 12, —13, —10) ; **seria a II-a :** I.E.F.S. — Steaua 0—3 (—8, —7, —8), Tractorul Brașov — Politehnica Timișoara 3—2 (6, 11, —14, —14, 15), C.S.U. Galați — Viitorul Bacău 3—0 (13, 3, 1).

FEMININ

Seria I : Medicina — Rapid 3—1 (11, —13, 11, 9), Farul Constanța — Constructorul 3—0 (1, 1, 10), Universitatea Timișoara — I.T.B. 3—0 (3, 8, 6) ; **seria a II-a :** Dinamo — Penicilina 3—0 (13, 3, 13), C.S.M. Sibiu — I.E.F.S. 3—0 (10, 11, 8), Universitatea Craiova — „U" Cluj 3—0 (4, 16, 9).

CLASAMENTELE

MASCULIN — SERIA I

1. Dinamo	5	5	0	15 : 4	10
2. Explorări	5	4	1	14 : 6	9
3. „U" Craiova	5	3	2	10 : 8	8
4. „U" Cluj	5	2	3	8 : 12	7
5. Rapid	5	1	4	6 : 14	6
6. Progresul	5	0	5	6 : 15	5

MASCULIN — SERIA A II-A

1. Steaua	5	5	0	15 : 3	10
2. C.S.U.	5	3	2	12 : 8	8
3. Viitorul	5	2	3	10 : 11	7
4. I.E.F.S.	5	2	3	10 : 12	7
5. Politehnica	5	2	3	9 : 13	7
6. Tractorul	5	1	4	5 : 14	6

FEMININ — SERIA I

1. Rapid	5	4	1	13 : 8	9
2. Constructorul	5	3	2	10 : 6	8
3. Farul	4	3	1	11 : 3	7
4. „U" Timișoara	5	2	3	8 : 10	7
5. Medicina	4	2	2	7 : 7	6
6. I.T.B.	5	0	5	0 : 15	5

Partida Medicina — Farul se va desfășura la 11 noiembrie.

FEMININ — SERIA A II-A

1. Dinamo	5	5	0	15 : 4	10
2. Penicilina	5	4	1	12 : 5	9
3. C.S.M.	5	3	2	10 : 8	8
4. „U" Craiova	5	2	3	8 : 9	7
5. „U" Cluj	5	1	4	6 : 12	6
6. I.E.F.S.	5	0	5	2 : 15	5

Cupa de toamnă la handbal

UNIVERSITATEA TIMIȘOARA (f) ȘI MINAUR BAIA MARE (m) ÎNVINGĂTOARE

PITEȘTI, 4 (Prin telefon). Peste 1000 de spectatori au luat loc în tribunele Sălii sporturilor din localitate pentru a urmări finalele „Cupei de toamnă" la handbal, competiție rezervată formațiilor de divizia A. După cum se știe, dreptul de a juca în această fază decisivă a întrecerii a fost cucerit de **I.E.F.S.** și **Universitatea Timișoara** — la feminin, **Minaur Baia Mare** și **Dinamo Brașov** — la masculin. La capătul lor, trofeele oferite de federația de specialitate au fost cucerite de **UNIVERSITATEA TIMIȘOARA** și **MINAUR BAIA MARE.** Iată o scurtă prezentare a finalelor :

UNIVERSITATEA TIMIȘOARA — I.E.F.S. 8—7 (4—5, 7—7, 8—7, 8—7). Meciul a început cu un gol fulgerător al timișorencelor. Egalarea avea să survină abia peste 10 minute (1—1) cînd I.E.F.S.-ul a înscris prin Niță. Apoi, bucureștencele majorează la 2—1 și 3—1, lăsînd impresia că au scăpat de povara emoțiilor și că joacă lucid. A fost, însă, vorba numai de o impresie. Ele cedează treptat inițiativa și nu reușesc să lege acțiuni de atac prea clare, în timp ce sistemul defensiv (altădată atu-ul formației) funcționează cu multe dereglări. Așa se face că în finalul primei reprize timișorencele reduc handicapul la 4—5. Partea a doua a întîlnirii debutează tot cu un gol înscris de timișorence, la capătul unei faze simple și, de-acum, urmează o luptă de mare dîrzenie, în care ambele echipe se angajează pe deplin. Dar, în timp ce elevele antrenorului C. Lache își lungesc atacurile căutînd breșe sigure pe unde să poată marca, studentele de la I.E.F.S. uită să atace pur și simplu poarta. Totuși, fluierul final al întîlnirii găsește pe tabela de marcaj un scor egal : 7—7, iar regulamentul prevede ca în această situație cîștigătorul să fie decis după două prelungiri a cîte 5 minute. Vizibil marcate de oboseală și resemnate, bucureștencele primesc încă un gol în primele minute ale prelungirilor și chiar dacă se zbat apoi să obțină egalarea, nu mai reușesc acest lucru, Universitatea Timișoara realizînd o meritată victorie. Au marcat : **Iordache** (6), **Damian** (1) și **Stoicovici** (1) — Universitatea Timișoara, respectiv **Ionescu** (2), **Doina Radu** (2) **Niță, Alexandrescu, Mohanu** — I.E.F.S. Au condus corect **D. Purică** (Ploiești) și **Gh. Lungu** (Brașov).

MINAUR BAIA MARE — DINAMO BRAȘOV 12—11 (7—8). Purtat într-un ritm extrem de rapid, pe fondul unui angajament fizic fără menajamente, meciul a plăcut din primul și pînă în ultimul minut. Brașovenii au avut multă vreme inițiativa, ba chiar au condus cu un avans care nu prea lăsa speranțe băimărenilor (min. 33:10—7), însă atunci cînd nimeni nu se mai aștepta băieții lui Lascăr Pană, conduși excelent de **Avramescu** și cu portarul **Negovan** în formă de zile mari, au egalat miraculos (min. 42:10—10). Nu scăpaseră, totuși, de emoții, pentru că aveau să fie conduși din nou (min. 46:11—10), dar sprintul lor final s-a dovedit irezistibil. **Palko** și **Răzor** înscriind încă două goluri frumoase. Au marcat : **Palko** (5), **Panțîru** (4), **Răzor** (2) și **Stoica,** pentru Minaur, respectiv **Messmer** (7), **Kroner, Hotnog, Schmidt** și **Alexandru.** Au condus foarte bine **P. Cîrligeanu** și **T. Curelea** (ambii din București).

Horia ALEXANDRESCU

Au luat sfîrșit turneele pe categorii la lupte libere

DINAMO BRAȘOV, STEAUA ȘI STEAGUL ROȘU AU DOMINAT ÎNTRECERILE

În trei orașe, la **Pitești, Craiova** și **Sf. Gheorghe,** s-au disputat întrecerile turneelor pe categorii ale campionatului republican de lupte libere pe echipe. **Reprezentanții formațiilor fruntașe din cele trei serii, Dinamo Brașov, Steagul roșu Brașov și Steaua au dominat competiția, clasîndu-se pe primele locuri.**

PITEȘTI, 4 (prin telefon). Cele 9 echipe din **seria I** a campionatului de lupte libere s-au prezentat bine pregătite pentru acest turneu, componenții lor, în majoritate, au abordat meciurile cu multă dîrzenie. Competiția a fost dominată de formația Steaua, care în clasamentul general a ocupat, detașat, primul loc. **Iată primii clasați : cat. 48 kg** — 1. Al. Rențea (Ploiești), 2. D. Ignat (Galați), 3. M. Ismail (Steaua); **52 kg** — 1. I. Vanghelici (Constanța), 2. Gh. Ștefan (Steaua), 3. V. Florescu (Dinamo Buc.); **57 kg** — 1. Fl. Moț (Dinamo Buc.), 2. V. Cioca (Brăila), 3. E. Butu (Iași); **62 kg** — 1. I. Lungu (Steaua), 2. Gh. Eremia (Dinamo Buc.), 3. N. Dumitru (Constanța); **68 kg** — 1. C. Zanier (Steaua), 2. P. Bakmatei (Constanța), 3. G. Ciuntu (Galați); **74 kg** — 1. P. Poalelungi (Galați), 2. C. Podorea (Steaua), 3. T. Pancă (Dinamo Buc.); **82 kg** — 1. V. Țigănuș (Iași), 2. Gh. Buceag (Galați), 3. Gh. Caracostea (Brăila); **90 kg** — 1. A. Bălăianu (Steaua), 2. M. Straton (Dinamo Buc.), 3. D. Mărgărit (Constanța); **100 kg** — 1. St. Enache (Iași) 2. E. Panaite (Steaua), 3. C. Teodoru (Galați), **+100 kg** — 1. St. Stîngu (Steaua), 2. S. Morcov (Iași), 3. N. Bîrgozu (Galați). **Clasament general :** 1. Steaua 79,5 p, 2. Hidrotehnica Constanța 60 p, 3. Dunărea Galați 56 p, 4. Dinamo București 54 p, 5. Nicolina Iași 48,5 p, 6. Progresul Brăila 48 p, 7. Montorul Pitești 40 p, 8. Petrolul Ploiești 37 p, 9. Tricolorul Călărași 17 p.

I. FEȚEANU — coresp.

CRAIOVA, 4 (prin telefon). Luptătorii de la Dinamo Brașov au fost la înălțime în turneul pe categorii care a avut loc la Craiova, ei ocupînd cele mai multe locuri fruntașe. **Clasamentele categoriilor : 48 kg** — 1. O. Feher (Dinamo Brașov), 2. Gh. Radovan (Reșița), 3. D. Ghiță (Rapid Buc.); **52 kg** — 1. I. Neacșu (Reșița), 2. C. Bălăianu (Satu Mare), 3. M. Căldăraru (Dinamo Brașov) ; **57 kg** — 1. Gh. Stan (Satu Mare), 2. A. Kalapacs (A.S.A. Brașov), 3. G. Nicola (Reșița); **62 kg** — 1. P. Cearnău (Timișoara), 2. C. Lupu (Rapid Buc.), 3. Gh. Peter (Lugoj); **68 kg** — 1. M. Dorobanțu (Rapid Buc.), 2. V. Gheorghiu (Dinamo Brașov), 3. Gh. Grigore (Craiova); **74 kg** — 1. Em. Cristian (Dinamo Brașov), 2. S. Popescu (Rapid Buc.) 3. I. Blaj (Timișoara); **82 kg** — 1. Gh. Paraschiv (Dinamo Brașov), 2. V. Mihăilă (Timișoara), 3. C. Ardeleanu (Lugoj); **90 kg** 1. I. Lup (Dinamo Brașov), 2. Luca Rădoi (Rapid Buc.), 3. **Lazăr Rădoi** (Lugoj); **100 kg** — 1. T. Stoian (Dinamo Brașov), 2. A. Balogh (Satu Mare), 3. I. Rădoi (Lugoj) ; **+100 kg** — 1. I. Moraru (Dinamo Brașov), 2. I. Szasz (Satu Mare), 3. V. Enache (Timișoara). **Clasament general : 1. Dinamo Brașov 74 p,** 2. Rapid București 69 p, 3. C.S. Satu Mare 63 p, 4. Vulturii textila Lugoj 56 p, 5. C.F.R. Timișoara 48 p, 6. C.S.M. Reșița 41 p, 7. A.S.A. Brașov 33 p, 8. Olimpia Craiova 33 p, 9. Vagonul Arad 28 p.

N. DRAGANOIU — coresp.

SF. GHEORGHE, 4 (prin telefon). Componenții echipelor din seria a III-a, care s-au întrecut în noua sală de sport din localitate, au oferit spectatorilor prezenți la reuniunile din cele trei zile de concurs, meciuri de un bun nivel tehnic. Cu o echipă bine pregătită, Steagul roșu Brașov (antrenor Ion Mureșan) a reușit să se claseze pe locul I.

Primii trei clasați : cat. 48 kg — F. Aczel (Sf. Gheorghe), 2. V. Liță (Hunedoara), 3. I. Coropei (Petrila); **52 kg** — 1. P. Ioniță (Progresul Buc.), 2. I. Iatagan (Tîrgoviște), 3. I. Vlădescu (Brașov); **57 kg** — 1. I. Bracaz (Brașov), 2. E. Pătrașcu (Tîrgoviște), 3. P. Szatmari (Odorhei); **62 kg** — 1. P. Tarbă (Tîrgoviște), 2. P. Pogăceanu (Cluj), 3. C. Moldovan (Brașov); **68 kg** — 1. P. Androne (Brașov), 2. Gh. Antonie (Progresul Buc.), 3. A. Ambruș (Tg. Mureș); **74 kg** — 1. E. Dumitrică (Tîrgoviște), 2. V. Boltaș (Brașov), 3. D. Barbu (Progresul Buc); **82 kg** — 1. L. Ambruș (Tg. Mureș), 2. V. Antonie (Progresul Buc.), 3. C. Paraschiv (Brașov); **90 kg** — 1. E. Cserei (Sf. Gheorghe), 2. T. Limbă (Brașov), 3. A. Antal (Tg. Mureș); **100 kg** — 1. I. Laszlo (Odorhei), 2. I. Lupu (Tîrgoviște), 3. I. Balazs (Cluj); **+100 kg** — 1. L. Simon (Tg. Mureș), 2. A. Szonyi (Odorhei), 3. M. Gălățeanu (Progresul Buc.). **Clasament general : 1. Steagul roșu Brașov 67 p,** 2. C.S. Tîrgoviște 65 p, 3—4. Progresul București și Lemnarul Odorhei cîte 61 p, 5—6 C.S.M. Cluj și Mureșul Tg. Mureș cîte 47 p, 7. Oltul Sf. Gheorghe 45,5 p, 8. Constructorul Hunedoara 34,5 p, 9. Jiul Petrila 22 p.

Gh. BRIOTĂ—coresp.

O nouă surpriză în turneul divizionar de baschet feminin

UNIVERSITATEA TIMIȘOARA—RAPID 57-51

TIMIȘOARA, 4 (prin telefon). — De multă vreme campionatul republican feminin de baschet nu a avut un turneu atît de atractiv ca acela desfășurat în aceste zile în sala Olimpia din localitate. Numeroasele meciuri încheiate la diferențe foarte mici, dar mai cu seamă surprizele înregistrate sîmbătă și duminică întăresc afirmația de mai sus. În orice caz, este clar că această ediție a campionatului se prezintă mult mai echilibrată decît cele precedente. Iată rezultatele și unele amănunte asupra ultimelor partide :

UNIVERSITATEA TIMIȘOARA—POLITEHNICA BUCUREȘTI 52—51. Spre surprinderea publicului și a... adversarelor, timișorencele conduceau — **în partida de sîmbătă** — în min. 4 cu 8—0 și în min. 10 cu 21—8, iar la încheierea primei reprize aveau un avans de 12 puncte. Ca de obicei, pauza a fost și de astă dată un bun sfătuitor pentru echipa condusă. Baschetbalistele de la Politehnica au început să refacă handicapul, dar și replica gazdelor a fost promptă, astfel că acestea mai păstrau în min. 37 un avantaj de 7 puncte. De aici a urmat un presing dîrz aplicat de Politehnica și handicapul a scăzut vertiginos, tinerele echipiere ale Universității neputînd să facă față apărării agresive practicată de adversară. În min. 39, scorul devenise 48—47 pentru Universitatea, apoi 50—47, dar Politehnica a avut resurse și a înscris prin Savu două coșuri luînd pentru prima dată conducerea: 51—50, cînd mai erau 22 de secunde de joc! Dar meciul nu se încheiase. Ultimul atac al timișorencelor a adus-o pe Doboși în poziție favorabilă de a arunca la coș și aceasta a înscris de la distanță, aducînd victoria formației sale pe deplin meritată, după cum a declarat în mod sportiv **prof. Grigore Costescu,** antrenorul Politehnicii. Au înscris : **Goian** 15, **Grosskopf** 12, **Doboși** 2, **Villani** 13, **Constantinescu** 8, **Sarchisian** 2 pentru Universitatea, respectiv **Szabados 23, Savu** 23, **Taflan** 2, **Ciocan** 2, **Pruncu** 1. Au arbitrat **D. Ganea** și **G. Mahler.**

UNIVERSITATEA TIMIȘOARA—RAPID 57—51 (27—33). Tot timișorencele au furnizat **duminică dimineața** o altă surpriză învingînd, și încă destul de net, experimentata echipă feroviară. Deși începutul partidei a fost departe de a lăsa să se întrevadă un succes al gazdelor (Rapid a condus cu 18—9 și 24—13), acesta a fost totuși realizat de către sportivele de la Universitatea care fără să se descurajeze au luptat cu energie sporită. Apărarea lor s-a dovedit tot mai agresivă (stînjenind în mod vădit acțiunile adversarelor), iar atacul din ce în ce mai complet, acțiunile poziționale bazate pe pivotul Goian fiind alternate cu pătrunderile și aruncările de la semidistanță și distanță executate de Villani și Fülöp. Drept urmare, Universitatea a luat conducerea în min. 30 (40—39) și spre final s-a detașat cu un avans suficient de mare care să-i asigure victoria. Apreciind că elementele determinante ale succesului au fost plusul de prospețime și pregătire, capacitatea de luptă superioară în apărare, organizarea și eficienta atacului, adăugăm că studentele au izbutit să treacă cu bine de dificultatea indisponibilității **Gizelei Schnebli** și să practice un joc calitativ de adevărată echipă pentru care li se cuvin felicitări și lor și antrenoarei **Ruxandra Wittman.** Au marcat : **Goian** 22, **Villani** 16, **Fülöp** 8, **Balogh** 4, **Grosskopf** 4, **Sarchisian** 2, **Doboși** 1 pentru Universitatea, respectiv **Salcu** 10, **Ivanovici** 4, **Suliman** 9, **Bosco** 6, **Stancu** 11, **Gugiu** 8, **Vasilescu** 3. Au arbitrat bine **P. Pasăre** și **I. Horvath.**

I.E.F.S.—CRIȘUL ORADEA 72—60 (41—32). Studentele au confirmat forma bună manifestată în acest turneu, dispunînd de orădence după o întrecere pe care au dominat-o permanent, deși în min. 20 **Angelica Tita** (de obicei principala realizatoare) a fost eliminată deoarece și-a lovit intenționat o adversară. Au marcat: **Szabo** 21, **Pantea** 8, **Giurea** 2, **Mihalic** 8, **Iftimie** 1, **Petric** 17, **Capotă** 2, **Tita** 13 pentru I.E.F.S., respectiv **Cvatahl** 22, **Caseti** 5, **Boca** 12, **Dudaș** 14, **Bodor** 2, **Varga** 5. Au arbitrat bine **Al. Ivan** și **A. Caraman.**

VOINȚA BUCUREȘTI—VOINȚA TG. MUREȘ 57—37 (26—12).

POLITEHNICA BUCUREȘTI—UNIVERSITATEA CLUJ 62—54 (27—26).

CONSTRUCTORUL BUCUREȘTI—UNIVERSITATEA IAȘI 54—40 (30—16).

OLIMPIA BUCUREȘTI—SĂNĂTATEA SATU MARE 76—42 (36—14).

D. STĂNCULESCU

PARTIDE DISPUTATE ÎN „CUPA FEDERAȚIEI" LA RUGBY

În „Cupa federației" la rugby s-au desfășurat partidele etapei a doua a returului. Iată amănunte:

AGRONOMIA—ȘTIINȚA. Meci frumos, victorie meritată a gazdelor. Scorul putea fi și mai clar, dar după 10—0 (min. 41) clujenii nu au mai insistat. Au înscris : **Balint** (l. p., drop), **Pereș** (încerc.) pentru gazde, respectiv **Fălcușeanu** (drop) și **Burghelea** (încerc). **(P. Radvany** — coresp. județean)

UNIVERSITATEA — C.S.M. Pe un timp excelent, cele două formații au oferit o frumoasă dispută, cu faze rapide și combinații colective. Timișorenii, cu un plus de coeziune, penetrație și precizie în finalizarea atacurilor, au cîștigat pe merit în fața unui adversar care a luptat mult pentru a da o replică viguroasă. Au înscris : **Duță** (l. p.), **Ghețu** (încerc.). **Popovici** (2 încerc.), **Iacob** (2 transf) pentru Universitatea, respectiv **Munteanu** (l. p) și **Manea** (încerc.) Arbitru: **Al. Lemneanu,** din București. **(P. Arcan** — coresp. județean).

POLITEHNICA — GRIVIȚA ROȘIE. Gazdele au dominat categoric, ratînd numeroase ocazii de a înscrie. Singura încercare a fost marcată de **Tacu.** A arbitrat **Șt. Cristea,** din București. **(D. Diaconescu** — coresp. județean).

STEAUA — SPORTUL STUDENȚESC. După înfrîngerea suferită recent în campionat, steliștii au abordat partida cu Sportul studențesc cu mult aplomb, cu mai multă încredere. Deși ambele echipe au fost lipsite de aportul internaționalilor prezenți la lot, jocul a fost plăcut, cu numeroase faze de rugby autentic, aplaudate de spectatori. Mai incisivi în atac, unde a excelat linia de înaintare și cea de treisferturi, militarii au cîștigat prin punctele marcate de **Teleașă** (3 încerc.). **Braga** (încerc), **Suciu** (încerc), **R. Ionescu** (transf. l. p.). Pentru Sportul : **Crăciunescu** (l. p.) **(G. Rosner).**

FARUL — CHIMIA. Joc foarte disputat, în care tînăra echipă din Năvodari a jucat de la egal la egal cu constănțenii în prima repriză. Au înscris **Costenco** (încerc), **Olteanu** (încerc), **Cristea** (transf.) A condus **A. Găgeatu** din București. **(C. Popa** — coresp. județean).

REZULTATE TEHNICE

Agronomia Cluj — Știința Petroșani 10—7 (7—0), Universitatea Timișoara — C.S.M. Sibiu 19—7 (9—3), Politehnica Iași — Grivița Roșie 4—0 (0—0), Vulcan — Rulmentul Bîrlad 0—0, Steaua — Sportul studențesc 25—3 (11—3), Farul Constanța — Chimia Năvodari 10—0 (0—0).

În divizia A la popice

O ETAPĂ CU NUMEROASE VICTORII ÎN DEPLASARE

După o întrerupere de o săptămînă, ieri s-au reluat întrecerile campionatului diviziei A, cu partidele etapei a V-a. Această confruntare a fost, în general, echilibrată, dar n-au lipsit nici surprizele. Cele două formații campioane, *Rapid București,* la femei și *Constructorul Galați,* la bărbați au cîștigat puncte prețioase în deplasare, prima învingînd-o pe Metrom Brașov, iar secunda pe Victoria Bod.

Dintre surprizele etapei, amintim victoriile realizate, în deplasare, de către echipele feminine U. T. Arad și Voința Tg. Mureș, care au întrecut pe Voința Mediaș și, respectiv, Hidromecanica Brașov. În special, mureșencele au realizat o performanță apreciabilă deoarece ele au învins la un scor concludent (127 „bețe" diferență), formație bine cotată în campionat. La bărbați, o victorie nesperată a obținut în deplasare noua promovată, Minaur Baia Mare, învingătoare la Timișoara în fața sextetului feroviar. Băimărenii, au avut în D. Luțaș (889 p d) performerul nr. 1 al reuniunii. Bine s-a mai comportat și cealaltă debutantă în seria Nord, Industria sîrmei C. Turzii, care a discus la Tg. Mureș de Voința.

Iată rezultatele transmise de corespondenții noștri :

FEMININ — SERIA SUD

Metrom Brașov — Rapid București 2330—2402 p d

Cetatea Giurgiu — Voința Galați 2262—2244 p d

Petrolul Băicoi — Gloria București 2357—2348 p d

Voința Ploiești — Voința București 2272—2127 p d

Voința Constanța — Laromet București 2283—2190 p d

SERIA NORD

Dermagant Tg. Mureș — Voința Oradea 2277—2205 p d

Voința Craiova — C.F.R. Tg. Mureș 2463—2219 p d

Voința Cluj — C.S.M. Reșița 2409—2250 p d

Voința Mediaș — U. T. Arad 2167—2173 p d

Hidromecanica Brașov — Voința Tg. Mureș 2201—2328 p d

MASCULIN — SERIA SUD

Victoria Bod — Constructorul Galați 4795—5027 p d

Gloria București — Constructorul București 5159—4873 p d

Rapid București — Petrolul Ploiești 4965—4801 p d

Dacia Ploiești — Voința București 5027—4969 p d

Flacăra Cîmpina — Rafinăria Teleajen 5396—5213 p d

SERIA NORD

Jiul Petrila — Electrica Sibiu 5214—4881 p d

C.F.R. Timișoara — Minaur Baia Mare 4861—4920 p d

C.F.R. Tg. Mureș — I. C. Oradea 5269—4960 p d

Voința Tg. Mureș — Industria sîrmei Cîmpia Turzii 4826—4834 p d

Voința Cluj — Lemnul Satu Mare 4350—4681 p d

Agenda ACTIVITĂȚII SPORTIVE DE MASĂ

„Cupa satelor vrîncene"

(Urmare din pag 1)

Victor Popescu, antrenor de lupte la clubul sportiv Unirea, ne spunea, la începutul întrecerilor de trîntă : **„Am reperat doi tineri deosebit de talentați. Pe Nicolae Prună de la Suraia și Toader Hogea de la Năruja. Totdeauna Suraia ne-a trimis oameni foarte bine pregătiți".**

Pe Toader Hogea l-am remarcat și noi. A luptat la categoria 76 kg. Un vrîncean înalt de 1,78 m, cu corp frumos clădit. În preliminarii l-a făcut „tuș", în mai puțin de două minute, pe Ion Strătulea din Movilița. Eram lîngă saltea. Hogea și-a prins adversarul cu ambele mîini, ca într-o menghină, și a început să strîngă. Atunci l-am văzut pe Strătulea muindu-se, în timp ce buzele îi articulau : „Ajunge !". Hogea n-a mai insistat. L-a lăsat ușor pe saltea, în tuș.

Apoi l-am reîntîlnit pe Hogea și la atletism. Aici voinicul din Năruja a terminat pe primul loc la aruncarea greutății și pe locul III la lungime. Iată un talent descoperit cu ocazia „Cupei satelor vrîncene", care se impune a fi luat în atenția selecționerilor. Hogea are 22 de ani și, după părerea noastră, mari perspective de progres.

Iată cîștigătorii întrecerilor „Cupei satelor vrîncene" : atletism, băieți, 100 m Al. Stănilă — Vulturul; **800 m** Ion Neagu — Vidra: **1500 m** Ion Neagu; **lungime,** Nicolae Voroventa — Năruja: **greutate,** Teodor Hogea. Năruja. **Fete : 100 m** Marieta Goidea — Vidra; **800 m** Marieta Goidea: **greutate,** Joița Lupu — Tătăranu: **lungime,** Eugenia Marin — Tătăranu: **trîntă 55 kg :** Nicolae Bătrînu — Milcovul : **61 kg :** Ion Chivoica — Chelfăreni; **68 kg :** Nicolae Prună — Suraia: **76 kg :** Teodor Hogea — Năruja: **84 kg :** Nicolae Vorovenci — Năruja; **+86 kg :** Petre Drogaru — Suraia : **oină :** Siretul Suraia. **handbal băieți :** Voința Păunești; **handbal fete:** Avîntul Tătăranu; **fotbal:** Avîntul Tătăranu ; **volei băieți :** Sboinea Soveja ; **volei fete :** Foresta Vidra.

PRIMA EDIȚIE A „CUPEI CLUBULUI SPORTIV MUNICIPAL BUCUREȘTI" LA TRIATLON ȘCOLAR

Duminică a avut loc pe stadionul Tineretului din Capitală prima finală a concursului de atletism școlar dotată cu „Cupa C.S.M.B.". Au luat parte reprezentativele secțiilor de pregătire fizică generală și agrement sportiv ale școlilor din București (peste 100 de elevi) finaliste pe sector, la următoarele probe (băieți și fete) : **60 m plat, săritura în lungime și aruncarea mingii de oină.** În cadrul festivității de deschidere a luat cuvîntul tovarășul **Voicu Florentin,** prim-vicepreședinte al Clubului sportiv municipal București, care a arătat caracterul de masă al acestei competiții școlare și totodată importanța ei pentru afirmarea tinerelor elemente sportive din unitățile de învățămînt ale Capitalei. Rezultatele : **60 m plat băieți :** 1. B. Sîrbu (Șc. gen. 200), 2. A. Dobrescu (Șc. gen. 190), 3. Fl. Cristea (Șc. gen. 190) ; **60 m plat fete :** 1. Florina Teodorescu (Șc. gen. 205), 2. L. Ciochinaru (Șc. gen. 205), 3. C. Gheorghe (Șc. gen. 79) ; **lungime băieți :** 1. M. Bordei (Șc. gen. 200), 2. Florin Cîrstea (Șc. gen. 190), 3. A. Dobrescu (Șc. gen. 190) ; **lungime fete :** 1. Vali Ionescu (Șc. gen. 205), 2. C. Gheorghe (Șc. gen. 79), 3. D. Dima (Șc. gen. 49) ; **aruncarea mingii de oină, băieți :** 1. A. Dobrescu, 2. S. Tirichiță (Șc. gen. 149), 3. M. Saftă (Șc. gen. 28) ; **aruncarea mingii de oină, fete :** 1. Sevastița Grigore (Șc. gen. 200), 2. El. Dumitrescu (Șc. gen. 147), 3. D. Dima (Șc. gen. 49).

În încheierea concursului au avut loc frumoase demonstrații de aeromodele captive susținute de sportivii secției din C.M.S.B., condusă de **V. Milescu.** În cadrul festivității de premiere cîștigătorilor li s-au acordat diplome și premii în material sportiv.

C. HAREA, coresp.

„Cupa Dealul Viilor" la Lugoj

Peste 2 500 de elevi ai liceelor și școlilor generale din Lugoj au fost prezenți, la sfîrșitul acestei săptămîni, la o întrecere de cros, atractiv și sugestiv intitulată „Crosul Dealul Viilor". Cîștigători : **(băieți)** A. Brebu (Șc. gen. 13) ; **fete** Nela Opriș (Șc. gen. 4); **juniori III, băieți** A. Stancovici (Liceul Brediceanu): **fete** Maria Șelariu (Șc gen. 2); **juniori II, băieți** L. Sorin (Șc. gen. 4); **fete** Maria Popov (Șc gen. 2); **juniori I băieți,** A. Pan (Lic. agricol) ; **fete** Elena Dreiniuc.

C. OLARU — coresp.

C.S. ARAD ȘI ȘCOALA SPORTIVĂ BUZĂU campioane naționale de juniori la tenis de masă

Ultimele întîlniri din cadrul returului campionatului național la tenis de masă, pe echipe juniori, disputate în sala Constructorul din Hunedoara, au decis formațiile campioane pe acest an : **C.S. ARAD, la fete și ȘCOALA SPORTIVĂ BUZĂU, la băieți.**

Acest ultim act al competiției nu s-a ridicat la o valoare tehnică bună, majoritatea echipelor cu jucători în lotul național au avut unele carențe de ordin tehnic. Nici chiar componentele echipelor campioane n-au jucat la nivelul care se aștepta de la ele. Singura revelație a fost **Gabriela Dornic,** de la Metalurgistul Cugir.

S-ar putea aminti, totuși, printre acei care au evoluat mulțumitor pe **Liana Mihuț, Ildico Gyongyosi** (C.S. Arad), **E. Borca** (Universitatea Craiova), **Al. Bulvescu** (Progresul Buc.), **M. Firănescu** (Univ. Craiova) și **M. Dinu** (Șc. sp. Buzău).

Iată clasamentele — FETE : **1. C.S. Arad 35 p (Liana Mihuț, Ildico Gyongyosi și Nicoleta Moț — antrenori Emil Procopeț și Magdalena Leszai),** 2. C.S.M. Cluj 34 p, 3. Spartac București 28 p, 4. Politehnica București 28 p, 5. Școala sportivă I Buzău 27 p, 6. Metalurgistul Cugir 27 p (au retrogradat : Școala sportivă II Buzău și Sănătatea Drobeta Tr. Severin) ; BĂIEȚI : **1. Școala sportivă Buzău 43 p (Gh. Gabriel, M. Dinu, C. Popovici și C. Romanescu — antrenor Emil Băcioiu),** 2. Progresul București 41 p, 3 Universitatea Craiova 41 p, 4. C.S.M. Cluj 38 p, 5. Constructorul Hunedoara 34 p, 6. Politehnica București 33 p (au retrogradat : Sănătatea Drobeta Tr. Severin și Oțelul Galați).

I. VLAD — coresp.

„SURPRIZE"... ANTICIPATE !

HIPISM

Premiul Aprantiilor este una dintre cele mai apreciate alergări ale stagiunii, deoarece — ca și Derbyul se bazează pe ambiție și sinceritate, determinînd fiecare dintre tinerii ucenici să lupte cu ardoare pentru a se arăta cel mai bun. Beneficiind de condiția maximă a Garofiței, Gh. Grigore a avut de îndeplinit o simplă formalitate pentru recoltarea victoriei. În orice caz, el este într-adevăr unul dintre cei mai înzestrați aprantii pe care îi avem.

În rest este de menționat triplul succes al antrenorului Solcan, o nouă victorie — a treia consecutivă — a lui Văratec și două comportări destul de controversate ale lui Mircea Ștefănescu cu Aroma și Viraj. Evoluțiile au fost realizate după principiul coada plutonului — locul prim. Ca de obicei, ele n-au șocat însă pe... inițiați ! Iar arbitrii...

REZULTATE TEHNICE : **cursa I** Satin (G. Avram) 36, Karenina, simplu 3, ordinea 35 ; **cursa II** Aroma (M. Ștefănescu) 35,1, Manșeta, simplu 8, event 26, ordinea 14 ; **cursa III** Trufia (G. Tănase) 33,1, Negara, simplu 2, event 30, ordinea 9 ; triplu cîștigător 558 **cursa IV** Văratec (N. Gheorghe) 31,5, Orfelina, simplu. 5, event 17, ordinea 20, **cursa V** Viraj (M. Ștefănescu) 27,8, Fanta simplu 4, event 123, ordinea 70, triplu cîștigător 1063 ; **cursa VI** Raliu (N. Ion) 28,2, Hegemona, simplu 4, event 84, ordinea 13, triplu cîștigător 177 ; **cursa VII** Kilowat, (G. Solcan) 27,3, Formula, Gabarit, simplu 2, event 20, ordinea 15, ordinea triplă 154 ; **cursa VIII** Garofița (G. Grigore) 29,1, Cumplit, simplu 5, event 15, ordinea 46, triplu cîștigător 45 ; **cursa IX** Cadîna (Tr. Dinu) 32,8, Hulita, simplu 4, event 24, ordinea 28. Pariul austriac s-a ridicat la suma de lei 16 475 și s-a închis. Retrageri : Jeleu.

Niddy DUMITRESCU

La Sibiu

AL III-LEA SEMINAR INTERNAȚIONAL SALVAMONT ÎȘI ÎNCEPE AZI LUCRĂRILE

Astăzi își începe lucrările, la Sibiu, cel de al III-lea **seminar internațional SALVAMONT** care va dezbate probleme ale activității de prevenire a accidentelor turistice din munți. La lucrări vor lua parte pe lîngă membrii Comisiei centrale tehnice Salvamont (în frunte cu secretarul acesteia dr. **Liviu Cornea**), reprezentanți ai ministerelor, organelor și instituțiilor centrale, ai organizațiilor obștești, reprezentanți ai Consiliilor populare județene, orășănești și comunale cu atribuții în domeniul prevenirii accidentelor turistice în munți. Au fost invitați, de asemenea, specialiști din alte țări care au o veche tradiție în organizarea unor structuri în scopul de a-i feri pe amatorii de drumeții montane de diverse riscuri sau de a le veni în ajutor cînd este cazul.

Principalele teme ce vor fi dezbătute în cadrul lucrărilor acestui seminar se referă la: probleme de prevenire a accidentelor în munți; aspectul urgențelor în acordarea primului ajutor; mijloace și metode de educație și propagandă în prevenirea accidentelor turistice.

fotbal

ȘASE VICTORII LA LIMITĂ
DAR PRODUCTIVITATE BUNĂ: 28 DE GOLURI

În timp ce sunau telefoanele...

Sîmbătă seară, imediat după terminarea celor trei jocuri, au început să sune telefoanele redacției. Din mai toate orașele cu prefix, iubitorii fotbalului începeau cu aceleași cuvinte: „Ce știți de la Tirana?" La un moment dat, toate telefoanele erau blocate. Radio Berlin se auzea greu. Tirana avea fadinguri, Agerpres-ul era mereu ocupat, și astfel informațiile aveau o mare doză de nesiguranță, deși frînturile de transmisie lăsau să se întrevadă că speranțele sînt foarte mici.

Într-un tîrziu a venit și vestea înfrîngerii nete a echipei albaneze. Ultima șansă a „tricolorilor" se spulberase.

Așa s-a încheiat ciclul de cinci ani al echipei naționale. Un ciclu început în 1968, la Lisabona, în ultimele zile ale lui octombrie, și încheiat, după aproape 2 000 de zile, în acest început de noiembrie.

Istoria fotbalului va scrie, peste un timp, cînd se va elibera de patimile momentului, despre ceea ce au însemnat ultimii ani în istoria soccer-ului nostru. Acum patru ani, mi-am permis să scriu că fotbalul românesc a avut deseori fotbaliști de talent, dar niciodată o mare istorie. Cei cinci ani încheiați sîmbătă 3 noiembrie reprezintă singura perioadă în care echipa națională a făcut realmente ceva, scoțînd fotbalul nostru din eternul său anonimat. În numai cinci ani, „tricolorii" au reușit o spectaculoasă calificare pentru **Mundial,** eliminînd două echipe care jucaseră în turneul final de la Londra: Portugalia și Elveția. A urmat acel frumos (dar atît de inveninat) 4—5 în „grupa de foc" de la Guadalajara. În sfîrșit, după Mexic a venit calificarea în primele opt echipe ale Europei — performanță fără precedent în istoria deseori cîntată a perioadei fotbalului antebelic — și acel 1—1 de la Budapesta — iarăși fără precedent — care a însemnat momentul de vîrf al „corăbiei cu cei 11 pasageri", la un pas de o mare victorie, și care ar fi adus echipa noastră la Bruxelles, în finala celor patru, adică într-o finală peste puterile fotbalului nostru.

...Jocul de la Tirana a parafat povestea creșterii și descreșterii unei echipe. Această echipă a făcut mai mult decît toate „naționalele" noastre la un loc, în primul rînd pentru că a avut o admirabilă coeziune sufletească și a știut să reziste tuturor furtunilor care au început imediat după Mexic.

...Sîmbătă, în timp ce sunau telefoanele, cele trei jocuri ilustrau de fapt sfîrșitul poveștii. La Reșița, Dinamo, adică echipa „celor cinci tricolori" ai ultimilor cinci ani, rezista cu greu asaltului unei echipe noi. Pe Giulești, Rapid, echipa „tricolorilor" Răducanu, Lupescu, Dan, Dumitru și Neagu plutea ca prin ceață și obținea victoria, în ultimele minute, dar numai pentru că avea în față o altă echipă crepusculară, care a ars și ea, în acești cinci ani din urmă, pentru a dărui fotbalului românesc eliminarea Feyenoordului.

...Miercuri, la Craiova, cu cîteva minute înainte de returul Universitatea — Standard Liège, Tirana va rămîne doar o amintire. Echipa lui Cernăianu este acum — în primul rînd prin entuziasm — ultima redută a prezentului nostru fotbalistic. Nu ne rămîne decît speranța că ea va ști să prindă, din mers, roata viitorului.

Ioan CHIRILA

DIN NOU, SUCCES ÎN FAȚA UNEI ECHIPE BUCUREȘTENE

„U" CLUJ 1(0)
STEAUA 0(0)

CLUJ, 4 (prin telefon)

Victorie meritată, s-o spunem din capul locului, dar obținută mai greu decît a sperat inimoasa galerie a lui „U", care a „judecat" totul, înainte de primul fluier al arbitrului, numai prin prisma succesului reușit, în etapa trecută, de formația favorită, la București, în fața campioanei. A fost mai dificil de astă dată și din cauza partenerului de întrecere care, dornic de reabilitare, a luptat mult pentru un rezultat favorabil, punîndu-i lui „U" serioase probleme.

Nu e mai puțin adevărat că formula de echipă folosită de gazde în prima repriză nici nu a prea știut cum să dejoace planurile adversarului închis bine în defensivă, și cu sprijinul celor trei de la mijloc, Iovănescu, Dumitru și Stoica (ultimul, un tînăr debutant din pepiniera proprie care, accidentîndu-se în min. 39, a trebuit să părăsească terenul).

Cînd, însă, după pauză, Silviu Avram l-a introdus pe Coca în locul lui Soo, prin schimbarea de structură intervenită la mijloc și în linia întîi, jocul lui „U" a cîștigat în dinamism și în claritate; Mureșan și Anca au fost pistoanele neobosite ale „11"-lui clujean, iar noul intrat, Coca, „mintea limpede" în careul advers și, mai mult decît atît, realizatorul victoriei la acea fază petrecută în min. 53: la un fault comis de N. Ionescu asupra lui Uifăleanu (la circa 18 m), Mureșan a executat puternic găsind o fisură în zid, Haidu n-a putut reține balonul pe care Coca, atent, la expediat cu sete în plasă, din apropiere. A fost momentul de răscruce al jocului care a determinat pe Steaua să iasă și mai decis la atac decît o făcuse pînă atunci. Și, la puțin timp de la primirea golului, fotbaliștii bucureșteni au fost la un pas de punctul egalizator, dar Năstase, infiltrat în careu, pînă în apropierea liniei de fund, a preferat să șuteze din unghi greu în loc să paseze lui Răducanu, complet liber în fața porții. O ocazie bună se irosise, dar, aflați la acest capitol al situațiilor clare, trebuie spus că formația gazdă a avut, pe parcursul celor 90 de minute, trei mari ocazii ratate de Soo (min. 6) și Barbu (min. 32 și 86).

În sfîrșit, mai trebuie spus că în min. 59, „tribunele" au reclamat penalty, la o „mînă" în careu, a lui Sameș șutase, din apropiere, Anca, dar, neexistînd elementul intențional, arbitrul a procedat just lăsînd jocul să curgă.

Gheorghe NICOLAESCU

> **Stadionul Municipal; teren bun; timp însorit, dar friguros; spectatori, circa 10 000. A marcat: COCA (min. 53). Raport de cornere: 5—7. Raportul șuturilor la poartă: 11—9 (pe spațiul porții: 6—3).**
> **„U" CLUJ:** Negru — PORAȚCHI, PEXA, Matei, Cîmpeanu — Soo (min. 46: COCA), ANCA, Hurloi — UIFĂLEANU, (min. 80: Fanea), MUREȘAN, Barbu.
> **STEAUA:** HAIDU — SĂTMĂREANU, Smarandache, SAMEȘ, N. Ionescu — IOVĂNESCU, DUMITRU, Stoica (min. 39: Răducanu) — Pantea, Năstase, Iordănescu.
> **A arbitrat G. BLAU** (Timișoara) ★★★★; la linie V. Vîlcu (Timișoara) și V. Iacob (Oradea).
> **Cartonașe galbene:** Matei, Iordănescu, Iovănescu.
> **Trofeul Petschovschi: 8.**
> **La tineret-rezerve: 0—0**

SFERTUL DE ORĂ SALVATOR

A.S.A. TG. MUREȘ 1(0)
PETROLUL 0(0)

Tg. MUREȘ, 4 (prin telefon)

Spectatorii din Tg. Mureș așteptau, în partida cu Petrolul, repetarea evoluției pe care echipa lor o reușise în întîlnirea cu liderul campionatului. În general, însă, randamentul echipei gazde a fost astăzi nesatisfăcător, mai cu seamă sub raportul clarității și simplității fazelor. Mureșenii s-au izbit de o apărare bine organizată, efectuată de ploieșteni, care au așezat în jurul lui Crîngașu, astăzi indiscutabil cel mai bun om al lor, două linii defensive, alcătuite din fundașii propriu-ziși, cît și de o linie de trei (Ciupitu — Angelescu — Eparu) în care primul, se știe, este un fundaș central de specialitate.

Planul tactic al lui Dridea a funcționat perfect prima repriză, cînd elevii săi au rezolvat destul de ușor acțiunile precipitate și complicate în același timp ale gazdelor. În această parte a meciului, am înregistrat puține faze de poartă, dar jocul a avut un aspect viu și antrenant pentru că angajamentul la balon era puternic. Se poate vorbi de momentele din min. 8 și 37 la poarta lui Rămureanu și de min. 18 la aceea a lui Nagel, cînd era cît pe aci să se înregistreze marcări de goluri. După reluare, A.S.A. avea să realizeze timp de un sfert de oră cea mai bună perioadă a sa din acest meci cînd și-a și concretizat victoria. În min. 50, o combinație, de data aceasta rapidă, spontan concepută de Naghi, l-a pus pe Bölöni în excelentă poziție de șut: 1—0. Mureșenii au mai avut situații de marcare în această perioadă, dar imprecizia în șut a atacanților le-a anulat posibilitatea de a mări diferența. Ei au obținut o victorie meritată dar plină de emoții.

În a doua parte a jocului Petrolul a renunțat la puținele sale veleități ofensive, dar nu e mai puțin adevărat că și condițiile de joc au obligat-o să se apere pentru că, din min. 56, oaspeții au jucat în 10 oameni prin eliminarea lui Zamfir iar în ultimele trei minute ei au rămas în nouă jucători, pentru că și Istrătescu a fost invitat să părăsească terenul. Despre aceste două eliminări trebuie să spunem că dacă acel cartonaș roșu arătat lui Istrătescu a părut ca decizie justă a conducătorului jocului, în schimb trimiterea la cabină a lui Zamfir a reprezentat o decizie pripită și nejustificată. De altfel, în a doua parte a jocului cunoscutul arbitru din Bîrlad n-a mai realizat arbitrajul autoritar și echilibrat din prima repriză. Este motivul pentru care nici nu i-am acordat calificativul maxim.

Eftimie IONESCU

> **Stadion „23 August"; timp excelent; teren bun; spectatori, aproximativ 9 000. Raport de cornere: 6—1. Raportul șuturilor la poartă: 12—5 (pe spațiul porții: 7—2). A marcat: BÖLÖNI (min. 50).**
> **A.S.A.:** Nagel — Grigore, Kiss, ISPIR, CZAKO — Fișlariu (min. 13 Varodi), BÖLÖNI — Fazekaș, NAGHI, MUREȘAN, Hajnal.
> **PETROLUL:** Rămureanu — Gruber, Țaporea, CRÎNGAȘU, MUREȘAN — Ciupitu (min. 57 Dincuță), ANGELESCU (min. 73 Pisău), Eparu — Istrătescu, Pîrvu, Zamfir.
> **A arbitrat NICOLAE RAINEA** (Bîrlad) ★★★★, ajutat la tușă de Marcel Buzea din București, și Mircea Bădulescu din Oradea.
> **Cartonașe galbene:** Bölöni, Eparu, Grigore.
> **Cartonașe roșii:** Zamfir și Istrătescu.
> **Trofeul Petschovschi: 8.**
> **La tineret-rezerve: 3—2 (2—0).**

EGALARE NEAȘTEPTATĂ ÎN MIN. 88...

POLI TIMIȘOARA 1(1)
STEAGUL ROȘU 1(0)

> **Stadionul „1 Mai"; teren bun; timp frumos, rece; spectatori, aproximativ 20.000. Au marcat: PĂLTINIȘAN (min. 32), respectiv, GHERGHELI (min. 88). Raport de cornere: 5—2. Raportul șuturilor la poartă: 15—9 (pe spațiul porții: 3—4).**
> **POLITEHNICA:** Jivan — MIOC, PĂLTINIȘAN, Arnăutu, Maier — Surdan, Mehedințu (min. 45: Șchiopu) — PÎRVU, Dașcu (min. 65: Floareș), Lața, Bungău.
> **STEAGUL ROȘU:** PURCARU — Hîrlab, JENEI, OLTEANU, Anghelini — Pescaru (min. 45: GHERGHELI), Cadar — ANGHEL, Mateescu, Șerbănoiu, Györfi.
> **A arbitrat MIRCEA BICĂ** ★★★★★; la linie C. Manușaride și V. Toma (toți din București).
> **Cartonașe galbene:** Hîrlab.
> **Trofeul Petschovschi: 10.**
> **La tineret-rezerve: 0—1 (0—0).**

TIMIȘOARA, 4 (prin telefon)

Cînd spectatorii se îndreptau spre ieșire mulțumiți mai puțin de joc și mai mult de victoria gazdelor care, se contura, brașovenii înscriu golul egalizator (min. 88) confirmînd încă o dată vechea și pe deplin viabila lege că... un meci durează 90 de minute! Așadar, 1—1! Acum după acest rezultat, ambele formații rămîn în continuare cu o situație identică în clasament.

A fost un meci de slabă calitate, în special în prima repriză. După pauză, elanul studenților a animat tribunele, dar numeroasele lor ratări și ineficacitatea... demonstrată, au lăsat spectatorilor un gust amar. Pe scurt, elementele cele mai pozitive ale jocului au fost sportivitatea cu care cele două formații și-au apărat șansele și calitatea arbitrajului. În rest, prea puțin fotbal.

Meciul începe cu o ușoară dominare a gazdelor, dar elanul lor este stopat de temporizarea inspirată a brașovenilor. Sîntem în minutul 15 și nici una dintre echipe nu a expediat vreun șut la poartă. Într-un duel aerian, Pescaru și Mioc se accidentează, involuntar, din fericire ambii reintră în joc, dar, se pare, că Pescaru se resimte mai mult în urma acestui șoc, fiind schimbat cu Györfi. Prima scenă spectaculoasă se petrece în min. 23. Șutul lui Dașcu este apărat de Purcaru. Jocul iese din amorțeală abia în min. 32: Mioc, venit în față, centrează peste un buchet de jucători dominat de Păltinișan, care, prompt, reia în plasă: 1—0.

Repriza a doua, debutează cu cîteva faze „calde" la poarta stegarilor, cînd Hîrlab respinge în picioarele lui Șchiopu, dar acesta ratează de la 7 m. Acțiunile studenților se irosesc prin șuturi de la distanță (Bungău, Surdan) sau prin acțiuni lipsite de finalizare. În min. 61, Lața, îl lansează bine pe Dașcu, dar șutul acestuia este foarte bine apărat de Purcaru. După acest „foc de paie" al studenților, brașovenii sînt la un pas de egalare, dar Jivan apără printr-un reflex excepțional reluarea lui Șerbănoiu (min. 67). Cu zece minute înainte de final, stegarii ratează din nou, centrarea lui Györfi, fără adresă ieșind din terenul de joc. Și iată-ne în minutul 88: cînd nimeni nu se mai aștepta, Gherghelí profită, pe linia de 16 m, de o „bîlbîială" a apărării studenților, face cîțiva pași, înscriind golul egalizator, cu largul concurs al lui Jivan.

Ion OCHSENFELD

AVALANȘĂ DE RATĂRI ALE GAZDELOR

JIUL 1(1)
S. C. BACĂU 0(0)

> **Stadionul Jiul; timp frumos, dar rece; teren moale; spectatori, aproximativ 8 000. A marcat: ROZNAI (min. 35). Raport de cornere: 9—5. Raportul șuturilor la poartă: 10—9 (pe spațiul porții: 4—1).**
> **JIUL:** I. Gabriel — Nițu, TONCA, Georgescu, NAIDIN — Naghi, Libardi, STOCKER — ROZNAI, Mulțescu (min. 15: Stoichiță), Stoian.
> **S.C. BACĂU:** Ghiță — Margasoiu, Catargiu, Velicu, Volmer — Hrițcu, Sinăuceanu — Pană, DEMBROVSCHI, BĂLUȚĂ (min. 78: Munteanu), Florea (min. 78: Enescu).
> **A arbitrat AL. PÎRVU** ★★★★★; la linie V. Roșu și V. Murgășan (toți din București).
> **Cartonașe galbene:** Sinăuceanu, Hrițcu, Dembrovschi, Băluță.
> **Cartonașe roșii:** Sinăuceanu.
> **Trofeul Petschvoschi: 9.**
> **La tineret-rezerve: 0—1 (0—0).**

PETROȘANI, 4 (prin telefon)

În ultimele minute ale meciului dintre Jiul și S. C. Bacău — o partidă de slab nivel tehnic — **Roznai, atacantul echipei gazdă, ar fi putut redeveni... golgeterul formației sale doar într-un singur joc. De patru ori, în acest ultim** sfert de oră incandescent (în min. 76, 80, 83, și 87), el s-a aflat față-n față doar cu Ghiță, dar n-a reușit să mai înscrie pentru că, ori s-a grăbit și a șutat imprecis, ori, dimpotrivă, a ezitat, permițînd portarului băcăuan să devieze balonul în corner. **Roznai,** împreună cu Stoichiță (în min. 85 acesta a șutat puternic, peste bară, de la 6—7 m), **ar fi putut aduce Jiului o victorie la scor.** Au ratat, însă, și astfel, scorul primei reprize nu a mai fost modificat, Jiul terminînd victorioasă la limită un meci în care adversara ei a evoluat din min. 25 în 10 oameni!!

Ce s-a întîmplat, însă, pînă cînd partida a intrat în ultimul ei... sfert fierbinte? Formația lui Traian Ivănescu a început mai bine jocul, a atacat mai mult și ar fi putut marca în min. 3, 10 și 15, prin Roznai și Libardi. Oaspeții, încercînd să stăvilească rapidul... curs al Jiului, și-au luat măsuri de precauție, căutînd să-i marcheze strict pe Mulțescu și Libardi, „motoarele" echipei gazdă. Sinăuceanu și Hrițcu au fost jucătorii indicați pentru acest lucru, dar primul a abuzat de faulturi, l-a lovit de două ori pe Mulțescu (care nu a mai putut relua jocul în min. 15), și, mai întîi, a fost avertizat cu cartonaș galben. Dar în min. 25, în urma unui nou fault grosolan, de data aceasta asupra lui Stocker, Sinăuceanu este eliminat și.. spiritele se potolesc. **După 10 minute, Jiul deschide scorul prin Roznai care, din cădere, a reluat în gol balonul respins de apărătorii băcăuani, tot la un șut al său. Acesta a fost primul gol al lui Roznai, în acest campionat?!**

În continuare, Jiul păcătuiește prin jocul pe partea stîngă, unde Stoian, greoi, ori pierde startul, ori centrează tîrziu.

După pauză, **S. C. Bacău joacă mai bine 25 de minute, are posibilitatea de a egala, în min. 50 (Dembrovschi), 63 (Pană) și îndeosebi, în min. 64, cînd Velicu, incredibil, a reluat doar de la doi metri peste bară.** După aceea a urmat sfertul de oră al Jiului, de care am amintit la începutul cronicii noastre.

Laurențiu DUMITRESCU

PITEȘTENII ÎN MARE VERVĂ

F. C. ARGEȘ 5(3)
POLI IAȘI 2(1)

PITEȘTI, 4 (prin telefon)

Piteștenii, în excelentă dispoziție de joc, au demonstrat în fața propriului public că victoria categorică obținută cu o duminică în urmă în fața echipei Steaua nu a fost întîmplătoare. Și de această dată Dobrin a fost același regizor excelent care și-a condus echipa spre victorie. Ieșenii au făcut cu greu față atacurilor gazdelor, rapide, variate și desfășurate pe un front larg. Serviți excelent de Dobrin, Jercan, Radu și Troi l-au solicitat mult pe Costaș. Defensiva Politehnicii, în frunte cu Stoicescu și Ianul (care a căutat să-l marcheze strict pe Dobrin), a făcut multe eforturi pentru a opri avalanșa de acțiuni ofensive la care au participat pînă și fundașii Ivan și Pigulea.

Au fost, în prima repriză, foarte multe faze de spectacol, regizate de Dobrin, din care au rezultat și trei goluri de toată frumusețea. Min. 8: Ivan se lansează în atac, execută un „un-doi" cu **Dobrin** și acesta înscrie sec: 1—0; min. 18: Dobrin îl deschide pe **Jercan,** acesta face o cursă impetuoasă și, din careu, șutează, mingea ricoșînd din bara laterală în plasă; min. 24: combinație excelentă între Dobrin, Mustățea, Troi și **Radu,** ultimul înscriind. Studenții ripostează destul de palid, acțiunile lor pe contraatac fiind ușor destrămate. Golul lor a fost realizat dintr-o fază fixă de **Lupulescu.** El a reluat balonul șutat în bară de Simionaș, în urma loviturii libere dictată de arbitru.

În repriza a doua argeșenii joacă tot atît de bine și, pe fondul slăbiciunilor echipei oaspe, își măresc avantajul prin alte două goluri realizate de **Radu** (min. 63 și 78), punctul oaspeților fiind opera lui **Simionaș** (min. 86) din 11 m, ca urmare a unui fault făcut de Olteanu asupra lui Incze. Victorie meritată, ieră. Ea putea lua proporții dacă avem în vedere că balonul a nimerit de două ori bara porții apărată de Costaș, iar Radu și Jercan au ratat de puțin ținta...

Stelian TRANDAFIRESCU

> **Stadionul „1 Mai"; teren bun; timp friguros; spectatori, aproximativ 8 000. Au marcat: DOBRIN (min. 8), JERCAN (min. 18), RADU (min. 34, 63, 78), LUPULESCU (min. 34) și SIMIONAȘ (min. 86 din penalty). Raport de cornere: 6—7. Raportul șuturilor la poartă: 21—10 (pe spațiul porții: 12—4).**
> **F.C. ARGEȘ:** Stan — PIGULEA, OLTEANU, VLAD, IVAN — MUSTĂȚEA, PREPURGEL (min. 84 Roșu), RADU — Troi, DOBRIN, Jercan.
> **POLITEHNICA:** Costaș — Dujan (min. 26 Miclos), Stoicescu, ROMILĂ I, Hanceriuc — Romilă II, Ianul, SIMIONAȘ — INCZE, Lupulescu, Alloaie (min. 67 Spirea).
> **A arbitrat V. PĂDUREANU** ★★★★★, ajutat la tușă de A. Münich și S. Stăncescu (toți din București).
> **Cartonașe galbene:** Dobrin, Ianul.
> **Trofeul Petschovschi: 9.**
> **La tineret-rezerve 1—0 (0—0).**

DINAMO ȘI „U" CRAIOVA, ÎN AȘTEPTAREA RETURULUI ÎN CUPELE EUROPENE

Pentru **Dinamo București** și **Universitatea Craiova** etapa a XII-a s-a încheiat sîmbătă după-amiază, duminică, cele două formații urmărind jocurile doar pentru a vedea care sînt candidatele ce încearcă să le detroneze de pe locurile pe care le ocupă momentan în clasament. Jucătorii dinamoviști și cei craioveni se gîndesc de-acum la jocurile retur din cupele europene, partide ce se vor disputa în această săptămînă.

Situația e mai bună — desigur — pentru actualul lider al Diviziei A. Se știe, în prima manșă a turului doi, ambele formații au pierdut cu 0—2: Dinamo la Atletico Madrid, Universitatea la Standard Liège. Craiovenii, au jucat, însă, în primul meci în deplasare.

Așadar, **miercuri, Dinamo va evolua la Madrid, în compania lui Atletico, iar Universitatea, la Craiova, unde va întîlni echipa din Liège.** Dar despre șansele celor două formații vom mai vorbi.

Azi vom informa cititorii noștri despre preparativele celor două echipe românești rămase în competițiile europene. Campioana s-a înapoiat de la Reșița, plecînd imediat după joc la Timișoara, de unde a revenit în Capitală, cu avionul. Dinamo va pleca la Madrid marți, după ce va efectua un antrenament la București. Comportarea de la Reșița nu prea a fost satisfăcătoare. Debutul lui Cheran a fost marcat de lunga lui absență de pe gazon. Radu Nunweiller, se pare, nu va juca nici la Madrid, cum probabil se va întîmpla și cu Fl. Dumitrescu. În schimb, în partida cu Atletico, vor juca Dudu Georgescu și Dumitrache.

După victoria cu 5—0 din campionat, Universitatea Craiova va efectua azi un antrenament pe stadionul său, pe care va susține și jocul cu Standard. Se pare, însă, că miercuri îi vor lipsi două din piesele sale de bază. Velea este, în continuare, accidentat; a devenit indisponibil și Oblemenco. Acesta a suferit, în meciul cu C.F.R. Cluj, o ruptură de fibre musculare. Standard Liège va sosi marți la ora 14, direct la Craiova, unde va fi însoțită de 200 de suporteri. La Craiova, se scontează o asistență record. **(AL. C.)**

ÎN DIVIZIA B, LIDERII ÎȘI MENȚIN POZIȚIILE

SERIA I

CONSTRUCTORUL GALAȚI — DELTA TULCEA 1—0 (1—0). Joc de nivel tehnic mediocru. Unicul gol a fost realizat de Ivanov (min. 18). Bun arbitrajul lui A. Bentu — București. **(Șt. Constantinescu,** coresp.)

C.S.U. GALAȚI — C.F.R. PAȘCANI 2—1 (1—0). Studenții au atacat mai mult, obținînd victoria cu prețul unor mari eforturi. Au înscris: Tănăsescu (min. 34 din 11 m), Nan (min. 90), respectiv, Bunea (min. 75 din 11 m). A arbitrat foarte bine C. Iofciu — București. **(D. Aldea,** coresp.)

CARAIMANUL BUȘTENI — F.C. GALAȚI 3—0 (0—0). Localnicii au dominat net. Au marcat: Postolache (min. 56), Vișovski (min. 74) și Șovăială (min. 81). A condus excelent Gh. Retezan — București. **(V. Zbarcea,** coresp.)

METALUL MIJA — METALUL PLOPENI 2—1 (1—1). Meciul s-a disputat sîmbătă după-amiază. Autorii golurilor: Asaftei (min. 10), Mureșan (min. 85), respectiv, Alexe (min. 25). A arbitrat foarte bine Gh. Motorga — București. **(C. Cosma,** coresp.)

CELULOZA CĂLĂRAȘI — PETROLUL MOINEȘTI 1—0 (1—0). Joc de slabă factură tehnică. În min. 60 Sandu (Celuloza) a ratat un 11 m. Unicul gol a fost realizat de Costea (min. 14). A condus foarte bine T. Leca — Brăila. **(M. Stan,** coresp.)

GLORIA BUZĂU — ȘTIINȚA BACĂU 4—1 (2—0). După ce Panait (Știința) a ratat un penalty, în min. 1, localnicii au dominat și au cîștigat clar. Autorii golurilor: Stan (min. 11, 79), Nedelcu (min. 21, 85), respectiv, Sandu (min. 66). Foarte bun arbitrajul lui Fr. Colosi — București. **(D. Soare,** coresp.)

VICTORIA ROMAN — VIITORUL VASLUI 0—0. Gazdele au dominat, iar jucătorii de la Viitorul s-au apărat supranumeric. Codin (Victoria) a ratat un penalty, în min. 86. Arbitrul I. Drăghici (București) a condus bine. **(G. Groapă,** coresp.)

C.S.M. SUCEAVA — PROGRESUL BRĂILA 3—1 (2—0). Sucevenii au jucat bine în prima repriză. Au marcat: Popescu (min. 12, 40, 90), respectiv, Cotigă (min. 47). A arbitrat foarte bine N. Petriceanu — București. **(C. Alexa,** coresp. județean)

CEAHLĂUL P. NEAMȚ — OȚELUL GALAȚI 1—1 (1—0). În repriza secundă gălățenii au contraatacat periculos. Au înscris: Berceanu (min. 11) pentru Ceahlăul, State (min. 75) pentru Oțelul. A condus bine C. Dinulescu — București. **(C. Nemțeanu,** coresp.)

CLASAMENTUL

1. Gloria Buzău	12	9	2	1	25— 8	20
2. C.S.M. Suceava	12	8	1	3	22—13	17
3. Știința Bacău	12	6	3	3	21—16	15
4. Metalul Plopeni	12	6	2	4	20—13	14
5. Delta Tulcea	12	5	3	4	14—11	13
6. Metalul Mija	12	6	1	5	14—13	13
7. Constructorul Galați	12	5	2	5	15—13	12
8. Caraimanul Bușteni	12	5	2	5	15—17	12
9. Progresul Brăila	12	4	3	5	15—11	11
10. F.C. Galați	12	4	3	5	8—11	11
11. Celuloza Călărași	12	4	3	5	12—17	11
12. C.S.U. Galați	12	4	2	6	15—14	10
13. Ceahlăul P. Neamț	12	4	2	6	10—12	10
14. Oțelul Galați	12	4	2	6	13—22	10
15. Viitorul Vaslui	12	2	6	4	9—18	10
16. C.F.R. Pașcani	12	1	7	4	9—12	9
17. Victoria Roman	12	3	3	6	7—14	9
18. Petrolul Moinești	12	3	3	6	10—19	9

ETAPA VIITOARE (11 noiembrie): Celuloza Călărași — Ceahlăul P. Neamț, Metalul Plopeni — Știința Bacău, Viitorul Vaslui — Gloria Buzău, F.C. Galați — Oțelul Galați, C.S.M. Suceava — Victoria Roman, Progresul Brăila — Caraimanul Bușteni, Petrolul Moinești — Metalul Mija, C.S.U. Galați — Constructorul Galați, C.F.R. Pașcani — Delta Tulcea.

SERIA A II-a

METALUL BUCUREȘTI—ELECTROPUTERE CRAIOVA 1—0 (1—0). Joc dîrz. Bucureștenii au controlat mai mult jocul, însă au ratat multe ocazii, printre care și un penalty (Șumulanschi, min. 50). Unicul gol a fost realizat de Șumulanschi (min. 21). A arbitrat foarte bine Gh. Manole — Constanța. **(Aurel Păpădie).**

METROM BRAȘOV—DUNĂREA GIURGIU 3—0 (1—0). Brașovenii au dominat net. Autorii golurilor: Paraschivescu (min. 31, 47) și Ciuka (min. 59). A condus foarte bine M. Cițu — București. **(I. Hîrșu,** coresp.).

MINERUL MOTRU—AUTOBUZUL BUCUREȘTI 0—1 (0—0). Joc de slab nivel tehnic. Bucureștenii au contraatacat periculos, înscriind dintr-o asemenea acțiune unicul gol al meciului. Autor: Petre Victor (min. 60). A arbitrat I. Boroș — Timișoara. **(Gr. Jugănaru,** coresp.).

METALUL DROBETA TR. SEVERIN—CHIMIA RM. VÎLCEA 1—0 (0—0). Oaspeții au imprimat un joc de uzură. Unicul gol a fost realizat de Preda (min. 63). Bun arbitrajul lui M. Popescu — București. **(Gh. Manafu,** coresp.).

FLACĂRA MORENI—Ș.N. OLTENIȚA 2—0 (1—0). Nivel tehnic modest. Golurile au fost marcate de Stelian (min. 37 din 11 m) și de Cîmpu (min. 85). A arbitrat foarte bine C. Niculescu — București. **(Gh. Ilinca,** coresp.).

C.S.M. SIBIU—CARPAȚI BRAȘOV 3—0 (1—0). În prima parte, sibienii au jucat crispat, iar după pauză au evoluat bine. Au înscris: Munteanu (min 24) și Răduță (min. 60, 83). A condus bine I. Barbu — Deva. **(T. Maniu,** coresp.)

C. S. TÎRGOVIȘTE—NITRAMONIA FĂGĂRAȘ 3—0 (3—0). O repriză excelentă, prima a localnicilor. Autorii golurilor: Tănase (min. 15), Sava (min. 32) și Ciobanu (min. 34). Bun arbitrajul lui Al. Grigorescu — București. **(M. Avanu,** coresp. județean).

GAZ METAN MEDIAȘ—TRACTORUL BRAȘOV 0—0. Gazdele au dominat, dar ineficace. A arbitrat bine C. Petrea — București. **(R. Zamfir,** coresp.).

PROGRESUL BUCUREȘTI—DINAMO SLATINA 1—1 (0—0). Partida a avut loc sîmbătă după-amiază. Golurile au fost marcate de Manole (min. 66) pentru Progresul, Marincel (min. 64) pentru Dinamo. Foarte bun arbitrajul lui S. Drăgulici — Drobeta Tr. Severin.

CLASAMENTUL

1. Chimia Rm. Vîlcea	12	8	2	2	21— 8	18
2. Tractorul Brașov	12	6	4	2	15— 9	16
3. C.S.M. Sibiu	12	6	4	2	12— 8	16
4. Met. Drob. Tr. Sv.	12	7	1	4	10—10	15
5. C.S. Tîrgoviște	12	6	2	4	18—10	14
6. Flacăra Moreni	12	6	2	4	20—14	14
7. Metalul Buc.	12	5	2	5	14—11	12
8. Gaz Metan Mediaș	12	3	6	3	13—10	12
9. Autobuzul Buc.	12	4	4	4	12—13	12
10. Electroputere Craiova	12	4	3	5	16—12	11
11. Ș.N. Oltenița	12	4	3	5	14—16	11
12. Metrom Brașov	12	4	3	5	12—14	11
13. Dinamo Slatina	12	3	5	4	11—17	11
14. Carpați Brașov	12	5	0	7	12—16	10
15. Dunărea Giurgiu	12	3	4	5	8—14	10
16. Nitramonia Făgăraș	12	2	5	5	14—19	9
17. Progresul Buc.	12	2	4	6	8—15	8
18. Minerul Motru	12	3	0	9	8—23	6

ETAPA VIITOARE (11 noiembrie): Electroputere Craiova — Metalul Drobeta Tr. Severin, C.S.M. Sibiu — Flacăra Moreni, Dunărea Giurgiu — C.S. Tîrgoviște, Dinamo Slatina — Gaz Metan Mediaș, Tractorul Brașov — Metrom Brașov, Ș.N. Oltenița — Carpați Brașov, Nitromonia Făgăraș — Progresul București, Chimia Rm. Vîlcea — Minerul Motru, Metalul București — Autobuzul București.

SERIA A III-a

MUREȘUL DEVA—UNIREA ARAD 2—0 (1—0). Gazdele au dominat mai mult în repriza secundă. În min 76 Cociuban (Unirea) a fost eliminat pentru insultarea arbitrului de linie. Au înscris: Silaghi (min. 2) și Șchiopu (min. 67). A arbitrat bine N. Stoiculescu — Rm. Vîlcea. **(I. Jura,** coresp.).

U.M. TIMIȘOARA—F.C. BIHOR 2—1 (1—1). Joc bun. Timișorenii au deschis scorul în min. 2, prin Schuch, iar orădenii eu egalat în min. 36, prin Colnic. În repriza secundă, localnicii au marcat golul victoriei prin Munteanu (min. 70 din 11 m). A condus bine V. Grigorescu — Craiova. **(C. Crețu,** coresp.)

METALURGISTUL CUGIR — C.F.R. TIMIȘOARA 4—1 (1—1). Ambele echipe au desfășurat un joc frumos, în limitele sportivității. Autorii golurilor: Soos (min. 28), Vasile (min. 46), Codea (min. 63), Tarcu (min. 75 din 11 m), respectiv, Kun (min. 42). Excelent arbitrajul lui Gr. Bîrsan — Galați. **(M. Vilceanu,** coresp.).

VULTURII TEXTILA LUGOJ—CORVINUL HUNEDOARA 2—0 (2—0). Gazdele au dominat net în prima repriză, iar după pauză jocul a fost echilibrat. Au marcat: Vraja (min. 16) și Dumitru (min. 33). A arbitrat bine N. Mogoroașe — Craiova. **(C. Olaru,** coresp.).

OLIMPIA ORADEA—IND. SÎRMEI CÎMPIA TURZII 1—0 (0—0). Oaspeții au dat o replică neașteptat de dîrză. Unicul gol a fost realizat de Bacoș (min. 47 din 11 m). A condus bine A. Crișan — Arad. **(I. Ghișa,** coresp. județean)

TEXTILA ODORHEI—MINERUL CAVNIC 3—2 (1—1). În partea a doua, localnicii au dominat insistent. Au înscris: Posea (min. 16), Balint (min. 60), Covaci (min. 50), respectiv, Doboș (min. 20 și 75). Foarte bun arbitrajul lui I. Anghelíu — P. Neamț. **(A. Pialoga,** coresp.).

OLIMPIA SATU MARE—GLORIA BISTRIȚA 1—0 (1—0). Înaintașii sătmăreni au ratat multe ocazii. Unicul gol a fost marcat de Toth (min. 2). A condus corect M. Rotaru — Iași. **(St. Vida,** coresp.).

VICTORIA CAREI—MINERUL ANINA 2—0 (0—0). În repriza secundă gazdele au pus stăpînire pe joc și au marcat de două ori, prin Budai (min. 49) și Vancea (min. 50). A arbitrat bine T. Andrei — Sibiu. **(E. Herman,** coresp.).

MINERUL BAIA MARE—ARIEȘUL TURDA 2—0 (2—0). Meci frumos, deși terenul a fost alunecos. Golurile au fost înscrise de Moldovan (min. 10) și Chivescu (min. 32). C. Ghiță — Brașov a arbitrat foarte bine. **(T. Tohătan,** coresp. județean).

CLASAMENTUL

1. Olimpia S. Mare	12	6	5	1	12— 5	17
2. Victoria Carei	12	7	2	3	20—10	16
3— 4. Corvinul Huned.	12	6	2	4	11— 9	14
Unirea Arad	12	6	2	4	19—17	14
5. U.M. Timișoara	12	6	2	4	13—13	14
6. F.C. Bihor	12	6	1	5	15— 9	13
7. Ind. sîrmei C. T.	12	5	3	4	16—10	13
8. Mureșul Deva	12	5	3	4	12—10	13
9. Minerul Anina	12	5	2	5	15—16	12
10. Vulturii Tex. Lgj.	12	5	2	5	12—14	12
11. Minerul B. M.	12	4	3	5	16—14	11
12. Gloria Bistrița	12	5	1	6	16—15	11
13. Arieșul Turda	12	5	1	6	13—18	11
14. Textila Odorhei	12	4	2	6	14—13	10
15. Olimpia Oradea	12	3	4	5	12—13	10
16. Minerul Cavnic	12	4	1	7	15—22	9
17. C.F.R. Timișoara	12	4	1	7	11—18	9
18. Metlurg. Cugir	12	2	3	7	12—20	7

ETAPA VIITOARE (11 noiembrie): C.F.R. Timișoara — Vulturii Textila Lugoj, Corvinul Hunedoara — Olimpia Satu Mare, Minerul Anina — Metalurgistul Cugir, Unirea Arad — Olimpia Oradea, Textila Odorhei — Mureșul Deva, Gloria Bistrița — U.M. Timișoara, Arieșul Turda — Ind. sîrmei C. Turzii, Minerul Cavnic — Minerul Baia Mare, F.C. Bihor — Victoria Carei.

LOTO — PRONOSPORT

Așa arată o variantă cu 13 rezultate exacte la concursul Pronosport, etapa din 4 noiembrie 1973

1. Sp. studențesc — F.C. Constanța	1
2. Rapid — U.T. Arad	ANULAT
3. Politehnica Tim. — Steagul roșu	X
4. A.S.A. Tg. M. — Petrolul	1
5. Jiul — S.C. Bacău	1
6. F.C. Argeș — Politehnica Iași	1
7. Bologna — Juventus	X
8. Foggia — Cesena	X
9. Genoa — Roma	1
10. Lazio — Fiorentina	X
11. Milan — Cagliari	X
12. Napoli — Sampdoria	1
13. Torino — Internazionale	X

Fond de premii: 393 170.

Plata premiilor va începe în Capitală de la 9 noiembrie 1973 pînă la 4 ianuarie 1974, în țară de la 13 noiembrie 1973 pînă la 4 ianuarie 1974 inclusiv.

NUMERELE EXTRASE LA TRAGEREA EXCEPȚIONALĂ PRONOEXPRES DIN 4 NOIEMBRIE 1973

Extragerea I: 4, 20, 44, 34, 27, 8, 11, 16.
Extragerea a II-a: 36, 12, 24, 3, 13, 34, 10, 43.
Extragerea a III-a: 8, 4, 30, 6, 25, 32, 38, 9.
Extragerea a IV-a: 36, 17, 5, 28, 15, 34, 18, 13.
Extragerea a V-a: 40, 8, 35, 13, 30, 4, 39, 19.

ax Barrau, *unul dintre componenții echipei de rugby a Franței, surprins în acțiune, sub privirile atente ale lui* Spanghero

PREGĂTIRI PENTRU MECIUL CU ROMÂNIA

ECHIPA DE RUGBY A FRANȚEI, UN XV CU CERTE CALITĂȚI OFENSIVE

Modificări în formația „cocoșului galic" după meciul test cu Japonia

Aici, în Franța, toată lumea rugbystică comentează pe larg evoluția reprezentanților cocoșului galic în compania sportivilor niponi și... așteaptă cu nerăbdare sosirea XV-lui României.

Apariția rugbyștilor din Japonia pe terenurile de sport din Franța a avut de fiecare dată o notă de inedit. Se cunoștea mult prea puțin despre valențele acestora. Faptul că sînt jucători cu gabarit în general redus a trezit prea multe neliniști. Și totuși, **japonezii s-au comportat mai mult decît satisfăcător, în toate partidele** (în unele — ca la Avignon — au și condus, au avut inițiativa o bună parte a întîlnirilor), **impresionînd prin fantezie, rapiditatea execuțiilor și jocul lor ferm, grupat. Adică atu-uri cu care, uneori, rugbyștii francezi au fost deconcertați, iar unii dintre ei n-au reușit să-și intre în cadență...**

★

În general, specialiștii francezi nu se declară satisfăcuți de randamentul lotului, după Bordeaux, deși reprezntanții cocoșului galic i-au făcut k.o., pînă la urmă, pe niponi. Evident, interesează mai puțin rezultatele — nimeni nu și-a pus problema că gazdele vor ceda pe teren propriu — dar maniera de joc a tricolorilor, inegală, puțin convingătoare, a trezit destule nedumeriri. Iată starea de spirit care domnește aici, după turneul rugbyștilor japonezi.

În acest context au și fost operate unele modificări în echipa care va evolua în fața reprezentanților țării noastre, la 11 noiembrie, la Valence. Iată cum arată ea acum, cu o săptămînă înainte de meci...

Fundaș a fost menținut **Aguirre** de la Bagneres. Linia de treisferturi are ca aripi pe **Bertranne** (Bagneres) și **Seguier** de la Béziers, în timp ce ca centri figurează **Delaigue** de la **Toulon** și foarte cunoscutul **Maso** de la Narbonne.

În linia de mijlocași, **Romeu** de la Monteferrand l-a înlocuit pe **Cabrol** (Béziers), care n-a dat satisfacție. El va face pereche cu apreciatul **Max Barrau** de la Agen, care va îndeplini și funcția de căpitan al XV-lui Franței.

O linie a III-a dintre cele mai rapide și mai viguroase pare să fie cea alcătuită din **Boffelli**, de la Auriac, și **Skrela**, de la St. Toulousain, ca aripi și **Saisset** de la Béziers, ca centru.

O noutate reprezintă și titularizarea lui **Sappa** de la Nice, jucător cu o mare forță fizică și cu un mare simț de orientare. Lîngă el va juca **Coster**, singurul jucător de la Valence care va face parte din echipă. **Sappa-Coster** este socotit aici un fel de zid de netrecut nu numai pentru un joc cu România, ci și pentru cele care vor urma, din cadrul Turneului celor 5 națiuni.

În fine, în linia I, iarăși un compartiment forte, cu **Iraçabal** de la Bayonne, **Benessis**, jucător la Agen și **Azarète** de la St. Jean de Lux. Ultimul reintră pe postul său preferat, după un accident suferit cu cîtva timp în urmă.

Rezervele echipei sînt în număr de 6, toți jucători foarte tineri, sub 25 de ani: **Ugarteméndia**, coleg de echipă cu **Azarète**, **Sosantino**, de la Montferrand, **Rives** de la St. Toulousain, **Fouroux** de la La Voulte, **Pécune**, titular la Tarbes și **Puidebois**, jucător la Brive.

De notat că Fouroux, Pécune și Puidebois au evoluat în diferite selecționate sau echipe de club împotriva rugbyștilor noștri.

★

Este vorba, așadar, de un lot de mare suprafață, capabil să readucă în prim plan prestigiul rugbyului francez, puțin pus la îndoială, cum am subliniat, după turneul japonezilor. Un lot care nu va suferi modificări esențiale nici după meciul de la Valence, el urmînd să ducă greul și mai departe, în Turneul celor 5 națiuni. În paranteză fie spus, francezii sînt decisi să termine în avantaj în ambele cazuri...

Închei prima mea corespondență din Franța, nu înainte de a aminti un fapt destul de interesant: pe 10 și 11 noiembrie, rubyștii „cocoșului galic" vor lupta pe nu mai puțin de trei fronturi: în afara partidei de la Valence, cu XV-le țării noastre, o altă formație, cea secundă va întîlni, la Creusot, prima reprezentativă a Republicii Federale Germania, iar o selecționată C (Espoire) va juca la Toulon cu Italia. Consemnată chiar sec, ca o simplă informație, această știre relevă dimensiunile rugbyului francez, valoarea lui apreciabilă, posibilitatea de a fi prezent, cu șanse de reușită, în trei confruntări sportive destul de angajante...

Paris, noiembrie 1973

Dimitrie CALLIMACHI

ORAȘUL VALENCE ÎȘI AȘTEAPTĂ OASPEȚII

Apropiata întîlnire internațională de rugby dintre reprezentativele României și Franței, programată în cadrul „Cupei Națiunilor F.I.R.A.", face ca Valence, orașul de pe malul Rhonului, să devină centrul atenției pasionaților sportului cu balonul oval din această țară. Cinstea ce s-a acordat acestei localități de a organiza cea de a 21-a partidă dintre cele două echipe a determinat pe membrii Comitetului Alpilor, însărcinat de federația franceză cu organizarea meciului, să ia toate măsurile pentru a se realiza un cadru general cît mai bun, asigurînd, astfel, întîlnirii o reușită deplină.

Noul stadion, unul dintre cele mai frumoase din regiune, este gata să-și primească oaspeții și, cu siguranță, el va constitui o plăcută surpriză pentru jucători. Numeroase afișe, răspîndite pretutindeni, anunță cu majuscule evenimentul, iar biletele pentru partidă au fost deja puse în vînzare nu numai la Valence, ci și la La Voulte, Vienne, Grenoble și Lyon. Hotelurile din oraș au primit numeroase cereri de reținere a locurilor din partea pasionaților rugbyului din cele mai îndepărtate orașe ale Franței, pentru ziua meciului prevăzîndu-se o asistență record.

Victoria categorică obținută de echipa României, la Heidelberg, în fața reprezentativei R.F. Germania, este considerată aici ca un semn că XV-le României este în formă bună și că va da o replică puternică formației „cocoșului galic", cu atît mai mult cu cît succesul francezilor în fața garniturii japoneze, în meciul test de la Bordeaux, nu i-a mulțumit nici pe tehnicieni, nici pe suporterii înflăcărați ai echipei gazdă.

Așadar, interesul pentru această tradițională partidă a cuprins lumea sportivă franceză, care așteaptă de la sportivii celor două formații practicarea unui joc spectaculos, a unui rugby pe măsura posibilităților de care dispun componenții echipelor României și Franței.

Camil MORȚUN

SPORTUL ÎN LUME

În sala Coubertin

NĂSTASE CÎȘTIGĂ O MARE FINALĂ ÎNVINGÎNDU-L CLAR PE STAN SMITH

PARIS, 4 (prin telefon). — Pentru a doua oară, la distanță de un an, sub cupola sălii Pierre de Coubertin, au răsunat aplauzele salutînd victoria campionului român Ilie Năstase, învingător în tradiționalul turneu internațional de tenis pe teren acoperit din capitala Franței.

Ca și la ediția din 1971, tenismanul român întrece în finală pe vechiul său rival, campionul S.U.A. La capătul unui meci pasionant, Stan Smith este învins fără drept de apel, pierzînd net ultimele două seturi : la zero și la doi !

Timp de 2 ore și 47 de minute, cei 5000 de spectatori parizieni și milioane de telespectatori au urmărit un duel între adevărați giganți ai rachetei. De două ori, șansa părea să surîdă asului american, care a condus după primul set și cel de-al treilea. La scorul de 1—2 la seturi, Năstase intră foarte decis în teren. El face break din al doilea ghem, cîștigîndu-l la zero. Apoi, repetă aceasta în al patrulea ghem. Supune pe adversar unui presing extraordinar și cîștigă la scor alb întregul set : 2—2.

În setul decisiv, românul face din nou break în ghemul doi. Părea că se va distanța rapid, dar este egalat (2—2). Reface, în ghemul cinci, un handicap greu, de la 15—40, și-l cîștigă. În al șaselea ghem, contra serviciului, Năstase contraatacă energic. Nu lasă nici o minge adversarului : breakul decisiv !...

Ultimul cuvînt aparține jucătorului român, care termină învingător în fața unui adversar literalmente decimat : **Ilie Năstase — Stan Smith 4—6 6—1, 3—6, 6—0, 6—2.**

Este a 7-a victorie a lui Năstase asupra lui Smith, în seria celor 13 meciuri susținute între ei, începînd din anul 1969. Totodată, este a 15-a victorie de turneu a campionului român în actualul sezon.

Iată și semifinalele probei de dublu : Năstase, Gisbert — Smith, Gorman 6—3, 7—6; Ashe, Tanner — Okker, Riessen 6—4, 6—3.

În finală, Ilie Năstase, Juan Gisbert au învins pe A. Ashe, R. Tanner cu 6—2, 4—6, 7—5.

MARELE PREMIU — F.I.L.T.

175 puncte avans pentru Ilie Năstase... Aceeași ordine a primilor clasați... Iată principalele puncte de bilanț ale săptămînii încheiate, precedînd ultimele trei, din întregul circuit. Pentru „Turneul campionilor", de la sfîrșitul anului, cel puțin 5 din cele 8 locuri — care asigură participarea — par a fi decise. Un semn de întrebare pentru Jimmy Connors, care anunță că și-a încheiat activitatea din acest sezon, devenind astfel vulnerabil pentru urmăritorii săi. Iată clasamentul la zi :

1. **I. NĂSTASE** (România)	573 p
2. **T. Okker** (Olanda)	398 p
3. **J. Newcombe** (Australia)	392 p
4. **M. Orantes** (Spania)	338 p
5. **J. Kodes** (Cehoslovacia)	295 p
6. **J. Connors** (S.U.A.)	273 p
7. **S. Smith** (S.U.A.)	229 p
8. **N. Pilici** (Iugoslavia)	192 p
9. **J. Fillol** (Chile)	181 p
10. **A. Ashe** (S.U.A.)	181 p

Principalele turnee, care mai rămîn pînă la căderea cortinei : Stockholm (5—11 noiembrie), Wembley (12—17), Buenos Aires (19—25).

ALTE TURNEE DE TENIS

DJAKARTA — Finala turneului internațional de tenis de la Djakarta a opus pe australienii John Newcombe și Ross Case. În semifinale, Newcombe l-a învins cu 6—4, 6—4 pe I. Fletcher, în timp ce Case l-a eliminat cu 6—7, 6—2, 6—4 pe J. Fassbender. Finala : Newcombe — Case 7—6, 7—6, 6—3.

TBILISI — Proba de simplu bărbați a fost cîștigată de Aleksandr Metreveli (U.R.S.S.), care l-a învins cu 6—3, 7—5, 6—4 pe Ian Bedan (Cehoslovacia). La simplu femei, jucătoarea sovietică Olga Morozova a întrecut, în finală, cu 6—4, 4—6, 6—4. pe compatrioata sa Evghenia Biriukova. Metreveli și Morozova și-au adjudecat și proba de dublu mixt, dispunînd cu 6—4, 6—4, 6—3 de perechea Eva Szabo, Janos Benek (Ungaria).

AGENDA SĂPTĂMÎNII

5—11	TENIS	Turnee pentru Marele Premiu — F.I.L.T., la **Stockholm** (cat. A) și **Sydney** (cat. B).
5—16	CICLISM	Continuă **„Turul Mexicului"**, pentru amatori.
6—7	TENIS DE MASĂ	„Turneul campionilor", la **Paris.**
6—8	GOLF	Campionatele mondiale „open", la **Pinehurst** (S.U.A.).
7	FOTBAL	Meciuri retur din turul doi al Cupelor europene intercluburi.
9		Tragerea la sorți pentru turul trei al celor trei competiții continentale intercluburi și a sferturilor de finală în C.E. de tineret, la **Zürich.**
9—11	AUTO	Turul **Belgiei.**
9—17	CĂLĂRIE	Concurs de obstacole, la **Toronto.**
10	FOTBAL	Coreea de Sud — Australia, în preliminariile C.M. (returul finalei zonei Asia — Oceania), la **Seul.**
10—11	SCRIMĂ	Turneu internațional de sabie, la **Basel.**
	MOTO	Concurs internațional, la **Havana.**
10—15	TIR	Campionatele mondiale de talere (trap, skeet) la **Melbourne.**
10—18	CĂLĂRIE	Concurs de obstacole, la **Geneva.**
11	FOTBAL	Malta — Suedia, în preliminariile C.M. (grupa 1), la **La Valetta.**

ȘAHIȘTI ROMÂNI PESTE HOTARE

BERLIN, 4 (Agerpres). — În turneul internațional feminin de șah de la Halle, **după 9 runde se menține lideră maestra romancă Margareta Juncu** — $6\frac{1}{2}$ p (1), urmată de Kasabrișvili (U.R.S.S.) — 6 p (1), Hofman (R.D.G.) — 6 p. În runda a 9-a, partida dintre Juncu și Honfi s-a întrerupt.

BELGRAD, 4 (Agerpres). — Turneul internațional de șah de la Novi Sad a continuat cu partidele rundei a 13-a, în care Ciocîltea a întrerupt cu avantaj pozițional la Dezze. Marele maestru sovietic Anatolij Lein, învingător în partida întreruptă cu Dezze, este din nou lider al clasamentului cu $9\frac{1}{2}$ p (1), urmat de Matulovici 9 p (1). Janosevici $8\frac{1}{2}$ p (1). Buljovcici $8\frac{1}{2}$, Ciocîltea și Adorian $7\frac{1}{2}$ (1).

MANILA, 4 (Agerpres). — După consumarea a 13 runde, în turneul internațional de șah de la Manila în fruntea clasamentului se află marele maestru danez Bent Larsen, cu 10 p (1), urmat de Liubomir Liubojevici (Iugoslavia) 9 p (2). **Șahistul român Florin Gheorghiu ocupă locul 7, cu 7 p (2).**

CONCURSUL INTERNAȚIONAL DE PATINAJ DE LA LENINGRAD

MOSCOVA, 4 (Agerpres). — Tineri patinatori din Cehoslovacia, Finlanda, R.D. Germană, R.F. Germania, Polonia, **România**, Ungaria și U.R.S.S. au participat la concursul internațional de patinaj artistic de la Leningrad. La masculin, victoria a revenit lui Vladimir Kovalev (U.R.S.S.). **Mircea Ion și Atanasie Bulete au ocupat locurile 7 și, respectiv, 11.** În competiția feminină, pe locul întîi s-a situat Tatiana Oleneva (U.R.S.S.). **Gabriela Voica s-a clasat pe locul 11.**

Fotbal meridiane

Fază din meciul care avea să-i aducă echipei Eintracht Frankfurt primul loc în clasamentul campionatului vest-german. În fața porții echipei Schalke 04 (de la stînga la dreapta) : Klein, Huhse, *(Schalke)*, Grabowski și Parits *(Eintracht)*

Telefoto : A.P.-AGERPRES

CAMPIONATE... CAMPIONATE...

REZULTATELE ADVERSARELOR NOASTRE ÎN CUPELE EUROPENE

În meciurile disputate ieri, adversarele echipelor noastre în C.C.E. și respectiv Cupa U.E.F.A. au obținut următoarele rezultate : **Atletico Madrid** a întîlnit pe Real (pe terenul acesteia), în fața căreia a pierdut cu scorul de 0—2, iar **Standard Liège** a jucat tot în deplasare, în „Cupa Belgiei", contra echipei S.K. Lierse, din prima divizie, și a fost învinsă cu scorul de 0—1, după prelungiri, fiind eliminată din competiție.

ANGLIA: 6 PUNCTE AVANS PENTRU LEEDS !

Etapa a 14-a a campionatului englez a consemnat încă o victorie a lui **Leeds United**, care a trecut ușor, pe terenul propriu, de **West Ham United**, învinsă cu scorul de 4—1. Echipa managerului Don Revie și-a mărit în clasament cu încă un punct avansul față de urmăritoarele sale, dat fiind că **Everton** a fost ținută în șah la Liverpool de către formația **Tottenham Hotspur** : 1—1. Echipa campioană, **F.C. Liverpool** a susținut un meci dificil la Londra, contra lui **Arsenal**, dar a izbutit să termine învingătoare cu scorul de 2—0. Iată celelalte rezultate: Coventry—Ipswich 0—1 ; Derby — Queen's Park Rangers 1—2 ; Manchester United — Chelsea 2—2 ; Newcastle — Stocke City 2—1 ; Norwich — Leicester 1—0 ; Sheffield United — Birmingham 1—1 ; Southampton — Burnley 2—2 ; Wolverhampton — Manchester City 0—0. Clasament : 1. **Leeds** — 25 p ; 2. **Newcastle** — 19 p; 3. **Everton** — 19 p.

R. F. GERMANIA: SCHIMBARE DE LIDER

În etapa a 14-a a campionatului vest-german s-au înregistrat următoarele rezultate : M.S.V. Duisburg — Hertha B.S.C. 1—1 ; F.C. Köln— Wuppertal 0—0 ; Eintracht Frankfurt pe Main — F.C. Schalke 2—1 ; V.f.L. Bochum — Bayern München 0—1; Hanovra 96 — Werder Bremen 0—1; Fortuna Düseldorf — Kicker Offenbach 3—3 ; S. V. Hamburg — Borussia Mönchengladbach 1—0 ; V.f.B. Stuttgart — Fortuna Köln 2—1 ; F.C. Kaiserslautern — Rotweiss Essen 0—0.

Dintre rezultatele etapei, trebuie să remarcăm victoria lui Bayern, care a jucat foarte bine la Bochum, obținînd a doua victorie consecutivă la zero, ceea ce arată oarecum că portarul Sepp Maier și-a revenit în formă. Borussia a pierdut la Hamburg, fiind totodată detronată de pe primul loc al clasamentului de către Eintracht Frankfurt, a cărei prețioasă victorie contra lui Schalke 04 a fost obținută abia în min. 88. F.C. Köln a rămas neînvinsă de cînd se află sub „bagheta" antrenorului Ceaikovski, dar rezultatul (meci egal, pe teren propriu) i-a nemulțumit pe suporterii săi. M.S.V. Duisburg nu a reușit să mai obțină o victorie de opt etape. Iată primele clasate : 1. **Eintracht Frankfurt — 20 p ; 2. Borussia Mönchengladbach** — 19 p ; 3. **Bayern München** — 18 p ; 4. **F.C. Kaiserlautern** — 16 p ; 5. **Kickers Offenbach** — 15 p.

ITALIA: CONDUCE NAPOLI

BOLOGNA, 4 (prin telex). — Iată rezultatele și marcatorii golurilor din meciurile celei de a IV-a etape a campionatului italian : Bologna—Juventus 0—0, Foggia—Cesena 1—1 (Braida; Liguori), Genoa — Roma 2—1 (Corradi, Simoni, Garbarini — autogol), Lazio — Fiorentina 0—0, A.C. Milan — Cagliari 2—2 (Riva 2 ; Bianchi, Chiarugi), Napoli — Sampdoria 1—0 (Braglia), Torino — Internazionale 2—2 (Pulici, Mozzini; Fedele, Boninsegna), Verona — Lanerossi 1—1 (Luppi, Damiani). A fost o etapă liniștită, fără rezultate surpriză, care a adus în clasament un singur lider, **Napoli**, singura învingătoare dintre echipele din partea superioară. Iată clasamentul : Napoli — 6 p, Lazio, Internazionale, Milan, Torino, Fiorentina și Juventus — toate cu 5 p. În clasamentul golgeterilor conduc Boninsegna, Chiarugi și Riva, cu cîte 4 goluri fiecare.

CESARE TRENTINI

În dubla întîlnire de juniori România — Ungaria

TINERELE NOASTRE HANDBALISTE ÎNVINGĂTOARE CU 14-10

Partida băieților s-a încheiat nedecis : 23-23

Sala Floreasca din Capitală a găzduit aseară dubla întîlnire dintre reprezentativele (feminine și masculine) de juniori ale României și Ungariei.

În prima partidă s-au întîlnit selecționatele de junioare. Tinerele noastre handbaliste au abordat meciul cu curaj și, după cîteva tatonări, s-au instlat la conducere, însă oaspetele — cu nu mai puțin de 7 jucătoare peste vîrsta junioratului în formație — au reușit să se mențină în permanență în „plasa" reprezntativei române. Așa se scurg primele 25 de minute, după care tabela de marcaj indică 7—6 în favoarea echipei antrenate de profesorii Traian Bucovală și Theodor Uscatu.

La reluare, formația noastră atacă mai decis — în special prin **Georgeta Lăcustă** și **Emilia Mezei** — scorul crescînd vertiginos : min. 30: 8—6, min. 32: 10—6, min. 38 : 12—7. Handbalistele maghiare fac eforturi vizibile pentru a reduce din handicap, dar atenția manifestată de junioarele noastre în apărare nu le permite, așa încît România cîștigă meciul cu 14—10. Principalele realizatoare: **Mezei** (6) și **Lăcustă** (5) — România, respectiv **Nagy** (3) și **Balogh** (2).

Au condus **G. Gruiev** și **I. Terzinski** (Bulgaria).

A doua întîlnire, cea a formațiilor masculine, s-a disputat sub semnul unui sensibil echilibru de forțe. Echipa maghiară, deși serios schimbată de la ultima apariție în țara noastră, s-a dovedit la fel de viguroasă, surprinzîndu-le (ca și acum cîteva luni, în „Turneul Prietenia"), pe extreme. Juniorii români au beneficiat de forma bună a lui **Ștefan Deacu** și a portarului **C. Pînzaru**, care a apărat cîteva mingi în momentele cheie. Astfel, fiecare echipă cu avantajele ei, partida a purtat, așa cum spuneam, o amprentă de echilibru, oaspeții reușind să obțină, însă, de mai multe ori avantajul pe tabela de marcaj. Finalul partidei a edificat, totuși, spectatorii asupra potențialului celor două formații, partida încheindu-se cu un rezultat nedecis, 23—23, după ce la pauză reprezentativa Ungariei conducea cu 11—10. Principalii realizatori: **Deacu** (11) și **Cheli** (5) — România, **Kontra** (8) și **Köszegy** (7) — Ungaria. Au condus **D. Davidov** și **B. Nenov** (Bulgaria).

Marți seara, la Ploiești, se vor disputa jocurile revanșă.

Georgeta Lăcustă, *una dintre marile speranțe ale handbalului nostru, șutează puternic la poartă. Fază din meciul România — Ungaria (junioare)*

Foto : S. BAKCSY

R. F. GERMANIA — ROMÂNIA 15-14, LA HANDBAL MASCULIN

SAARBÜCKEN. 4. În fața a 4 000 de spectatori s-a disputat duminică seara partida revanșă dintre selecționatele masculine de handbal ale României și R.F. Germania. După ce în primul meci, disputat la Köln, victoria revenise handbaliștilor români cu 17—15, în cel de al doilea învingători au terminat sportivii vest-germani cu 15—14, după o partidă de mare luptă. Din reprezentativa României cele mai multe goluri a înscris Birtalan : 8.

CAMPIONATUL DIVIZIEI A DE HOCHEI

(Urmare din pag 1)

prețios pentru I. P. G. G., care a reușit să se desprindă (3—1).

În ultima parte a întîlnirii, după ce gazdele și-au majorat avantajul la 4—1, echipa Liceului a primit un ultim gol cînd era numericește superioară, fapt care a pecetluit o victorie meritată a formației pregătită de Ștefan Ionescu.

Au înscris : **Mihăilescu** (2), **Nuțu, Dumitru, Chițu** (I. P. G. G.), **Gall** (Liceul nr. 1). Au condus **C.Sgîncă** (București) și **A. Dibernardo** (Cluj).

STEAUA — S. C. MIERCUREA CIUC 6—4 (3—2, 1—0, 2—2).

Victorie dificilă a echipei Steaua, care ni s-a părut în acest meci și obosită, dar și prea sigură de posibilitățile ei. Replica formației din Miercurea Ciuc a fost foarte dîrză, rezultatul menținîndu-se incert pînă în ultimele două minute (în min. 58, Steaua conducea cu 5—4). Au marcat: Varga 2, Ioniță 2, Vlad și Popa pentru Steaua, respectiv Gall, Csaszar, Bașa și Antal. Au condus Fl. Gubernu și C. Ștefănescu (ambii din București).

LA MIERCUREA CIUC

Pe patinoarul artificial din localitate s-au întîlnit (tur, retur), formațiile **Agronomia Cluj și Tîrnava Odorheiul Secuiesc.** Clujenii, net superiori au cîștigat ambele jocuri: primul cu **7—4 (0—2, 3—1, 4—1)** — au marcat Gyorgy, Borsos, Texe (2), Borbath, Cedo și Imre pentru Agronomia, respectiv, Vass, Tarcsi (2) și Andre — iar al doilea cu **11—2 (2—1, 6—1, 3—0)** — au înscris Texe (4), Denes, Borsos, Baka (2), Gyorgy, Tamaș și Eotvos pentru studenți, iar pentru echipa din Tîrnăveni Veres și Vass. **(Z. MORVAI — coresp.)**

Marți și miercuri vor avea loc în Capitală (ora 17) meciurile restanță din prima etapă, **Dinamo București—Dunărea Galați.**

TELEX • TELEX • TELEX • TELEX

Disputat la Tampere, meciul internațional de hochei pe gheață dintre selecționatele U.R.S.S. și Finlandei s-a terminat la egalitate : 4—4 (2—1, 0—1, 2—2). Cele două echipe se vor întîlni în joc revanșă la Helsinki.

■

La Helsinki a început meciul dintre selecționatele Finlandei și Italiei, contînd pentru primul tur al competiției europene de tenis pe teren acoperit. După prima zi de întreceri, scorul este egal : 1—1. Jucătorul finlandez George Berner a obținut o surprinzătoare victorie cu 5—7, 7—5, 6—4 în fața lui Adriano Panatta, iar Antonio Zugarelli a egalat scorul, cîștigînd cu 14—12, 6—3 partida susținută cu Pekka Saaila.

■

Concursul internațional de călărie, care se desfășoară la „Madison Square Garden" din New York, a programat o probă de sărituri, în înălțime, în care victoria a revenit tînărului sportiv american Tony D'Ambrosio. Concurînd pe calul „Sympatico", învingătorul a reușit să treacă peste un obstacol înalt de 2,23 m. Performanța lui D'Ambrosio constituie un nou record al S.U.A. (vechiul record era de 2,21 m).

■

La Lisabona s-a disputat primul meci dintre echipa locală Sporting și formația cehoslovacă Slovan Bratislava, contînd pentru optimile de finală ale Cupei campionilor europeni la handbal masculin. Handbaliștii cehoslovaci au obținut victoria cu scorul de 31—14 (16—6).

■

Continuîndu-și turneul în Marea Britanie, reprezentativa de rugby a Australiei a jucat la Newport cu o selecționată a țării Galilor. Victoria a revenit gazdelor cu scorul de 19—11 (7—0).

■

Cursa ciclistă de 6 zile, desfășurată pe velodromul acoperit din Grenoble, s-a încheiat cu victoria perechii Eddy Merckx, Patrick Sercu (Belgia), urmată la un tur de Mourioux, Van Lancker (Franța), Gimondi (Italia), Karstens (Olanda), la 11 tururi de pistă de Moneyron (Franța), Desmet (Belgia), Danguillaume (Franța), Stevens (Belgia).

Redacția și administrația ; București, str. Vasile Conta nr. 16 ; telefoane: centrală 11.10.05, secția corespondenți 11.51 09, interurban 72 și 286 ; telex : sportrom buc. 180. Tiparul „I. P. „Informația", București 40.368

PROLETARI DIN TOATE TĂRILE UNIȚI-VĂ!

Sportul

ZIAR AL CONSILIULUI NAȚIONAL PENTRU EDUCAȚIE FIZICĂ ȘI SPORT

Anul XXIX — Nr. 7586 | 4 PAGINI 30 BANI | Marți 6 noiembrie 1973

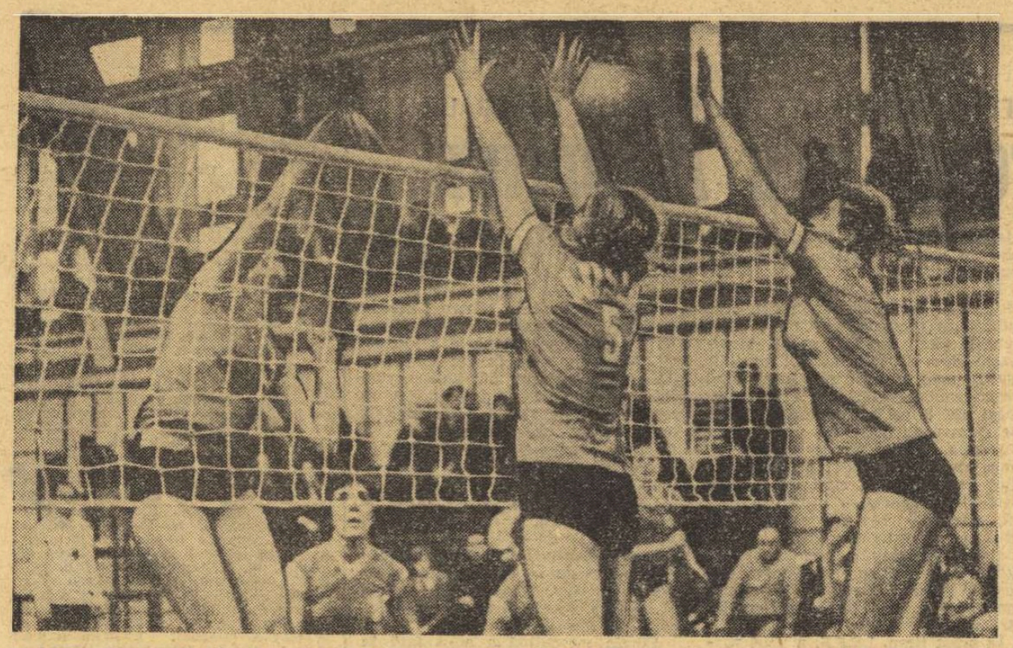

Fază din meciul feminin Dinamo București — Gwardia (Polonia). Foto : Paul ROMOȘAN

„Dinamoviada" la volei

REPREZENTANTELE CLUBULUI DINAMO BUCUREȘTI AU OBȚINUT VICTORII ÎN PRIMA ZI

Prima etapă a competiției internaționale de volei, **„Dinamoviada"**, organizată în acest an de clubul Dinamo București, s-a desfășurat ieri în sala din șoseaua Ștefan cel Mare, într-un program non-stop (de dimineața pînă seara tîrziu), care a cuprins partide atractive și de bună valoare. Cele 16 echipe participante (8 feminine și 8 masculine) au dovedit clasa lor ridicată și prestigiul de care se bucură între cele mai bune formații de club.

Reuniunea de dimineață a început cu partida feminină DINAMO (U.R.S.S.) — DOZSA (Ungaria). Voleibalistele sovietice au obținut — așa cum era de așteptat — victoria, dar nu fără a ceda un set. La început, ele au dominat mai clar jocul, însă la cea dintîi modificare a sextetului inițial situația s-a echilibrat, maghiarele reușind să-și pună în dificultate partenerele și, spre finalul setului II, să anuleze handicapul de 4 puncte deținut de sovietice și să câștige în prelungiri. Pierderea setului a determinat pe antrenoarea Lidia Strelnikova să caute în continuare un sextet mai robust (dar și cu intenția de a rula întregul lot), ceea ce a făcut ca maghiarele să preia inițiativa : 5—3, 9—6, 12—7, în setul III. Plusul de valoare al echipei sovietice a fost pînă la urmă hotărîtor, **Dinamo** impunîndu-se cu 3—1 (5, —15, 13, 3). Au arbitrat Gh. Tassev (Bulgaria) și M. Marian (România).

În partida a doua s-au întîlnit tot două echipe feminine : AMROKAN (R.P.D. Coreeană) și RUDA HVEZDA (Cehoslovacia). Un meci frumos, mai cu seamă datorită jocului vioi, combinativ, al sportivelor coreence. Setul al III-lea a fost, pe deasupra, și spectaculos, formația cehoslovacă dînd o replică mai decisă și colorînd la rîndul ei acțiunile la fileu. După ce au fost conduse cu 4—0 și 8—4, voleibalistele cehoslovace și-au organizat mai bine blocajul la acțiunile rapide, în special cu pase joase, ale adversarelor, remontînd diferența și acumulînd chiar un avantaj pe tabela de marcaj

Aurelian BREBEANU

PROGRAMUL DE AZI

Ora 8 : Dozsa (Ungaria) — Amrokan (R.P.D. Coreeană) — f, Dinamo (U.R.S.S.) — Ruda Hvezda (Cehoslovacia) — f, Gwardia (Polonia) — Dozsa (Ungaria) — m, Gwardia (Polonia) — Dynamo (R.D.G.) — f ; ora 15 : Ruda Hvezda (Cehoslovacia) — Levski-Spartak (Bulgaria) — m, Dinamo București — Levski-Spartak (Bulgaria) — f, Dinamo București — Amrokan (R.P.D. Coreeană) — m, Dinamo (U.R.S.S.) — Dynamo (R.D.G.) — m.

(Continuare în pag. a 4-a)

ATLETISMUL NOSTRU ȘI CÎTEVA DIN PROBLEMELE SALE (VII)

NU EXISTĂ CONCURSURI ! DE CE ?

Ultima problemă pusă în discuție cu prilejul anchetei ziarului „Sportul" : **„ATLETISMUL NOSTRU ȘI CÎTEVA DINTRE PROBLEMELE SALE"** se ocupa de juniorii care dispar de pe scena actualității mai înainte de a se fi realizat integral ca performeri. S-au spus diverse păreri care, în mare măsură, au condus spre o elucidare a problemei, a cauzelor sale. Am reținut, de asemenea, propunerea prof. Nicolae Mărășescu, antrenor federal, ca această chestiune a juniorilor să formeze ea însăși subiectul unei dezbateri separate.

Ceea ce ne-a îndemnat însă să revenim pe marginea sus-amintitei anchete, este ideea formulată, de altfel, de cei mai mulți dintre interlocutori și care, din cîte știm, cunoaște o foarte largă circulație printre oamenii atletismului, aceea că **un atlet junior are la dispoziție un număr prea mare de concursuri la care participă într-un an.** Faptele, într-adevăr, așa stau. Un junior de valoare ia parte, într-un sezon, dacă nu la toate, în orice caz la majoritatea concursurilor (interne și internaționale) rezervate celor de vîrsta lui, dar și la numeroase competiții ale seniorilor. Nu vom discuta acum dacă este bine sau dacă este rău că se procedează astfel cu juniorii, supuși, precum se poate constata, unui volum mare de solicitări în concursuri. Vom arăta totuși, că și în alte țări solicitările juniorilor de valoare sînt cam la fel de mari, dacă nu chiar și mai mari, dar, e drept, recuperarea nu mai este o poveste în stadiul de deziderat etc.

Vom spune însă cu tărie, că **dacă juniorii noștri au destule competiții într-un an, SENIORII, ÎN SCHIMB,** majoritatea lor, **NU LE AU** ! Iată, de pildă, chiar în acest an, așa cum reiese dintr-un material întocmit de F.R.A. se constată că nici măcar atleții de mare performanță **(Argentina Menis, Viorica Viscopoleanu** ș.a.) nu și-au putut realiza numărul de starturi planificate pentru 1973, iar hurdlerul **Ervin Sebestyen** corecordman al cursei de 110 mg deși a avut planificate 20 de concursuri n-a luat parte decît la 10 dintre ele.

Situația ni se pare mai gravă în cazul atleților care trec de la juniorat la seniorat. Iată un exemplu, după părerea noastră foarte concludent. În 1972, Tudor Stan, ca junior a luat parte la zeci de concursuri, pentru cei de vîrsta sa, dar și pentru seniori. Anul acesta, trecînd în rîndul seniorilor, se așteptă,

Romeo VILARA

(Continuare în pag. a 4-a)

Azi, la ora 15, în Palatul sporturilor din Galați

START ÎN COMPETIȚIA PUGILISTICĂ „CRITERIUL TINERETULUI"

Cîștigătorii pleacă la campionatele europene

Azi, la ora 15, în Palatul sporturilor din Galați, va suna gongul inaugural al competiției rezervate tinerilor pugiliști din România, „CRITERIUL TINERETULUI". Întrecerea, organizată de ziarul „MUNCA", în colaborare cu F.R. Box și C.J.E.F.S. Galați, își va consuma în aceste zile, în portul dunărean, disputele din cadrul celei de-a IV-a ediții.

Fără îndoială, noua formulă de disputare a turneului gălățean, potrivit căreia sînt admiși în concurs cîte opt boxeri la fiecare categorie, conferă întrecerilor tinerilor pugiliști fruntași un plus de interes și de atractivitate. Este cunoscută dorința de afirmare a sportivilor fără o carte de vizită, care cu siguranță vor opune o dîrză rezistență actualilor selecționați în lotul național și, firește, este de așteptat ca unii dintre ei să realizeze și surprize.

Cum „Criteriul tineretului" constituie un principal mijloc de selecție în vederea campionatelor europene de tineret (ediția 1974), avem certitudinea că pugiliștii ce vor concura la acest turneu se vor strădui să se afirme, făcînd apel la toate cunoștințele și posibilitățile lor. Acestea sînt, de altfel, argumentele ce ne determină să anticipăm că întrecerile de la Galați se vor ridica la un nivel spectacular care va satisface exigența iubitorilor sportului cu mănuși din marele nostru port dunărean.

În rîndul celor ce se vor număra printre competitorii „Criteriului tineretului" se află și o serie de tineri talentați, care s-au și afirmat în cîteva competiții internaționale, ca **Paul Dragu, Turan Rușit, Nițâ Robu, Vergil Sîrbu, Carol Hajnal, Nicolae Nicolaev, Damian Cimpoiești, Nicolae Nichitov, Pavel Istrate, Mircea Simon, Costică Dafinoiu** etc. Dar, nu este imposibil ca pe lista finaliștilor și chiar a cîștigătorilor competiției să întîlnim nume ca **Paul Căpriceanu, Adrian Turcitu** (de la Craiova), **Marin Ouatu** (Bacău), **Petre Neagu** (Tr. Măgurele), **Ion Răducu** (Brăila), **Constantin Chingaru** (Ploiești) etc., tineri pugiliști despre care, pînă în prezent, s-a auzit prea puțin. În afara vechilor rivalități la diferitele categorii, acești necunoscuți (și nu numai ei) vor constitui punctele de atracție ale competiției ce începe azi, la Palatul sporturilor din Galați.

Mircea Simon este unul dintre protagoniștii turneului ce începe azi la Galați
Foto : S. BAKCSY

Mihai TRANCA

Un moment din desfășurarea tetratlonului școlar care a avut loc duminică pe Stadionul tineretului din Capitală. Start în proba de viteză
Foto : I. MIHĂICĂ

Agenda

ACTIVITĂȚI SPORTIVE DE MASĂ

„FETELE DE LA RĂDEȘTI"

CLUJ, 5 (prin telefon). Despre voleibalistele din comuna Rădești (jud Alba) s-a vorbit mult în toamna aceasta, ele fiind realizatoarele unei apreciate performanțe sportive : cîștigarea „Cupei tineretului de la sate", ediția 1973. Un succes pe care organele locale și județene nu s-au rezumat doar să-l consemneze, ci au ținut să-l sublinieze deosebit, printr-o suită de acțiuni, dintre care cele mai relevante au fost : amenajarea unei baze sportive a comunei, compusă din teren de fotbal și trei terenuri pentru volei și handbal și programarea unei duminici cultural-sportive destinată performerelor de la Rădești. Această sărbătoare sportivă s-a consumat duminică, cuprinzînd — în partea sportivă — meciuri feminine de volei și fotbal (la care au fost invitate echipe din satele și orașele învecinate), ansambluri de gimnastică, un cros al fetelor și „botezul" noii baze sportive a Rădeștilor. Totodată, asociației sportive i-a fost acordat premiul de 10 000 de lei, din partea C.N.E.F.S., sumă atribuită drept recompensă pentru laborioasa activitate sportivă desfășurată aici, și ca stimul pentru continua ei dezvoltare. Voleibalistele „campioane" au fost călduros felicitate de către președintele C.J.E.F.S. Alba, tovarășul **Băiuț Sîrbu.**

În partea a doua a duminicii cultural-sportive s-a desfășurat un amplu program cultural-artistic și un bal al fetelor.

Nușa DEMIAN

„CROSUL DE TOAMNĂ" AL ELEVILOR DIN CISNĂDIE

Duminică, în orașul Cisnădie, județul Sibiu, în organizarea Consiliului orășenesc U.T.C., în colaborare cu Consiliul orășenesc al Organizației pionierilor, a avut loc „Crosul de toamnă" al elevilor. Au fost prezenți peste 600 de tineri și tinere din licee, școli generale și școli profesionale.

Iată cîștigătorii : **10—11 ani, fete :** Iuliana Petculescu ; **băieți :** Gh. Mihălțan (ambii de la Școala gen. nr. 3) ; **12—13 ani, fete :** Renate Biltner (Șc. gen. Cisnădioara) ; **băieți :** A. Konrad (Liceul Cisnădie) ; **14—15 ani, fete :** Renate Schneider (Șc. gen. 2) ; **băieți :** V. Pop (Lic. ind. textil) ; **16—17 ani, fete :** Alexandrina Răscol (Șc. prof. textilă) ; **băieți :** A. Chivoiu (Lic. Cisnădie) ; **18 ani, băieți :** M. Fina (Lic. ind. textil).

Ilie IONESCU, coresp. jud.

CROS DESTINAT ELEVILOR

În organizarea Comitetului municipal al U.T.C. și C.M.E.F.S. Iași, s-a desfășurat, recent, un cros rezervat elevilor din anii I. Din păcate, la startul competiției s-au aliniat un număr prea mic de sportivi față de posibilități : 300 de fete și doar 180 de băieți. În clasamentul individual al fetelor, pe primele trei locuri s-au clasat Aurica Simion, Maria Pavel și Maria Apetrei (toate de la Șc. prof. comercială), iar în cel al băieților Viorel Moraru, Florea Mirică și Gheorghe Sandu (toți de la Liceul de Informatică).

D. DIACONESCU, coresp. jud.

Marginalii la campionatul de fotbal al Diviziei A

O ETAPĂ ACCEPTABILĂ CA NIVEL TEHNIC PIGMENTATĂ CU REZULTATE INTERESANTE

De ce rămîn cartonașele galbene fără urmări ?

Nici concurența tenisului (totuși, nu trebuie perpetuate la nesfîrșit transmisiile sportive televizate paralel cu fotbalul) și nici soarele... cu dinți nu i-au oprit acasă pe adevărații îndrăgostiți ai fotbalului : 98 000 de spectatori (după aprecierile redactorilor noștri) au populat sîmbătă și duminică stadioanele etapei a XII-a, cifră cu mult superioară celei înregistrată cu o duminică în urmă.

De data asta, flerul publicului n-a dat greș, deoarece **meciurile au fost, parcă, ceva mai bune decît în trecut,** s-au marcat destule goluri (în medie cîte trei și ceva de meci, dar nu trebuie să uităm că numai în trei partide, cele de la Craiova, Pitești și, de duminică, din Capitală s-au înscris 17 goluri, adică mai mult decît jumătate din total). În plus, **etapa a fost pigmentată și cu cîteva rezultate interesante** cum au fost cele de pe stadionul Republicii (unde „outsidera" din Constanța a fost înfrîntă, după o serie de bune comportări în campionat), de la Reșița și Cluj (rezultate care au confirmat scăderea de formă demonstrată de mai mult timp de Dinamo și Steaua), ca și scorul de la Pitești (unde Dobrin, acest jucător aplaudat de unii și contestat de alții, și-a dus din nou echipa la victorie). Să remarcăm, de asemenea, că **universitarii din Craiova au înscris cel mai mare scor de pînă acum al campionatului într-un joc în care Oblemenco a lipsit aproape total.** A apărut însă Bălan...

Așadar, meciuri ceva mai bune. Să subscriem la ideea că echipele noastre sînt pe cale de a depăși **punctul mort** al oricărui alergător de cursă lungă, idee care-și face loc

Mircea TUDORAN

(Continuare în pag. a 3-a)

Momentul marii ratări a reșitenilor din minutul 47 al partidei cu Dinamo : de la numai șase metri, cu poarta goală în față, extrema stîngă, Florea, va șuta imprecis, trimițînd mingea afară, pe lîngă bara verticală
Foto : Dragoș NEAGU

REPORTERII NOȘTRI PE TEREN, ÎN MIJLOCUL PREOCUPĂRILOR PENTRU APLICAREA PREVEDERILOR

HOTĂRÎRII PLENAREI C. C. AL P. C. R. DIN 28 FEBRUARIE — 2 MARTIE A. C.

STĂNILEȘTI ȘI POGĂNEȘTI — DOUĂ COMUNE VASLUIENE ALE CĂROR RESURSE SPORTIVE POT FI MAI INTENS VALORIFICATE

● Succesul Tudoriței și al consătenilor săi ● Despre niște dușuri alimentate cu... apă de fîntînă ● În satul de origine al unui campion național de trîntă ● În curtea școlii se lucra de zor

Am ales ca obiect al vizitei noastre comuna pruteană Stănilești cu multă vreme înainte de a-i trece hotarul. Argumentul principal fusese faza județeană a „Cupei tineretului de la sate", desfășurată pe stadionul din Vaslui. Atunci, luasem cunoștință de unul dintre aspectele prin care se manifestă activitatea sportivă din această localitate rurală ce mai păstrează, încă, pentru imaginația vizitatorului, profundele rezonanțe istorice ale luptelor de la 1711, purtate, de Dimitrie Cantemir și țarul Petru contra puterii otomane.

Reprezentanții Stănileștilor se făcuseră remarcați, la Vaslui, situîndu-se de mai multe ori printre protagoniștii întrecerilor, iar dintre ei, Tudorița Proca a reușit să ocupe primul loc în proba de 800 metri. Așa am pornit în căutarea resorturilor intime ale sportului de la nivelul comunei Stănilești, comună mare, cu 7 sate subordonate și aproximativ 8 000 de locuitori.

OAMENII ȘI FAPTELE LOR

Prima haltă — la sediul Consiliului popular comunal. Aici l-am cunoscut pe **Decebal Pindaru,** locțiitorul secretarului de partid. Foarte tînăr, de-abia depășind în vîrstă un sfert de veac, însăși funcția sa îl recomandă : nu poate fi decît un om de acțiune și priceput, odată ce a ajuns să răspundă de destinele actuale ale vieții concetățenilor săi. Pentru acest motiv l-am și întrebat direct, în legătură cu vizita noastră :

— Dumneavoastră personal, ce ați făcut în ultimul an pentru mișcarea sportivă din comună ?

Ne-am convins că lui Decebal Pindaru nu-i place să vorbească, cum se spune, din birou. Ca om deprins să rezolve problemele pe viu, ne invită să-l însoțim la terenul de fotbal **(„aici se află cartea noastră de vizită"** — ne spune). Ceea ce vedem nu sînt lucruri senzaționale, dar totul atestă interesul și, mai ales, ajutorul direct, prin fapte, pe care Consiliul popular comunal înțelege să-l acorde asociației sportive. Suprafața dreptunghiulară este mărginită din două părți de spații cultivate cu porumb : **„Oamenii noștri sînt harnici, nu se resimte faptul că am repartizat o mică parte de teren arabil pe care tinerii din comună l-au transformat în spații pentru sport".** De celelalte două părți, terenurile de fotbal și volei sînt delimitate de grădinile sătenilor prin garduri noi, uniforme. **„Gardurile sînt făcute de gospodari tot cu ajutorul tinerilor care și-au vrut terenul bine amenajat și din punct de vedere estetic..."** Observăm și o mică construcție din scîndură, într-un colț al terenului. **„Vestiare și dușuri** — vine explicația. **Nu sînt formidabile, dar te poți folosi de ele. Cît despre dușuri — așa ne place să le numim : vom trage apa prin țevi de la o fîntînă și, după meci, oamenii se vor putea spăla".**

— Toate sînt foarte bune, dar spuneți-ne cîte ceva și despre activitatea ce se desfășoară aici. În fond, aceasta este principalul.

— Prin rotație, cîte unul dintre satele comunei organizează pe baza sportivă cîte o duminică rezervată activităților de mișcare la care participă toate celelalte localități vecine. Ultima, în septembrie, a fost inițiativa satului Pogănești. S-au desfășurat întreceri de fotbal, volei și handbal și demonstrații de oină. Au participat peste 100 de cooperatori și cam tot atîția elevi sportivi".

OINA ȘI TRÎNTA — SPORTURI MULT AGREATE LA POGĂNEȘTI

Am aflat că frecvența acestor inițiative locale, izvorîte din interesul forurilor administrative și din dragostea pentru sport a sătenilor, au o frecvență mulțumitoare : o dată pe lună. La acestea se adaugă acțiuni sportive mai simple sau mai

Radu TIMOFTE

(Continuare în pag. a 2-a)

„CUPA 7 NOIEMBRIE" LA ARME CU AER COMPRIMAT, O REUȘITĂ ÎNTRECERE ÎN NOUL SEZON DE SALĂ

Comisia municipală de tir din București, care desfășoară o frumoasă activitate, organizînd numeroase concursuri atît pentru fruntași cît și pentru începători, a inițiat o competiție la arme cu aer comprimat, marcînd astfel începerea sezonului de sală. Întrecerile, dotate cu „Cupa 7 Noiembrie", au avut o desfășurare interesantă și la ele au participat un număr mare de tintași, peste 100 de trăgători clasificați și 20 începători. Printre fruntașii care au luat startul s-au numărat, în primul rînd, reprezentanții clubului Dinamo, în frunte cu multiplii campioni ai țării, Dan Iuga, Anișoara Matei, Marcel Roșca, Marin Ferecatu, Veronica Stroe și alții.

Concursul a fost dominat, firește, de către dinamoviști, dintre care cîțiva au obținut rezultate valoroase, ca de pildă, D. Iuga, care la pistol a punctat 385, la numai 3 puncte de valorosul record național deținut tot de el. O luptă spectaculoasă s-a dat între cele două pistolare fruntașe, Anișoara Matei și Ana Buțu. De data aceasta victoria a revenit primei concurente la o mică diferență : Matei 368 p, Buțu 366 p.

Dar iată rezultatele tehnice : **pușcă cu aer comprimat 40 „diabolouri" — senioare : 1. Veronica Stroe 369 p,** 2. Marina Tomescu 368 p, 3. Mariana Feodot 364 p (toate de la Dinamo) : **seniori : 1. E. Satala 373 p** (ultima decadă 98 p), 2. M. Ferecatu 373 p (93) — ambii de la Dinamo, 3. El. Belinschi (I.E.F.S.) 372 p ; **junioare : 1. Angela Tudorică (Dinamo) 364 p,** 2. Margareta Vochin (C.S.M.B.) 343 p, 3. Niculina Iosif (Șc. sp. 1) 328 p ; **juniori : 1. Gh. Barbu 360 p,** 2. D. Nicolescu 359 p (ambii de la I.E.F.S.), 3. Al. Somo (Dinamo) 358 p. **Pistol 40 „diabolouri" — senioare : 1. Anișoara Matei (Dinamo) 368 p,** 2. Ana Buțu (Olimpia) 366 p, 3. Veronica Stroe (Dinamo) 350 p — participă pentru prima dată.

(Continuare în pag a 2-a)

Azi și mîine, la București

DINAMO BUCUREȘTI ÎNTÎLNEȘTE PE DUNĂREA GALAȚI ÎN DIVIZIA A LA HOCHEI

Primele partide din cadrul Diviziei A la hochei, chiar dacă nu au atras la București prea mulți spectatori (duminică, finala de tenis de la Paris a făcut tuturor sporturilor o decisivă concurență...), au satisfăcut din foarte multe puncte de vedere. Cum a mai rămas o partidă de jucat din prima etapă (Dinamo București — Dunărea Galați) este, desigur, prematur să avansăm unele impresii generale.

Prima etapă a Diviziei A se va încheia abia astăzi și mîine, după consumarea dublei partide dintre Dinamo București și Dunărea Galați (ora 17, în fiecare zi, la patinoarul „23 August").

Turneul timișorean a evidențiat

PERSPECTIVELE TINEREI GENERAȚII DE BASCHETBALISTE

Aproape pustie, vineri, sala Olimpia din Timișoara a găzduit sîmbătă și duminică un public destul de numeros. Pe măsură ce meciurile deveneau mai palpitante, spectatorii își manifestau și ei entuziasmul, încurajau frenetic echipele favorite și răsplăteau cu aplauze la scenă deschisă fazele frumoase. Explicația „temperaturii" în creștere poate fi găsită în numeroasele partide încheiate la diferențe mici, dar mai cu seamă în surprizele, unele de proporții, înregistrate în al treilea turneu (etapele 6, 7 și 8) al campionatului republican feminin de baschet. Spre cinstea lor, autoarele rezultatelor neașteptate au fost formațiile alcătuite în majoritate din elemente tinere și chiar foarte tinere, considerate, pe bună dreptate, marile speranțe ale baschetului feminin din țara noastră. În mod cert, campionatul a devenit mult mai atractiv decît în anii trecuți tradiționalele protagoniste (Politehnica, I.E.F.S. și Rapid) au acum o concurență serioasă în „noul val" reprezentat de Voința București, Universitatea Timișoara și Universitatea Cluj. Această apropiere valorică nu poate decît să contribuie la ridicarea calitativă generală a baschetului feminin.

Referindune la turneul propriu zis, vom spune că el a avut darul de a determina în mare măsură viitoarea configurație a grupelor pentru locurile 1—6 și 7—12, dar că rezolvarea o va da ultimul turneu, programat la București, între 23 și 25 noiembrie. Deocamdată, primul loc este deținut (datorită coșaverajului superior) de campioana țării, Politehnica București care, deși s-a prezentat în scădere de formă (în mare măsură din cauza răgazului prea scurt dintre participarea la turneul internațional din Cehoslovacia și cel de la Timișoara), a avut resurse tehnice și nervoase de a învinge pe Voința București, pe care o considera cea mai periculoasă rivală. Studentele au cîștigat cu Voința, dar a doua zi au plătit tribut eforturilor depuse, nemaiputîndu-și etala adevărata valoare în meciul cu Universitatea Timișoara. I.E.F.S. a manifestat o ascendență de formă și un moral mult mai solid decît în etapele trecute, promițînd că nu va mai rata țelul urmărit în ultimii ani, titlul de campioană națională. Baschetbalistele de la Voința București, aproape toate foste componente ale formației Liceului nr. 35 București, campioane de junioare sub îndrumarea antrenorului Gheorghe Benone, sînt puse pe fapte mari. Și este firesc, deoarece au un lot complet condiții de pregătire (pe care în ultima vreme le folosesc cum se cuvine), tinerețe și talent. Rămîne doar ca puterea lor de muncă, dragostea pentru baschet să determine în continuare progresul tehnic, ce se cere concretizat — în primul rînd — în cucerirea unei poziții în elita echipelor divizionare. La Rapid, absența Ancăi Racoviță (bolnavă) a avut urmări nefaste în organizarea și eficiența jocului, dar problema majoră o constituie împrospătarea substanțială a lotului. În acest sens colaborarea club-secție trebuind să devină efectivă și imediată. Altminteri, echipa feminină va urma drumul descendent al celei masculine.

Atac al Universității Timișoara în meciul cu Rapid: aruncă la coș Ildiko Villanyi („U"), i se opune Irina Vasilescu. Se mai văd în stînga Eugenia Salcu (Rapid) și, în dreapta, Rodica Goian („U")

Universitatea Cluj a suprins neplăcut în jocurile cu Voința Tg. Mureș (deși pe acesta l-a cîștigat) și I.E.F.S., dar s-a reabilitat în meciul cu Politehnica și promite că, o dată cu reintrarea Doinei Prăzaru, va redeveni o adevărată candidată la un loc pe podium. Revelația turneului timișorean a fost reprezentanta orașului gazdă, Universitatea, mult mai bine pregătită decît la începutul campionatului și cu reale perspective de a obține un loc superior celui de anul trecut, în ciuda faptului că acum concurența este mult mai aprigă.

Crișul Oradea și Constructorul București s-au prezentat la un nivel mediu, așa cum este și valoarea jucătoarelor ce compun aceste formații. Ambele doresc să se califice în grupa 1—6. O mențiune specială pentru orădeanca Ileana Chvatal, o jucătoare de mare perspectivă (1,80 m, 16 ani), ale cărei calități sîntem convinși că vor fi valorificate de către antrenorul Traian Constantinescu. Fostele minibaschetbaliste de la Școala generală nr. 69 se apropie de maturitatea sportivă acum, cînd 75% dintre ele sînt încă eleve. Evoluînd în cadrul echipei clubului Olimpia, ele au obținut două succese, la scoruri categorice. Universitatea Iași ne-a impresionat prin tenacitate în apărare, precizie a acțiunilor ofensive și aruncărilor la coș. Voința Tg. Mureș și Sănătatea Satu Mare nu au obținut nici o victorie: prima pentru că procesul de întinerire a lotului a întîrziat peste măsură, a doua deoarece dintre talentele jucătoare ridicate la Satu Mare, cele mai valoroase (și sînt multe acestea) sînt încă studente, iar actualele lor înlocuitoare sînt prea fragede pentru o competiție de amploarea diviziei A.

D. STĂNCULESCU

CLASAMENT

1. Poli. Buc.	8	7	1	516—388	15
2. I.E.F.S.	8	7	1	491—337	15
3. Voința Buc.	8	7	1	483—373	15
4. Rapid	8	6	2	467—379	14
5. „U" Cluj	8	5	3	425—389	13
6. Univ. Timișoara	8	5	3	430—469	13
7. Crișul Oradea	8	4	4	463—433	12
8. Constr. Buc.	8	4	4	395—394	12
9. Olimpia Buc.	8	2	6	386—406	10
10. Univ. Iași	8	1	7	344—433	9
11. Voința Tg. Mureș	8	0	8	296—468	8
12. Sănătatea S. Mare	8	0	8	323—544	8

PE MARGINEA FINALELOR „CUPEI DE TOAMNĂ" LA HANDBAL

DOUĂ VICTORII ALE AMBIȚIEI...

Așadar, cele două trofee oferite de F.R. Handbal cîștigătoarelor „Cupei de toamnă" au revenit fetelor de la **Universitatea Timișoara** și băieților de la **Minaur Baia Mare**. Acum, după ce am prezentat cititorilor noștri o scurtă relatare a întîlnirilor finale, desfășurate în Sala sporturilor din Pitești, vom căuta să arătăm, în continuare, care au fost atu-urile echipelor învingătoare și lacunele celor învinse.

În partida feminină, Universitatea Timișoara a primit replica actualei campioane a țării, formația I.E.F.S. În vreme, însă, ce bucureștencele aliniau o garnitură aproape completă (lipsită doar de două jucătoare — Frîncu și Bosi), timișorencele abordau finala cu un lot alcătuit în majoritate din rezerve: **Cornelia Hristov** și **Lucia Balog** (portari), **Maria Țuiu, Adriana Caraban, Georgeta Prundaru, Dorina Damian, Elena Florea, Elena Stoicovici, Niculina Iordache, Irina Mărieș, Elena Ștefan** și **Mariana Costinean**. Și, totuși, elevele antrenorului Constantin Lache au obținut victoria! Care este explicația?

De fapt, e vorba de mai multe explicații. În primul rînd se cere subliniată dîrzenia cu care timișorencele și-au disputat șansa. Mobilizate de-a lungul întregii partide, ambiționate mult în momentele cînd erau conduse (I.E.F.S. a avut avantajul de 8 ori!), handbalistele de pe Bega n-au lăsat nici un moment impresia că vor pierde partida. În plus, ele au știut să-și păstreze calmul în prelungiri, cînd au dovedit însă și o superioară pregătire fizică. Acestea ar fi principalele atu-uri ale cîștigătoarelor, la care mai putem adăuga maniera inteligentă de coordonare a jocului, datorată **Elenei Florea**, și siguranța manifestată de portarul **Cornelia Hristov**.

În acest timp, I.E.F.S. a vrut parcă să demonstreze cîte feluri de greșeli există în handbal! Bîlbîieli nepermise în apărare, ratarea unor ocazii extrem de clare, greșeli copilărești la prinderea și pasarea mingii și, în sfîrșit, irosirea a nu mai puțin de 4 aruncări de la 7 m — iată doar cîteva dintre lacunele echipei campioane în această finală. De ce, în prima parte a întîlnirii, bucureștencele în loc să-și canalizeze jocul spre pătrunderi, au încercat (firește, fără a reuși) să arunce de la distanță peste înaltele apărătoare timișorence (Ștefan, Damian și Iordache), ele au început să circule interminabil în zona de 9 m, fără a ataca poarta!

Determinante au fost, însă, după părerea noastră, cele patru ratări la aruncările de la 7 m. Vădit marcate de emoție, Doina Radu și Mariana Niță au facilitat sarcina Corneliei Hristov, aruncînd la poartă slab, fără convingerea că vor înscrie. Și nici n-au înscris!...

Finala masculină a adus față în față două formații cu maniere diferite de joc: **Dinamo Brașov** — o echipă robustă, înclinată spre handbalul atletic, în forță, și **Minaur Baia Mare** — exponentă a jocului rapid, bazat pe angajări subtile la semicerc (splendide combinațiile **Avramescu-Panțîru**) și pe pătrunderi fulgerătoare ale interilor **(Palko** și **Alboaica)**. Brașovenii au avut avantajul pînă în minutul 42 și n-ar fi mirat pe nimeni dacă obțineau victoria, dar antrenorul Lascăr Pană a știut să-și calmeze jucătorii și să-i aducă spre un succes pe deplin meritat, care vine să confirme nu numai seriozitatea cu care se muncește la Baia Mare, ci și omogenitatea echipei Minaur, ambiția remarcabilă a handbaliștilor săi. Iată acum și lotul băimărenilor (însoțiți și încurajați frenetic la Pitești de peste 100 de suporteri): **Negovan** și **Haiduc** (portari) — **Palko, Panțîru, Ignătescu, Avramescu, Revy, Constantin, Răzor, Stoica, Rotaru și Alboaica.**

Cortina a căzut, deci, peste „Cupa de toamnă", competiție mult controversată în rîndurile antrenorilor și iubitorilor de handbal. Iată de ce ne propunem să revenim asupra ei într-un număr viitor, dorind să vedem ce s-a realizat (dacă s-a realizat) și cum a contribuit această întrecere la pregătirea echipelor în vederea viitorului campionat.

Horia ALEXANDRESCU

CAMPIONATUL NAȚIONAL DE KARTING PE ANUL 1973

Intr-un decor de toamnă tîrzie, orașul Giurgiu a fost, duminică, gazda campionatului național de karting pe anul 1973. Pista frumos amenajată și, în general, organizarea bună au demonstrat interesul deosebit pe care gazdele l-au acordat acestui sport atît de popular în marea masă a copiilor din țara noastră. În fruntea animatorilor și susținătorilor acestui sport din orașul de pe malurile Dunării se află prof. Petre Brătan, secretar al Comitetului municipal de partid Giurgiu.

Bătălia celor mici a fost deosebit de aprigă, titlurile de campioni fiind adjudecate pe ultimii metri ai curselor. Duelul dintre cluburile bucureștene și cele din provincie a arătat încă o dată tenacitatea și marea seriozitate pe care micuții sportivi, în special cei de la C.S.U. Brașov și Cibinium Sibiu, au acordat-o pregătirii tehnice a mașinilor.

În general, marea competiție de karting a anului s-a încheiat cu frumoase rezultate, ceea ce demonstrează că este necesar să se acorde acestui sport o atenție mai mare. Aceasta înseamnă că la București, Brașov, Cluj și în alte mari centre din țară se pot amenaja, fără prea mari eforturi materiale, piste pentru desfășurarea în bune condiții a întrecerilor din acest sport, atît de necesar ca etapă premergătoare în formarea unor specialiști auto, a unor reputați piloți, așa cum visează să ajungă micii „ași ai volanului" de azi. Cu atît mai mult cu cît pepiniera automobilismului nostru are suficiente elemente de viitor care se vor putea afirma și în marile competiții automobilistice...

Și acum iată rezultatele: **clasa 50 cmc, copii 14—16 ani, băieți:** 1. Cristian Șilimon (C.S.U. Bv), 2. Alex. Anca (Cometa Sibiu), 3. Adrian Beu (Cibinium Sibiu); **fete:** 1. Mihaela Ceacu (Tricolorul Călărași), 2. Doina Neagu (Tricolorul Călărași), 3. Denisa Bratiloveanu (Casa pionierilor Giurgiu); **clasa 50 cmc, juniori, 16—18 ani:** 1. Ionuț Bobocel (Lic. „Sadoveanu" București), 2. Udo Sveral (Cibinium Sibiu), 3. Marcel Natanail (Cibinium Sibiu); **clasa 50 cmc, seniori (peste 18 ani):** 1. Gheorghe Urdea (C.S.U. Brașov), 2. M. Bucur (C.S.U. Brașov), 3. H. Schaser (Cometa Sibiu); **clasa 125 cmc, seniori:** 1. Octavian Baicu (Semănătoarea București), 2. Constantin Nedelcu (C.S.U. Brașov), 3. Marcel Natanail (Cibinium Sibiu); **clasa 175 cmc, seniori:** 1. Gheorghe Stanciu (Semănătoarea București), 2. C. Grigore (Cibinium Sibiu), 3. St. Iosif (Semănătoarea București).

Ileana ILIESCU

DIN TOATE SPORTURILE

ATLETISM Cu ocazia concursului de marș desfășurat duminică pe stadionul Republicii, în care C. Stan a realizat cele mai bune performanțe mondiale ale anului la 15 km și o oră, iar T. Brandl corectase recordul național la 20 km (pe pistă), au mai fost înregistrate alte două recorduri ale țării, ambele de către dinamovistul Tănase Brandl. **La 25 km el a fost cronometrat în 1h53:19** (vechiul recod era de 2h04:13 și aparținea lui Ion Baboie din 1956), **iar în două ore a parcurs 26,217 km** (v. r. Dumitru Paraschivescu, 24,787 km în 1952 !).

BOX Mica sală de box a clubului Progresul s-a dovedit neîncăpătoare sîmbătă seara. Spectatorii prezenți au asistat la o atractivă gală de juniori, dotată cu „Cupa Școlarului". În urma disputării celor 12 meciuri trofeul a fost cucerit de boxerii clubului organizator, C.S.S. (antrenor George Potea) cu 7 p. urmați de Șc. sp. Energia (antrenor Emil Sîrbu) cu 2 p. **REZULTATE TEHNICE:** P. Mateescu (C.S.S.), b. p. Șt. Stoica (Dinamo), M. Ștefan — (C.S.S.) b. p. D. Bumbăr (Construcții Metalice), S. Ciurcă (C.S.S.) b. p. Fl. Mareș (Energia), Fl. Ghiorghiță (C.S.S.) b. ab. 2 I. Uță (Energia), V. Ungureanu (Construcții Metalice) b. p. I. Scarlat (C.S.S.), P. Răducanu (C.S.S.) b. p. D. Ghidănac (Dinamo), Gh. Sîrbu (Progresul) b. p. V. Cernea (Steaua), I. Petre (C.S.S.) b. p. I. Frîncu (Construcții Metalice), N. Sîrbu (Energia) b. p. M. Dan (C.S.S.), T. Petrache (Construcții Metalice) b. p. Gh. Ștefan (C.S.S.) G. Vieru (C.S.S.) b. p. P. Ciurea (Energia) și în singurul meci de seniori M. Ploieșteanu (Progresul) b. ab. 3 V. Ion (C.S.S.).

CICLISM Duminică dimineață a avut loc, pe un traseu din apropierea Fabricii de confecții și tricotaje București, cel de-al treilea ciclocros al sezonului, organizat de asociația sportivă Confecția. Iată rezultatele: **cat. biciclete de turism:** 1. E. Mărgineanu (Șc. sp. 1), 2. V. Vișan (Steaua), 3. M. Antonescu (Șc. sp. 1); **cat. semicurse:** 1. V. Căpitanu (Șc. sp. 2), 2. I. Olteanu (Voința), 3. N. Stan (Steaua); **juniori II:** 1. L. Negreanu (Șc. sp. 2), 2. A. Bumbac (Șc. sp. 1), 3. M. Petre (Șc. sp. 2); **juniori I:** 1. T. Ciumeti (Șc. sp. 1), 2. I. Totora (Șc. sp. 2), 3. Șt. Simion (Șc. sp. 2); **seniori:** 1. M. Ferfelea (Steaua), 2. G. Negoescu (Steaua), 3. T. Drăgan (Voința). În clasamentul pe echipe primul loc a fost ocupat de Șc. sp. 2 cu 10 p, urmată de Șc. sp. 1 — 9 p și Steaua — 8 p.

HANDBAL Astăzi după amiază, cu începere de la ora 17, sala Victoria din Ploiești găzduiește partidele revanșă dintre reprezentativele de juniori și junioare ale României și Ungariei. După cum se știe, în jocurile desfășurate duminică seara în sala Floreasca din Capitală, junioarele românce au obținut victoria cu 14—10, în timp ce întîlnirea echipelor masculine s-a încheiat cu un rezultat de egalitate: 23—23.

POLO Au început întrecerile turneului de polo dotat cu „Cupa Municipiului București". Iată primele rezultate: SENIORI: Dinamo — Progresul 6—4 (2—0, 2—1, 2—1, 0—2); Rapid — I.E.F.S. 5—5 (1—0, 2—1, 0—2, 2—2); JUNIORI: Șc. sp. 1 — Rapid 14—1 (4—0, 5—0, 3—0, 2—1); Șc. sp. 2 — Progresul 7—2 (2—1, 2—0, 1—0, 2—1).

AU ÎNCEPUT LUCRĂRILE SEMINARULUI INTERNAȚIONAL SALVAMONT

Importantă este prevenirea accidentelor turistice în munți!

SIBIU, 5 (prin telefon). În localitate au început luni dimineață lucrările celui de-al treilea seminar internațional Salvamont.

În cuvîntul de deschidere, secretarul general al F.R.T.A. prof. **Mircea Mihăilescu** a evocat prestigiul crescînd de care se bucură formațiile Salvamont, ca urmare a acțiunilor din ce în ce mai bine organizate de prevenire a accidentelor turistice în munți și de ajutorare a celor aflați în situații critice pe traseele montane. Vorbitorul a subliniat, totodată, aportul substanțial al unor ministere, în primul rînd al Ministerului Sănătății, în ridicarea nivelului de pregătire a componenților formațiilor Salvamont, în dotarea lor cu anumite materiale și în colaborarea fructuoasă care a avut ca urmare scăderea numărului de accidente cu deznodămînt tragic în munții noștri.

Participanții la seminar au ascultat, apoi, raporturile de activitate, prezentate de centrele Salvamont. Seria lor a fost deschisă de centrul din Sibiu, care a desfășurat o rodnică activitate, sub conducerea încercatului alpinist **Toma Boerescu**. Înfățișînd realizările acestui centru, vorbitorul a subliniat, în repetate rînduri, necesitatea de a se acționa mai mult în direcția prevenirii accidentelor turistice în munți, printr-un ansamblu de măsuri, prin refacerea marcajelor și a potecilor, educarea celor ce doresc să facă drumeție montană, efectuarea unei supravegheri preventive în perioadele de mare afluență în masivii muntoși.

În cursul serii, participanții la lucrări au asistat la proiecții de filme și diapozitive pe teme de specialitate.

Sebastian BONIFACIU

Să pregătim cît mai bine noul sezon de patinaj!

După cum se știe prea bine, patinajul este una dintre ramurile de bază ale activității sportive în timpul iernii. Este un sport accesibil tuturor vîrstelor, se poate practica în aer liber, avînd o influență deosebit de favorabilă asupra stării fizice și a sănătății celor ce-l îndrăgesc.

În ultimii ani, a crescut și baza materială necesară patinajului. În întreaga țară, s-au construit 10 patinoare artificiale, iar în viitorii ani numărul acestora va crește în continuare. La acestea se adaugă sutele de patinoare cu gheață naturală. Totodată, ghetele și patinele, de producție românească, se găsesc în cantități suficiente.

În privința răspîndirii patinajului în masă, sînt deosebit de edificatoare cifrele înregistrate în sezonul 1972—1973:

— peste 1 500 000 de persoane au practicat patinajul în mod organizat;

— 36 000 copii au învățat patinajul în 120 centre de inițiere;

— peste 100 000 de persoane au învățat patinajul în mod individual;

— s-au organizat peste 300 acțiuni sportive de masă (concursuri, festivaluri, demonstrații, carnavaluri etc.).

Cifrele acestui bilanț puteau fi și mai ridicate dacă toate organele care au atribuții în mișcarea sportivă și-ar fi adus contribuția necesară. Din păcate, într-o serie de județe — ca Arad, Buzău, Caraș-Severin, Botoșani, Olt, Vaslui, Vîlcea, Vrancea — nu s-a făcut nimic deosebit pe linia popularizării patinajului, iar în altele, cu posibilități naturale deosebite, realizările au fost modeste.

În schimb, acolo unde grija pentru sănătatea tineretului nostru s-a aflat mereu în atenția celor ce răspund de aceste activități, s-au obținut rezultate frumoase, chiar și fără existența vreunui patinoar artificial. Este vorba, de pildă, de județele Neamț și Suceava, unde s-a reușit a se amenaja un număr însemnat de patinoare cu gheață naturală, să fie antrenat un număr mare de copii, tineri și vîrstnici în practicarea patinajului (circa 200 000), să fie organizate aproape 100 concursuri cu caracter de masă. Activitatea de patinaj a fost bine organizată și în municipiul București, județele Harghita, Brașov, Sibiu, Cluj, Constanța, unde totuși — cu toate rezultatele bune obținute — apreciem că se poate realiza mai mult.

● PATINAJUL, EXCELENT MIJLOC DE RECREARE ȘI DE FORTIFICARE ● ÎN FIECARE LOCALITATE ESTE NEVOIE DE CEL PUȚIN UN PATINOAR ● FIECARE TÎNĂR — POSESORUL UNEI PERECHI DE PATINE ● ORGANIZAȚIILE DE PIONIERI ȘI U.T.C., FACTORI MOBILIZATORI PENTRU PRACTICAREA PATINAJULUI

Pentru sezonul 1973—74, majoritatea consiliilor județene pentru educație fizică și sport și-au propus să discute în cadrul ședințelor de birou planul de măsuri pentru pregătirea activității de iarnă, ceea ce considerăm că este un fapt pozitiv. Sînt, totuși, unele consilii județene pentru educație fizică și sport care și-au planificat destul de tîrziu dezbaterea acestui plan, respectiv pentru luna decembrie, iar altele nici nu s-au gîndit la discutarea acestei probleme.

După părerea noastră, este necesar ca în localitățile care beneficiază de condiții climatice favorabile, să funcționeze cel puțin un patinoar cu gheață naturală. Asemenea patinoare pot fi amenajate pe terenurile de tenis, baschet, volei, în curțile școlilor etc. Pregătirea terenurilor și asigurarea materialelor necesare pentru amenajarea gheții se vor face cu mult înaintea înghețului. Consiliile județene pentru educație fizică și sport vor trebui să ia măsuri ca, prin magazinele de specialitate să se asigure cantitățile necesare de ghete și patine pentru toate vîrstele.

Pe lîngă fiecare patinoar va trebui să funcționeze cîte un centru de inițiere pentru tineri și vîrstnici. Aceste centre pot funcționa pe cicluri de două săptămîni, pe tot sezonul de patinaj, sub îndrumarea unor instructori specializați. Aceștia pot fi selecționați din rîndul patinatorilor, a profesorilor de educație fizică, arbitri etc. F. R. Patinaj a elaborat un material metodic cu privire la organizarea procesului de inițiere și a organizării acestor centre, material ce a fost difuzat tuturor C.J.E.F.S.

În afara patinajului de agrement, se pot organiza săptămînal, diferite manifestări sportive cu caracter de masă, ca de pildă, concursuri de viteză pe categorii de vîrstă, de la 6 la 30 ani, pe diferite distanțe, de la 30 m pînă la 500 m, concursuri de îndemînare, demonstrații de patinaj, carnavaluri pe gheață etc.

Organizațiile de pionieri și U.T.C. din școli, facultăți și întreprinderi vor trebui să devină principalii factori de mobilizare, de traducere în viață a tuturor sarcinilor ce le revin în acest sens.

Contribuind cu toții la realizarea sarcinilor propuse, sîntem convinși că bilanțul viitorului sezon de patinaj va fi și mai bogat în realizări.

prof. FLORIN GAMULEA
secretar general al F.R. Patinaj

ÎN ETAPA A 4-a A DIVIZIEI A DE JUDO

DINAMO BUCUREȘTI A TRECUT ȘI DE I.E.F.S.!

La București, Craiova și Iași au avut loc duminică întrecerile din cadrul celei de a 4-a etape a diviziei A de judo. Un meci deosebit de important a fost cel de la București dintre fruntașele clasamentului, Dinamo și IEFS, la care ne vom referi mai întîi.

DINAMO BUCUREȘTI — I.E.F.S.: 4—1. Rezultatul nu reflectă nici pe departe echilibrul acestei întîlniri. Pentru că, începînd cu partida de la prima categorie și terminînd cu cea de la ultima, atît dinamoviștii cît și studenții au luptat cu deosebită dîrzenie pentru victorie. De altfel, un singur meci s-a încheiat înainte de limită: Lazăr Moldovan — Ștefan Mureșan (cat. 63 kg), victoria revenind primului prin soko-gachi (cîștig complex), celelalte terminîndu-se prin decizii de yusei-gachi (superioritate tehnică). Punctul studenților a fost realizat de semigreul Feuzi Gelal care a dispus de Gheorghe Nache.

I.E.F.S. — UNIVERSITATEA CLUJ: 4—1. Studenții bucureșteni au obținut o aplaudată victorie, la capătul unor partide spectaculoase. M. Teleki (cat. 80 kg), **F. Gelal** (cat. 93 kg) și **Gh. Dumbravă** (cat. +93 kg) și-au învins adversarii clujeni prin ippon.

DINAMO BUCUREȘTI — UNIVERSITATEA CLUJ: 4—1. Ultimul meci al triunghiularului a luat sfîrșit cum era de așteptat, cu victoria clară a dinamoviștilor. Astfel, echipa din șos. Ștefan cel Mare continuă să se afle pe primul loc în clasament. **(C. Ch.)**.

Secvență din meciul „greilor" Gh. Dumbravă (IEFS) stînga — Ion Mircea (Dinamo București)

POLITEHNICA BUCUREȘTI DIN NOU VICTORIOASĂ

Triunghiularul Politehnica București — A.S.A. Tg. Mureș — Unirea Arad s-a încheiat cu un frumos succes al formației studențești din Capitală. Iată cîteva amănunte:

POLITEHNICA BUCUREȘTI — A.S.A. TG. MUREȘ: 3—2. Echipa bucureșteană, cu Ion Herman (cat. 93 kg) în bună dispoziție de luptă, cu Mihai Stratan (cat. 70 kg) evoluînd foarte sigur în confruntarea cu Ștefan Nagy, și-a adjudecat pe merit victoria în partida cu formația din Tg. Mureș. O mare surpriză a furnizat Ion Herman care l-a învins prin ippon pe cunoscutul judoka Cristian Nicolau.

POLITEHNICA BUCUREȘTI — UNIREA ARAD 3—2. Bucureștenii au luptat cu un adversar destul de incomod, dar pînă la urmă victoria a fost de partea lor.

UNIREA ARAD — A.S.A. TG. MUREȘ: 3—2. După ce au pierdut prima confruntare, antrenorul arădean Mihai Botez nu a făcut nici o schimbare în echipă. De astă dată, însă, elevii săi au concurat mai bine, reușind în final o meritată victorie. Punctele echipei din Arad au fost obținute de C. Prisecaru, Gh. Căpriceanu și St. Doncea. Ultimul a susținut un meci deosebit de aprig cu Traian Balaban, de care a dispus prin yusei-gachi. **(I. Gv.)**

CRAIOVA **(prin telefon). Universitatea** din localitate a ratat marea șansă de a obține un punct sau două, oferită de faptul că partidele programate de această etapă le susținea acasă. Formația craioveană a fost întrecută — și încă la scoruri categorice — atît de Universitatea București, cu 4—1 cît și de Dinamo Brașov, cu 5—0. În urma acestor insuccese se pare că echipa craioveană nu mai poate evita retrogradarea din Divizia A. În cea de a treia confruntare, **Dinamo Brașov** a dispus de **Universitatea București** cu 4—1. Mai trebuie să menționăm că întrecerile au fost urmărite de foarte puțini spectatori, cu toate că partidele au prilejuit dispute pasionante și de un nivel tehnic apreciabil. Anonimatul acestei competiții trebuie pus, în bună măsură, pe seama organizatorilor, care n-au făcut nici măcar un afiș! **(T. COSTIN — coresp.).**

IAȘI **(prin telefon).** — Înaintea acestei etape, echipa ieșeană, Școala sportivă Unirea, se afla pe penultimul loc în clasament, la egalitate de puncte cu **Constructorul Miercurea Ciuc**, fiind amenințată cu retrogradarea. Spre satisfacția numeroșilor spectatori prezenți în sala de sport Agronomia, formația gazdă a obținut un punct deosebit de prețios, întrecînd pe Constructorul cu 3—2. Triunghiularul a fost însă dominat de **Rapid București** care a depășit cu 3—2 pe Constructorul și cu 5—0 pe Unirea. **(D. DIACONESCU — coresp. județean).**

1. **Dinamo București**	8	7	0	1	30—9	7 p
2. Poli. București	8	7	1	0	24—13	7 p
3. Dinamo Brașov	8	6	1	1	31—8	6 p
4. I.E.F.S. București	8	6	0	2	24—16	6 p
5. Rapid București	8	5	0	3	23—16	5 p
6. Universitatea Buc.	8	5	0	3	31—17	5 p
7. Unirea Arad	8	3	0	5	17—22	3 p
8. A.S.A. Tg. Mureș	8	3	0	5	15—24	3 p
9. Universitatea Cluj	8	2	0	6	14—25	2 p
10. Sc. sportivă 4 Iași	8	2	0	6	12—28	2 p
11. Construc. M. Ciuc	8	1	0	7	15—22	1 p
12. Universitatea Craiova	8	0	0	8	5—33	0 p

P. S. Rezultatele de egalitate nu sînt punctate

„CUPA F. R. BOX" — PRIVITĂ CU SUPERFICIALITATE DE PREA MULTE ECHIPE

Întrecerile din cadrul Cupei F. R. Box polarizează interesul iubitorilor sportului cu mănuși din întreaga țară dar, din păcate, nu peste tot acest interes este onorat de sportivi. Iată, pe scurt, ce ne-au relatat corespondenții noștri.

La Constanța, combinata sindicală din localitate a cîștigat întîlnirea cu Electroputere Craiova cu 27—15. Constănțenii au obținut cinci victorii înainte de limită, craiovenii prezentîndu-se slab pregătiți, fără antrenori și fără conducători! **(Radu Avram).**

Boxerii de la C.S.M. **Reșița** au întrecut Constructorul Galați cu 24—20. Aproape 1 000 de spectatori au asistat la întreceri spectaculoase, de un bun nivel tehnic. Cel mai frumos meci al galei l-au furnizat „penele" Pavel Nedelcea (Reșița) și Octavian Amăzăroaie (Galați). A cîștigat Nedelcea datorită îndeosebi evoluției din ultimul rund. **(D. Glăvan).**

Întrecere deosebit de echilibrată la **Brașov**, unde echipa gazdă, Dinamo, a întrecut greu, cu 23—21, formația pugiliștilor de la Farul. Surpriza reuniunii a constituit-o meciul 'nul obținut de brașoveanul Ion Șulă în fața proaspătului campion al „muștelor" Faredin Ibrahim, rezultat care (așa cum ne informează corespondentul nostru **Carol Gruia**) îl nedreptățește pe tînărul Ion Șulă.

Iată și o victorie în deplasare, singura realizată pînă acum. Box Club Brăila a întrecut la **Arad** echipa Motorul din localitate cu 23—19. Brăilenii, mult mai bine pregătiți decît adversarii lor, și-au asigurat prin acest succes promovarea în etapa superioară a competiției, fiind puțin probabil ca ei să piardă pe teren propriu întîlnirea retur. **(Șt. Iacob).**

Scorul etapei a fost realizat de către pugiliștii de la A.S.A. **Cluj**. Ei au primit vizita sportivilor de la Drobeta Turnu Severin de care au dispus cu 32—11. Între cele două formații a existat un mare decalaj valoric. Clujenii au cîștigat 10 dintre cele 11 meciuri programate, oaspeții obținînd o singură decizie de egalitate. De reținut că boxerii de la Drobeta nu au avut reprezentant la categoria muscă. E puțin probabil ca în întîlnirea retur selecționata Drobeta Turnu Severin să mai poată recupera terenul pierdut. **(T. Radvani).**

La Cîmpulung Muscel, selecționata S. C. Muscel — A.R.O. a dispus cu 27—13 de U. M. Timișoara. Cea mai disputată partidă a avut loc în limitele categoriei cocoș între N. Manea (Cîmpulung) și Fl. Jurcuță (Timișoara). După o luptă frumoasă, cei doi au terminat la egalitate. **(D. Rădulescu).**

Stănilești și Pogănești — două comune vasluiene

(Urmare din pag. 1)

complexe aproape la nivelul fiecăruia dintre sate. La acest capitol, locuitorii din **Pogănești** se fac remarcați cu deosebire. Duminical, aproape 30 de săteni în puterea vîrstei se întrec la trîntă (unul dintre ei, **Vasile Nechita** a fost campion național sătesc în 1971).

Oina este cea de a doua disciplină sportivă deosebit de agreată la Pogănești. Există două terenuri construite cu posibilități locale și cîteva formații alcătuite pe criterii de vîrstă. Reprezentativa Pogăneștilor este cunoscută de multă vreme, ea reprezentînd județul Vaslui la cîteva competiții republicane. Am săvîrși o nedreptate dacă nu am aminti numele profesorului de educație fizică **Vasile Cebuc**, unul dintre cei mai activi animatori ai sportului din această așezare rurală. Printre acțiunile sale remarcabile se numără și faptul că, prin ajutorul său, oamenii și-au făcut rost de saltele și de dresuri de trîntă și au la dispoziție, în cantități suficiente, toate materialele necesare practicării jocului de oină.

UN PROFESOR ȘI ELEVII SĂI AMATORI DE SPORT

Asociația sportivă a școlii din Stănilești este, la rîndul ei, un alt punct de referință puternic, în comparație cu alte unități rurale similare. La ora cînd vizitam localul (cu cîteva zile înaintea începerii noului an școlar) copiii, împreună cu profesorul lor, **Ionel Chirițoiu**, lucrau de zor la reamenajarea instalațiilor sportive de la terenurile de handbal și volei din curtea școlii, trasau spațiile de joc cu praf alb de var sau umpleau cu nisip groapa de sărituri. Totul arăta îngrijit și ne-a produs o plăcută impresie. Din discuții am aflat și alte amănunte sportive: anul trecut s-au desfășurat campionate pe școală la minifotbal și volei (cîștigătoare — după cum am văzut în clasamentele îngrijit alcătuite — clasele a VIII-a); întîlniri amicale la volei, fotbal și handbal cu reprezentativele școlare ale altor sate; există un colț sportiv în școală (pe care nu l-am văzut în mult licee din orașele județului Vaslui...).

O INIȚIATIVĂ PE CARE O SUGERĂM FORURILOR DE RESORT

Trînta are tradiție în multe dintre comunele și satele județului Vaslui. Sătenii manifestă interes pentru această disciplină fie că o practică, fie că asistă la întrecerile organizate în diferite ocazii. Avînd în vedere aceste fapte, credem că forurile județene răspunzătoare de sportul sătesc ar putea face mai mult pentru impulsionarea pe trepte superioare a acestei ramuri. Ne gîndim la posibilitatea de a asigura un cadru de practicare a trîntei în mod organizat, care să includă o oarecare regularitate și un nivel tehnic de pregătire, bine supravegheat. Înființarea unor centre sătești ni se pare soluția la care trebuie să se apeleze pentru realizarea acestui deziderat. C.J.E.F.S., Comitetul județean al U.T.C., U.J.C.A.P. pot depista mai întîi eventualii animatori, aleși din rîndul locuitorilor (profesori de educație fizică, instructori, vechi practicanți săteni), pe care să-i inițieze în cadrul unor cursuri de instruire. O dată asigurat fondul de cadre, amintitele organizații pot proceda la înzestrarea minimală (deocamdată) și progresivă a centrelor cu materialele specifice trebuincioase. Considerăm că astfel concepute și activizate, centrele de trîntă vor putea juca un rol din ce în ce mai important în dezvoltarea educației fizice rurale, în special, și a sportului vasluian în general. Să nu uităm că din masa de practicați ai acestui sport de tradiție se pot ivi performerii luptelor — disciplină ce a prins rădăcini zdravene în reședința de județ.

REZULTATE DIN DIVIZIA B LA VOLEI

Duminică s-a disputat ultima etapă din cadrul primului tur al diviziei B la volei. Notabile sînt rezultatele înregistrate de Delta Tulcea (3—2 la București, cu Locomotiva), care prin acest succes se află la a cincea victorie consecutivă, ocupînd primul loc în serie, Voința Alba Iulia (învingătoare la Craiova cu 3—2 în fața formației Electroputere) și Dacia Pitești (cîștigătoare cu 3—0, în deplasare, în dauna echipei I.G.C.M. Brașov). **(P. PEANĂ).**

Iată rezultatele înregistrate în ultima etapă a turului: MASCULIN: Politehnica Iași — Unirea Tricolor Brăila 2—3, Petrolul Ploiești — C.S.U. Brașov 3—0, C.S.M. Suceava — C.S.U. Pitești 3—0, Locomotiva București — Delta Tulcea 2—3, Confecția București — Medicina București 0—3, Exploratorul Caransebeș — Corvinul Hunedoara 3—0, Electroputere Craiova — Voința Alba Iulia 2—3, C.F.R. Cluj — Silvania Șimleul Silvaniei 2—3, Foresta Arad — Alumina Oradea 3—0; FEMININ: Ceahlăul P. Neamț — Universitatea Iași 3—2, Știința Bacău — Tomistex Constanța 1—3, Universitatea București — Viitorul București 3—1, Flacăra roșie București — Progresul București 2—3, Spartac București—C. P. București 3—0, Drapelul roșu Sibiu — Voința Craiova 3—0, Voința Brașov — Voința M. Ciuc 3—2, I.G.C.M. Brașov — Dacia Pitești 0—3, Medicina Tg. Mureș — Corvinul Deva 3—0, Constructorul Arad — Voința Oradea 1—3.

(Rezultatele au fost comunicate de corespondenții noștri: I. Costiniu, C. Alexa, D. Onciul, I. Pocol, V. Popovici, N. Magda, A. Vasilescu, C. Nemțeanu, I. Iancu, C. Gruia, I. Ionescu, S. Albu, Șt. Iacob).

„Cupa 7 Noiembrie" la arme cu aer comprimat

(Urmare din pag. 1)

ma oară la un concurs de amploare la pistol; **seniori: 1. D. Iuga 385 p**, 2. M. Roșca 375 p, 3. A. Cristea 371 p (toți de la Dinamo); **junioare: 1. Silvia Raț 353 p**, 2. Daria Sevcisen (ambele de la Metalul) 336 p, 3. Alina Jerca (Olimpia) 331 p; **juniori: 1. G. Klaus 352 p**, 2. L. Pop 351 p (ambii de la Dinamo), 3. C. Stoica (Școlarul) 350 p.

La începători au terminat victorioși următorii: Adriana Sociu (Dinamo) 154 p, Nelu Vlad (Școlarul) 146 p la proba de pușcă 20 „diabolouri" și Vasile Grădișteanu (Olimpia) 162 p la pistol.

O mențiune pentru antrenorii clubului Dinamo și membrii comisiei orășenești care, cu ocazia acestui concurs, au amenajat un poligon pentru probele cu aer comprimat, cu 15 linii de tragere, într-o fostă sală de gimnastică de la complexul Dinamo.

fotbal

O ETAPĂ ACCEPTABILĂ CA NIVEL TEHNIC

(Urmare din pag. 1)

printre antrenorii noştri ? Să fim de acord cu ei cînd susţin că trecerea de la un „regim de viteză" al campionatului la altul (e vorba de numărul mult mai mare de meciuri ca în campionatele precedente ; de pildă, anul trecut etapa a XII-a s-a jucat abia la 19 noiembrie ; în 1971, la 1 decembrie) i-a dereglat pe jucători, că i-a pus în faţa unor probleme noi privind instruirea şi menţinerea în formă chiar şi pe ei, pe tehnicieni ? Să dăm crezare faptului că creşterea numărului de echipe ce vor părăsi, în iunie viitor, Divizia A şi-a pus încă de pe acum pecetea asupra jocului ? Deocamdată nu ne putem pronunţa definitiv. Cert este un singur lucru : că... se joacă mai mult fotbal ! Ca număr de meciuri, însă. Etapele următoare vor confirma (sperăm), sau vor infirma (nu dorim...) aceste idei.

Dar în afară de cele cîteva aprecieri pozitive ce, repetăm, dorim să primeze în comentariile săptămînilor viitoare, ceea ce atrage în mod foarte serios atenţia cronicarului este **numărul tot mai mare de avertismente pe care arbitrii sînt obligaţi să le împartă în dreapta şi în stînga, pentru a asigura o desfăşurare a partidelor cît mai aproape de litera regulamentului.** La Bucureşti, în întîlnirea dintre Sportul studenţesc şi F.C. Constanţa, de pildă, numai în prima repriză au fost 45 de întreruperi ! În acelaşi joc — şase cartonaşe galbene, 25 — în cele nouă partide. Cifra se menţine, de cîteva etape, foarte ridicată, la peste 20 de cartonaşe galbene. S-a „plecat" cu 17 în acest campionat, au urmat două etape de relativă acalmie (şase în etapa a II-a şi 11 în a III-a), pentru ca numărul acestor cartonaşe galbene să crească apoi, meci de meci, ajungînd la 26 în etapa a X-a, 27 în a XI-a şi 25 sîmbătă şi duminică.

De ce a crescut numărul lor ? **FEDERAŢIA DE SPECIALITATE A DEMONETIZAT ACEST GEN DE AVERTISMENTE, ÎNTRUCÎT NU I-A DAT NICI O FINALITATE. S-a ajuns să avem jucători cu cîte cinci astfel de avertismente** (Beldeanu), **cu cîte patru** (Tănăsescu, Dodu, Bölöni, Smarandache) **şi cîte trei**, urmaţi de o adevărată „armată" cu cîte două avertismente. **Faţă de nici unul dintre aceştia nu s-a luat vreo măsură.** Numai cartonaşul roşu este — prin natura lucrurilor — operant, celălalt fiind sinonim cu o admonestare obişnuită. Şi atunci **cum să nu crească în proporţie mai mult decît aritmetică numărul avertismentelor trecute în foile de arbitraj ? CUM SĂ SE SINCHISEASCĂ CEI ÎN CAUZĂ DE CREŞTEREA NUMĂRULUI DE SANCŢIUNI, DACĂ ELE NU AU NICI O URMARE ?**

În alte ţări (Italia, Cehoslovacia, Anglia, Belgia, Brazilia) aceste avertismente au devenit cu adevărat o frînă în calea jocului dur şi a antijocului, pentru că — oarecum păstrînd ideea eliminărilor de la baschet, efectuate după acumularea unui anumit număr de avertismente — s-a hotărît ca acei fotbalişti care au primit două, trei sau patru avertismente să fie suspendaţi pe o etapă sau mai multe. Numai că la noi, **F.R. Fotbal, clementă, nu a luat nici o hotărîre în acest sens.** Socotim că ea nu trebuie să mai întîrzie.

Dar etapa nr. 12 aduce şi o altă constatare pozitivă : este vorba de existenţa — la egalitate de goluri marcate — a doi jucători, Bălan, de la Universitatea Craiova, şi Adam, de la C.F.R. Cluj, în fruntea clasamentului golgeterilor. Fiecare cu cîte 11 goluri marcate, ceea ce reprezintă **un record pentru ultimele campionate**, şi o prezenţă printre fruntaşii clasamentului european. De pildă, anul trecut, după acelaşi număr de etape disputate, în fruntea „tunarilor" noştri se afla debutantul, pe atunci, Roznai de la Jiul, cu 9 goluri marcate. Să însemne prezenţa celor doi în fruntea golgeterilor, cu o medie destul de bună pe meci, că s-a rezolvat, într-o măsură, problema oamenilor de gol ? Adam este un mai vechi animator al clasamentelor golgeterilor, Bălan — cunoscut şi el din anii trecuţi — de abia în acest campionat şi-a dovedit calităţile de şuter, mai bine zis de jucător cu simţ al porţii. În spatele celor doi — un vid pe spaţiul a trei goluri, întrucît cei care urmează nu au înscris decît 8 puncte.

Deşi jenat de un jucător clujean (Anca), Haidu, portarul Stelei, boxează balonul, înlăturînd pericolul din careul mic. Fază din meciul „U" — Steaua, încheiat, cum se ştie, cu victoria formaţiei studenţeşti
Foto : Marinel HUZONI — Cluj

„F.C. ŞOIMII" NOUL CLUB AL SIBIULUI

Luni seara a avut loc la Sibiu constituirea clubului de fotbal al oraşului care va purta denumirea de „F. C. ŞOIMII SIBIU". La şedinţa de constituire au participat reprezentanţi ai F.R.F., ai C.J.E.F.S. Sibiu, antrenori şi jucători din localitate, numeroşi iubitori ai fotbalului. Din conducerea noului club fac parte — printre alţii — tov. **Francisc Gherghel, Lucian Bogdan** şi **Aurel Gorun**; consiliul clubului e compus din 40 de membri. În activul salariat au fost numiţi tov. **Ionel Peteulescu** şi **Mircea Dancu**. Antrenori funcţionează, în continuare, **Viorel Mureşan** şi **Horst Retscher**. Tot cu această ocazie s-a constituit şi asociaţia „**Amicii F.C. Şoimii—Sibiu**".

Ilie IONESCU
coresp. judeţean

CAMPIONATUL ECHIPELOR DE TINERET–REZERVE

1. STEAUA	12	7	3	2	23-10	17
2. Univ. Craiova	12	8	0	4	18-12	16
3. Rapid	12	7	2	3	15-11	16
4. Petrolul	12	6	2	4	20-15	14
5. F. C. Argeş	12	5	3	4	23-15	13
6. Dinamo	12	5	3	4	11- 7	13
7. Polit. Tim.	12	6	1	5	20-18	13
8. C.S.M. Reşiţa	12	4	5	3	15-18	13
9. A.S.A. Tg. M.	12	5	2	5	20-18	12
10. Politehnica Iaşi	12	5	2	5	16-15	12
11. Steagul roşu	12	5	2	5	14-14	12
12. „U" Cluj	12	4	3	5	13-13	11
13. U.T.A.	12	4	3	5	15-16	11
14. C.F.R. Cluj	12	5	1	6	18-21	11
15. F. C. C-ţa	12	4	2	6	18-25	10
16. Sport Club Bc.	12	4	2	6	14-24	10
17. Sportul st.	12	4	1	7	12-22	9
18. Jiul	12	1	1	10	11-22	3

MÎINE, RETURUL PARTIDELOR DIN CUPELE EUROPENE

DINAMO A PLECAT LA MADRID

Reveniţi, aşa cum am anunţat, încă de sîmbătă seara de la Reşiţa, fotbaliştii de la **Dinamo** au făcut ieri un antrenament susţinut — ultimul înaintea plecării spre **Madrid**, pentru partida-retur cu **Atletico**. Astăzi de dimineaţă, lotul alcătuit din 16 jucători a părăsit **Bucureştiul**, pe calea aerului, îndreptîndu-se spre capitala **Spaniei**. Antrenorul **Ion Nunweiller** ne spunea că — în ciuda unei perioade de formă destul de slabă — speră să realizeze cu echipa lui o partidă care să mai şteargă din proasta impresie lăsată de prima întrecere cu formaţia-campioană a Spaniei. După toate probabilităţile, **Radu Nunweiller** va fi întrebuinţat, în întîlnirea de mîine seară, în linia de mijloc, iar în atac va reintra **Dudu Georgescu**. Unsprezecele probabil ar arăta, prin urmare, aşa : **Cavai — Cheran (Lucuţă), G. Sandu, Dobrău, Deleanu — Dinu, Sătmăreanu II, Nunweiller — Lucescu, Dumitrache, Dudu Georgescu.**

Atletico încearcă să „repare", în aceste zile, urmările şocului produs de eşecul de duminică din faţa marii sale rivale, **Real**. Antrenorul **Lorenzo** a declarat, duminică seara, că — aşa cum a mai spus-o de altfel — echipa sa demonstrează o mare slăbiciune, o scădere netă în partidele de pe teren propriu şi că meciul cu **Real** a constituit încă un argument. **„Am mare teamă ca efectele înfrîngerii să nu stăruie pînă la partida cu Dinamo"**, a încheiat antrenorul lui Atletico.

JUCĂTORII CRAIOVENI ÎŞI ÎNCHEIE AZI PREGĂTIRILE

Cu antrenamentul din această dimineaţă, jucătorii craioveni îşi vor încheia, practic, pregătirile în vederea partidei-retur, de mîine, cu formaţia belgiană **Standard Liège**. După meciul de campionat de sîmbătă, cu C.F.R. Cluj, duminică, programul a cuprins numai acţiuni necesare recuperării forţelor. Ieri a avut loc o şedinţă de pregătire, cu o durată de 90 de minute, cu conţinut fizico-tactic, în cursul căreia antrenorii **C. Cernăianu şi C. Oţet**, au insistat în a-şi obişnui jucătorii cu construirea acţiunilor de atac, numai pe extreme, cu mărirea vitezei în zona de finalizare şi renunţarea la centrările înalte, stereotipe, în interiorul careului advers. Cu siguranţă, **Oblemenco** accidentat (ruptură de fibre musculare), nu va putea fi utilizat în formaţie şi în consecinţă va fi folosit **Niţă**.

Interesul pentru întîlnirea de mîine cu **Standard Liège** este foarte mare. Se consideră că tribunele stadionului Central vor deveni neîncăpătoare faţă de solicitările existente. Organizatorii au pus în vînzare, de ieri dimineaţă, 30.000 de bilete.

Delegaţia fotbaliştilor belgieni, care va fi însoţită şi de cîteva sute de suporteri, şi-a anunţat sosirea la Craiova, pentru astăzi la prînz, venind direct de la **Liège** cu un avion special. Ea va fi găzduită la hotelul „Jiul". Duminică, **Standard Liège** a susţinut, în deplasare, jocul cu S.K. Lierse, din cadrul „Cupei Belgiei", pe care l-a pierdut cu 0—1. După informaţiile primite, echipa a evoluat sub posibilităţi, numai fundaşul **Dewalque** şi extrema dreaptă **Musovici** situîndu-se la un nivel corespunzător. **Rora** şi **Sigurvinsson** nu au jucat, dar ei vor fi, cu siguranţă, prezenţi în formaţia lui **Standard** în meciul de mîine.

Gh. NERTEA

★

U.E.F.A. a desemnat ca observator pentru meciul de mîine dintre *Universitatea Craiova* şi *Standard Liège*, pe dr. *G. Dedes*, preşedintele federaţiei de fotbal din Grecia.

Azi, la Moscova, în Campionatul european feroviar

LOKOMOTIV MOSCOVA – RAPID BUCUREŞTI

Astăzi, echipa **Rapid** susţine în capitala Uniunii Sovietice meciul retur cu formaţia **Lokomotiv** Moscova, în semifinalele campionatului european feroviar.

Fotbaliştii bucureşteni au părăsit ieri Capitala, pe calea aerului, cu destinaţia Moscova.

Antrenorii D. Macri şi N. Belizna au deplasat următorul lot de jucători : **Răducanu, Ioniţă, Pop, Angelescu, Fl. Marin, Grigoraş, Niţă, Codrea, Rişniţă, M. Stelian, Savu, Năsturescu, Dumitriu II, Neagu, Petreanu şi Bartales.**

Reamintim că prima partidă disputată la Bucureşti a revenit echipei Rapid, victorioasă cu 3—2.

O consfătuire ce trebuie ancorată în realitatea fotbalului nostru

CARE ESTE PRODUCŢIA CENTRELOR DE COPII ŞI JUNIORI ?

După cum am mai anunţat, la sfîrşitul săptămînii trecute, în şedinţa sa de lucru, Biroul federal a discutat, printre alte probleme ce privesc fotbalul nostru, şi **tematica consfătuirii cu antrenorii din centrele de copii şi juniori şi din secţiile de fotbal din unităţile de învăţămînt, ca şi proiectul regulamentului de organizare a acestor importante unităţi de selecţie, instruire şi formare a viitorilor fotbalişti.** Consfătuirea va avea loc între 3 şi 7 decembrie şi la ea vor fi invitaţi preşedinţi de secţii, responsabilii centrelor şi antrenori, aproape 200 de persoane care se ocupă **(sau ar trebui să se ocupe, pentru că nu peste tot rezultatele sînt pe măsura cerinţelor!)** de viitorul fotbalului nostru. **Programul pe care federaţia l-a alcătuit este deosebit de bogat** (poate chiar încărcat) şi din el nu vor lipsi: **o analiză a activităţii pe anul 1972—73; referate privind selecţia, instruirea, particularităţile pe care le prezintă copiii pe diferite categorii de vîrstă** (10—12, 13—15 ani); **orientarea procesului de instruire la nivelul acestei categorii de sportivi : particularităţile pe care le prezintă acest proces ; conţinutul instruirii şi filme demonstrative, cu antrenamente model.**

Drept să spunem, nu e vorba de o noutate în materie. Asemenea consfătuiri şi prelegeri au mai avut loc. Dar atunci, mulţi antrenori au venit, au ascultat, au notat, au admirat „lecţiile-model", s-au înapoiat acasă şi au făcut tot ce au ştiut ei şi treburile au mers ca înainte, adică bine acolo unde rezultatele anterioare dovedeau că se lucrează cu competenţă şi interes, şi slab, unde nu s-a făcut mai nimic de la înfiinţarea centrului respectiv.

De data aceasta, aşa cum sublinia şi preşedintele federaţiei, tov. Mircea Angelescu, e necesar de a se da consfătuirii un mai pronunţat caracter practic, de schimb de experienţă, cu o sporită eficienţă, adică ieşirea din anumite canoane şi dogme „tehnico-tactico-ştiinţifico-morfologico etc." şi ancorarea în munca concretă, de formare a viitorilor fotbalişti, bineînţeles, nu pe principii şi practici empirice. DE FOARTE MULTĂ VREME, ÎN MULTE CENTRE, CREŞTEREA JUCĂTORILOR DE VALOARE ESTE ÎNCĂ UN DEZIDERAT NEÎMPLINIT. Poate că acum antrenorii de la centrele din **P. Neamţ, Bîrlad, Galaţi, Focşani, Tulcea, Rm. Vîlcea, Mediaş** s.a. vor spune de ce nu dau încă un fotbalist mai răsărit — scopul major al existenţei lor —, ca, de altfel, şi centre cu mari pretenţii ca cele de la **Steagul roşu, F. C. Constanţa, U.T.A., Dinamo** (unde apariţia unor **Dobrău, Lucuţă** şi **Vrînceanu** e de dată recentă), a căror producţie e minimă faţă de posibilităţile ce le au, după cum, cei ce au obţinut rezultate mai bune — **„U" Cluj, Rapid, Steaua, Univ. Craiova, Politehnica Iaşi, Progresul** — vor dezvălui „secretele" care le-au dat posibilitatea să lanseze în Divizia A o serie de jucători mai buni. **Pentru că,** orice s-ar spune, **producţia celor 45 de centre de copii şi juniori** (dintre care 41 sînt finanţate de către federaţie) **este nesatisfăcătoare, mai ales prin prisma valorii jucătorilor daţi, valoare ce trebuie comparată pe plan internaţional şi nu în limitele Diviziei A sau a echipelor de tineret.** De mulţi ani, constatăm că **divizionarele A se plîng de imposibilitatea de a-şi completa loturile, că echipele de tineret sînt destul de slabe sub aspect valoric** (unele dintre acestea sînt ţinute doar din obligaţie), **că echipa naţională de juniori are probleme de alcătuire, că antrenorul acesteia aleargă cu lumînarea să găsească vreun junior apt de selecţie.**

Iată cîteva dintre problemele majore pe care consfătuirea trebuie să le dezbată şi cărora trebuie să le găsească cea mai bună rezolvare, repetăm, fără a neglija latura teoriei, cu care antrenorii prezenţi trebuie puşi la curent.

Constantin ALEXE

LA 11 NOIEMBRIE O NOUĂ TRAGERE A LOTERIEI ÎN OBIECTE

La 11 noiembrie va avea loc, la Bucureşti, o nouă tragere a Loteriei în obiecte care acordă participanţilor mari avantaje : se efectuează 24 extrageri (faţă de 21 la tragerile anterioare), se acordă autoturisme TRABANT 601 şi cîştiguri în obiecte în valoare de 25.000 lei, 10.000 lei, 5.000 lei, 2.000 lei, 1.000 lei şi altele.

Tragerea va consta din 24 extrageri separate, după cum urmează : 3 extrageri de numere formate din cîte 6 cifre ; 6 extrageri de terminaţii a 5 cifre ; 10 extrageri de terminaţii a 4 cifre ; 4 extrageri de terminaţii a 3 cifre şi o extragere de terminaţii cu 2 cifre.

Participarea se face pe bilete de 5 lei bucata. Mai multe bilete, mai multe şanse de cîştig !

• Tragerea Pronoexpres de mîine va fi televizată direct din Studioul de Televiziune, cu începere de la ora 18.05. Reţineţi ! Astăzi este ULTIMA ZI pentru procurarea biletelor !

PREMIILE TRAGERII PRONOEXPRES DIN 31 OCTOMBRIE 1973

EXTRAGEREA I : Cat. 1 : 1 variantă 10% a 100.000 lei ; cat. 2 : 1 variantă 25% a 36.616 lei şi 2 variante 10% a 14.646 lei ; cat. 3 : 13,50 a 4.882 lei ; cat. 4 : 57,30 a 1.150 lei ; cat. 5 : 160,50 a 411 lei ; cat 6 : 4499,35 a 40 lei.
REPORT CATEGORIA 1: 592.862 lei

EXTRAGEREA a II-a : Cat. B : 14,75 variante 5.810 lei ; cat. C : 33,20 a 2.581 lei ; cat. D : 1805,65 a 60 lei ; cat. E. 111,15 a 200 lei ; cat. F. 2529,40 a 40 lei.
REPORT CATEGORIA A : 85.697 lei

Premiul de 100.000 lei jucat 10% de la categoria 1, a fost obţinut de BĂRBULESCU VICTOR din Tohanul Vechi, judeţul Braşov.

Rubrică redactată de LOTO — PRONOSPORT

ETAPA A XI-a ÎN DIVIZIA C

CHIMICA TÎRNĂVENI LA PRIMA ÎNFRÎNGERE: 1-2 CU OLTUL SF. GHEORGHE

SERIA I

Avîntul Frasin	— Unirea Iaşi	1—1 (0—0)
C.S. Botoşani	— Minobradul V. Dornei	3—0 (1—0)
Constr. Iaşi	— Sp. muncitoresc Sv.	2—1 (1—0)
Minerul Gura H.	— Metalul Rădăuţi	1—1 (1—0)
Vict. PTTR Botoşani	— Danubiana Roman	2—1 (2—1)
Nicolina Iaşi	— Constr. Botoşani	1—0 (0—0)
Foresta Fălticeni	— Cristalul Dorohoi	3—0 (1—0)
A.S.A. Cîmpulung	— Univ. Iaşi	3—0

(Universitatea fiind scoasă din camp.)

(Corespondenţi : I. Bodnar, T. Ungureanu, Tr. Tudose, D. Bolohan, U. Teodor, V. Diaconescu, şi D. Crăciun).

1. C.S. BOTOŞANI	11	6	3	2	20—12	15
2. Unirea Iaşi	11	5	5	1	10— 5	15
3. A.S.A. Cîmpulung	11	6	2	3	27— 9	14
4. Foresta Fălticeni	11	6	2	3	17— 9	14
5. Danubiana Roman	11	5	2	4	21—10	12
6. Metalul Rădăuţi	11	4	4	3	19—15	12
7. Constr. Botoşani	11	6	0	5	15—13	12
8. Avîntul Frasin	11	5	2	4	19—17	12
9. Cristalul Dorohoi	11	5	1	5	22—17	11
10. Minerul Gura Humorului	11	5	1	5	16—14	11
11. Sportul muncitoresc Sv.	11	4	3	4	13—11	11
12. Constructorul Iaşi	11	5	1	5	10—12	11
13. Nicolina Iaşi	11	4	2	5	14—15	10
14. Victoria PTTR Botoşani	11	3	2	6	14—28	8
15. Minobradul Vatra Dornei	11	2	3	6	11—21	7
16. Universitatea Iaşi	11	0	1	10	1—41	1

Etapa viitoare — 11 noiembrie : Nicolina Iaşi — Constructorul Iaşi, Sportul muncitoresc Suceava — Danubiana Roman, Constructorul Botoşani — C.S. Botoşani, Foresta Fălticeni — Minobradul Vatra Dornei, Cristalul Dorohoi — Minerul Gura Humorului, Metalul Rădăuţi — Victoria PTTR Botoşani, Avîntul Frasin — A.S.A. Cîmpulung, Unirea Iaşi — stă.

SERIA A II-A

U.R.A. Tecuci	— Minerul Comăneşti	1—0 (0—0)
Constr. Gh. Gh.-Dej	— Foresta Gugeşti	5—1 (1—1)
Huşana Huşi	— Energia Gh. Gh.-Dej	1—0 (1—0)
Textila Buhuşi	— Trotuşul Gh. Gh.-Dej	0—0
Cimentul Bicaz	— Oituz Tg. Ocna	2—0 (0—0)
Bradul Roznov	— Rulmentul Bîrlad	1—0 (0—0)
Letea Bacău	— Locomotiva Adjud	7—0 (3—0)
Constr. Vaslui	— Relonul Săvineşti	1—1 (1—1)

(Corespondenţi : C. Filiţă, Gh. Gorun, Gh. Dulhac, I. Vieru, St. Ghimpe, D. Soroceanu, I. Iancu şi M. Moga).

1. RELONUL Săvineşti	11	4	6	1	27— 8	14
2. Letea Bacău	11	5	3	3	20— 9	13
3. Trotuşul Gh. Dej	11	4	5	2	14— 8	13
4. Energia Gh. Dej	11	5	3	3	10— 9	13
5. Textila Buhuşi	11	4	4	3	17— 7	12
6. Constructorul Gh. Dej	11	5	2	4	15— 9	12
7. U.R.A. Tecuci	11	6	0	5	18—14	12
8. Minerul Comăneşti	11	5	2	4	13—16	12
9. Cimentul Bicaz	11	3	5	3	10—10	11
10. Huşana Huşi	11	5	1	5	14—19	11
11. Rulmentul Bîrlad	11	3	4	4	9—12	10
12. Bradul Roznov	11	4	2	5	12—21	10
13. Foresta Gugeşti	11	3	3	5	14—14	9
14. Constructorul Vaslui	11	3	3	5	9—18	9
15. Oituz Tg. Ocna	11	4	0	7	10—21	8
16. Locomotiva Adjud	11	2	3	6	7—24	7

Etapa viitoare : Foresta Gugeşti — Constructorul Vaslui, Minerul Comăneşti — Textila Buhuşi, Relonul Săvineşti — Cimentul Bicaz, Constructorul Gh. Gheorghiu-Dej — Energia Gh. Gheorghiu-Dej, Rulmentul Bîrlad — Locomotiva Adjud, Trotuşul Gh. Gheorghiu-Dej — U.R.A. Tecuci, Oituz Tg. Ocna — Bradul Roznov, Letea Bacău — Huşana Huşi.

SERIA A III-A

Victoria Floreşti	— Portul Brăila	1—0 (0—0)
Prahova Ploieşti	— Petrolul Berca	1—3 (0—1)
Luceafărul Focşani	— Carpaţi Sinaia	2—0 (2—0)
Carpaţi Nehoiu	— Olimpia Rm. Sărat	1—0 (0—0)
Chimia Brazi	— Poiana Cîmpina	1—0 (1—0)
I.R.A. Cîmpina	— Avîntul Măneciu	0—0
Petrolistul Boldeşti	— Chimia Buzău	4—0 (3—0)
Comerţul Brăila	— Unirea Focşani	1—4 (1—2)

(Corespondenţi : N. Coman, I. Tănăsescu, V. Manoliu, C. Teodorescu, A. Vasilescu, E. Stroe, N. Dincă şi N. Costin).

1. UNIREA Focşani	11	6	4	1	25—12	16
2. Petrolul Berca	11	7	1	3	17—17	15
3. Poiana Cîmpina	11	5	4	2	22— 9	14
4. I.R.A. Cîmpina	11	5	4	2	12— 8	14
5. Olimpia Rm. Sărat	11	5	3	3	19—13	13
6. Chimia Brazi	11	5	3	3	13— 8	13
7. Petrolistul Boldeşti	11	5	2	4	15—10	12
8. Luceafărul Focşani	11	5	2	4	24—22	12
9. Chimia Buzău	11	5	2	4	16—16	12
10. Carpaţi Sinaia	11	5	1	5	20—17	11
11. Victoria Floreşti	11	5	0	6	12—18	10
12. Avîntul Măneciu	11	4	2	5	7—15	10
13. Prahova Ploieşti	11	4	0	7	14—16	8
14. Portul Brăila	11	2	2	7	6—12	6
15. Carpaţi Nehoiu	11	1	3	7	11—25	5
16. Comerţul Brăila	11	2	1	8	10—25	5

Etapa viitoare : Chimia Brazi — Luceafărul Focşani, Poiana Cîmpina — Victoria Floreşti, Unirea Focşani — Avîntul Măneciu, Portul Brăila — Petrolistul Boldeşti, Chimia Buzău — I.R.A. Cîmpina, Prahova Ploieşti — Comerţul Brăila, Petrolul Berca — Carpaţi Nehoiu, Olimpia Rm. Sărat — Carpaţi Sinaia.

SERIA A IV-A

Marina Mangalia	— Arrubium Măcin	7—1 (4—0)
Cimentul Medgidia	— I.M.U. Medgidia	1—0 (0—0)
Ştiinţa Constanţa	— Voinţa Constanţa	0—1 (0—0)
Chimia Brăila	— Viitorul Brăila	1—0 (0—0)
Granitul Babadag	— Rapid Feteşti	2—0 (1—0)
Constr. Tulcea	— Dunărea Tulcea	1—4 (0—0)
Ancora Galaţi	— Tehnometal Galaţi	1—2 (0—1)
Portul Constanţa	— Electrica Constanţa	0—0

(Corespondenţi : I. Cioboată, R. Avram, N. Ster, Tr. Enache, N. Fugigiu, M. Topolschi, V. Ştefănescu şi S. Nace).

1. MARINA Mangalia	11	7	3	1	21— 5	17
2. Portul Constanţa	11	8	1	2	26—11	17
3. Chimia Brăila	11	8	1	2	15— 5	17
4. Viitorul Brăila	11	6	2	3	20— 9	14
5. Dunărea Tulcea	11	5	4	2	17— 9	14
6. Ancora Galaţi	11	5	4	2	14— 7	14
7. Electrica Constanţa	11	4	5	2	14—11	13
8. Cimentul Medgidia	11	5	1	5	13—10	11
9. I.M.U. Medgidia	11	4	1	6	13—13	9
10. Granitul Babadag	11	4	1	6	15—16	9
11. Rapid Feteşti	11	3	3	5	14—17	9
12. Voinţa Constanţa	11	2	4	5	10—20	8
13. Ştiinţa Constanţa	11	3	1	7	16—16	7
14. Tehnometal Galaţi	11	2	3	6	10—23	7
15. Constructorul Tulcea	11	2	2	7	10—25	6
16. Arrubium Măcin	11	1	2	8	6—36	4

Etapa viitoare : Arrubium Măcin — Constructorul Tulcea, Voinţa Constanţa — Portul Constanţa, I.M.U. Medgidia — Rapid Feteşti, Chimia Brăila — Marina Mangalia, Ancora Galaţi — Cimentul Medgidia, Electrica Constanţa — Ştiinţa Constanţa, Dunărea Tulcea — Viitorul Brăila, Granitul Babadag — Tehnometal Galaţi.

SERIA A V-A

Voinţa Bucureşti	— Triumf Bucureşti	3—0 (3—0)
Flacăra roşie Buc.	— Electronica Bucureşti	1—0 (0—0)
Tehnometal Buc.	— T.M. Bucureşti	2—1 (0—1)
Azotul Slobozia	— Sirena Bucureşti	2—1 (1—0)
Unirea Tricolor Buc.	— Sp. I.C.M.A. Clorogîrla	3—0 (0—0)
Argeşul Mihăileşti	— Dinamo Slobozia	1—1 (0—1)
Olimpia Giurgiu	— Laromet Bucureşti	3—2 (3—0)
Şoimii TAROM Buc.	— I.O.R. Bucureşti	1—1 (1—1)

(Corespondenţi : Gh. Vlad, C. Toader, N. Stoian, I. Matei, D. Daniel, I. Ion, P. Burcin).

1. TRIUMF Bucureşti	11	7	2	2	19—12	16
2. Voinţa Bucureşti	11	6	3	2	26— 7	15
3. Flacăra roşie Bucureşti	11	6	3	2	16—12	15
4. I.O.R. Bucureşti	11	4	5	2	18—13	13
5. Tehnometal Bucureşti	11	4	5	2	15—14	13
6. Olimpia Giurgiu	11	5	2	4	20—15	12
7. T.M. Bucureşti	11	3	6	2	11— 8	12
8. Unirea Tricolor Buc.	11	3	5	3	20—12	11
9. Sirena Bucureşti	11	5	1	5	20—14	11
10. Electronica Bucureşti	11	5	1	5	12—10	11
11. Laromet Bucureşti	11	4	3	4	16—16	11
12. Şoimii TAROM Bucureşti	11	4	2	5	17—16	10
13. Azotul Slobozia	11	3	4	4	14—22	10
14. Dinamo Slobozia	11	2	3	6	10—26	7
15. Argeşul Mihăileşti	11	3	1	7	13—30	7
16. Sportul I.C.M.A. Clorogîrla	11	0	2	9	8—28	2

Etapa viitoare : I.O.R. Bucureşti — Sportul I.C.M.A. Clorogîrla, Voinţa Bucureşti — Tehnometal Bucureşti, Triumf Bucureşti — Argeşul Mihăileşti, Unirea Tricolor Bucureşti — Olimpia Giurgiu, Sirena Bucureşti — Flacăra roşie Bucureşti, Laromet Bucureşti — Azotul Slobozia, T.M. Bucureşti — Şoimii TAROM Bucureşti, Dinamo Slobozia — Electronica Bucureşti.

SERIA A VI-A

Textilistul Piteşti	— Petrolul Tîrgovişte	1—0 (0—0)
ROVA Roşiorii de Vede	— Cetatea Tr. Măgurele	3—0 (0—0)
Răsăritul Caracal	— Petrolul Videle	2—1 (2—0)
Cimentul Fieni	— Chimia Găeşti	2—2 (1—0)
Automatica Alexandria	— Dacia Piteşti	2—4 (0—3)
Chimia Tr. Măgurele	— Progresul Corabia	4—1 (2—0)
ARO C-lung Muscel	— Unirea Drăgăşani	1—1 (1—0)
Recolta Stoicăneşti	— Vulturii C-lung Muscel	2—1 (2—0)

(Corespondenţi : Al. Momete, T. Negulescu, Gh. Donciu, I. Teodoroiu, M. Bizon, D. Gruia, D. Rădulescu şi M. Dogaru).

1. RĂSĂRITUL Caracal	11	6	3	2	17— 9	15
2. Automatica Alexandria	11	5	4	2	16— 9	14
3. Progresul Corabia	11	6	1	4	22—12	13
4. Chimia Tr. Măgurele	11	5	3	3	19—12	13
5. ROVA Roşiorii de Vede	11	6	0	5	19—12	12
6. Dacia Piteşti	11	4	4	3	20—16	12
7. Vulturii Cîmpulung	11	5	2	4	14—11	12
8. Chimia Găeşti	11	4	4	3	14—14	12
9. Cetatea Tr. Măgurele	11	4	4	3	9—15	12
10. Petrolul Tîrgovişte	11	4	3	4	10—11	11
11. Textilistul Piteşti	11	4	2	5	11—13	10
12. Recolta Stoicăneşti	11	4	2	5	16—21	10
13. Cimentul Fieni	11	3	3	5	14—20	9
14. ARO Cîmpulung	11	2	4	5	12—17	8
15. Unirea Drăgăşani	11	1	5	5	9—23	7
16. Petrolul Videle	11	2	2	7	10—17	6

Etapa viitoare : Cetatea Tr. Măgurele — Cimentul Fieni, Unirea Drăgăşani — Răsăritul Caracal, Vulturii Cîmpulung — Dacia Piteşti, ROVA Roşiori — Automatica Alexandria, Textilistul Piteşti — Progresul Corabia, Chimia Găeşti — Chimia Tr. Măgurele, Petrolul Videle — Recolta Stoicăneşti, Petrolul Tîrgovişte — ARO Cîmpulung.

SERIA A VII-A

Metalul Topleţ	— Steagul roşu Pleniţa	0—2 (0—2)
Cimentul Tg. Jiu	— Ştiinţa Petroşani	2—0 (0—0)
F.O.B. Balş	— Petrolul Ţicleni	6—1 (1—1)
Energia Rovinari	— Minerul Lupeni	1—1 (1—0)
Progresul Strehaia	— Meva Drobeta Tr. Sev.	4—1 (1—1)
Dunărea Calafat	— Victoria Călan	1—1 (1—0)
C.I.L. Drobeta Tr. Sev.	— C.F.R. Craiova	1—0 (0—0)
A.S. Victoria Craiova	— Metalurgistul Sadu	4—0 (2—0)

(Corespondenţi : R. Predescu, V. Digulescu, I. Petru, N. Ghergus, C. Bărboi, C. Treistaru, P. Manafu şi N. Drăgănoiu).

1. DUNĂREA Calafat	11	7	1	3	13— 7	15
2. Energia Rovinari	11	5	4	2	16—12	14
3. Victoria Călan	11	6	2	3	15—12	14
4. Cimentul Tg. Jiu	11	5	3	3	18— 8	13
5. Steagul roşu Pleniţa	11	6	1	4	19—13	13
6. Minerul Lupeni	11	5	3	3	14—13	13
7. MEVA Drobeta Tr. Sev.	11	5	2	4	10—10	12
8. Progresul Strehaia	11	5	2	4	15—16	12
9. C.F.R. Craiova	11	5	2	4	15—18	12
10. F.O.B. Balş	11	5	1	5	18—12	11
11. C.I.L. Drobeta Tr. Sev.	11	4	2	5	12—18	10
12. A.S. Victoria Craiova	11	3	3	5	14—14	9
13. Metalul Topleţ	11	4	1	6	17—20	9
14. Metalurgistul Sadu	11	3	3	5	12—18	9
15. Ştiinţa Petroşani	11	3	0	8	15—17	6
16. Petrolul Ţicleni	11	2	0	9	8—23	4

Etapa viitoare : Petrolul Ţicleni — Victoria Călan, Minerul Lupeni — Meva Drobeta Tr. Severin, Steagul roşu Pleniţa — Cimentul Tg. Jiu, C.I.L. Drobeta Tr. Severin — Metalurgistul Sadu, Ştiinţa Petroşani — A.S. Victoria Craiova, C.F.R. Craiova — Progresul Strehaia, F.O.B. Balş — Metalul Topleţ, Energia Rovinari — Dunărea Calafat.

SERIA A VIII-A

Unirea Sînnicolaul M.	— Strungul Arad	1—0 (0—0)
Minerul Moldova Nouă	— Unirea Tomnatic	1—0 (0—0)
Gloria Arad	— Dacia Orăştie	1—1 (1—0)
Minerul Teliuc	— C.F.R. Simeria	2—2 (0—1)
Minerul Ghelar	— C.F.R. Caransebeş	3—0 (1—0)
Electromotor Tim.	— Constr. Arad	2—1 (0—1)
Furnirul Deta	— A.S. Bocşa	0—0
Metalul Oţelu Roşu	— Progresul Tim.	5—2 (3—2)

(Corespondenţi : Ov. Gligorovici, I. Ion, I. Ştefan, I. Vladislav, Fl. Opriţa, St. Marton, P. Toma şi R. Zeno).

1. MINERUL Moldova Nouă	11	7	1	3	20—10	15
2. Minerul Ghelar	11	6	2	3	21—14	14
3. Unirea Sînnicolau Mare	11	6	1	4	23—18	13
4. C.F.R. Simeria	11	4	4	3	21—13	12
5. Metalul Oţelu Roşu	11	5	2	4	22—20	12
6. A. S. Bocşa	11	5	2	4	13—14	12
7—8. Progresul Timişoara	11	5	1	5	20—19	11
Dacia Orăştie	11	5	1	5	14—13	11
9. Unirea Tomnatic	11	5	1	5	9—13	11
10. Minerul Teliuc	11	4	2	5	23—12	10
11. Electromotor Timişoara	11	4	2	5	17—13	10
12. Furnirul Deta	11	4	2	5	7—24	10
13. C.F.R. Caransebeş	11	3	3	5	8—13	9
14. Strungul Arad	11	4	1	6	12—18	9
15. Constructorul Arad	11	3	3	5	15—22	9
16. Gloria Arad	11	3	2	6	10—19	8

Etapa viitoare : A.S. Bocşa — Metalul Oţelu Roşu, Strungul Arad — Gloria Arad, Electromotor Timişoara — Unirea Tomnatic, Minerul Moldova Nouă — Minerul Ghelar, Dacia Orăştie — Minerul Teliuc, C.F.R. Simeria — Progresul Timişoara, Constructorul Arad — C.F.R. Caransebeş, Furnirul Deta — Unirea Sînnicolaul Mare.

SERIA A IX-A

Cimentul Turda	— Minerul Bihor	3—0 (2—0)
Recolta Salonta	— Tehnofrig Cluj	2—1 (1—1)
Unirea Alba Iulia	— Crişana Sebiş	2—0 (1—0)
Someşul Beclean	— Aurul Brad	1—2 (1—2)
C.I.L. Gherla	— Constr. Alba Iulia	1—1 (1—1)
Dermata Cluj	— Soda Ocna Mureş	0—1 (0—0)
Arieşul Cîmpia Turzii	— Unirea Dej	1—1 (0—0)
Metalul Aiud	— Minaur Zlatna	3—0 (1—0)

(Corespondenţi : P. Lazăr, Gh. Cotrău, I. Filipescu, G. Platon, A. Vatau, E. Fehervari, St. Giurgiu şi I. Somogyi).

1. UNIREA Dej	11	7	1	3	23—12	15
2. Metalul Aiud	11	6	3	2	22— 5	15
3. Aurul Brad	11	7	0	4	24—16	14
4. Cimentul Turda	11	6	2	3	14—10	14
5. Soda Ocna Mureş	11	5	2	4	20—15	12
6. Recolta Salonta	11	5	2	4	10— 9	12
7. Crişana Sebiş	11	4	4	3	13—12	12
8. Constr Alba Iulia	11	4	3	4	15—15	11
9. Minaur Zlatna	11	5	1	5	10—11	11
10. Dermata Cluj	11	4	2	5	12—11	10
11. Minerul Bihor	11	4	2	5	11—22	10
12. C.I.L. Gherla	11	4	1	6	20—26	9
13. Arieşul C. Turzii	11	3	3	5	9—16	9
14. Unirea Alba Iulia	11	3	2	6	11—18	8
15. Tehnofrig Cluj	11	3	1	7	12—19	7
16. Someşul Beclean	11	2	3	6	11—26	7

Etapa viitoare : Soda Ocna Mureş — Crişana Sebiş, Unirea Alba Iulia — Dermata Cluj, Minaur Zlatna — Unirea Dej, Minerul Bihor — Constructorul Alba Iulia, Tehnofrig Cluj — Aurul Brad, Arieşul C. Turzii — Someşul Beclean, Recolta Salonta — Metalul Aiud, C.I.L. Gherla — Cimentul Turda.

SERIA A X-A

Bihoreana Marghita	— Someşul Satu Mare	4—3 (2—1)
Topitorul Baia Mare	— Voinţa Carei	4—0 (2—0)
C.I.L. Sighetul Mar.	— Minerul Baia Sprie	2—0 (0—0)
Oaşul Negreşti	— Gloria Baia Mare	2—2 (0—1)
Minerul Băiţa	— Bradul Vişeu	2—1 (1—0)
Minerul Baia Borşa	— Rapid Jibou	0—2 (0—1)
Unirea Zalău	— Măgura Şimleul Silvaniei	6—0 (2—0)
Minerul Suncuiuş	— Victoria Zalău	3—0 (1—0)

(Corespondenţi : A. Paşcalău, V. Săsăranu, V. Mihali, Gh. Preda, V. Micle, C. Iureş, M. Bonţoiu şi L. Groza).

1. UNIREA Zalău	11	6	4	1	15— 3	16
2. Bihoreana Marghita	11	6	3	2	28—12	15
3. Someşul Satu Mare	11	7	1	3	23—11	15
4. Minerul Baia Sprie	11	6	3	2	12— 4	15
5. C.I.L. Sighetul Marmaţiei	11	6	2	3	18—13	14
6. Topitorul Baia Mare	11	4	3	4	17—14	11
7. Gloria Baia Mare	11	3	5	3	14—13	11
8. Minerul Baia Borşa	11	4	2	5	14—12	10
9. Oaşul Negreşti	11	3	3	5	17—18	9
10. Bradul Vişeu	11	4	1	6	13—17	9
11. Minerul Suncuiuş	11	3	3	5	14—19	9
12. Rapid Jibou	11	3	3	5	13—19	9
13. Minerul Băiţa	11	3	3	5	9—18	9
14. Măgura Şimleu	11	3	3	5	10—22	9
15. Voinţa Carei	11	3	2	6	13—19	8
16. Victoria Zalău	11	2	3	6	12—28	7

Etapa viitoare : Măgura Şimleu — Minerul Suncuiuş, Rapid Jibou — Oaşul Negreşti, Voinţa Carei — Unirea Zalău, Bradul Vişeu — Minerul Baia Sprie, Victoria Zalău — Topitorul Baia Mare, Minerul Băiţa — C.I.L. Sighet, Gloria Baia Mare — Bihoreana Marghita, Someşul Satu Mare — Minerul Borşa.

SERIA A XI-A

Oltul Sf. Gheorghe	— Chimica Tîrnăveni	2—1 (2—0)
Minerul Rodna	— Avîntul Reghin	4—2 (3—2)
Minerul Bălan	— A.S. Miercurea Ciuc	0—0
Mureşul Topliţa	— Forestierul Tg. Secuiesc	1—1 (0—1)
Foresta Bistriţa	— Unirea Sf. Gheorghe	1—0 (0—0)
Viitorul Gheorghieni	— Unirea Cristuru Secuiesc	4—1 (3—1)
Carpaţi Covasna	— Viitorul Tg. Mureş	3—1 (2—1)
Lacul Ursu Sovata	— Hebe Sîngeorz Băi	3—0 (2—0)

(Corespondenţi : Gh. Briotă, Gh. Balint, V. Bogan, V. Coşarcă, I. Toma, Cs. Malnasi, Fr. Gazdag şi A. Fekete).

1. OLTUL Sf. Gheorghe	11	8	2	1	27—10	18
2. Chimica Tîrnăveni	11	8	2	1	28—11	18
3—4. Viitorul Gheorghieni	10	6	2	2	22—13	14
A.S. Miercurea Ciuc	11	6	2	3	18— 9	14
5. Avîntul Reghin	11	6	2	3	20—13	14
6. Forestierul Tg. Secuiesc	11	5	2	4	19—13	12
7. Carpaţi Covasna	11	4	2	5	14—15	10
8. Viitorul Tg. Mureş	10	4	2	4	16—20	10
9. Unirea Sf. Gheorghe	11	4	1	6	18—12	9
10—11. Lacul Ursu Sovata	11	4	1	6	16—22	9
Minerul Rodna	11	4	1	6	21—27	9
12. Minerul Bălan	11	3	2	6	9—12	8
13. Unirea Cristuru Secuiesc	11	3	2	6	14—20	8
14. Foresta Bistriţa	11	2	4	5	13—20	8
15. Mureşul Topliţa	11	2	4	5	13—26	8
16. Hebe Sîngeorz Băi	11	2	1	8	8—33	5

Etapa viitoare : Hebe Sîngeorz Băi — Carpaţi Covasna, Forestierul Tg. Secuiesc — Minerul Rodna, Avîntul Reghin — Viitorul Gheorghieni, Unirea Sf. Gheorghe — Minerul Bălan, Lacul Ursu Sovata — Oltul Sf. Gheorghe, Chimica Tîrnăveni — Viitorul Tg. Mureş, Unirea Cristur — Foresta Bistriţa, Mureşul Topliţa — A.S. Miercurea Ciuc.

SERIA A XII-A

Textila Sebeş	— C.I.L. Blaj	4—0 (1—0)
Chimia Victoria	— Precizia Săcele	1—1 (0—1)
C.F.R. Sighişoara	— Torpedo Zărneşti	1—0 (0—0)
Lotrul Brezoi	— Hidroenergia Rm. V.	2—0 (1—0)
I.C.I.M. Braşov	— Carpaţi Mîrşa	4—0 (1—0)
Metalul Copşa Mică	— U.P.A. Sibiu	0—1 (0—0)
Textila Cisnădie	— C.S.U. Braşov	1—0 (0—0)
Oltul Rm. Vîlcea	— Vitrometan Mediaş	1—2 (1—1)

(Corespondenţi : D. Lădaru, Gh. Matei, I. Turjan, I. Zidaru, G. Lorac, M. Faliciu, I. Andrei şi P. Giorgioiu).

1. CHIMIA Victoria	11	4	5	2	10— 7	13
2. C.F.R. Sighişoara	11	6	1	4	13—11	13
3. Textila Cisnădie	11	6	1	4	14—13	13
4. I.C.I.M. Braşov	11	5	2	4	14— 7	12
5. C.S.U. Braşov	11	6	0	5	17—13	12
6. Metalul Copşa Mică	11	5	2	4	11— 9	12
7. U.P.A. Sibiu	11	4	4	3	9—12	12
8. Textila Sebeş	11	5	1	5	16—12	11
9. C.I.L. Blaj	11	5	1	5	14—12	11
10. Vitrometan Mediaş	11	5	1	5	12—15	11
11. Hidroenergia Rm. V.	11	4	3	4	7—10	11
12. Lotrul Brezoi	11	5	0	6	8— 9	10
13. Precizia Săcele	11	4	2	5	8—12	10
14. Torpedo Zărneşti	11	3	3	5	7— 7	9
15. Carpaţi Mîrşa	11	3	3	5	14—19	9
16. Oltul Rm. Vîlcea	11	3	1	7	9—15	7

Etapa viitoare : Lotrul Brezoi — C.F.R. Sighişoara, C.I.L. Blaj — Carpaţi Mîrşa, Chimia Victoria — Metalul Copşa Mică, C.S.U. Braşov — Oltul Rm. Vîlcea, Hidroenergia Rm. Vîlcea — Textila Sebeş, Precizia Săcele — I.C.I.M. Braşov, Vitrometan Mediaş — U.P.A. Sibiu, Torpedo Zărneşti — Textila Cisnădie.

„DINAMOVIADA“ LA VOLEI

(Urmare din pag 1)

(12—10). N-au putut, însă, să mențină același ritm pînă în final, cedînd totuși setul și meciul. Scor: 3—0 (4, 3, 13) pentru **Amrokan**. Au condus M. Nicolau (România) și E. Pohle (R. D. Germană).

Cea mai frumoasă partidă a programului de dimineață a fost furnizată de formațiile masculine AMROKAN (R.P.D. Coreeană) și GWARDIA (Polonia). Timp de 100 de minute, cît a durat întîlnirea, cele două echipe au realizat un joc spectaculos, de înaltă ținută. Forței de atac a voleibaliștilor polonezi (înalți, dar și mobili), bunei lor pregătiri atletice, mobilității în jocul la fileu și în linia a doua li s-au opus o tehnică deosebită, calități acrobatice impecabile, combinații ofensive variate, spectaculoase și eficace. Posesorii acestora din urmă, voleibaliștii de la **Amrokan** aveau să obțină cîștig de cauză cu 3—1 (12, —8, 8, 15). Remarcări speciale pentru **Ciu Yong-tse, Kim Yong-yan** și **Miung Ciu-dion** (Amrokan), **Ciaszkiewicz, Wozniak** (Gwardia). Arbitri: I. Covaci și Gh. Ionescu (România).

În ultima întîlnire a rundei de dimineață, formațiile feminine LEVSKI-SPARTAK (Bulgaria) și DYNAMO BERLIN (R. D. Germană) au alternat evoluțiile bune cu momentele de cădere, ceea ce a făcut ca jocul să se prelungească. Inconstanța lor pe parcursul întîlnirii s-a tradus în faptul că fiecare echipă a cîștigat și a pierdut clar seturile. Cel decisiv și victoria în meci cu 3—2 (6, —14, —6, 5, 8) au revenit formației **Levski-Spartak**. Au condus V. Vyoral (Cehoslovacia) și J. Szlivka (Polonia).

Reprezentantele clubului Dinamo București au intrat în competiție după amiază, obținînd victorii prețioase în fața unor adversari incomozi, dar nu dintre cei mai puternici.

Formația feminină a întîlnit pe Gwardia (Polonia), echipă bazată pe o divizionară B. Bucureștencele au fost firește, superioare în toate compartimentele. Polonezele au opus o rezistență mai mare doar în setul al treilea, în care au realizat, de altfel, mai multe puncte. Scor final: 3—0 (5, 7, 11) pentru Dinamo București. Antrenoarea Doina Ivănescu a utilizat în acest joc doar sextetul de bază, care a avut următoarea alcătuire: Constanța Dinculiță, Helga Bogdan, Alexandrina Constantinescu, Venera Hoffmann, Emilia Stoian, Margareta Șorban. Arbitri: G. Pécsi (Ungaria) și Gh. Tassev (Bulgaria).

În continuare, s-a desfășurat întîlnirea masculină dintre Dinamo București și Dozsa Budapesta. Campionii noștri au cîștigat primele două seturi pe fondul unei comportări ascendente a adversarilor, care și-au materializat jocul din ce în ce mai bun prin cîștigarea, în prelungiri, a setului trei. În cel de al patrulea, însă, bucureștenii au acționat mai atent, au insistat mai mult în atac și au izbutit să oprească eleanul maghiarilor. În acest fel Dinamo București a obținut victoria cu 3—1 (6, 12, —14, 5). Partida, în general, nu a depășit nivelul mediu. S-a jucat prea mult cu pase înalte, de ambele părți, mizîndu-se pe forța de atac a jucătorilor înalți sau cu detentă bună. Dinamo a utilizat sextetul: Dumănoiu, Schreiber, Vrancă, Udișteanu, Tîrlici (Păușescu), Marinescu (Chiș). Au arbitrat: I. Gheladze (U.R.S.S.) și Kim Hisenk (R.P.D. Coreeană).

Programul primei zile s-a încheiat tîrziu cu două partide masculine. Ruda Hvezda (Cehoslovacia) a dispus neașteptat de ușor de Dinamo (U.R.S.S.) cu 3—0 (3, 11, 5), în urma unui joc în care voleibaliștii cehoslovaci au demonstrat frumoase calități individuale și o omogenitate superioară garniturii sovietice. O bună impresie au lăsat Fiala și Pipa, de la învingători și Romanov, de la învinși. Meciul a fost condus de arbitrii români N. Ionescu și A. Dinicu.

Un succes categoric a obținut Levski Spartak (Bulgaria) în fața formației Dynamo (R. D. Germană) cu 3—0 (10, 8, 4). A arbitrat cuplul P. Armeanu — Emil Costoiu.

Fază din meciul masculin Dinamo București — Dozsa Budapesta

SPORTUL ÎN LUME

FRANCE-SOIR:

„NĂSTASE A FOST CEL MAI PUTERNIC ȘI L-A MĂCINAT PE STAN SMITH“

PARIS, 5 (prin telex).

Năstase nu-i lasă niciodată indiferenți pe spectatorii săi parizieni. Dacă vreți, el este puțin acasă în capitala Franței, mai ales de cînd a cîștigat zburdînd turneul de la Roland Garros, în vara asta. Fantezia sa exacerbată, intervențiile pe lîngă arbitri se soldează uneori cu reproșuri, dar tenisul lui inspirat și spectaculos i-a redat total sufragiile mulțimii. **„Nădăjduiesc că publicul mă iubește“** — a declarat, de altfel, Ilie Năstase, în timp ce primea o valiză plină cu monede de ciocolată, pentru victoria sa în **open-ul Jean Becker.**

Într-o arenă „Coubertin“ arhiplină și arhiîncălzită, Năstase l-a sleit de puteri pe Stan Smith, care a recunoscut în cele din urmă supremația adversarului său: **„Am suferit mult de pe urma ritmului impus de Năstase“.** Este adevărat, americanul, care părea asfixiat, a opus o slabă rezistență, după întrerupere. Acesta este, de altfel, și motivul pentru care presa nu este totalmente elogioasă în ceea ce privește meciul.

Gérard du Peloux („Figaro“) notează că **au existat citeva faze în stil mare, în timpul cărora cei doi au obligat publicul să le aprecieze virtuozitatea,** dar că aceste episoade n-au făcut decît să rupă o oarecare moderație a partidei.

Jean Couvercelle („France Soir“) menționează mult mai simplu că **Năstase a fost cel mai puternic și că l-a măcinat pe Stan Smith.** Aceasta este, în orice caz, și părerea noastră. Vom fi mult mai puțin severi decît unii comentatori, pentru simplul fapt că Ilie Năstase a desenat — el — conturul desfășurării meciului prin cadența infernală pe care a impus-o, prin presiunea pe care a exercitat-o asupra adversarului, prin schimbările neașteptate de ritm, provocînd — în cele din urmă — prăbușirea lui Smith. De asemenea, nu vom uita minunatul spectacol pe care Ilie Năstase ni l-a oferit în semifinala contra olandezului Tom Okker, o capodoperă de inspirație în tenis, după cum nu vom uita că, după trei ore teribile la simplu, el a mai avut forța de a învinge și la dublu, în tovărășia prietenului său spaniol Juan Gisbert.

Ilie Năstase în acțiune, duminică, la sala Coubertin din Paris.

Telefoto: A.P.-AGERPRES

În această săptămînă de tenis, Ilie Năstase a fost, fără îndoială, steaua Parisului.

GILLES DELAMARRE
„Miroir“—Paris

TURNEE DE TENIS

HONG KONG. Turneul s-a încheiat cu victoria australianului **Rod Laver,** care l-a întrecut în finală cu 6—2, 3—6, 6—2, 6—2, pe Charles Pasarell (Porto Rico). În finala probei de dublu, cuplul **Rod Laver—Colin Dibley** a dispus cu 6—3, 5—7, 17—15 de perechea americană Paul Gerken—Brian Gottfried.

EDINBURGH. Au luat sfîrșit întrecerile turneului pentru **„Cupa Dewar“.** Proba de simplu bărbați a fost cîștigată de jucătorul englez **Roger Taylor,** învingător cu 2—6, 7—5, 6—4, în fața compatriotului său John Feaver. În finala probei de simplu femei, tenismana engleză **Virginia Wade** a învins-o cu 6—4, 3—6, 6—1 pe americanca Julie Heldman.

STOCKHOLM. Ilie Năstase și **Stan Smith,** protagoniștii recentului turneu de la Paris, vor juca direct în turul II. Iată primele rezultate; Jeff Borowiak—Philips Moore 0—6, 6—3, 7—5; Graham Stilwell—Christer Holm 6—4, 6—4; Kjell Johansson— **Ion Țiriac** 4—6, 6—4, 6—1; Antonio Munoz—Douglas Palm 6—3, 4—6, 6—3; Birger Andersson — Jørgen Pohmann 6—3, 6—3.

HELSINKI. În primul tur al competiției interțări pe teren acoperit, echipa **Italiei** a întrecut cu 4—1 formația **Finalandei.** În ultimele partide disputate, victoria a revenit jucătorilor italieni: Adriano Panatta — Pekka Saeilae 7—6, 6—4, 6—4; Antonio Zugarelli—Georg Berner 14—12, 11—9; Bertolucci, Barazzutti—Timenco, Narakka 6—8, 9—7, 10—8.

ÎN C.C.E. LA HANDBAL

În cadrul optimilor de finală ale „Cupei campionilor europeni“ la handbal masculin, echipa H.I.F.K. Helsinki a întîlnit, pe teren propriu, formația Honved Budapesta. Handbaliștii maghiari au terminat învingători cu scorul de 23—17 (15—11).

Partida retur se va disputa în ziua de 10 noiembrie la Budapesta.

TURNEE INTERNAȚIONALE DE ȘAH

MARGARETA JUNCU ÎNVINGĂTOARE LA HALLE

Cu o rundă înaintea încheierii turneului feminin de șah de la Halle, **maestra română Margareta Juncu totalizează 8½ puncte din 10 posibile, fiind virtuală cîștigătoare a concursului.** În clasament urmează: Kasabrișvili (U.R.S.S.) 7½ p, Hofmann (R.D. Germană) — 6½ p, Just (R.D. Germană) — 6 p, Bottcher, Holzlein (ambele R.D. Germană) și Honfi (Ungaria) — 5 p etc. În runda a 10-a, Margareta Juncu a învins-o pe șahista bulgară Nestorova, după ce cîștigase și partida întreruptă în runda a 9-a, cu Honfi.

★

După 14 runde, în turneul de la Novi Sad, conduce Anatoli Lein (U.R.S.S.) cu 10½ p (1). **Victor Ciocîltea** a cîștigat întreruptă cu Dezze și se află pe locul 5 cu 8½ (1); a întrerupt cu avantaj la Janosevici (Iugoslavia) în runda a 14-a.

★

În runda a 14-a a turneului de la Manila, marele maestru iugoslav Liubomir Liubojevici l-a învins pe jucătorul indonezian Max Wotulo, iar Torre a cîștigat la Tatai. **Marele maestru român, Florin Gheorghiu a remizat în 16 mutări cu americanul William Lombardy,** rezultat consemnat și în partida Quinteros — Najdorf. Partida dintre Larsen și Ivkov s-a întrerupt. În clasament conduc Larsen și Liubojevici, cu cîte 10 puncte și cîte două partide întrerupte, urmați de Kavalek — 9½ p (1), Gligorici — 8½ p (2), Lombardy — 8 p (1), **Florin Gheorghiu** 7½ p (2), Ivkov — 7½ p (1) etc.

Nu îndeajuns de înalt... Iată o săritură nereușită a calului Adanac, încălecat de canadianul James Elder, în cadrul concursului internațional de obstacole desfășurat de curînd la New York

Telefoto: A.P.-AGERPRES

ÎNAINTEA SEMIFINALELOR C.C.E. LA POLO

ANTRENORUL C. VASILIU: „La Palermo, vom lupta din toate puterile pentru a ne califica în finală“

Polo iștii de la Rapid București au început antrenamentele zilnice la piscina Floreasca. Deocamdată ei joacă în familie, dar spre sfîrșitul săptămînii vor avea ca parteneri de pregătire pe jucătorii de la Dinamo. Interesul feroviarilor este justificat dacă ținem cont că pînă la meciurile din grupa semifinală a C.C.E. au mai rămas 10 zile, timp relativ scurt pentru antrenorul C. Vasiliu de a-și pune la punct echipa înaintea noilor confruntări.

După cum se știe, în urmă cu aproximativ două săptămîni, bucureștenii au debutat cu succes în cea de a XI-a ediție a competiției continentale rezervată echipelor campioane. Polo iștii de la **Rapid** au pierdut la limită (3—4) meciul cu **O.S.C. Budapesta** și au terminat la egalitate (3—3) cu **Polytehnik Londra,** obținînd calificarea datorită unui golaveraj superior, alături de echipa budapesteană, deținătoare a trofeului. Referitor la jocurile de la Londra, antrenorul feroviarilor ne-a împărtășit satisfacțiile, dar și unele observații critice prilejuite de evoluția elevilor săi:

— Cu O.S.C. am jucat de la egal la egal și cred că un meci nul ar fi fost mai echitabil. Golul 4 al formației maghiare putea fi evitat cu ușurință, dacă apărătorii ar fi fost mai atenți. Și tot așa am fi putut termina învingători în partida cu Polytehnik, dacă în ultimele secunde, cînd conduceam cu 3—2, **Tăranu** nu ar fi comis o greșeală de neiertat. Echipa a evoluat la nivelul superior al posibilităților sale și consider că portarii **Mureșan** și **Chețan,** împreună cu **I. Slăvei** (cel mai bun jucător), **C. Rusu** și rezervele **Medianu** sau **Mustață** și-au făcut pe deplin datoria. În schimb, **Olac, Schervan** și **Țăranu** au avut comportări sub așteptări.

— Cu ce șanse se prezintă Rapid în grupa semifinală?

— Cred că ne convine mai mult seria de la Palermo, unde avem realmente șanse de calificare, decît cea de la Belgrad, unde marile favorite, **Partizan** și **M.G.U. Moscova** ar fi fost greu de învins. Consider că „7“-le jucătorilor de la **O.S.C.** nu ne este superior. În meciul direct va trebui, ca și la Londra, să găsim cele mai bune soluții pentru a-l îndepărta cît mai mult posibil pe celebrul Szivos de poarta noastră. Dacă „zona“ va funcționa fără greșeală, iar în atac vom ști să fructificăm situațiile favorabile am putea obține un rezultat bun. Mai dificilă mi se pare întîlnirea cu **Canottieri Napoli,** care a întrerupt anul acesta șirul celor 13 succese ale formației Recco în campionatul italian. Azzurri au în linii mari același stil de joc ca al echipei noastre și, în mod cert va beneficia de imensul avantaj de a fi gazdă a turneului. Dintre cele 5 echipe ale grupei de la Palermo, doar **O.S.C., Rapid** și **Canottieri** pot emite pretenții de a ajunge în finală, **Ruda Hvezda Kosice** și **S.K.K. Stockholm** fiind formații de o valoare mai scăzută.

— În lotul care a evoluat la Londra, vor surveni modificări?

— Este posibil ca **Fl. Slăvei** (sancționat disciplinar, nu a făcut deplasarea în capitala Angliei) să ia locul unuia dintre cei doi portari, **Mureșan** sau **Chețan.** În rest, vom conta pe aceiași jucători.

A. VASILIU

ATLETISMUL NOSTRU

(Urmare din pag. 1)

în baza unor indici obiectivi, ca acest tînăr atlet nu numai să doboare recordul de seniori la aruncarea ciocanului, ci și să se numere printre cei cu performanțe de peste 70 de metri. Antrenorul său, Constantin Mușat, apreciind volumul și calitatea muncii desfășurate, ne-a declarat, în iarnă, că elevul său este pe deplin capabil să realizeze saltul propus. Și într-adevăr, Stan a început sezonul prin a îmbunătăți, de două ori, recordul seniorilor, pentru ca apoi, pur și simplu, să se „stingă“ ca o luminare fără aer. Ce s-a întîmplat cu Stan, după luna mai, în care s-a detașat cu autoritate? Antrenorul Mușat ne spune: **„Foarte simplu, n-a mai avut concursuri!“...** În felul acesta, în activitatea sa a apărut o pauză cu efecte nefavorabile directe asupra volumului și calității pregătirii. Atletul continua să se antreneze, dar fără nici un obiectiv imediat, deoarece frecvența participărilor sale era, din lipsa concursurilor, foarte redusă.

Între activitatea competițională a juniorului Tudor Stan și cea a proaspătului senior Tudor Stan nu s-a mai făcut o legătură firească, așa cum, fără discuție, ar fi trebuit să fie, și atletul a plătit, ca și alți tineri ca el, tributul! Acesta este unul din motivele — și nu de cea mai mică importanță — pentru care, încet, încet, mulți tineri renunță la atletism, mai înainte de a se fi realizat integral pe planul performanței, mai ales în cazul probelor la care există și o concurență mai mare. Din păcate, în țara noastră nu există prea mulți aruncători de ciocan de o valoare cît de cît mai ridicată. Tudor Stan este unul dintre acei puțini și, pentru că iubește atletismul, sîntem convinși că va găsi resurse psihice pentru a munci și mai departe cu aceeași seriozitate. Poate — dar aceasta nu mai depinde de el — va beneficia și de mai multe posibilități, adică de concursuri, în care să-și materializeze, prin rezultate, străduințile de la antrenamente.

Am ales un caz. Din păcate, Tudor Stan nu este un caz singular. Cei mai mulți tineri seniori au posibilități să participe la mai mult de jumătate din numărul de concursuri pe care le-au avut ca... juniori. Și rezultatul se vede!

În anul ce vine trec la seniorat foarte mulți atleți cu frumoase perspective și posibilități. Trebuie avută toată grija pentru ca activitatea lor, pe planul performanței, să nu sufere cîtuși de puțin. Căci, să nu uităm, nici un moment, elemente ca Gheorghe Ghipu, Nicolae Onescu, Gheorghe Megelea, Dorel Cristudor, Iosif Korodi și încă alții, trebuie să fie atleții cu care să ne putem mîndri la „europenele“ din '74 de la Roma și la Jocurile Olimpice din 1976!

SURPRIZELE ATLETISMULUI FEMININ

Atletismul e bîntuit, de la o vreme, de o viguroasă mișcare feministă, în ale cărei tendințe trebuie să vedem nu atît lupta teoretică pentru abolirea discriminării, cît expresia unei necesități aproape vitale de a se manifesta. Era inevitabilă venirea timpului cînd sportivele nu se mai mulțumesc să facă figurație în programul atletic, ca o completare la un film de lung metraj. Atletele au obținut destul de greu și destul de tîrziu dreptul de a se exprima și de a-și valorifica harurile în arena sportivă, alături de bărbați. Iată, acuma ele par să încerce recuperarea timpului pierdut, cu o grabă aproape nefirească.

Cînd lăsăm să se înțeleagă că atletismul feminin ia poziție, nu ne referim la manifestările de singularizare. Nu avem deci în vedere, de pildă, refuzul Federației britanice de atletism feminin de a participa la un mare concurs la Edinburgh, pentru că reuniunea era pusă sub patronajul unei mărci de țigarete! (Reprezentanții atletismului masculin, mai puțin stricți, au acceptat suportul financiar pe care l-au numit chiar: „omagiul viciului către virtute!“).

Mai curînd, ne preocupă tendința — tot mai manifestă — de proliferare a probelor atletice feminine, ca semn al nevoii de realizare pe mai multe fațete, în domenii tot mai largi. Izvorul a țîșnit ca din senin: întîi proba de 1500 m, pe urmă cea de 400 m garduri, apoi cererea de a se adăuga proba de alergare pe 3000 m (și imediat primele recorduri). În ritmul acesta, nu e probabil prea departe ziua cînd atletele vor avea programul de concurs identic (sau aproape) cu cel al băieților!

Săptămîna trecută, la Waldniel (R.F.G.), s-a disputat primul maraton oficial din Europa rezervat exclusiv femeilor! (Acesta este, de altfel, evenimentul care ne-a stîrnit comentariul de față). Pentru a preveni orice expresie de uimire, să menționăm că la start au fost 30 de alergătoare (una chiar în vîrstă de 54 de ani — care a terminat parcursul!). Cîștigătoarea probei, tînăra Christa Kofferschläger, în vîrstă de 24 de ani, a trecut linia de sosire după 2h 59:26,6. Rezultatul — firește un primat european — este uluitor. Nu mai puțin de 6 concurente au încheiat proba în mai puțin de 3 ore și jumătate. Un medic olandez, propovăduitor consecvent al alergărilor de fond, dr. van Aacken, s-a bucurat primul de acestea vești, declarînd: „Iată, s-a făcut dovada că alergarea pe distanțe lungi nu este dăunătoare femeilor, ci dimpotrivă recomandabilă. În mod relativ, femeile pot alerga maratonul mai bine decît bărbații. Într-o zi vom afla și de femeia care a terminat maratonul în 2h 20...“

Da, da, încercarea de expansiune a atletismului feminin pare că nu mai poate fi stăvilită. Pentru a fi și mai convingători, iată un exemplu la fel de recent. Se înmulțesc tentativele pentru înlocuirea pentatlonului (deocamdată nu cu un decatlon, poate din cochetărie feminină!) cu un... octatlon. Pînă și numirea aceasta nouă ni se pare acum ciudată, dar s-ar putea să vină vremea cînd o vom pronunța curent. La Leverkusen, Christel Voss a și reușit 6589 puncte, ameliorînd cu 510 puncte performanța recunoscută pînă acum drept un record oficios. Rezultatele parțiale au fost: 100 m — 12 s, disc — 40,90 m, lungime — 5,84 m, suliță — 35,20 m, apoi în ziua a doua: 100 mg — 13,7 s, greutate — 14,18 m, înălțime — 1,73 m, 800 m — 2:28,3. Pentru o primă experiență nici nu e rău (de altfel, atleta vest-germană s-a clasat a 6-a la Cupa Europei de pentatlon). Ne putem, firește, imagina că, în cazul oficializării acestei probe, prima barieră de trecut vor fi cele 7000 de puncte. Și tot atît de lesne ne-o putem închipui pe Burglinde Pollak (R.D.G.) apropriindu-și și acest record de poliatlon.

Dar cine știe ce surprize ne mai rezervă, în viitorul apropiat, atletismul feminin. Poate o săritură cu prăjina?

Victor BANCIULESCU

COMENTARIUL SĂPTĂMÎNII

TELEX • TELEX • TELEX • TELEX

La Helsniki s-a disputat meciul revanșă dintre selecționatele de hochei pe gheață ale Finlandei și U.R.S.S. Hocheiștii sovietici au terminat învingători cu scorul de 7—1 (1—0, 4—1, 2—0). În primul joc, desfășurat la Tampere, scorul a fost egal: 4—4.

■

Reprezentativa de rugby a Argentinei și-a început turneul în Europa, jucînd la Belfast cu o selecționată regională. Rugbyștii irlandezi au obținut victoria cu scorul de 23—13 (12—0).

■

La Gdansk, în prezența a peste 20 000 de spectatori, s-a disputat meciul de rugby dintre reprezentativa Poloniei și selecționata de tineret a Franței. Rugbyștii francezi au obținut victoria cu scorul de 10—8 (4—4).

■

În ziua a doua a turneului feminin de volei de la Varșovia, echipa locală **Spojnia a întrecut** cu scorul de 3—0 (15—10 15—3, 15—9) selecționata orașului Sofia. Într-un alt joc, echipa Traktor Schwerin (R. D. Germană) a dispus cu 3—2 (15—11, 15—5, 13—15, 3—15, 15—12) de formația Legia Varșovia.

■

La Calgary au luat sfîrșit campionatele internaționale de patinaj artistic ale Canadei. Proba feminină a fost cîștigată de sportiva canadiană Lynn Nightingale cu 218.42 p, urmată de compatrioata sa Barbara Terpenning—217,45 p. Concurenta engleză Jean Scott, care conducea în clasament după figurile obligatorii, a ocupat în final locul trei, cu 217,28 p. La masculin, pe primul loc s-a clasat Toller Cranston (Canada) — 226,72 p, urmat de Ron Shaver (Canada) — 225,36, Miron Sano (Japonia) 212.24 p și Igor Lisovski (U.R.S.S.) — 209,11 p. În proba de dans, victoria a revenit cunoscutului cuplu englez Hilary Green-Lynn Watts cu 201.74 p. I-au urmat perechile Louise și Barry Soper (Canada) — 198.28 p și Irina Moiseeva — Andrei Mininkov (URSS) — 192,44 p.

■

Potrivit unei știri publicate de ziarul „Mundo deportivo“, ciclistul spaniol Jesus Manzaneque va fi declarat învingător al Turului Portugaliei, ediția 1973, cîștigat de portughezul Joachim Agostinho. După cum se știe, la terminarea cursei, organizatorii au dezvăluit faptul că Agostinho a holosit într-una din etape medicamente stimulatoare interzise. Analizele și contraexpertiza efectuate au fost pozitive, astfel că Uniunea internațională de ciclism a luat hotărîrea să-l descalifice pe J. Agostinho, atribuind victoria lui Manzaneque, situat pe locul doi în clasamentul final.

■

A 27-a ediție a tradiționalei competiții cicliste „Cursa Păcii“ se va desfășura anul viitor pe traseul Varșovia — Berlin — Praga, în 15 etape. Prima etapă se va disputa la 8 mai, contracronometru individual (6 km), pe străzile orașului Varșovia.

■

La Belo Horizonte s-a desfășurat meciul demonstrativ de volei masculin dintre echipa Japoniei și selecționata de tineret a U.R.S.S. Voleibaliștii japonezi au terminat învingători cu scorul de 3—0 (15—9, 15—9, 15—6).

■

Fostul campion mondial de box la categoria cocoș, Johnny Coulon, a încetat din viață, în vîrstă de 84 de ani, la Chicago. J. Coulon a devenit campion mondial în anul 1910 în urma victoriei prin K. O. asupra lui Jim Hendricks.

■

Trei alpiniști italieni: Enrico Maugo, Gino Mora și Aristide Galbusera, au reușit să escaladeze (în premieră mondială), piscul „Dintele uriașului“ (4 014), din masivul Mont Blanc.

■

Într-un meci internațional amical de hochei pe gheață, reprezentativa R.F. Germania a întîlnit pe teren propriu selecționata Elveției. La capătul unui joc echilibrat, hocheiștii vest-germani au terminat învingători cu scorul de 5—4 (2—1, 1—2, 2—1) prin golurile marcate de Hinterstecker (2), Langer, Berndaner și Philipp. Punctele oaspeților au fost realizate de Dubois (2), Duerst și Berger.

Fotbal meridiane

CAMPIONATE... CAMPIONATE... CAMPIONATE...

U.R.S.S. În ultimele meciuri disputate în cadrul campionatului unional s-au înregistrat următoarele rezultate: Kairat Alma Ata — Zaria Voroșilovgrad 1—1; Pahtakor Tașkent — Dinamo Kiev 0—1; Torpedo Moscova — S.K.A. Rostov pe Don 1—0; Zenit Leningrad — Dinamo Tbilisi 1—0; Dinamo Moscova — Șahtior Donețk 2—0; Dinamo Minsk — Dnepr Dnepropetrovsk 2—0; Spartak Moscova — Karpati Lvov 1—0.

După cum s-a mai anunțat, titlul de campioană a U.R.S.S. a fost cucerit de formația **Ararat Erevan,** care a totalizat 39 de puncte din — 36 p, **Dinamo Moscova** — 33 p, **Spartak Moscova** — 31 p, **Dinamo Tbilisi** — 31 p, **Șahtior Donețk** — 31 p etc. Clasate pe ultimele două locuri, echipele **Dinamo Minsk** și **S.K.A. Rostov pe Don** au retrogradat în divizia secundă a campionatului.

Titlul de golgeter a revenit în acest an internaționalului **Blohin,** care a înscris 18 goluri.

IUGOSLAVIA (etapa a 12-a): Hajduk Split — Vardar Skoplje 6—0; Zelezniciar Sarajevo — F.C. Zagreb 0—1; Borac Banja Luka — Sloboda Tuzla 1—1; OFK Beograd — Partizan Belgrad 1—0; Dynamo Zagreb — Proletar Zrenianin 3—0; Bor — Sarajevo 3—1; Radnicki Niș — Celik Zenica 1—0; Steaua Roșie Beigrad — Olimpia Ljubljana 5—2; Vojvodina Novi Sad — Velez Mostar 2—1. Clasament: 1. **Dynamo Zagreb** — 16 p; 2. **Radnicki Niș** — 16 p; 3. **Hajduk Split** — 15 p.

UNGARIA (etapa a 11-a): Videoton — Ujpesti Dozsa 3—2; PECS — Raba Eto 2—0; Honved — Dorog 2—0; Csepel — Vasas 2—0; Haladas — MTK 2—1; Ferencvaros — Egyetertes 5—1; Zalaegerszeg — Salgotarjan 2—1; Szeged — Tatabanya 1—1. Clasament: 1. **Honved** — 16 p; 2. **Raba Eto** — 16 p; 3. **Ferencvaros** — 15 p.

BULGARIA (etapa a 10-a): Levski Spartak Sofia — Minior Pernik 1—0; Spartak Pleven — TSKA Sentemvrisko Zname Sofia 2—1; Slavia Sofia — Lokomotiv Sofia 3—1; Trakia Plovdiv — Akademik Sofia 1—1; Spartak Varna — Lokomotiv Plovdiv 2—0; Iantra Gabrovo — Cerno More Varna 1—0; Etir Tirnovo — Botev Vrata 3—0; Pirin Blagoevgrad — Beroe Stara Zagora 1—0. Clasament: 1. **Levski Spartak** — 20 p; 2. **TSKA** — 14 p; 3. **Lokomotiv Plovdiv** — 12 p.

SPANIA (etapa a 9-a): Murcia — C.F. Barcelona 2—2; Granada — Malaga 0—0; Castelon — Oviedo 2—0; Real Madrid — Atletico Madrid 2—0; Real Sociedad — Valencia 3—2; Espanol Barcelona — Las Palmas 2—0; Celta Vigo — Elche 1—0; Gijon — Santander 2—0; Atletico Bilbao — Saragossa 2—1. Clasament: 1. **Valencia** — 12 p; 2. **Malaga** — 11 p; 3. **Real Madrid** — 10 p.

OLANDA (etapa a 12-a): MVV Maastricht — Ajax Amsterdam 0—4; Graafschap — PSV Eindhoven 0—3; Sparta Rotterdam — F.C. Utrecht 2—1; Telstar — F. C. Haarlem 1—0; F. C. Den Haag — AZ '67 Alkmaar 0—1; Roda — Feyenoord Rotterdam 0—3; F.C. Groningen — Twente Enschede 2—3; Go Ahead Deventer — NEC Nijmegen 1—1. Clasament: 1. **Ajax** — 20 p; 2. **Feyenoord** — 18 p; 3. **F.C. Twente Enschede** — 18 p.

PORTUGALIA (etapa a 8-a): Guimaraes — Beira Mar 3—0; Benfica — F.C. Porto 2—1; Olhanense — Farense 1—0; Barreirense — Oriental 0—1; Sporting Lisabona — Montijo 8—0 (!); Academica — CUF 1—2; Vitoria Setubal — Belenenses 3—2; Boavista — Leixoes 2—2. Clasament: 1. **Vitoria Setubal** — 15 p; 2. **Sporting Lisabona** — 14 p; 3. **Benfica** — 13 p.

FRANȚA (etapa a 14-a): Marseille — Monaco 0—2; Rennes — Nantes 0—0; Lens — F.C. Paris 3—2; Sochaux — Metz 1—0; Nancy — Nimes 1—1; Nice — Bordeaux 2—1; Bastia — Angers 0—0; Lyon — Reims 4—4; Sedan — Strassbour 2—1; Troyes — St. Etienne 1—0. Clasament: 1. **Lens** — 21 p; 2. **Nice** — 21 p; 3. **St. Etienne** — 21 p.

DE PE TERENURILE DE FOTBAL

● La Luxemburg s-a desfășurat întîlnirea amicală dintre echipele **Luxemburgului** și **Norvegiei.** Fotbaliștii din Luxemburg au obținut o surprinzătoare victorie cu scorul de 2—1 (1—1).

● La Potsdam, în prezența a circa 5 000 de spectatori, s-a disputat meciul dintre selecționatele **R. D. Germane** și **Albaniei,** contînd pentru Campionatul european rezervat echipelor de tineret. Victoria a revenit cu scorul de 6—0 (1—1) gazdelor, care s-au calificat pentru sferturile de finală ale competiției.

● Selecționatele **Italiei** și **Iugoslaviei** s-au întîlnit în localitatea italiană Gorizia într-un meci contînd pentru campionatul european rezervat echipelor de amatori. Partida s-a încheiat la egalitate: 2—2 (1—1). În aceeași competiție, la Tenerife s-au întîlnit selecționatele **Spaniei** și **Greciei.** Fotbaliștii spanioli au obținut victoria cu scorul de 3—0 (2—0).

● La Port au Prince (Haiti), într-un meci amical, selecționata **Haiti** a învins cu scorul de 1—0 (1—0) echipa S.U.A. Unicul gol al partidei a fost înscris de Sanon, în min. 26.

În preliminariile C.M.

ZAIR — ZAMBIA 2-0

La Lusaka, în cadrul turneului final al zonei africane a campionatului mondial s-au întîlnit reprezentativele Republicii Zair și Zambiei. Fotbaliștii din Republica Zair au terminat învingători cu scorul de 2—0 (2—0), prin golurile marcate de **Adelar Mayanga** (min. 21) și **Emmanuel Kakoko** (min 32). La meci au asistat peste 75 000 de spectatori. Iată clasamentul grupei finale a zonei africane (reamintim că echipa clasată pe primul loc se va califica pentru turneul final al C.M.):

1—2. Zair	1	1	0	0	2	—	0 2
1—2. Zambia	2	1	0	1	4	—	2 2
3. Maroc	1	0	0	1	0	—	4 0

Redacția și administrația: București, str. Vasile Conta nr. 16; telefoane: centrală 11.10.05, secția corespondenți 11.51.09, interurban 72 și 286; telex: sportrom buc. 180. Tiparul „I. P. „Informația“, București 40.368

PROLETARI DIN TOATE ȚĂRILE UNIȚI-VĂ!

Sportul

ZIAR AL CONSILIULUI NAȚIONAL PENTRU EDUCAȚIE FIZICĂ ȘI SPORT

Anul XXIX — Nr. 7587 | 4 PAGINI 30 BANI | Miercuri 7 noiembrie 1973

Biblioteca municipală Tîrgu-Mureș

CUM SE ÎNDEPLINESC PREVEDERILE HOTĂRÎRII PLENAREI C.C. AL P.C.R. DIN 28 FEBRUARIE — 2 MARTIE 1973?

REVIRIMENTUL SPORTULUI DE MASĂ TREBUIE ACCENTUAT ÎN TOATE JUDEȚELE ȚĂRII

În cursul lunii octombrie, într-o serie de județe din țară, brigăzi comune ale C.N.E.F.S. și ale organelor cu atribuțiuni în domeniul educației fizice și sportului au efectuat activități de control și îndrumare, avînd drept scop îmbunătățirea continuă a muncii activiștilor sportivi și implicit atragerea unui număr tot mai mare de tineri în practicarea exercițiilor fizice și sportului.

În cele ce urmează, publicăm unele aspecte relevate de concluziile acestor brigăzi, fapte pozitive, care atestă preocupare pentru vitalizarea fenomenului sportiv, dar și altele negative, pe cale de atenuare sau —cum ar fi de dorit — de dispariție...

Toate aceste probleme se înscriu pe linia indicațiilor reieșite din Hotărîrea Plenarei C.C. al P.C.R. cu privire la dezvoltarea continuă a educației fizice și sportului, document de partid care trebuie să călăuzească permanent munca tuturor activiștilor sportivi.

OLT: Unele neajunsuri se mai fac încă simțite

În ultima vreme, sportul de masă cunoaște în județul Olt un puternic avînt. Au fost inițiate unele acțiuni care au dus la creșterea numărului de competiții, s-a lărgit sfera de cuprindere în întreceri, a tineretului îndeosebi. Iată cîteva date elocvente în acest sens.

Numărul acțiunilor turistice, al crosurilor, al participanților în campionatele interne ale asociațiilor este aproape dublu, în comparație cu anul trecut. Competițiile pe ramuri de producție, duminicile cultural-sportive, festivalurile, demonstrațiile cu ocazia unor zile festive au constituit adevărate evenimente pe meleagurile județului. În școli, în asociațiile sportive, cu sprijinul profesorilor de educație fizică, activitatea de masă a atins noi cote. La Caracal, de pildă, în primăvara acestui an, aproape toți elevii au fost cuprinși în competiții; la Corabia s-au desfășurat reușite acțiuni sportive pionierești; în orașele Slatina, Balș și Drăgănești-Olt, au fost organizate competiții la atletism, fotbal, tenis de masă, tenis de cîmp.

Preocuparea față de sport se constată și în domeniul bazei materiale. În orașul Slatina, spre exemplu, în timp foarte scurt s-a amenajat un stadion modern; la Balș, Caracal, Corabia, Drăgănești-Olt, sînt în curs de finisare 5 baze sportive, iar la sate s-au planificat peste 45 asemenea obiective. Sînt dovezi concrete ale muncii unor oameni harnici, care se ocupă cu pasiune de activitatea sportivă în Olt, de continua ei dezvoltare. Toate acestea au fost relevate de brigada de control și îndrumare care a vizitat recent județul.

Minusurile, din păcate, n-au lipsit. Concluziile au subliniat, de pildă, faptul că **la nivelul asociațiilor sportive se organizează încă puține activități sportive de masă, din inițiativă proprie. Organizarea „Zilei sportului preferat", în vederea atragerii unui număr sporit de oameni ai muncii, a familiilor lor, nu a intrat în practica muncii organelor sindicale, a U.T.C., sau a consiliilor asociațiilor sportive. Există asociații sportive mari ca Aluminiu Slatina, I.O.B. Balș, Uzina de vagoane Caracal, care n-au inițiat nici un fel de asemenea acțiuni. În domeniul turismului și concursurilor de orientare, inițiativele care apar ici și colo sînt eclipsate de faptul că se recurge la deplasări cu mijloace auto. De asemenea, înotul, ciclismul, gimnastica la locul de muncă sînt neglijate de organele cu atribuții în domeniul educației fizice și sportului de masă. În mediul rural, asociațiile sportive sătești nu rezolvă cu forțe organizatorice proprii problemele vieții sportive. În cadrul unor competiții centrale, cum ar fi „Cupa tineretului de la sate" s-a neglijat organizarea de întreceri rezervate fetelor din satele ce aparțin de comune, asemenea acțiuni rezumîndu-se la etapele intercomunale.**

Unele neajunsuri au fost întîlnite și în gospodărirea bazei materiale. Stadionul din Corabia, de exemplu, se găsește într-o stare improprie; bazinul de înot de la Caracal n-a fost folosit în acest an; cu totul necorespunzătoare s-a prezentat baza sportivă în perioada de vară la liceul din Drăgănești Olt.

Unele situații asemănătoare au fost întîlnite și la sate. La Deveselu, spre exemplu, baza sportivă a fost dezafectată, fără a se construi alta în locul ei; la căminele culturale din comunele Vlădeni și Căleni, în spațiile rezervate sportului s-au depozitat diferite materiale, în timp ce în comuna Sprîncenata bazele sportive n-au fost nici acum împrejmuite.

Toate aceste neajunsuri trebuie grabnic lichidate, asigurîndu-se activității sportive din județ condiții tot mai bune de desfășurare, pe măsura interesului ce i-l acordă oamenii muncii și îndeosebi tineretul.

Dumitru CERCHEZAN

SĂLAJ: Roade mereu mai bogate în activitatea sportivă a tineretului

Activitatea sportivă sălăjeană cunoaște o continuă redimensionare. Avem în vedere, în mod deosebit, acțiunile organizate cu participarea elevilor, a tineretului din întreprinderi și instituții, de la sate. Sărbătorirea, de curînd, a 500 de ani de atestare documentară a existenței orașului Zalău, reședința județului, a constituit un binevenit prilej și pentru organizarea unor competiții sportive de masă, care au angrenat peste 1 000 de tineri și tinere, fotbaliști, voleibaliști, jucători de tenis de cîmp, handbaliști, șahiști, amatori ai concursurilor de orientare turistică, iubitori ai atletismului. La această ultimă disciplină sportivă amintită, sălăjenii s-au bucurat de vizita unor reprezentanți ai unor județe învecinate (Bihor, Cluj, Satu Mare) sau cu care au statornicit tradiționale întreceri (Maramureș, Bistrița-Năsăud etc.).

Handbalul înregistrează anual noi adepți în rîndul tinerilor din județul Sălaj. Imaginea ne înfățișează o fază de la un meci din cadrul campionatului județean. Protagoniste, echipele Armătura Zalău (în tricouri și chiloți albi) și C. S. Cehul Silvaniei

Foto: Ionel DAVID, ziarul „Năzuința" — Zalău

ÎN PRIM PLAN — COMPETIȚIILE DE MASĂ

Tinerii sălăjeni, de la orașe și sate, sînt prezenți constant în activități sportive de masă. Este modalitatea directă de a dezvolta gustul pentru exercițiu fizic, pentru mișcare, mai ales acolo unde cu un deceniu în urmă nu se prea știa ce este un joc de handbal sau un teren de tenis. Acum Sălajul numără, de pildă, o duzină de terenuri pentru tenis și aproape tot atîtea centre de inițiere a copiilor și elevilor, alături de altele în care se deprind tainele atletismului, fotbalului, voleiului. Nu s-a ajuns încă la rezultate spectaculoase, dar peste tot se muncește cu sîrg, se selectează talente, se șlefuiesc, cu migală și răbdare, viitorii

Tiberiu STAMA

(Continuare în pag. a 3-a)

În divizia de hochei

NICI DINAMO BUCUREȘTI N-A FOST SCUTITĂ DE EMOȚII ÎN PRIMUL MECI CU DUNĂREA GALAȚI

Prima din cele două întîlniri restante ale etapei inaugurale a diviziei A la hochei s-a consumat ieri, pe patinoarul „23 August" din Capitală, opunînd, după cum se știe, pe Dinamo București și Dunărea Galați. La capătul unui joc doar cu rare și, din păcate, scurte perioade mai atractive, bucureștenii au cîștigat cu scorul de 7—3 (3—0, 0—1, 4—2).

După o primă repriză în care superioritatea tehnică a dinamoviștilor s-a concretizat mult mai ușor decît era normal (pe fondul unei replici palide a gălățenilor), în continuare partida a fost ceva mai animată. Aceasta, pe de o parte, pentru că hocheiștii de la Dinamo au slăbit simțitor ritmul, iar pe de altă parte pentru că oaspeții s-au dovedit mai activi în atac, punînd uneori în dificultate defensiva dinamovistă. La începutul reprizei a treia, scorul devenise doar 3—2 pentru Dinamo (min. 45) și se părea că partida va lua o întorsătură neașteptată. Treziți la realitate de această situație, de loc favorabilă pentru ei, jucătorii de la Dinamo au reacționat vehement și într-un interval de 3 minute au înscris 3 goluri, astfel că au ajuns să conducă cu 6—2 (min. 50). Finalul jocului a fost cea mai interesantă parte a întîlnirii, ambele echipe atacînd deschis, în forță.

Au marcat Gh. Huțanu (2), Pană (2), Bandaș, Vișan, Costea pentru Dinamo, respectiv Ciobotaru, Lucaci, Trăușan — pentru Dunărea. Au arbitrat M. Presneanu și Gh. Mureșan, ambii din București.

Azi, de la ora 17,30, are loc partida revanșă.

(C. A.)

Astă seară, la Helsinki

STEAUA JOACĂ ÎN „CUPA CUPELOR" LA BASCHET

Ieri a plecat la Helsinki echipa masculină de baschet Steaua pentru a susține, astă seară, prima partidă din cadrul ediției a VIII-a a „Cupei cupelor", mai precis în 16-imile competiției. Adversara vicecampionilor României este formația Helsinger Kisa Toverit, în rîndul căreia evoluează și jucători proveniți din rîndul profesioniștilor nord-americani. Întîlnirea de astăzi are ca arbitri pe Semion Afanasev (U.R.S.S.) și Oscar Peteresen (Suedia). Meciul retur se va desfășura în ziua de 14 noiembrie, în sala Floreasca din București, și va fi arbitrat de Borislav Stoicev (Bulgaria) și Georgios Tsolakidis (Grecia).

În caz de victorie în dubla partidă cu Helsinger Kisa Toverit, Steaua va juca cu învingătoarea dintre Paisley B.C. (Scoția) și B.B.C. Spartak Pepsi (Luxemburg), iar cîștigătoarea acestei întîlniri se va califica în grupele sferturilor de finală ale „Cupei cupelor".

Celelalte echipe românești participante la cupele europene vor juca în optimile de finală, astfel: Dinamo (C.C.E. — masculin) cu învingătoarea dintre Tehnik Universitesi Istanbul și Racing Ford Anvers; Politehnica București (C.C.E. — feminin) cu învingătoarea dintre A.S.S. Academica Coimbra (Portugalia) și Union Garant Engartner Viena. Aceste meciuri se vor disputa la 29 noiembrie și la 6 decembrie, mai întîi în deplasare și apoi la București. În „Cupa cupelor" la fete, I.E.F.S. este calificată în faza sferturilor de finală.

Cornel Oros *(Dinamo București) va bloca cu o mînă atacul din pasă scurtă al voleibaliștilor coreeni.*

Foto: Dragoș NEAGU

IERI A FOST INAUGURAT „BOX-CLUB CONSTRUCTORUL GALAȚI"

Marți după-amiază, în sala de festivități de pe platforma Combinatului Siderurgic din Galați, o numeroasă asistență — printre care am recunoscut numeroși sportivi fruntași, antrenori — a fost martora unui important eveniment în viața sportivă a bătrînului oraș dunărean. Din inițiativa și cu sprijinul organelor locale s-a constituit „Box-Club Constructorul Galați" prima unitate de acest gen înființată pe lîngă o mare întreprindere.

Ședința de constituire a avut loc în prezența tovarășilor **Gheorghe Guriev**, președintele Federației Române de Box, **Cristea Petroșencanu**, secretarul general al federației de specialitate, **Gheorghe Baroga**, secretarul Comitetului de partid de pe platforma combinatului, **Ion Stamatoiu**, președintele Consiliului județean al sindicatelor, care în alocuțiunile lor au relevat importanța și oportunitatea evenimentului.

Desigur, înființarea Box-Clubului la Galați nu este deloc întîmplătoare, deoarece poartă amprenta unei vechi și trainice tradiții. Orașul de la Dunăre este unul din primele centre din țară care au lansat această disciplină. De aici s-au ridicat și s-au afirmat pe arenele din țară și de peste hotare boxeri de certă valoare, care și-au adus din plin contribuția la constituirea școlii românești de box. Este suficient dacă amintim de **Panaitescu Zigotto, Grigore Jelesneac, Ion Pelcin, Dumitru Ciobotaru** ș.a. Tradiția boxului gălățean este astăzi continuată cu succes de pugiliști ca Alec Năstac, Sandu Tîrilă, Mircea Tone și alții.

Prin înființarea la Galați a acestui club de box, pugilismul gălățean va căpăta noi valențe, va conduce nemijlocit la dezvoltarea și afirmarea acestui sport, deoarece aici sînt asigurate condiții dintre cele mai favorabile. Noul club de box (vicepreședinte salariat — **Gheorghe Moscopol**) dispune de un sediu propriu, de două săli de antrenament și un colectiv de tehnicieni avîndu-l în frunte pe antrenorul emerit **Petre Mihai**.

Ne exprimăm convingerea că în scurtă vreme boxul gălățean se va afirma cu și mai multă tărie, contribuind astfel la îmbogățirea loturilor naționale cu sportivi de certă valoare.

Telemac SIRIOPOL

Citiți în pag. a 4-a
CRONICA PRIMEI GALE A „CRITERIULUI TINERETULUI" LA BOX, DE LA GALAȚI

DINAMOVIADA DE VOLEI

REPREZENTANȚII NOȘTRI EXCELENȚI ÎN MECIUL CU AMROKAN

Echipa de fete învinsă de Levski Spartak

În sala Dinamo din Capitală au continuat ieri partidele din cadrul seriilor competiției internaționale de volei, **Dinamoviada**. Ca și în ziua precedentă, jocurile au purtat amprenta disputei aprige pentru obținerea victoriilor.

FEMININ

AMROKAN (R.P.D. Coreeană)— **UJPESTI DOZSA** (Ungaria). Meciul de debut al etapei a II-a s-a soldat cu succesul scontat al voleibalistelor coreene, care au încîntat din nou prin mobilitate în teren, prin intervenții acrobatice în apărare și mai cu seamă prin combinațiile rapide realizate la fileu. Dealtminteri, acesta a fost atuul esențial al succesului lor. Trebuie apreciată însă și comportarea bună a jucătoarelor de la Ujpesti Dozsa, care nu numai că au izbutit să contracareze mult timp viteza de acțiune a coreencelor, ba chiar au cîștigat și un set, iar în ultimele două au menținut echilibrul jocului pînă spre finaluri, cînd resursele fizice nu le-au mai permis însă să efectueze blocaje prompte. Atacurile din pase scurte ale sextetului pregătit de Kim Sin-kium au surprins apărarea la fileu maghiară, solicitată intens. Arbitri: J. Szlivka (Polonia) și M. Nicolau (România).

DINAMO (U.R.S.S.) — **RUDA HVEZDA** (Cehoslovacia). Și în această partidă formația care pornea favorită, Dinamo, a obținut victoria în patru seturi. Voleibalistele cehoslovace au început foarte bine jocul, acumulînd din start 4 puncte, diferență pe care aveau să o păstreze majoritatea timpului. La 14—10 pentru ele, voleibalistele sovietice — care evoluaseră surprinzător de slab pînă atunci și-au redresat jocul și au realizat 5 puncte consecutiv. Finalul a fost disputat și a revenit in extremis formației cehoslovace. Apoi Dinamo s-a comportat din ce în ce mai bine, a barat cu succes acțiunile la fileu ale adversarelor, care depuneau eforturi mari să reechilibreze jocul, dar fără succes. Diferențele la care au luat sfîrșit următoarele trei seturi reflectă superioritatea clară a dinamovistelor, de la care s-au remarcat **Tatiana Tretiakova, Nina Smoleeva, Zoia Iusova, Ludmila Scentinima** și **Ludmila Buldakova.** Au condus: A. Dinicu și I. Covaci (România).

DYNAMO (R.D.G.) — **GWARDIA** (Polonia). Echipa poloneză a depus ieri multe străduințe în partida cu berlinezele. Aceste eforturi nu au fost însă încununate de succes, deoarece Dynamo a avut o forță de atac superioară, care i-a adus vic-

Aurelian BREBEANU

(Continuare în pag. a 4-a)

VIZITA DELEGAȚIEI COMITETULUI GENERAL PENTRU CULTURĂ FIZICĂ ȘI TURISM DIN POLONIA

La invitația conducerii Consiliului Național pentru Educație Fizică și Sport, ieri a sosit în București o delegație a Comitetului general pentru cultură fizică și turism din Polonia, condusă de tovarășul *Boleslaw Kapitan*, președinte.

Cu prilejul vizitei oaspeților vor avea loc convorbiri între cele două conduceri ale mișcării sportive din România și Polonia și vor fi vizitate instalații și baze sportive din București.

La aeroportul Otopeni, delegația C.G.C.F.T. a fost întîmpinată de tovarășul *Emil Ghibu*, secretar al C.N.E.F.S.

Au fost, de asemenea, prezenți însărcinatul cu afaceri a.i. **al** Ambasadei Poloniei la **București**, *Edward Rakicki*, și alți reprezentanți ai ambasadei.

Cum am cîștigat, cum am pierdut!

Sportivii despre ei înșiși, despre victoriile și înfrîngerile lor

Tradiționala rubrică deschisă comentariilor făcute de sportivi, pe marginea întrecerilor la care ei au participat, găzduiește astăzi, în proporție majoritară, părerile sportivelor. 6 fete ne împărtășesc opiniile lor despre întîlnirile derby la handbal, volei și baschet.

BASCHET

MARGARETA PRUNCU (POLITEHNICA):

„SUCCESUL ECHIPEI UNIVERSITATEA A FOST MERITAT"

Cea mai mare surpriză a turneului campionatului republican feminin de baschet desfășurat, la sfîrșitul săptămînii trecute, în sala Olimpia din Timișoara (Universitatea Timișoara — Politehnica București 52—51) este comentată de două dintre cele mai bune jucătoare ale întrecerii respective:

RODICA GOIAN (UNIVERSITATEA): „La începutul primei reprize, am fost mult încurajate de reușita unor contraatacuri realizate de Rodica Constantinescu, apoi am devenit din ce în ce mai atente în apărarea agresivă ce o practicam, izbutind să o anihilăm în mare măsură (în special în repriza I) pe Suzana Szabados. Am folosit aproape permanent atacuri cu durată mare și ne-am luptat foarte mult pentru a recupera și în atac și în apărare. Faptul că acum ne-am pregătit mai bine decît anul trecut ne-a fost de un real folos, mai ales că s-a insistat asupra a două capitole la care eram deficitare: pregătirea fizică și precizia aruncărilor la coș. Dar nu pot uita nici sprijinul primit din partea publicului, care ne-a susținut cu multă căldură și căruia eu și coechipierele îi mulțumim".

MARGARETA PRUNCU (POLITEHNICA): „În general, în partida cu Universitatea, ca de altfel în tot turneul, am jucat sub nivelul posibilităților noastre, cred că în mare măsură din cauza oboselii intervenite după turneul efectuat în Cehoslovacia, unde am susținut nouă meciuri în 10 zile. La înapoiere, am avut cîteva zile de odihnă, dar probabil că nu au fost suficiente pentru refacerea fizică și, mai cu seamă, nervoasă. Noi ne-am pregătit, în mod special, pentru întîlnirea cu Voința București. A doua zi am jucat cu Universitatea, care ne-a incomodat mult prin agresivitatea apărării. Trebuia să trecem de această surpriză, dar nu am reușit și am pierdut o partidă în care adversarele s-au străduit enorm pentru un succes meritat. Noi trebuie să ne impunem pe parcurs și nu să ajungem ca o singură decizie a arbitrilor să hotărască rezultatul. Repet, noi sîntem de vină și cred că înfrîngerea ne-a prins bine, deoarece ne va determina să privim cu și mai multă răspundere pregătirea pentru viitoarele întreceri ale campionatului, cînd vom întîlni rivalele noastre de tradiție **(n. r. Rapid și I.E.F.S.)**, precum și în vederea primelor confruntări din cadrul C.C.E.".

POPICE

ION PETRU (RAPID):

„ACUM CRED CĂ NE AFLĂM PE DRUMUL CEL BUN"

ION PETRU (Rapid București): „Formația noastră, care activează de mulți ani în divizie, a obținut în etapa a V-a a actualului campionat prima sa victorie. După cum se știe, în acest început de sezon am avut numai insuccese, patru jocuri pierdute, unul chiar pe arena noastră din Giulești, cu Dacia Ploiești, nou promovată. Acest eșec ne-a ambiționat să ne pregătim mai bine la antrenamente, să lucrăm mai intens. Slaba comportare a Rapidului s-a datorat și unor condiții obiective, ca, de pildă, reluarea tîrzie a pregătirilor în vederea noului campionat (din cauza reamenajării arenei din Giulești) și plecarea unui jucător de bază al echipei (C. Rădulescu, care s-a transferat). Acum, cred că ne aflăm pe drumul cel bun. Poate că la început această revenire nu va fi dintre cele spectaculoase. Vom încerca, de pildă, să cîștigăm și jocul din etapa următoare, cu toate că acesta va avea loc în deplasare".

VOLEI

HELGA BOGDAN (DINAMO):

„NU NE-AM DESCURAJAT ȘI... AM ÎNVINS!"

HELGA BOGDAN (Dinamo): „Dacă mulți dintre cei prezenți la meciul nostru cu Penicilina nu credeau că vom obține victoria după acel debut total nefavorabil, noi, totuși, nu ne-am descurajat și bine am făcut! Mobilizîndu-ne, am reușit să realizăm punct după punct, terminînd învingătoare în trei seturi. Aceasta a fost posibil, în special, datorită blocajului care a funcționat bine, stopînd acțiunile la fi-

(Continuare în pag. a 2-a)

ASTĂZI, LA CRAIOVA ȘI MADRID, ÎN CUPELE EUROPENE DE FOTBAL

UNIVERSITATEA ȘI DINAMO ÎN A DOUA MANȘĂ A ÎNTRECERILOR CU STANDARD ȘI ATLETICO

CRAIOVENII SPERĂ ÎNTR-O PARTIDĂ DE ZILE MARI

● Belgienii, sosiți ieri la prînz în „Cetatea Băniei", vor miza pe apărare? Aducerea fundașului Thissen în locul mijlocașului de atac Takaci o lasă să se întrevadă...

Stadionul Central din Craiova va fi astăzi, cu siguranță, neîncăpător pentru iubitorii fotbalului din localitate și din împrejurimi, prezenți în tribune cu speranța că echipa lor favorită va reuși să refacă handicapul de două goluri primite în primul joc, cel de la 24 octombrie de la Liège. Partida retur din turul al doilea al Cupei U.E.F.A., Universitatea Craiova — Standard Liège, trezește un viu interes, dovadă fiind și cererea mare de bilete. Vor fi capabili jucătorii universitari, pe parcursul celor 90 de minute, în cursa lor contracronometru, să egaleze scorul general, sau chiar să marcheze un gol în plus (acel minim, dar necesar avantaj) care să le asigure calificarea în turul al III-lea al competiției? Greu, dar nu imposibil.

În întîlnirea de sîmbătă, cu C.F.R. Cluj, atacul craiovean, deși fără Oblemenco, a funcționat foarte bine, realizînd scorul record al acestei ediții de campionat. Dar, cum bine remarca antrenorul C. Cernăianu la sfîrșitul meciului, „C.F.R. Cluj nu este Standard Liège"; întîlnirea trebuie privită cu mare atenție, în sensul unei mobilizări totale, a exprimării în joc a tuturor cunoștințelor, pe fondul unor ambiții înzecite din partea celor 11 jucători craioveni. De aceea, pentru refacerea terenului pierdut la Liège, este nevoie de combativitate, foarte multă răbdare în pregătirea acțiunilor la mijlocul terenului, construirea fazelor de atac pe extreme, prin valorificarea la maximum a calităților lui Țarălungă și Marcu, decizie la finalizare și imprimarea unui tempo ridicat încă de la primul fluier al arbitrului, manieră de joc care să surprindă și să deregleze sistemul defensiv al oaspeților.

Jucătorii craioveni cunosc acum punctele forte ale lui Standard. După înfrîngerea de la Liège, în ședința de analiză de după joc, au învățat din propriile greșeli, găsind totodată cele mai corespunzătoare căi și mijloace de debusolare a mecanismului tactic al formației antrenate de **Vlatko Marcovici**, în care piesele de bază se cheamă Sigurvinsson, Bukal și Rora.

Odată încheiate, încă de ieri, pregătirile pentru acest joc, antrenorul Cernăianu declara: **„Jucătorii mei sînt conștienți de importanța care o prezintă meciul de astăzi.**

Gheorghe NERTEA

Rora *(stînga)* și Marcu, *purtătorii tricourilor cu nr. 11, cei mai percutanți atacanți ai formațiilor care evoluează astăzi pe stadionul „Central" din Craiova*

(Continuare în pag. a 3-a)

[În pagina a III-a, amănunte despre întîlnirea de la Madrid]

După campionatele naționale de cros

FONDIȘTII CONFIRMĂ PROGRESUL, DAR GREUL ABIA ÎNCEPE

• Campionatele naționale de cros, care s-au desfășurat pentru a doua oară consecutiv pe traseul de la Băile Felix, au consemnat un real progres al alergătorilor noștri de semifond și fond. Numărul de participanți la individual și, mai ales, la echipe, buna pregătire generală, selecția serios îmbunătățită, rezultatele bune obținute pe traseele deja cunoscute și precis măsurate, iată numai cîteva aspecte ale unei reușite (din punct de vedere valoric) ediții a campionatelor.

• Dacă Liceul de atletism din Cîmpulung Muscel, cu 5 titluri, Steaua cu 4 titluri și Metalul București cu 3 titluri au arătat că în aceste unități se muncește serios și, în special, cu spor, ne declarăm complet nesatisfăcuți de modul în care s-a prezentat secția clubului „campion absolut" Dinamo București la această ediție. Pentru prima oară în istoria sa, Dinamo se întoarce de la un campionat național de cros fără nici un titlu!... Oare ce explicații s-ar putea da după o asemenea „performanță" cînd se cunosc condițiile de pregătire pe care le au dinamoviștii și care sînt mult mai bune decît în celelalte secții. Nesatisfăcător s-au prezentat și alte unități de bază (C.A.U. și Ș.S.A., ambele din București).

• Apar unități noi care se disting prin valori atletice, datorită sprijinului primit, a pasiunii antrenorilor de la Liceul 2. Deva (Ion Ciofică), Olimpia Craiova (Mihai Nestor și Ștefan Popescu). De asemenea, consemnăm rezultatele unor secții, în evident progres, de la C...lăul Piatra Neamț și din Galați.

• După rezultatele bune obținute în cursul sezonului, iată că tînărul Ilie Floroiu se distinge și la cros, unde obține — la tineret — cea mai categorică victorie. Luînd startul și în cursa seniorilor, el și-a adus o contribuție decisivă la victoria echipei Steaua. Toate laudele pentru acest sportiv, dar ne exprimăm nedumerirea față de hotărîrea antrenorilor de la Steaua de a introduce, la interval foarte scurt, un sportiv tînăr în două curse de cros, lucru unic în aceste probe atît la noi cît și în alte țări.

• Cursa seniorilor a prilejuit victoria oarecum așteptată a lui Petre Lupan. Mai interesant ni se pare timpul realizat pe o distanță bine măsurată (10 000 m): 29:46.0. Al 14-lea clasat a realizat un rezultat sub 31 min.!

• „O revelație: cîștigătoarea de la junioare III, Erszebet Ambruș de la Tractorul Tg. Secuiesc, alergătoare care seamănă leit cu fosta recordmană mondială H. Falck.

• Două surprize plăcute: victoria neașteptată a echipei de senioare a Constructorului Buc. și clasarea pe locul II a Ioanei Arășanu la senioare și a lui Paul Copu la tineret.

• Mihai Tintorescu — un nume care nu mai are nevoie de prezentare. De doi ani la Pitești, acest specialist a făcut să se vadă priceperea sa. A reușit acum, la Felix, să-și claseze 5 echipe — în cele 9 alergări — între primele 6!

• A surprins neplăcut — la prima probă — organizarea defectuoasă, care a făcut — din vina corpului de oficiali — ca fetele sosite după locul 25 să nu mai primească bonurile de sosire, cu ordinea exactă. De altfel, în general, organizarea a fost sub ceea ce ne-a obișnuit pînă acum această comisie.

• În cronica campionatelor republicane de cros desfășurate duminică la Oradea nu au apărut rezultatele probei de junioare I. Iată primele clasate: individual: 1. Doina Popa (Metalurgistul Cugir), 2. Domnica Tîrlea (Știința Baia de Aramă), 3. Mariana Bratu (Înainte Vînju Mare); echipe: 1. L.C.E.A. Cîmpulung Muscel, 48 p, 2. Liceul 2 Iași 56 p, 3. C.S.M. Cluj 61 p.

Asistînd la două meciuri din campionatul divizionar de popice

RECORDUL RAPIDISTELOR

Campioana țării la popice, echipa feminină Rapid București, își continuă șirul succeselor, obținînd a 11-a victorie consecutivă (6 în returul ediției trecute și 5 în actualul campionat), ultima în dauna puternicei formații Metrom din Brașov (este, de altfel, singura echipă care se poate mîndri cu o asemenea performanță). Jucînd în deplasare, elevele antrenorului Tudor Buzea au acționat în nota lor obișnuită și au reușit, grație unei pregătiri tehnice superioare, să se acomodeze ușor cu particularitățile pistelor și astfel să lanseze cu siguranță bila la „ulița" mare a lăcașului popicelor, stabilind cu cele 4 002 p.d. recordul sălii Metrom, recent returnată.

Tripla campioană europeană de junioare, Vasilica Pințea a fost autoarea principală a victoriei obținută de rapidiste la Brașov

Meciul a avut o evoluție extrem de interesantă, gazdele luînd încă de la primul schimb (tînăra Maria Vătafu) conducerea cu 46 p.d. În continuare, și-au disputat întîietatea jucătoare de forțe sensibil egale, oaspetele fiind nevoite să facă uz de întregul lor arsenal tehnic și fizic pentru a reduce din handicap, iar în final să obțină o victorie muncită, dar pe deplin meritată. Lipsit de aportul unei jucătoare de bază, Alexandrina Navon (bolnavă), antrenorul sextetului rapidist, care obișnuiește să-și rodeze elevele pentru toate posturile, a trimis sîmbătă pe arenă o formație într-o formulă inedită, care, mai ales în final, se părea că nu va putea învinge rutina gazdelor. Totuși, cu o zestre infimă, doar 35 de „bețe" acumulate cu multă trudă de coechipierele sale, bucureșteanca Elena Irod, ultimul schimb al oaspetelor, a întrecut-o clar pe cunoscuta sportivă Margareta Rotter, performera echipei sale în etapa anterioară: 414—376. Iată și rezultatele individuale în ordinea intrării jucătoarelor pe pistă: **Maria Vătafu** (M) — **Angela Sofronie** (R) 398—352, **Margareta Nagy** — **Elena Gonciar** 398—412, **Gabriela Magda** — **Florica Filip** 377—395, **Tereza Meșter** — **Maria Popescu** 382—407, **Livia Răstăman** — **Vasilica Pințea** 399—422, **Margareta Rotter** — **Elena Irod** 376—414. Rezultat final: 2 402—2 330 pentru rapidiste.

Nu putem încheia fără a aminti, măcar în treacăt, despre Florica Filip, membră a lotului reprezentativ de senioare, care — în ultima vreme — nu mai progresează pe măsura posibilităților ei, deoarece viteza de reacție prea puternică cu care lansează bila îi scade din precizie. Ar fi cazul să-și mai modereze lovitura, fiind mai receptivă la indicațiile antrenorului ei.

FLACĂRA CÎMPINA ARE UN NOU ANTRENOR

Se știe că popicarii cîmpineni traversează în prezent o perioadă dificilă. Noul lor antrenor, fostul jucător al echipei, **Ioan Dănuțiu**, caută o ieșire din impas, încercînd să înlocuiască pe vechii titulari cu elemente tinere. Duminică, în meciul cu Rafinăria Teleajen, jucînd acasă, Flacăra a întrebuințat doi juniori, **Mihai Vartic** și **Ion Talangă**, care au dat randamentul scontat. Iată rezultatele individuale: **D. Constantin** (F) — **T. Sîrzea** (R) 945—831, **N. Gruia** — **M. Gheorghe** 937—929, **M. Vartic** — **Gh. Dodică** 834—860, **I. Talangă** — **S. Silvestru**, înlocuit după 150 de bile cu **V. Ivan** 817—770, **I. Postelnicu** — **M. Constantin** 912—912, **A. Slay** — **Gh. Silvestru** 951—911. Scor final: 5 396—5 213.

Maestrul emerit al sportului **Petre Purje** nu a jucat în echipa locală, acuzînd o ușoară răceală, dar — după spusele antrenorului — nici nu se prezenta într-o formă bună de joc. Celălalt om de bază al echipei naționale, **Gh. Silvestru**, a fost depășit de adversar, dar ceea ce ni se pare mai grav este faptul că a tras de 5 ori în... gol, destul de mult pentru un sportiv de lot.

Traian IOANIȚESCU

„CUPA DE TOAMNĂ" LA HANDBAL, ÎNTRE INTENȚII ȘI REALIZĂRI

Programată de-a lungul a 10 etape, tur și retur, în perioada 26 august — 4 noiembrie, „Cupa de toamnă" a angajat toate cele 24 de formații (12 feminine și 12 masculine) care activează în primul eșalon al handbalului nostru. La sfîrșitul întrecerilor, trofeele au fost cucerite de UNIVERSITATEA TIMIȘOARA și MINAUR BAIA MARE.

Rațiunea organizării acestei competiții a fost dictată de faptul că loturile reprezentative au trebuit să efectueze o pregătire specială în vederea participării echipelor noastre naționale la campionatele mondiale din Iugoslavia (feminin — decembrie 1973) și R.D. Germană (masculin — februarie, 1974). Și cum loturile reprezentative cuprind cei mai valoroși jucători ai formațiilor de divizia A, federația de specialitate a hotărît — pe bună dreptate — amînarea campionatului cu cîteva luni și organizarea acestei competiții cu caracter republican în perioada care ar fi corespuns unui tur de divizie.

În intențiile F.R.H., „Cupa de toamnă" trebuia să asigure echipelor din primul eșalon nu numai o continuitate competițională, dar și o posibilitate foarte bună de a-și verifica potențialul tehnico-tactic și capacitatea rezervelor, de a încerca noi formule de joc și, în sfîrșit, de a arunca în luptă handbaliști tineri.

Pentru a constata cum au fost îndeplinite aceste cerințe, ne-am adresat cîtorva tehnicieni. Iată părerile interlocutorilor noștri:

EUGEN TROFIN (Universitatea București): „Pentru mine, „Cupa de toamnă" a fost binevenită întrucît, așa cum se știe, la sfîrșitul campionatului trecut am pierdut întreaga formație de bază. În această situație, am avut prilejul să încerc acum diferite formule de echipă, să pun în treabă o serie de jucători care au stat multă vreme pe banca rezervelor. Și chiar după scurgerea celor 10 etape mai am încă destule probleme de rezolvat. Cred chiar că pentru a fi încununată de o reușită deplină, „Cupa de toamnă" putea fi de mai lungă durată, eventual prin programarea a încă unui tur. În altă ordine de idei, profit de acest prilej pentru a-mi exprima un punct de vedere în legătură cu întreruperile și amînările campionatului — destul de dese în ultima vreme. Dacă în situația de acum, cînd la orizont se află campionatele mondiale, înțeleg această măsură, nu cred că principala noastră competiție internă trebuie fragmentată și atunci cînd este vorba de participarea echipelor reprezentative la competiții internaționale de mai mică importanță (cum s-a întîmplat cu „Cupa Țărilor Latine" de exemplu)".

CONSTANTIN LACHE (Universitatea Timișoara): „Am primit cu bucurie ideea organizării acestei competiții, întrucît lotul pe care-l aveam la dispoziție cuprindea doar două dintre titularele echipei de bază (Hristov și Stoicovici — n.n.). Obiectivele pe care le-am planificat pentru „Cupa de toamnă" — rodarea rezervelor și integrarea noilor venite în concepția noastră de joc — au fost îndeplinite, dar mă gîndesc că întrecerile s-au încheiat prea devreme și ne-a rămas o mare perioadă de timp fără competiții. Pentru a avea, totuși, un număr suficient de jocuri și o continuitate competițională, noi vom organiza la Timișoara o „Cupă de iarnă".

LASCĂR PANĂ (Minaur Baia Mare): „Pentru handbalul băimărean, succesul echipei în competiția recent încheiată este de bun augur și contribuie în mare măsură la bunul mers al activității în perioada următoare. Cupa ne-a permis să eliminăm cîteva lacune existente în jocul formației și să ne edificăm pe deplin asupra aportului pe care ni-l pot aduce rezervele. Sînt mulțumit de comportarea întregului lot și cred că în urma acestei victorii pretențiile noastre vor crește în campionat. Competiția a fost — din punctul meu de vedere — utilă, dar poate că trebuia să se întindă pe o mai mare perioadă de timp".

GABRIEL ZUGRĂVESCU (antrenor federal): „Cupa de toamnă putea fi mult mai bine valorificată de formațiile primului eșalon dar, din păcate, aproape toate echipele au urmărit în primul rînd obținerea victoriei, în loc să-și canalizeze pregătirile spre obiective mai importante cum ar fi: desăvîrșirea măiestriei tehnico-tactice, verificarea jucătorilor de perspectivă și a rezervelor. E adevărat că au existat cîțiva antrenori care au înțeles așa cum trebuia ideea organizării acestei competiții, însă marea majoritate a lor au urmărit cu orice preț realizarea pseudo-surprizelor, uitînd că, de fapt, c...tineau victorii în fața unor echipe lipsite de cei mai buni jucători!"

Fază dintr-un meci disputat în cadrul „Cupei de toamnă": Universitatea București — Universitatea Iași. În imagine, atac la poarta ieșencelor. Șutează bucureșteanca Lidia Scorțescu, *sub privirile coechipierei sale,* Steliana Diaconescu

★

Bazîndu-ne pe opiniile acestor specialiști și pe observațiile noastre, vom prezenta cîteva concluzii pe marginea recent încheiatei „Cupe de toamnă":

— întrecerea a fost utilă și binevenită pentru toate echipele care au înțeles adevăratul ei scop: asigurarea unei continuități competiționale în condiții apropiate de campionat;

— s-a căutat (și s-a reușit în mare măsură) ca rezervele să beneficieze în primul rînd de această competiție, dar nu s-a acordat suficientă atenție promovării jucătorilor tineri;

— deși nu a contribuit prea mult la progresul handbalului nostru, competiția are, totuși, meritul de a fi stimulat introducerea jucătorilor noi în echipe divizionare, contribuind, totodată, și la asigurarea unei perioade intense de pregătire.

Horia ALEXANDRESCU

Poate că Școala sportivă din Timișoara, al cărei ultim vlăstar este secția de atletism, va reuși să atragă copii spre prima disciplină olimpică. Iat-o pe prof. Otta Lereter inițiindu-i pe micii aspiranți

Foto: Dragoș NEAGU

LUCRĂRILE SEMINARULUI INTERNAȚIONAL SALVAMONT

SIBIU, 6 (prin telefon). Cea de a doua zi a Seminarului Internațional Salvamont a debutat cu o interesantă ședință de proiecții și diapozitive, găzduită într-una din sălile modernului edificiu al Casei de cultură a sindicatelor. După aceasta, participanții la lucrări au vizionat în holul aceleiași Case de cultură o expoziție de fotografii și materiale necesare în acțiunile de salvare în munți, concepute și realizate de membrii echipelor Salvamont din Brașov, Pitești, Sibiu, Cîmpulung, Baia Mare, Zărnești.

La amiază, a avut loc festivitatea deschiderii oficiale a Seminarului Salvamont, la care au asistat, în afara participanților la lucrări, tovarășii **N. Hurubean**, vicepreședinte al Consiliului popular al județului Sibiu, **H. Sitzler**, vicepreședinte al Consiliului popular al municipiului Sibiu, reprezentanți ai organelor locale din domeniul sportului și turismului, precum și oaspeții din Austria, Cehoslovacia, R.F. Germania, reprezentînd organizații similare din aceste țări.

Au luat cuvîntul cu acest prilej prof. **M. Mihăilescu**, secretar general al F.R.T.A., **N. Hurubean**, doctor **Nicolae N. Ivan** — centrul Salvamont Sibiu, **H. Mautner** (Austria) și doctor **L. Cornea**, secretarul Comisiei centrale tehnice Salvamont.

Lucrările seminarului au continuat marți după-amiază, cu referate pe teme medicale și de educare a turiștilor.

Sebastian BONIFACIU

CUM AM CÎȘTIGAT, CUM AM PIERDUT!

(Urmare din pag. 1)

leu ale adversarelor, ce beneficiau de trăgătoare cu o forță remarcabilă. De asemenea, serviciile executate de coechipierele mele au pus în dificultate apărarea adversă și le-au împiedicat pe ieșence să construiască combinații eficace".

AURELIA ICHIM (Penicilina): „Am început bine, am realizat un decalaj ce părea irecuperabil pentru dinamoviste, dar în cele din urmă am pierdut. Cum explic eu această înfrîngere? În primul rînd prin nervozitatea ridicătoarei care, din dorința prea mare de a obține un rezultat favorabil, s-a grăbit, a greșit și nu a mai putut să-și îndeplinească atribuțiile, dereglînd întreg mecanismul echipei. Desigur, nici noi nu ne-am concentrat suficient, intrînd în panică atunci cînd dinamovistele au recuperat handicapul. Totodată, atacurile prea stereotipe au constituit o altă cauză a insuccesului".

HANDBAL

MARIA BOTA (I.E.F.S.): „AM FOST VICTIMELE PROPRIILOR NOASTRE SLĂBICIUNI..."

CORNELIA HRISTOV (Universitatea Timișoara): „Am dorit mult să cîștigăm această finală, poate și pentru că aveam în față echipa care ne smulsese titlul de campioane. Știam că meciul va fi dificil și aveam, pe lîngă un mare respect față de adversare, o oarecare teamă. Am pregătit meciul cu multă atenție și, așa cum ne-a sfătuit antrenorul nostru, am căutat să ne apărăm cît mai bine, pentru că în atac ne bazam pe aruncătoarele noastre de la distanță. Pe tot parcursul finalei am respectat întocmai instrucțiunile primite și cred că tocmai acest lucru ne-a adus victoria. În sfîrșit, eu personal sînt mulțumită că am fost inspirată la patru din cele cinci aruncări de la 7 m, apărîndu-le".

ION NEGOVAN (Minaur Baia Mare): „Sincer să fiu, nu m-am gîndit nici un moment că vom pierde finala. Băieții erau prea deciși și prea hotărîți să arunce în luptă toate forțele, iar de la Baia Mare veniseră cu autocarul peste 100 de suporteri. A existat, totuși, o clipă cînd mi s-a strecurat în suflet îndoiala. Era în minutul 33 și brașovenii ne conduceau cu 10—7. Apoi, totul a fost ca un vis. Știu doar că m-am lovit de cîteva ori la coloană. Mă durea îngrozitor, dar strîngeam din dinți și-i încurajam pe colegii mei. Așa a venit victoria, frumoasă, nespus de frumoasă și cred că și meritată..."

MARIA BOTA (I.E.F.S.): „Am fost victimele propriilor noastre slăbiciuni! Neputința de a înscrie a jucătoarelor de la 9 m, lipsa de încredere în puterile lor a Doinei Radu și Mariei Niță (care au ratat cîte două aruncări de la 7 m — n.n.), precum și evoluția cu totul sub posibilități a întregii echipe ne-au dus la un eșec usturător, cu atît mai mult cu cît am avut în față o echipă lipsită de cele mai bune jucătoare ale ei. Cred că înfrîngerea aceasta ne prinde bine într-un fel, întrucît — deși nu ne găseam în formă — am avut încă o posibilitate să ne edificăm asupra lipsurilor noastre înainte de a aborda pregătirile în vederea pretențioasei competiții care este „Cupa campionilor europeni".

Un prim element care se remarcă din destăinuirile sportivilor (și, mai ales, ale sportivelor) este deplinul fair-play. Se recunoaște direct superioritatea învingătorilor, se recunosc meritele care au condus la succes echipele adverse. Sînt scoase în evidență carențele proprii, greșelile care au dus la înfrîngere. De asemenea, se arată condițiile de pregătire (uneori precare) care influențează direct performanțele. Socotim că exemplul sportivilor care și-au spus cuvîntul trebuie urmat fără ezitare. De altfel, îi așteptăm cu plăcere să participe la discuțiile găzduite de această rubrică pe toți cei care pot să contribuie la elucidarea unor probleme, la progresul sportului nostru.

„CUTEZĂTORII" — DIN NOU CAMPIONI DE TENIS AI CAPITALEI LA COPII

Clubul bucureștean „Cutezătorii" al Palatului Pionierilor desfășoară o prodigioasă activitate în domeniul tenisului, rezultatele obținute de secția antrenată de **Tudorel Bădin** și **E. Modiano** fiind de la an la an tot mai bune.

La ultima competiție — campionatul municipal de copii, pe echipe, încheiat de curînd, reprezentanții „Cutezătorilor" au cîștigat locul I. Jucînd excelent, mai ales în ultima confruntare, cea cu echipa Dinamo București, ei au cîștigat cu scorul categoric de 8—1.

Nu este lipsit de interes să amintim că, începînd din 1969, echipa „Cutezătorii" este, într-un fel, „abonată" la locurile fruntașe ale campionatului municipal al copiilor. Atunci formația a ocupat locul III, pentru ca în continuare să meargă pe o linie ascendentă: locul II în 1970, locul I în 1971 și locul I—II, la egalitate de puncte cu Dinamo București, în 1972.

Baza materială de care dispune echipa „Cutezătorii" este, probabil, una dintre cele mai complete și mai corespunzătoare din București. În afara terenurilor pe suprafețe bituminate, amplasate în incinta Palatului Pionierilor — pe care se poate juca pînă toamna tîrziu, chiar pînă la căderea zăpezii —, pe tot timpul iernii antrenamentele nu încetează, ele continuînd în sală.

Dintre sportivii care au fost folosiți în întrecerea amintită și a căror evoluție se anunță promițătoare, amintim pe **Eduard Pană, Alexandru Popovici, Șerban Nisiparu, Andrei Mirza, Cristian Vlad, Laurențiu Blaga, Cristian Dumitru, Lucia Romanov, Maria Romanov** și **Cozmina Popescu**.

I. GV.

DE PE CUPRINSUL ȚĂRII

NICI O COMUNĂ ÎN AFARA ACTIVITĂȚII SPORTIVE

„Să nu lăsăm nici o comună în afara activității sportive" este deviza conducerii CJEFS-Timiș. În consecință, inițiativele sînt stimulate de Consiliul județean pentru educație fizică și sport și, ca atare, în satele și comunele bănățene apar noi terenuri de sport, pe care tinerii și vîrstnicii practică jocurile preferate. De curînd, în comunele Nerău, Deta, Recaș, Orțișoara, Belinț ș.a. au fost date în folosință terenuri de fotbal, handbal și oină. Totodată s-au amenajat și sectoare de atletism, la care au muncit, în orele de răgaz, numeroși tineri din așezările menționate. Avînd la dispoziție condiții corespunzătoare, consiliile asociațiilor sportive din comunele Deta și Nerău organizează cu regularitate concursuri polisportive, la reușita cărora își aduc un aport deosebit profesorii N. Mărgineanțu și, respectiv, I. Demeter.

D. MORARU-Slivna

DEBUTUL UNEI PIONIERE

Printre plicurile sosite la redacție, unul aparținea elevei Veronica Țimiraș, de la Școala generală nr. 25 din Brăila, din care redăm următorul fragment: **„În școala noastră a avut loc o competiție de volei. Participanți — elevii claselor VI—VIII. Numărîndu-mă printre jucătoarele echipei de volei din clasa a VII-a A și asistînd la celelalte meciuri desfășurate pe clase, fete și băieți, m-am gîndit că, în calitate de pionier comandant de unitate, aș fi cea mai în măsură să fac un articol despre acest concurs. Prin urmare, mi-am luat inima în dinți și în cele de mai jos am să încerc să relatez, destul de stîngaci, atmosfera acelei zile de duminică din curtea școlii noastre".**

Tînăra noastră corespondentă ne informează în continuare că cel mai frumos meci la băieți a fost acela dintre clasele a VI-a A și a VII-a B, că derby-ul feminin a revenit echipei clasei a VII-A, că învingătorii și susținătorii lor s-au îmbrățișat, în timp ce amărăciunea se citea pe fețele învinșilor, că s-a mai desfășurat un meci amical de volei între formațiile școlilor generale nr. 25 și 14, victorioasă fiind prima echipă, iar în final zeci de fete și băieți s-au întrecut în diferite probe de cros.

Cu aceste date pioniera Veronica Țimiraș și-a încheiat relatarea, exprimîndu-și speranța că rîndurile scrise de ea le va reciti pe una din paginile ziarului „Sportul". Debutul s-a realizat și noi sperăm că mica noastră colaboratoare ne va mai trimite vești care vor vedea lumina tiparului.

• Pînă nu de mult, jocul de handbal părea dat uitării la Sighișoara, iar terenurile începuseră să aibă o altă destinație. Printre primele măsuri luate de C.M.E.F.S. au fost înviorarea campionatului municipal, la care participă în prezent 36 de formații de juniori și seniori și organizarea de centre de inițiere și perfecționare, frecventate de sute de tineri și tinere.

Ion TURJAN — coresp.

• Consiliul orășenesc pentru educație fizică și sport, în colaborare cu Consiliul local al organizației pionierilor, a inițiat mai multe trialuri de atletism, rezervate elevilor școlilor generale din Urziceni. Pînă în prezent au participat la astfel de concursuri peste 500 de copii.

M. TABARCEA-coresp.

500 DE PARTIDE OFICIALE

Cu prilejul meciului U.R.S.S. — Iugoslavia din cadrul „Trofeului Carpați" la handbal, buzoianul **Constantin Căpățînă** a prestat cel de-al 500-lea arbitraj oficial. Devenit „cavaler al fluierului" din anul 1950, C. Căpățînă a debutat în campionatul divizionar la 16 mai 1951, iar din 1963 a devenit arbitru internațional. Cartea sa de vizită cuprinde conducerea unei finale la campionatele mondiale universitare din 1971 și mai multe meciuri din cadrul C.C.E. Pentru calitatea arbitrajelor sale, C. Căpățînă a primit diploma de onoare la Tbilisi (1963), Budapesta (1967) și Praga (1971).

Neobosit activist voluntar, profesorul de educație fizică C. Căpățînă a pregătit mulți arbitri care, azi, conduc meciuri de primă categorie. Cu prilejul celui de-al 500-lea meci oficial, F.R.H. i-a înmînat un frumos trofeu, iar noi îi adresăm sincere felicitări.

C. TEODORESCU-coresp. jud.

MII DE PRIETENI AI DRUMEȚIEI

Avînd în vedere faptul că turismul dă putință de îmbogățire a cunoștințelor și constituie un minunat mijloc de relaxare și petrecere a timpului liber, Agenția B.T.T. a angrenat în numeroase acțiuni peste 37 000 de tineri și tinere din județul Hunedoara.

Peisajul sportiv al orașului Sf. Gheorghe s-a îmbogățit cu o modernă sală, care a și găzduit cîteva competiții internaționale de anvergură. Iată o parte din exteriorul acestei frumoase construcții

Foto: Gyorgy BORTNYIK — Sf. Gheorghe

La concursul „Floarea de colț" au participat 15 000 de cetățeni, iar peste 1 500 dintre ei sînt posesori ai insignei și brevetului „Floarea de colț". 17 000 de tineri au luat parte la excursiile „Să ne cunoaștem patria". Peste 3000 de elevi au participat la drumeții de studii și orientare profesională. S-au mai inițiat și alte excursii montane, B.T.T. avînd două baze turistice proprii: Soimuș și Geoagiu-Băi.

Grupurile de prieteni ai drumeției au fost conduse de numeroși ghizi, dintre care 90 au absolvit cursurile școlilor organizate la Hunedoara, Deva și Petroșani.

Ion VLAD — coresp. județean

DOLEANȚE LEGITIME

„Nu am avut de gînd niciodată să vă scriem o asemenea epistolă, dar faptul petrecut în orașul nostru, Oțelul Roșu, ne-a determinat să vă trimitem această sesizare.

Deși în localitate sînt destul de puține baze sportive, nici de acestea nu ne putem folosi în totalitate. Un exemplu destul de convingător îl constituie sala de popice, care a fost transformată în dormitor. Din această cauză, echipa de popice care a participat anul trecut la barajul pentru divizia națională nu mai are unde să se pregătească în vederea viitoarelor concursuri. Ce am putea face noi pentru rezolvarea acestei probleme?" își încheie scrisoarea grupul de tineri din Oțelul roșu.

Credem că rîndurile acestor tineri vor avea ecoul dorit la factorii responsabili din localitate.

DIRECȚIA GENERALĂ A POȘTELOR ȘI TELECOMUNICAȚIILOR —
LA TOATE OFICIILE P.T.T.R. DIN ȚARĂ A ÎNCEPUT CONTRACTAREA ABONAMENTELOR LA PUBLICAȚIILE CUPRINSE ÎN CATALOGUL PRESEI EXTERNE PENTRU ANUL 1974

AGENDA ACTIVITĂȚII SPORTIVE DE MASĂ

„CROSUL BOBOCILOR" LA PLOIEȘTI

C.M.E.F.S. Ploiești, în colaborare cu comitetul municipal U.T.C. și Inspectoratul școlar, au organizat duminică dimineața pe străzile principale ale orașului „Crosul bobocilor", rezervat elevilor din anii I, aparținînd școlilor profesionale și liceelor orașului. Totodată, s-a desfășurat și „Crosul de toamnă al elevilor", la care au participat elevii din anii II—V. La startul întrecerilor s-au prezentat peste 4 000 de băieți și fete.

IATĂ CÎȘTIGĂTORII : la „boboci" : fete : Justina Bogdan (Gr. sc. Chimie), băieți : I. Naghi (Lic. 6). La „crosul de toamnă" : anii II — Etelca Covaci (UCECOM) și Andrei Glent (Șc. coop. consum), anii III — Marieta Ghencea (Lic. pedagogic) și Gheorghe Constantin (Lic. ind. chimie), anii IV—V — Florica Ileana (Lic. pedagogic) și Constantin Băjenaru (Lic. pedagogic). (VI. M.).

A.S.E. BUCUREȘTI : „CROSUL DE TOAMNĂ" ȘI CUPA ANILOR I

Simbătă după-amiază, complexul sportiv de la Agronomie a fost îmbrăcat în straie de sărbătoare. Stegulețe multicolore, trasee proaspăt marcate, toate acestea în dorința ca studenții Academiei de studii economice, prezenți în număr destul de mare, să simtă din plin atmosfera unei mari întreceri — tradiționalul Cros de toamnă, faza pe Academie, întrecere la care au participat 1800 de studente și 1000 de studenți. Președintele Comisiei de organizare a sportului de masă din Academie, lector univ. **Cornel Zegreanu**, s-a declarat mulțumit de felul cum au înțeles să participe și cum s-au pregătit studenții.

Aleile din frumosul parc al Agronomiei s-au dovedit neîncăpătoare. Pe lîngă participanții la întrecere, mulți spectatori au ținut să asiste la acest interesant concurs, urmărindu-și cu atenție colegii aflați în concurs. Atît la fete, cît și la băieți, întrecerea a fost dominată de studenții anului I. Ordinea primilor trei clasați : FETE (600 m) : 1. Mariana Ungureanu (Finanțe II), 2. Adriana Paștin (Contabilitate I), 3. Angela Bara (Contabilitate I) : BĂIEȚI (1300 m) : 1. Mihai Lazăr (Comerț interior I), 2. Constantin Ciurea (Economia Producției I), 3. Gh. Satmari (Calcul economic II).

„Cupa anilor I", organizată de catedra de educație fizică și sport a Academiei de studii economice, a luat sfîrșit. Am consemnat partide deosebit de spectaculoase la volei, baschet, tenis de masă și handbal. La cele patru discipline sportive au participat studente și studenți aparținînd celor șapte facultăți din institut. La volei au cîștigat formațiile facultăților de Comerț exterior (fete) și Calcul economic (băieți). Echipele facultăților de Comerț interior (fete) și Calcul economic (băieți) s-au dovedit cele mai bune în întrecerile de baschet. Competiția de tenis de masă a dat un singur cîștigător — formația Facultății de contabilitate — atît la fete, cît și la băieți. La handbal (au participat numai echipe feminine), învingătoare a ieșit formația facultății de Comerț exterior.

Pavel PEANĂ

ÎNTRECERI TRADIȚIONALE

De mai mulți ani au loc interesante dispute sportive între salariații fabricilor de confecții din Oradea și Satu Mare. Devenite tradiționale, întrecerile sportive dintre cele două unități industriale trezesc un viu interes în rîndul tuturor salariaților. Ultima confruntare a avut loc, zilele trecute, la Satu Mare și a dat naștere la dispute pasionante, dîrze, încheiate în mare măsură cu succesul gazdelor. Echipele F.C. Mondiala și F.C. Oradea au luptat cu ardoare pentru victorie.

IATĂ REZULTATELE ÎNREGISTRATE : **Fotbal** : F.C. Mondiala — F.C. Oradea 1—1 (1—0) ; **șah** : F.C. Mondiala — F.C. Oradea 4—2 ; **popice** : F.C. Mondiala — F.C. Oradea 624—592 ; **tir** : F.C. Mondiala — F.C. Oradea 350—285 ; **tenis de masă** : F.C. Oradea — F.C. Mondiala 8—7.

Din rîndul ambelor formații s-au evidențiat sportivii : **M. Ruboczki, Z. Ianoș, P. Dărăban, Gh. Flonta, A. Cocîș, Șt. Donea, I. Munteanu, A. Orban, T. Boși** ș.a.

Ștefan VIDA, coresp.

„CUPA 30 DECEMBRIE" LA FOTBAL

C.E.F.S. al sectorului 3 din Capitală a inițiat o frumoasă întrecere fotbalistică, dotată cu „Cupa 30 Decembrie" și rezervată formațiilor sindicale (8 la număr — Frigul, Fulgerul, Cernica, F.R.B., Victoria Brănești, Metalurgica, I.E.A.B.S., Vulturii Pasărea și Luxor). Pînă în prezent s-au remarcat formațiile Frigul și Fulgerul Cernica.

O. GUȚU

fotbal

ASTĂZI ÎN CUPELE EUROPENE

CRAIOVENII SPERĂ

(Urmare din pag. 1)

Cu toții sînt hotărîți să facă risipă de energie pentru atingerea țelului nostru comun, calificarea. Ne vom juca ultima carte, mizînd totul pe atac, dar și cu prudență în apărare. Sperăm să prindem una din zilele bune, care să ne aducă satisfacția deschiderii scorului în primele 30 de minute. Dacă se va întîmpla așa, ne mai rămîne suficient timp să restabilim egalitatea. Și apoi, în prelungiri, cine va avea resurse de energie mai mari, va merge mai departe în turul al III-lea".

Cu toate eforturile depuse de **dr. V. Frinculescu, Oblemenco** nu a putut fi recuperat, așa că nu va fi apt de joc, văzîndu-se nevoit să urmărească meciul din tribună. **Universitatea Craiova** va începe meciul cu următorul „11" : **Manta — Niculescu, Boc, Deselnicu, Bădin — Strîmbeanu, Balaci — Țarălungă. Bălan, Niță, Marcu.**

Delegația fotbaliștilor belgieni a sosit ieri, la prînz, la Craiova, însoțită de un grup de 250 suporteri. După-amiază, jucătorii au efectuat un antrenament de acomodare pe stadionul Central. Surprinde absența din lot a iugoslavului **Takaci**, unul dintre cei mai buni jucători în meciul de la Liège. De asemenea, nu au făcut deplasarea nici internaționalii **Piot** și **Van Moer**, accidentați. În schimb, a făcut deplasarea fundașul **Thissen**, care a fost operat acum o lună de menisc. Această măsură divulgă întrucîtva intențiile antrenorului **Marcovici**, care va adopta o tactică pur defensivă. Formația lui Standard va fi comunicată înaintea jocului și va fi alcătuită din următorii 16 jucători deplasați la Craiova : **Brakljajici** și **Dignef** — portari ; **Gerets, Jeck, Dewaique, Dolmans, Beurlet** și **Thissen** — fundași ; **Goovaerts, Henrotay, Semmeling** și **Sigurvinsson** — mijlocași ; **Musovici, Bukal, Rora** și **Lambrichts** — atacanți.

Partida este programată cu începere de la ora 14.15 și va fi condusă de o brigadă de arbitri din Turcia, avîndu-l la centru pe Ertugrul Dilek ; ea va fi transmisă în întregime de posturile noastre de radio și televiziune.

DINAMO CREDE ÎNTR-UN JOC FRUMOS...

MADRID, 6 (prin telefon). — În vederea meciului pe care îl susține în cadrul turului al doilea al C.C.E., Dinamo București a sosit la Madrid marți la ora prînzului, pe calea aerului. La aeroport au fost prezente oficialități ale clubului gazdă — Atletico Madrid —, alături de care se găseau și numeroși ziariști și fotoreporteri. Cei 16 jucători care compun lotul deplasat de Dinamo la Madrid au efectuat marți seară, la lumina reflectoarelor, un scurt antrenament de acomodare cu terenul de joc de pe stadionul **„Vicente Calderon"** (proprietate a clubului Atletico), pe care va avea loc astă-seară meciul. Partida retur în compania echipei campioane a Spaniei se anunță extrem de dificilă pentru fotbaliștii dinamoviști. De altfel, antrenorul **Ion Nunweiller** declara imediat după sosirea la Madrid : **„Sperăm numai într-un joc bun, în care și Dinamo să arate — spre deosebire de meciul de la București — că nu a ajuns întîmplător în turul al doilea al celei mai prestigioase competiții europene".**

În ceea ce privește echipa gazdă, este de reținut în primul rînd faptul că ea a susținut duminica trecută unul dintre cele mai grele meciuri din turul campionatului, întîlnind pe stadionul „Santiago Bernabeu" pe Real Madrid. Atletico a fost învinsă cu scorul de 2—0, după care antrenorul **Juan Carlos Lorenzo** a socotit că două zile de repaus vor fi foarte bine venite pentru jucătorii săi, neprogramînd deci nici un antrenament pînă la meciul cu Dinamo.

Partida va începe la ora 21,45 (ora Bucureștiului) și va fi condusă de un „trio" de arbitri englezi, avînd la centru pe renumitul **G. Taylor**.

★

Repriza secundă a meciului Atletico Madrid — Dinamo va fi transmisă în direct de posturile noastre de televiziune, cu începere de la ora 22,45.

Iată formațiile probabile (în paranteză, numerele de pe tricouri) :

ATLETICO : Reyna (1) — Melo (2), Eusebio (5), Benegas (6), Capon (3) — Luis sau Alberto (8), Adelardo (4) — Avala (7), Garate (9), Salcedo (10), Becerra (11).

DINAMO : Cavai (1) — Cheran (2), Dobrău (5), G. Sandu (3), Deleanu (4) — Dinu (6), Nunweiller (10) — Sălceanu (7), Dudu Georgescu (8), Dumitrache (9), Lucescu (11).

Ayala, jucătorul nr. 1 al campioanei spaniole, și Dinu față în față în partida de la București, adversari și în această seară pe stadionul din Madrid

LA ORDINEA ZILEI

TENTATIVA DE LA CRAIOVA, DATORIA DE LA MADRID...

Vom fi, toți, conectați astăzi la atmosfera — devenită obișnuită — pentru stadionul din Craiova : tribune arhipline, cu același public cald, care face și pașii lui de consacrare internațională, împreună cu echipa alb-albastră pe care o iubește așa de mult, Universitatea (eu, unul, tot mai sper că acest nume de împrumut să dispară în folosul unuia simbolizînd fotbalul Olteniei, cu așa frumoase tradiții...). După **Fiorentina**, care n-a putut face cadou antrenorului ei calificarea în al doilea tur al „Cupei U.E.F.A." și încă n-a încetat să deplîngă înfrîngerea din „Cetatea Băniei" **Standard Liège** apare pe marea arenă craioveană. Diferența dintre **„momentul Fiorentina"** și **„operațiunea Standard"** e acela că **De Sisti, Superchi** și ceilalți violeți din **Florența** veneau fără nici o acoperire din primul joc, de pe **„Stadio Comunale"**, în vreme ce această veritabilă echipă de „vulpoi" din Liège a sosit la adăpostul a două goluri, acele puncte realizate de primele valori actuale ale lui **Standard, Rora** și **Bukal**. Acum, tentativa craioveană se prezintă cu această condiție care face de o maximă dificultate efortul **Universității**. Și, să stabilim foarte bine acest lucru, calificarea elevilor lui **Cernăianu ar** reprezenta cu siguranță un rezultat de mare răsunet din întreg programul de confruntări al cupelor europene.

Stă în putința liderului campionatului nostru să lovească de trei ori plasa porții lui **Standard** fără să-l oblige, însă, pe **Manta** să scoată nicidată balonul dintre buturile lui ? Da, credem noi și o spunem nu numai dintr-o cîntărire sentimentală a situației, ci aducînd și următoarele argumente :

1. Apărarea lui Standard Liège nu are în nici un caz valoarea și forța și nici obișnuința de a se organiza precum sistemul defensiv al Fiorentinei, care dispunea, în plus, și de săritori la mingile înalte cu totul remarcabili.

2. Absența lui Oblemenco, fără discuție un handicap, are în momentul de față o acoperire în verva lui Bălan, care trebuie jucat cu toată încrederea.

3. E de așteptat ca Universitatea să realizeze, în fine, o partidă de excelent calificativ pe terenul ei, acele jocuri pe care nu le-a practicat decît în partidele din afara stadionului propriu. Meciul de simbătă, cu C.F.R. Cluj, poate fi un indiciu al vervei regăsită pe scena sa, bineînțeles păstrînd proporțiile randamentului adversarilor.

Craiovenii întruchipează, în acest moment, concurentul nr. 1 al fotbalului nostru și cursa lor de astăzi e și o cursă a fotbalului nostru, care a rupt așa de rar, în ultima vreme, firul alb al șosirilor victorioase în probele internaționale. Sperăm deci ca echipa care conduce cu autoritate în campionatul nostru să-și facă datoria așa cum se cuvine !

Dinamo intră pe stadionul madrilen cu handicapul cel mai mare pe care formațiile care evoluează astăzi, în deplasare, în competiția campioanelor, apar pe terenul adversarelor. Acest 0—2 apasă greu asupra moralului bucureștenilor. În asemenea cazuri ai nevoie de o totală depășire a propriilor limite și temeri. În fotbal se spune că, în situații ca acestea, **„nu mai ai nimic de pierdut, ci totul de cîștigat...".** E nevoie, deci, de un meci al întregii dăruiri, al încercării oricărei acțiuni, al asumării oricărui risc. Chiar **dacă nu se va realiza o răsturnare de rezultat, care ar fi în adevăr o senzație proprie numai fotbalului, datoria de a părăsi cu fruntea sus competiția există. Și Dinamo trebuie să o achite în această seară.** Valoarea adversarului nu mai are nevoie de noi argumente, de alte elogii. Singure, biografiile acestui „unsprezece" de internaționali spanioli — argentinieni — brazilieni — paraguayeni (și, să notăm, chiar și acel paraguayan e fotbalistul nr. 1 al țării lui), vorbesc despre potențialul acestui Atletico, pe care înfrîngerea de duminică, în fața lui Real, „l-a înrăit și mai tare..." cum afirmă căpitanul său, **Garaet.** Garnitura dinamovistă — cu internaționalii ei, cărora, credem, nu le-a dispărut orice urmă de orgoliu — pot, tocmai într-o asemenea companie, să onoreze datoria față de suporterii săi, față de fotbalul nostru, de fotbalul în general, datorie rămasă — nu numai pe tabela de marcaj — după meciul de la 24 octombrie.

Eftimie IONESCU

O NOUĂ ETAPĂ ÎN „CUPA ROMÂNIEI"

În competiția dotată cu „Cupa României" se va desfășura azi și mîine o nouă etapă. În programul întocmit de Federația de fotbal figurează 14 meciuri. Și de data aceasta divizionarele B vor evolua în deplasare. Reamintim faptul că regulamentul prevede în cazul terminării unor partide cu rezultate de egalitate ca acestea să fie prelungite cu două reprize a cîte 15 minute. Dacă egalitatea se va menține și după prelungiri, atunci se vor executa lovituri de la 11 m.

Dar, iată programul etapei :

AZI : **C.F.R. Pașcani — Știința Bacău** și Poiana Cîmpina — Metalul Plopeni. Ambele meciuri vor începe la ora 15.

MÎINE : Partizanul Bacău — C.S.M. Suceava, Prahova Ploiești — Gloria Buzău, Viitorul Cobadin — Dunărea Tulcea, Recolta Bolintinul din Deal — S.N. Oltenița, Voința Caracal — Electroputere Craiova, Energia Rovinari — Chimia Rm. Vîlcea, Gloria Reșița — Știința Petroșani, Stăruința Aleșd — Constructorul Arad, Rapid Jibou — Minerul Baia Mare, C.I.L. Gherla — Gloria Bistrița, Dacia Orăștie — Chimica Tîrnăveni, Oltul Sf. Gheorghe — Șoimii Sibiu. Toate partidele vor începe la ora 13,30.

Semnalăm performanța echipei **Recolta Bolintinul din Deal** (din campionatul județean, cat. Promoție), care a învins trei formații din Divizia C și pe Metalul București. Astfel, confruntarea sa de mîine cu S.N. Oltenița se anunță deosebit de atractivă.

DUMINICĂ, CUPLAJ INTERBUCUREȘTEAN

Duminică, meciurile dintre echipele bucureștene se vor disputa în cuplaj, pe stadionul „23 August", după următorul program : **ORA 14,30 : Rapid — Sportul studențesc ; ORA 16,15 : Dinamo — Steaua.**

A apărut nr. 389 al revistei

FOTBAL

din cuprinsul căreia vă recomandăm :

- Punct final la ancheta revistei „Antrenorii la ordinea zilei !" — opiniile a încă nouă tehnicieni din primul eșalon al fotbalului, concluzii.
- La „Interviul Săptămînii" : divizia A la Masa rotundă !
- Trei pagini cuprinzînd note, comentarii, confidențe, ciasamente, după etapa a 12-a a Diviziei A.
- O pagină dedicată juniorilor și școlarilor.
- Matt Busby se declară dușmanul jocului destructiv.
- O corespondență specială din Madrid despre „Ziua Mondială a Fotbalului".
- Noutăți privind viitorul campionat european de fotbal.
- Rubricile permanente : dialog cu cititorii, sublinieri, carnet extern, instantanee, magazin, din fotbalul internațional, campionate în Europa.

REVIRIMENTUL SPORTULUI DE MASĂ TREBUIE ACCENTUAT

(Urmare din pag. 1)

sportivi de performanță ai județului.

Sportul de masă rămîne deocamdată ferm ancorat în preocupările tineretului de pe aceste meleaguri. Aceasta echivalînd la orașe cu diferite întreceri cu sute de participanți („1 iunie", „Constructorul", „23 August"), iar la sate cu competiții foarte îndrăgite — „Cupa agriculturii sălăjene", „Cupa Sălăjanca", „Cupa tineretului de la sate" etc. În școli se face simțită o vie activitate începînd de la nivelul claselor, la fel ca și în întreprinderi, unde am întîlnit, de pildă, primele nuclee de gimnastică la locul de muncă — la Zalău, în cadrul cooperativei „Meseșul", cu 60 de tinere muncitoare, specializate în confecționarea covoarelor.

SPECTACOLE SPORTIVE CU MII DE PARTICIPANȚI !

A se citi, de fapt, duminici-sportive. Din mai și pînă în august inclusiv, Sălajul cunoaște efervescența marilor serbări cimpenești, organizate aproape duminică de duminică. Atunci cînd iarba abia începe să mijească, asemenea acțiuni se fac cunoscute la Gorgana, pe frumoasele așezări de la Sînmihaiu Almașului și de la Românași. Mai tîrziu, în primele săptămîni ale lui iunie, Chiejdul cunoaște și el frumusețea seninã a serbărilor sportive de masă. În tulle, alte acțiuni similare reunesc pe iubitorii de mișcare, fără deosebire de vîrstă, cu prilejul „Măsurișului de Pria". Chiar și în perioada arșiței de vară, în luna lui Cuptor, la Bocșa și în alte părți ale județului, întrecerea celor mai voinici adună în marginea așezărilor rurale mulți „actori" și spectatori. Cele mai multe din aceste duminici sportive poartă amprenta efortului comun, organizatoric, al celor care răspund direct de destinele sportului și al organizațiilor U.T.C., cum sînt cele de la Someșul Odorhei, Dragu, Gîlgău pe Someș, Ip, Nușfalău, Sărmășag ș.a.

Să alăturăm aici și marele capitol al activității de agrement — aceasta însemnînd drumeție în cel mai pur înțeles al termenului — cu opriri de neuitat la Popasul Romanilor, Brădetul de Zalău, Boghiș, Bizușa, strîmtoarea Țicăului. Agrement prin cicloturism de masă, iată ultimul... hobby al sălăjenilor, de care par a fi contaminați tot mai mulți tineri și chiar vîrstnici, cum ne asigură înimosul activist obștesc care este **Ioan Tăut**, președintele comisiei județene de orientare turistică. Un județ cu atîtea frumuseți naturale exercită o atracție permanentă pentru cunoașterea fiecărui colțișor...

UN FACTOR CARE PREFAȚEAZĂ PERFORMANȚA — SPORIREA AVUȚIEI SPORTIVE

Este delicat să te referi la performanță, acum, în Sălaj, deși unele indicii există, o serie de tendințe se fac simțite — volei în divizia B, fotbal în C (cu perspectiva de a mai urca o treaptă valorică), ceva box, baschet, scrimă, judo și haltere, atletism și handbal, mai ales la orașe și la nivelul școlilor. Se creditează curent ideea unui liceu cu profil sportiv de anvergură, după ce de cîțiva ani în județ ființează școli sportive. Apariția unor cluburi — la Zalău și Șimleu — oferă nădejdi de apropiată afirmare.

Pînă la apariția primului campion republican să notăm faptul că peste tot sporește avuția sportivă a județului. Se amenajează continuu terenuri pentru fotbal (recent la Dragu, Hida, Sălătig, Sînmihai, Rona, Nadiș, Surduc), volei (la Băbeni), baschet (la Bălan și Cizer), o pistă de atletism (la Dragu), pentru tenis. Evident ar mai fi multe alte exemple de amintit. **Este lăudabilă inițiativa prof. Emil Trif, inspectorul general școlar, care personal se îngrijește ca fiecare școală din județ să dispună de un minim de amenajări sportive.**

SPORTUL SĂLĂJEAN ARE MULȚI PRIETENI

Aspectele semnalate aici, relevate cu prilejul concluziilor unei brigăzi care a vizitat Sălajul, a dat în vileag și faptul că această frumoasă zonă a țării se bucură, pe plan sportiv, de sprijinul a numeroși entuziaști ca **Octavian Cheța**, directorul Școlii generale din Gîlgău, **Alexandru Kadar**, directorul Școlii generale din Almaș, **Petru Deji**, secretarul de partid din Ileanda, **Nicolae Kovacs**, profesor din Zăoan, **Ioan Han, Ioan Ciucă** și **Alexandru Szücs**, directori de școli din Zalău, **Laszlo Zoltan**, primarul din Nușfalău, **Victor Lăcătușiu** și, fără a însemna un caz de excepție, o femeie, **Florica Mureșan**, contabilă la C.A.P. Someșul Odorhei, jucătoare și antrenoare a echipei de volei, locul I pe județ în „Cupa agriculturii sălăjene". Cu asemenea oameni minunați, despre sportul sălăjean vom avea prilejul să mai așternem și altă dată rînduri de laudă

VASLUI: înviorare evidentă, dar și multe resurse neexplorate

Bucurîndu-se de îndrumarea directă a comitetului județean de partid, mișcarea sportivă de masă și de performanță din județul Vaslui a obținut rezultate satisfăcătoare, în comparație cu anii precedenți, dar mai cu seamă — deși nu a trecut un timp prea îndelungat — după aplicarea prevederilor Hotărîrii Plenarei C.C. al P.C.R. din februarie-martie a.c.

Stabilind o colaborare fructuoasă cu celelalte organizații cu atribuții în domeniul educației fizice și sportului, C.J.E.F.S. Vaslui a cuprins în aria sa de activitate un număr mai mare de probleme, preocupîndu-se, îndeosebi, de extinderea formelor simple, necostisitoare și atrăgătoare de antrenare în practicarea exercițiului fizic a unui număr tot mai mare de salariați, muncitori, elevi, de la orașe și sate, din întreprinderi și instituții. Acțiunile turistice, concursurile de orientare au cîștigat adeziunea a peste 130 000 de tineri și oameni mai vîrstnici. Cei mai mulți adepți ai acestei forme de practicare a exercițiului fizic au fost recrutați din rîndul elevilor, în perioada vacanței de vară, ei fiind prezenți la cei puțin o excursie pe zi.

Crosurile — al fetelor, al primăverii, al metalurgiștilor, al elevilor, al textiliștilor și multe altele — au reintrat în drepturi, ele devenind acțiuni aproape obișnuite în cele mai multe asociații sportive. Ceea ce este îmbucurător, este faptul că asemenea manifestări — așa cum recomandă prevederile Hotărîrii Plenarei C.C. al P.C.R. — au fost organizate pe trasee deosebit dintre cele mai obișnuite fără ca cineva să ridice pretenția acordării unor condiții speciale.

Dintre acțiunile întreprinse și care au dat rezultatele scontate, au făcut parte și competițiile dotate cu diferite cupe, organizarea de duminici cultural-sportive, precum și instituirea, în forme interesante, a campionatului asociației. Consemnăm, de asemenea, introducerea gimnasticii în pauza de producție la fabrica de confecții din Vaslui — unitate industrială cu specific feminin — acțiune în care sînt angrenate peste 2 000 de salariate.

Ca în multe alte județe ale țării, și pe meleagurile vasluiene își desfășoară activitatea multe unități școlare. Atragerea elevilor în practicarea sportului și exercițiilor fizice în afara orelor stabilite în acest scop de programa de învățămînt a făcut obiectul preocupărilor mai susținute din partea Inspectoratului școlar. Au fost organizate campionate între clase, între școli și între unități școlare din diferite localități : elevii au participat la tabere și sate de vacanță, au fost cuprinși în acțiuni de inițiere și specializare în diferite ramuri sportive.

Firește, datorită sprijinului material primit din partea statului, a atragerii tinerilor din școli, întreprinderi și instituții în vaste acțiuni de muncă patriotică, baza materială a sportului din județul Vaslui s-a îmbogățit simțitor : a început modernizarea stadionului din orașul Vaslui și tot aici este în curs de amenajare un complex sportiv modern, în principal cu sprijinul material al U.G.S.R. ; au fost amenajate două bazine de înot descoperite, cu dimensiuni olimpice, terenuri bituminate de tenis, volei, baschet. În același timp s-a îmbunătățit baza materială a sportului în școlile localităților județului.

Există, însă, indiscutabil condiții în județul Vaslui pentru ca activitatea sportivă în ansamblu, cea de masă și cea de performanță, să se ridice la cote și mai înalte. Atît timp cît nu se acționează la toate nivelele, în modul cel mai responsabil, pentru aplicarea prevederilor Hotărîrii Plenarei C.C. al P.C.R., nu se pot obține rezultate pe măsura posibilităților existente și a condițiilor create. Nu în toate asociațiile sportive — deși lucrul este posibil — se organizează, săptămînal, acțiuni sportive. Este cazul asociațiilor Avîntul Huși, Autobuzul Bîrlad, Voința Vaslui, Spartac Bîrlad și al altora : în același timp campionatul asociației sportive nu a devenit peste tot o preocupare de bază, iar organizarea gimnasticii la locul de muncă nu s-a generalizat și la alte unități industriale și cooperatiste din Vaslui, Bîrlad și Huși.

Este, de asemenea, de remarcat faptul că C.J.E.F.S., prin activiștii săi, salariați și nesalariați, nu se preocupă suficient de dezvoltarea unor ramuri sportive specifice și nu acordă atenția cuvenită selecționării și pregătirii unor sportivi talentați.

Se poate conchide că, pe teritoriul județului Vaslui, activitatea sportivă a cunoscut o înviorare evidentă dar că, în același timp, sînt încă mari posibilități pentru o dezvoltare într-un ritm și mai susținut a educației fizice și sportului în ansamblu.

Ion RADU

În toate cele trei județe prezentate se evidențiază preocuparea de a spori interesul tineretului pentru practicarea exercițiilor fizice, pentru angajarea fermă a acestuia într-o disciplină sportivă, după aptitudini sau preferințe, paralel cu lichidarea unor neajunsuri care se mai fac simțite, legate îndeosebi de dezvoltarea continuă a bazei materiale a activității sportive, de îmbunătățirea stilului de muncă al activiștilor sportivi. În împlinirea tuturor acestor deziderate, se impune o colaborare directă, continuă, sinceră între toți factorii meniți să contribuie la dezvoltarea mișcării sportive de masă și de performanță, așa cum recomandă, de altfel, Hotărîrea Plenarei C.C. al P.C.R. din 28 februarie — 2 martie a.c.

CONFUZII NEDORITE

dintre sute de rapoarte

ÎNTRE JOCUL BĂRBĂTESC ȘI JOCUL DUR

Nu este necesar să ni se aducă aminte, din cînd în cînd, că fotbalul nu este **„un joc de domnișoare"** sau **„un joc de salon"**. Nici un joc în care adversarii vin în contact direct unii cu alții nu poate fi un joc delicat, de fetițe. Fotbalul este unul dintre sporturile bărbătești, una dintre armele victoriei fiind și angajamentul fizic total, lupta dîrză cu adversarul pentru balon. Se face, însă, mereu — și, uneori, în mod voit — o confuzie între jocul bărbătesc și jocul dur, periculos, care nu prea are contingențe cu sportul, cu ceea ce se înțelege prin această noțiune.

Un exemplu de acest gen ni l-a oferit, duminică, întîlnirea de la București, dintre **Sportul studențesc** și **F.C. Constanța**, unde jucătorii s-au **„luat"** unii pe alții, cum se spune, **„cu fulgi cu tot"**. Din acest punct de vedere, observatorul federal, **Traian Șerbănescu**, fără a-i crița pe constănțeni, își manifestă nemulțumirea, în special, față de **„jocul dur, periculos, obstrucționist al gazdelor"**. Arbitrajul ar fi putut stăvili mai repede și mai sigur aceste porniri, dacă ar fi intervenit mai energic, nerecurgînd la jumătăți de măsură, cum s-au dovedit, în unele cazuri, „cartonașele galbene". Este tocmai ceea ce observatorul federal îi reproșează conducătorului partidei : **„lipsă de fermitate față de jocul dur, periculos al ambelor echipe"**.

Și la Reșița — arată **Mihai Tănăsescu**, președintele subcomisiei de disciplină a F.R.F. — unii jucători au încălcat regulamentul, ripostînd cu faulturi grosolane la acțiunile reușite ale adversarilor. Așa a procedat internaționalul **Deleanu**, care neacceptînd ideea că ar putea pierde duelurile cu adversarul său direct, **Atodiresei**, **„l-a cosit zdravăn pe acesta de cîteva ori"**.

În unele cazuri, au fost consemnate și încercări de lovire — sau chiar lovire — a adversarului, cînd jocul era oprit. Așa s-a întîmplat la Tîrgu Mureș, unde, cu puțin înaintea fluierului final, **Istrătescu (Petrolul)** l-a lovit pe **Grigore**, după ce **Zamfir** încercase și el același lucru, ca răspuns, în afara regulamentului, la o intrare dură a fundașului mureșean, sancționată de arbitru. Dar, chiar dacă **N. Rainea** a fost prea sever în cazul lui **Zamfir**, este criticabilă reacția conducătorilor clubului Petrolul și, mai ales, aceea a antrenorului principal al echipei ploieștene, **Mircea Dridea**, care l-a insultat pe conducătorul partidei. Se pare că, de la o vreme, în loc să se ocupe de probleme tehnice, Colegiul central al antrenorilor a devenit mai mult un for de judecată a abaterilor săvîrșite de către diverși antrenori irascibili.

În general, arbitrajele au fost bune, unii **„cavaleri ai fluierului"** primind chiar nota maximă — 10 — din partea observatorilor federali. Este vorba de **Mircea Bică (Politehnica Timișoara — Steagul roșu), Gabriel Biau (Universitatea Cluj — Steaua), Victor Pădureanu (F.C. Argeș — Politehnica Iași)** și **Chevorc Ghemigean (Universitatea Craiova — C.F.R. Cluj).** În acest context, întîlnim, totuși, o plîngere a unui arbitru împotriva altui... arbitru. „Reclamantul" este **Victor Pădureanu**, care, după ce arată că a trebuit să intervină de două ori pentru sancționarea unor poziții de ofsaid nesemnalizate de tușierul **A. Münich**, roagă Comisia de delegări a arbitrilor ca la meciurile sale să nu mai aibă ca tușier pe **A. Münich. „din motive pur personale"**.

Frumoase aprecieri la adresa publicului le-am întîlnit în foaia de arbitraj a lui **Chevorc Ghemigean („m-a impresionat galeria studenților craioveni, cu eșarfe și șepci cu culorile clubului")**, precum și în raportul lui **D. Ionescu**, privind publicul de la Timișoara : **„este o plăcere să auzi ce frumos își încurajează studenții echipa, cu cîntece și strigături foarte frumoase"**.

Este o plăcere și pentru noi să consemnăm aceste lucruri.

Jack BERARIU

APROAPE DE TEREN, DEPARTE DE SPORTIVITATE !

„Uneori, chiar și elevul își permite să aprecieze relativitatea notării sale în catalog, deci, cu atît mai mult putem noi, publicul spectator, să nu „punem la inimă" o notă a cronicarului care ne pune într-o lumină nefavorabilă" — îmi spunea a doua zi după meciul de simbătă, din Giulești, un înfocat suporter al Rapidului. Îl știam un sufletist, care nu pierde un meci acasă al feroviarilor bucureșteni, ba chiar l-am și întîlnit în deplasări, coincidența făcînd ca ultima noastră întîlnire într-un asemenea context să fie tot la o partidă disputată cu U.T.A., la Arad.

Îl intuiam acum, încercînd să bravezе că nu-l interesează nota mică (6) acordată publicului după meciul de simbătă, că totuși îl „roade", că nemulțumirii sale asupra comportării slabe a echipei favorite pe terenul propriu nu poate să-i opună, dincolo de două puncte în clasament, orgoliul celor care își păstrează demnitatea și la bine și la rău. Pentru că, deși nu era vorba de el ca persoană — fiind un om cu bun simț și de o urbanitate pilduitoare în comportare — se simțea părtaș la această „opinie publică" închegată ad-hoc la fiecare meci în tribune și care nu întotdeauna găsește formele cele mai adecvate de exprimare.

Și simbătă, pe Giulești, fluierăturile au însoțit prea ades desfășurarea jocului, chiar dacă evoluția gazdelor nu era cea așteptată și nemulțumirea era prezentă. Căutînd cu orice preț „țapi ispășitori", ținta vehementelor și necivilizatelor apostrofări (înjurăturile și trivialitățile abundau la tribuna a doua !) au fost, pe rînd, arbitrul (corect), oaspeții (un fotbal „curat" și departe de anti-joc), propriii „idoli" (Năsturescu și Dumitriu II, în momentele înlocuirii lor, antrenorul Macri, care suferea destul pe bancă...). Ba, mai mult, au ajuns pe pistă (acolo unde se aflau jucătorii de rezervă ai celor două echipe) și cioburile unor sticle sparte de tăbliile tribunei a doua.

Sînt sigur că cei care se pretează la asemenea comportări de maidan vor găsi și de această dată un prilej de furie necontrolată, dar că adevărații suporteri ai giuleștenilor, cei care cred sincer în puterea de regenerare a acestei echipe de tradiție vor reflecta la mijloacele prin care pot fi într-adevăr aproape de favoriții lor. Pentru că destui dintre cei aflați simbătă în tribune, deși foarte aproape de teren, au fost foarte departe de echipă, de sportivitate !

Paul SLAVESCU

tragerea

LOTERIA ÎN OBIECTE

SE ATRIBUIE PREMII ÎN OBIECTE ÎN VALOARE DE 25.000 LEI, 10.000 LEI, 5.000 LEI, 2.000 LEI — S.A.

PREMIILE CONCURSULUI PRONOSPORT DIN 4 NOIEMBRIE 1973

CATEGORIA I (13 rezultate) 17,60 variante a 5.585 lei. CATEGORIA a II-a (12 rezultate) 350,80 variante a 336 lei. CATEGORIA a III-a (11 rezultate) 2.980,50 variante a 59 lei.

SPORTUL ÎN LUME

LA ÎNCHEIEREA TURNEULUI FEMININ DE ŞAH DE LA HALLE

MARGARETA JUNCU — NEÎNVINSĂ!

BERLIN, 6 (Agerpres). Cea de-a 7-a ediție a turneului internațional feminin de șah de la Halle s-a terminat cu victoria maestrei române **Margareta Juncu**, care a realizat un procentaj excelent: 9 puncte din 11 posibile. De remarcat că șahista română nu a cunoscut înfrîngerea în acest concurs, în care a cîștigat șapte partide și le-a remizat pe celelalte patru.

Margareta Juncu, în vîrstă de 22 de ani, proaspătă absolventă a Facultății de filologie din Cluj, își înscrie în palmares primul succes internațional, afirmîndu-se ca una din speranțele autentice ale șahului feminin românesc.

Pe locurile următoare s-au clasat Kașabrișvili (U.R.S.S.) — 8 p, Hofman (R.D. Germană) — 7 p, Just (R.D. Germană) — 6½ p, Eretova (Cehoslovacia) — 6 p, Honfi (Ungaria) și Böttcher (R.D. Germană) — 5½ p etc.

În ultima rundă, Margareta Juncu a remizat cu Worch (R.D.G.), rezultat consemnat și în partidele Lipska—Honfi, Eretova—Kașabrișvili, Hofmann—Just și Nestorova—Böttcher. La acest turneu au participat 12 jucătoare din șapte țări.

MARGARETA JUNCU

TURNEUL DE ȘAH DE LA MANILA DUPĂ 14 RUNDE

MANILA, 6 (Agerpres). — În cadrul turneului internațional de șah de la Manila s-au disputat partidele întrerupte în rundele anterioare. Marele maestru român Florin Gheorghiu l-a învins pe Rodolfo Cardoso (Filipine) și a pierdut la Stefano Tatai (Italia).

Liderul clasamentului, după 14 runde, este Bent Larsen cu 12 p, urmat de Liubojevici — 11 p, Kavalek — 10½ p, Gligorici — 9 p, Florin Gheorghiu și Lombardy — 8½ p, Tatai — 8 p, Ivkov — 7½ p etc.

În dubla întîlnire de handbal juniori România — Ungaria

ECHIPA MASCULINĂ A ȚĂRII NOASTRE A OBȚINUT O FRUMOASĂ VICTORIE

La fete, oaspetele și-au luat revanșa

PLOIEȘTI, 6 (prin telefon). În sala Victoria din localitate s-au desfășurat marți după-amiază jocurile revanșă dintre reprezentativele de handbal juniori ale **României** și **Ungariei**. Iată o scurtă prezentare a celor două partide:

ROMÂNIA—UNGARIA (f) 10-13 (6—6). Echipa oaspe, în evident progres față de întîlnirea precedentă (pe care o pierduse cu 10-14) a atacat mai decis, combinînd mai clar și mai eficace. Junioarele noastre, inexplicabil de precipitate la fazele ofensive, au ratat multe ocazii clare, printre care și trei aruncări de la 7 m. Principalele realizatoare: Nagy 5 (Ungaria), respectiv Lăcustă 3.

ROMÂNIA — UNGARIA (m) 15—12 (6—8). Echilibrată de la un capăt la celălalt, partida a plăcut prin angajamentul deplin al jucătorilor din ambele formații. Într-un final strîns, mai calmi și mai decișii, cu mai multe resurse fizice, handbaliștii noștri au reușit să obțină o frumoasă victorie (în primul joc, scorul a fost egal: 23—23). Principalii realizatori: Deacu 6, Ienea 3 pentru România, respectiv Kontra 3, Köszegi și Molnar cîte 2 pentru Ungaria.

Al. H.

TURNEUL DE TENIS DE LA STOCKHOLM

STOCKHOLM, 6 (Agerpres). — Turneul internațional de tenis de la Stockholm a continuat cu disputarea ultimelor partide din turul I al probei de simplu bărbați. Campionul iugoslav Nikola Pilici l-a eliminat în trei seturi: 4—6, 6—3, 6—3 pe spaniolul Antonio Munoz, iar americanul Jeff Borowiak l-a întrecut cu 0—6, 7—5, 7—5 pe englezul Mark Cox. Alte rezultate: Rahim (Pakistan) — Mottram (Anglia) 3—6, 6—3, 6—4; McMillan (R.S.A.) — Zugarelli (Italia) 6—3, 6—3; Carmichael (Australia) — Svensson (Suedia) 6—4, 6—2; Leif Johansson (Suedia) — Dominguez (Franța) 6—3, 6—1; Battrick (Anglia) — Noraerg (Suedia) 6—0, 6—2.

S-au disputat și primele partide de dublu: Meiler, Pohmann (R. F. Germania) — Thamin, Dominguez (Franța) 6—3, 6—2; Carmichael (Australia), McMillan (R.S.A.) — Borowiak (S.U.A.), Mottram (Anglia) 7—3, 6—4.

ÎNTÎLNIREA DE TENIS ELVEȚIA — CEHOSLOVACIA

Meciul dintre echipele **Elveției** și **Cehoslovaciei**, desfășurat la Zürich, în cadrul primului tur al competiției europene de tenis pe teren acoperit interțări, s-a încheiat cu scorul de 4—1 în favoarea gazdelor. Iată rezultatele înregistrate în ultima zi a întîlnirii (primii sînt trecuți tenismanii elvețieni): Michel Burgener — Jan Pisecky 7—9, 2—6; Petr Kanderal — Jan Simbera 6—2, 6—3; Fred Blatter, Jacques Michod — Vladislav Savdra, Jan Simbera 6—2, 6—4.

CONCURSUL DE CĂLĂRIE DE LA NEW YORK

NEW YORK, 6 (Agerpres). — Concursul internațional de călărie de la „Madison Square Garden" din New York a programat o nouă probă de obstacole, în care victoria a revenit sportivului vest-german **Fritz Ligges**. Concurînd pe calul „Thronfolger", Fritz Ligges a fost cronometrat cu timpul de 33,1 sec. Pe locul secund s-a situat englezul David Broome — 33,6, iar locul trei a fost ocupat de americanul Rocney Jenkins — 33,7.

DINAMOVIADA DE VOLEI

(Urmare din pag. 1)

toria în trei seturi. Au arbitrat V. Dumitru (România) și G. Pecsi (Ungaria).

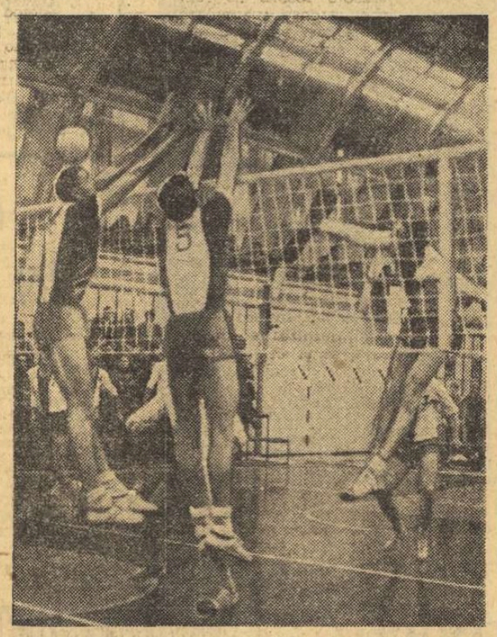

O acțiune de atac a jucătorilor de la Levski Spartak pe lîngă blocajul celor de la Ruda Hvezda va sfîrși în afara terenului, aducînd un nou punct echipei cehoslovace.

REZULTATE:

Feminin: Ujpesti Dozsa — Amrokan 1—3 (9, —3, —11, —10), Dinamo (U.R.S.S.) — Ruda Hvezda 3—1 (—15, 3, 5, 3), Dynamo (R.D.G.) — Gwardia 3—0 (13, 2, 9), Dinamo București — Levski Spartak 2—3 (12, 10, -10, -7, -8).

Masculin: Gwardia — Ujpesti Dozsa 3—1 (7, 16, —7, 13), Ruda Hvezda — Levski Spartak 3—1 (4, -11, 3, 10) Dinamo București — Amrokan 3—0 (4, 4, 6) Dinamo (U.R.S.S.) — Dynamo (R.D.G.) 3—0 (3, 13, 6).

CLASAMENTE

Feminin

Seria I

1.	Amrokan	2	2	0	6:1 4
2.	Dinamo (U.R.S.S.)	2	2	0	6:2 4
3.	Ujpesti Dozsa	2	0	2	2:6 2
4.	Ruda Hvezda	2	0	2	1:6 2

Seria a II-a

1.	Levski Spartak	2	2	0	6:4 4
2.	Dinamo București	2	1	1	5:3 3
3.	Dynamo (R.D.G.)	2	1	1	5:3 3
4.	Gwardia	2	0	2	0:6 2

Masculin

Seria I

1.	Ruda Hvezda	2	2	0	6:1 4
2.	Levski Spartak	2	1	1	4:3 3
3.	Dinamo (U.R.S.S.)	2	1	1	3:3 3
4.	Dynamo (R.D.G.)	2	0	2	0:6 2

Seria a II-a

1.	Dinamo București	2	2	0	6:1 4
2.	Gwardia	2	1	1	4:4 3
3.	Amrokan	2	1	1	3:4 3
4.	Ujpesti Dozsa	2	0	2	2:6 2

PROGRAMUL DE AZI:

Ora 8: Levski Spartak — Gwardia (f), Ruda Hvezda — Ujpesti Dozsa (f), Amrokan — Ujpesti Dozsa (m), Ruda Hvezda — Dynamo (m); ora 18: Dinamo București — Gwardia (m), Dinamo București — Dynamo (f), Dinamo (U.R.S.S.) — Amrokan (f), Dinamo (U.R.S.S.) — Levski Spartak.

DINAMO BUCUREȘTI — LEVSKI SPARTAK (Bulgaria). Începutul întîlnirii promitea o victorie a bucureștencelor, care și-au adjudecat primele două seturi, după o luptă aprigă, dar cu bune rezultate pentru sextetul introdus în teren de Doina Ivănescu. Din setul al treilea, însă, echipa bulgară — beneficiara unei pregătiri fizice superioare — a pus stăpînire pe joc și toate tentativele dinamovistelor de a-și redresa evoluția au eșuat. Doar **Emilia Stoian** s-a comportat constant bine pe tot parcursul meciului. Trebuie să subliniem faptul că Levski Spartak cuprinde majoritatea componentelor de bază ale lotului național bulgar. Pentru a se califica în semifinale, Dinamo trebuie să învingă astăzi pe dinamovistele din R.D.G. Arbitri: Kim Hi-senk (R.P.D. Coreeană) și V. Vyoral (Cehoslovacia).

MASCULIN

GWARDIA (Polonia) — UJPESTI DOZSA (Ungaria). Foarte important pentru ambele formații, rezultatul acestei întîlniri a angajat jucătorii într-o dispută extenuantă care a durat două ore. Aproape în permanență meciul a fost echilibrat, voleibaliștii polonezi remarcîndu-se prin vitalitate și forță de atac, iar maghiarii prin experiența mai bogată de care dispun. Plusul de energie al tinerilor jucători de la Gwardia a decis victoria în primul set, însă în continuare sextetul polonez dădea semne de oboseală și numai datorită pripelilor maghiarilor și-a adjudecat și cel de al doilea set, în care Dozsa conducea cu 14—12! Formația maghiară, cu internaționalul **Istvan Nagy** în formă deosebită, a cîștigat apoi setul al III-lea în manieră destul de clară ce lăsa să se întrevadă o răsturnare a rezultatului. Ujpesti Dozsa a condus detașat (5—0, 13—9) în setul al IV-lea, dar o greșeală de arbitraj și o zvîcnire disperată a polonezilor au declanșat suita de puncte necesară victoriei acestora. Arbitri: K. Pohle (R.D.G.) și B. Farmuș (România).

DINAMO BUCUREȘTI — AMROKAN. — În fața a circa 1 000 de spectatori, echipa noastră, cu Cornel Oros reintrat în sextet, a făcut o partidă excepțională în fața principalilor adversari din serie, voleibaliștii coreeni, al căror stil ofensiv derutează orice apărare. Dar Dinamo a adoptat cea mai potrivită tactică, s-a concentrat permanent asupra jocului, a efectuat cu succes blocajele în scară și a zădărnicit atacurile în urcare, în cruce, sau din pase scurte ale adversarilor. Pe de altă parte, ofensiva jucătorilor români a fost tot timpul la înălțime. Dinamo a folosit sextetul obișnuit: DUMĂNOIU, TÎRLICI, VRANIȚĂ, UDIȘTEANU, SCHREIBER și OROS. Arbitri: Gh. Tassev (Bulgaria) și I. Gheladze (U.R.S.S.).

LA GALAȚI, ÎN PRIMA ZI A „CRITERIULUI TINERETULUI" LA BOX

FAVORITUL CATEGORIEI MUSCĂ, NIȚĂ ROBU, ÎNVINS LA PUNCTE

GALAȚI, 6 (prin telefon). Cea de a IV-a ediție a competiției pugilistice rezervată tinerilor boxeri din țara noastră, **„Criteriul tineretului"**, a început azi după-amiază (n.r. ieri) în Palatul sporturilor din localitate, în fața unui public mai puțin numeros decît eram obișnuiți să vedem la reuniunile de box organizate în marele port dunărean. Este, însă, adevărat că ora la care a fost programată reuniunea inaugurală (15) nu a permis celor mai mulți iubitori ai sportului cu mănuși din Galați să fie prezenți la locul de desfășurare a întrecerilor. Dar, în condițiile participării unui număr de 8 boxeri la fiecare categorie, firește, organizatorii nu puteau să nu recurgă la cîte două reuniuni zilnic. Și, pentru că ne-am referit la organizarea acestui turneu, trebuie să consemnăm faptul că **C.J.E.F.S. Galați**, în colaborare cu ziarul **Munca** și **F. R. Box**, s-a străduit și a reușit să asigure condiții optime de desfășurare acestei importante competiții.

Prima gală a turneului a programat meciurile preliminare la categoriile semimuscă, cocoș, mijlocie mică și grea, urmînd ca în reuniunea de seară să se dispute partidele din sferturile de finală la muscă, ușoară, semimijlocie și mijlocie.

Întrecerile celei mai mici categorii (semimuscă) au fost cele mai frumoase, în ele fiind angajați și doi dintre cei mai talentați componenți ai lotului de tineret: **Turan Rușit** (Voința Constanța) și **Paul Dragu** (Steaua), Constănțeanul, finalist al turneului „Prietenia", disputat în luna august tot aici, la Galați, a manifestat o excelentă dispoziție de luptă în meciul cu timișoreanul Gean Trut, pe care l-a învins prin abandon în repriza secundă. Rușit a dovedit un evident progres tehnic și o foarte bună formă sportivă. Titularul categoriei, P. Dragu, a încîntat, pur și simplu, întreaga asistență prin acuratețea stilului său de luptă, prin varietatea și precizia acțiunilor de atac și boxul derutant practicat în disputa cu C. Cristea (Rafinorul Ploiești), pe care l-a învins la puncte. În cel de-al treilea meci al categoriei, D. Neagu (Dinamo Brașov) l-a întrecut la puncte pe Z. Florea (Voința București).

Întrecerile „cocoșilor" au arătat penuria de elemente valoroase la această categorie. **C. Buzdugeanu** (Olimpia Craiova) a obținut victoria la puncte în fața timișoreanului Fl. Jurcuță, fără a lăsa, însă, o impresie deosebită. **Al. Barbu** (Dunărea Galați), mai static decît i se recomandă unui „cocoș", l-a învins la puncte pe I. Sandor (Voința Satu Mare), numai datorită plusului de forță în loviturI. **M. Vornicu** (Metalul Suceava) l-a întrecut la puncte pe I. Gheorghe (Box-Club Brăila). La cat. mijlocie mică, cei trei învingători — **Constantin Florea** (Progresul Buc.) b.p. Gr. Sasu (Metalul Suceava), **N. Adam** (Șc. sp. Constanța) b.p. P. Papp (C. S. Baia Mare) și **F. Didea** (C.S.M. Reșița) b.p. Gh. Muraru (Steagul roșu Brașov) — n-au evidențiat nici ei calități deosebite. În ultimul meci al galei de după-amiază, greul dinamovist **Gh. Matache** l-a învins prin abandon în repriza secundă pe orădeanul M. Galeș.

Cea de a doua reuniune a zilei a debutat ou o surpriză. Cîștigătorul turneului „Prietenia", favoritul categoriei muscă, brăileanul NIță Robu a fost învins la puncte de un boxer aproape necunoscut, Ion Gavrilă (Voința Buzău). Celelalte rezultate — **cat. muscă:** P. Căpriceanu (Electroputere Craiova) b.p. V. Coteț (C. S. Baia Mare), N. Stoenescu (Constr. Galați) b.p. M. Corcău (Olimpia Buc.); **ușoară:** I. Budușan (Tehnofrig Cluj) b.ab. II L. Avram (Voința Satu Mare), C. Hajnal (Metalul Salonta) b.p. N. Nichitov (B. C. Brăila); **semimijlocie:** C. Nicolae (Viitorul Vidra) b.p. S. Neacșu (B. C. Brăila), A. Pleșa (C.F.R. Tim.) b.p. V. Drăghia (Energia Buc.); **mijlocie:** I. Răducu (B. C. Brăila) b.p. D. Bubă (Metalul Suceava), I. Dimache (Dunărea Galați) b.ab. II P. Cercel (P.T.T. Buc.), A. Papuc (Automobilul Măcin) b.ab. II M. Alexandru (Șc. sp. Constanța), Gh Bucur (Dinamo Brașov) b. desc. II C. Tudose (Voința Măcin).

Întrecerile continuă miercuri după-amiază, de la ora 15.

Mihai TRANCĂ

A 56-a aniversare a Marii Revoluții Socialiste din Octombrie

ANI DE PUTERNICĂ AFIRMARE A SPORTULUI SOVIETIC

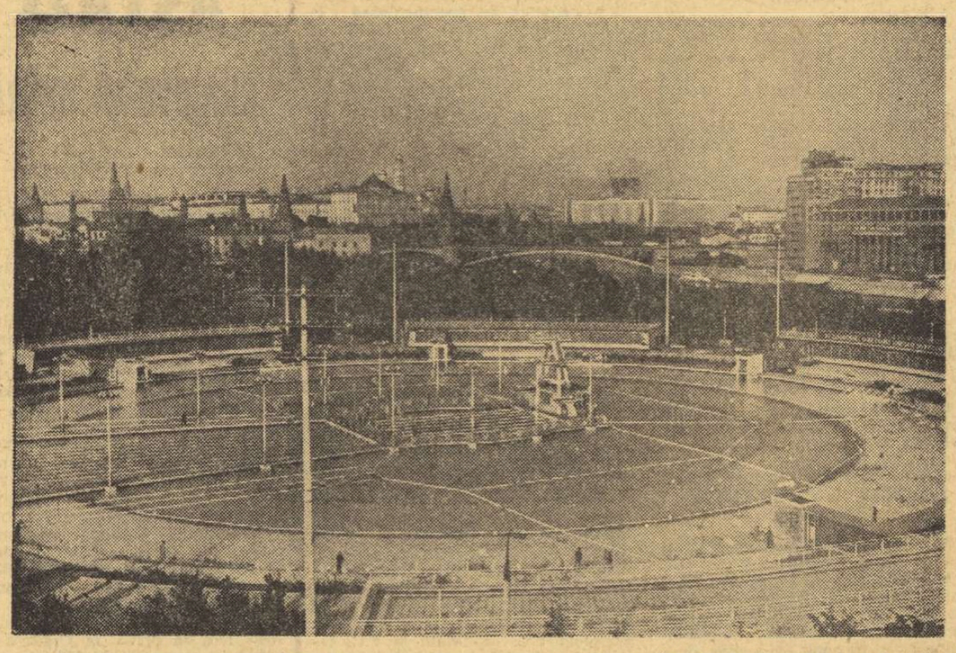

În centrul Moscovei se află un minunat complex nautic, unde mii de tineri își pot desăvîrși pregătirea la înot, polo, sărituri de la trambulină, caiac-canoe și canotaj. Iată o imagine panoramică a acestei frumoase construcții, numită „Bazinul Moscova"

Foto: TASS

Sportivii sovietici, ca și întreg poporul sovietic, întîmpină cea de a 56-a aniversare a Marii Revoluții Socialiste din Octombrie sub impresia proaspătă a Congresului mondial al forțelor iubitoare de pace, care a avut loc la Moscova în ultima săptămînă a lunii trecute.

„Pace popoarelor"! Iată una din lozincile primordiale sub care, cu 56 de ani în urmă, în toiul primului război mondial, muncitorii Rusiei au înfăptuit revoluția. Primul act al primului stat socialist din lume, semnat de Lenin, a fost Decretul asupra păcii.

Este simbolic că, la Congresul mondial al forțelor iubitoare de pace, au fost mai mulți sportivi de frunte în calitate de delegați. Să amintim de cunoscuta gimnastă Karin Janz, din R.D. Germană, dublă campioană olimpică, de renumitul campion mondial și cîștigător al „Cursei Păcii", ciclistul polonez Ryszard Szurkowski ș.a. Participarea lor la acest Congres reprezintă o clară recunoaștere a marelui rol pe care-l joacă mișcarea sportivă în viața mondială și în special în țările socialiste.

Da, sportul și pacea sînt noțiuni de nedespărțit, deoarece doar în condițiile păcii sînt posibile întrecerile sportive, recordurile, marile performanțe. Este demn de semnalat că, în condițiile grele ale refacerii economiei țării distrusă de războiul civil, iar, mai apoi, după cel de-al doilea război mondial, statul sovietic a găsit mijloacele necesare pentru crearea unor baze solide pentru cultura fizică de masă. Imediat după Revoluția din Octombrie a fost trasată sarcina să se includă în mișcarea sportivă, pe baza unui sistem științific de educație fizică, mase cît mai largi de oameni, începînd din perioada copilăriei.

În Uniunea Sovietică a fost creat un solid sistem de pregătire a cadrelor sportive. Ele sînt pregătite în 22 de institute de cultură fizică, în 78 de facultăți de educație fizică de pe lîngă institute pedagogice și universități, în nenumărate școli de antrenori. În țara în care nu exista nici un institut de acest profil sînt acum pregătite cadre de specialitate cu o înaltă calificare, gata să pună în practică hotărîrile partidului și statului în acest domeniu. În țară sînt mai mult de 130 000 de specialiști cu pregătire superioară și pregătire medie. Credincioase principiilor internaționalismului proletar, organizațiile sportive din U.R.S.S. împărtășesc din experiența lor popoarelor care au pășit pe drumul dezvoltării independente a culturii fizice naționale și a sportului. În ultimii ani, în instituțele de cultură fizică din U.R.S.S. au fost pregătiți aproximativ 300 de specialiști de înaltă calificare din rîndul studenților străini.

Sărbătoarea Marelui Octombrie în rîndurile sportivilor sovietici și a cadrelor didactice coincide, de obicei, cu primele starturi ale întrecerilor din sezonul de iarnă. În aceste zile sosesc vești de la întrecerile schiorilor și patinatorilor nu numai din raioanele nordice ale țării, dar și din orașele situate mult mai la sud de Cercul Polar. Milioane de oameni ai muncii, tineretul studios se pregătesc să ia parte la următoarea Spartachiadă a popoarelor U.R.S.S. Deviza acestei Spartachiade este: „Atragerea cît mai multor oameni în practicarea sporturilor de iarnă". În această ordine de idei, aș dori să vă dau un singur exemplu. În întîmpinarea iernii, în multe orașe din Urali s-a luat hotărîrea să se pornească la acțiunea denumită „Raidul de iarnă '73". Ce înseamnă aceasta? În perioada „Raidului de iarnă", într-unul din cele mai cunoscute centre sportive de iarnă, la Zlatoust, au loc competiții de masă ale schiorilor („Kilometri pe zăpadă"), întreceri pentru premiul „Taganai" ce se acordă schiorilor începători, sînt în toi concursurile pentru premiile „Bulat" și „Viforița din Urali".

Introducerea culturii fizice în viața de zi cu zi a poporului sovietic, dezvoltarea mișcării sportive de masă — iată fundamentul pe care s-au bazat victoriile sportivilor sovietici la Olimpiada de la München. Un mare rol în creșterea măiestriei sportivilor sovietici și întărirea pozițiilor sportului sovietic în arena internațională l-au jucat Hotărîrile C.C. al P.C.U.S. și ale Consiliului de Miniștri al U.R.S.S., cu privire la „Măsurile pentru dezvoltarea culturii fizice și sportului", luate în august 1966. Hotărîrile celui de al 24-lea Congres al P.C.U.S. au insuflat noi forțe mișcării sportive de masă. Grija deosebită a partidului comunist și a guvernului sovietic au contribuit în mod hotărîtor la întărirea sistemului sovietic de educație fizică și sport. Sportul nostru s-a afirmat ca o forță de prim rang în lume.

BORIS CERNIȘEV

redactor-șef adjunct al ziarului „Sovietski Sport" — Moscova

Fotbal meridiane

CE SURPRIZE NE REZERVĂ AZI CUPELE EUROPENE?

Se pare că miercurea aceasta fotbalistică, în care sînt programate din nou meciuri în Cupele europene, va fi o zi tristă pentru multe formații de mare prestigiu. Și, spunînd aceasta, ne referim la probabila eliminare a unor echipe care, în meciurile tur, nu au putut acumula avantajul necesar pentru a-și asigura — fără grijă — calificarea.

Așadar, astăzi se dispută, pe zeci de stadioane europene, partidele retur ale celei de a doua etape în cele trei atractive competiții rezervate echipelor de club: în C.C.E. și Cupa cupelor se vor cunoaște participantele în sferturile de finală, în timp ce în Cupa U.E.F.A. formațiile calificate doar în optimile de finală. O scurtă trecere în revistă a principalelor întîlniri este desigur interesantă.

Va reuși Dynamo Dresda să elimine pe Bayern München care, după victoria în campionat, de sîmbătă, repurtată în deplasare, se pare că a trecut peste punctul mort avut nu demult? În orice caz — o victorie cu 1—0, 2—1, 3—2 a dinamoviștilor din Dresda le asigură pasul înainte în C.C.E. Alte trei meciuri de mare atracție (între paranteze, scorurile din tur): Ujpesti Dozsa — Benfica (1—1), T.S.K.A. Sofia — Ajax (0—1), Vejle Copenhaga — Celtic (0—0). Nu este deci exclusă, în cazul unor victorii ale gazdelor, ca fostele deținătoare ale trofeului — Ajax, Celtic și Benfica — să fie făcute k.o.!

Nici A.C. Milan nu se deplasează la Viena cu o prea bună zestre. Va fi suficient oare pentru deținătorii Cupei cupelor acel 0—0 cu Rapid Viena pe teren propriu, acum, în meciul revanșă? Dar, cum echipele italiene joacă bine în deplasare, milanezii au totuși prima șansă! Un scor egal (1—1, 2—2) l-ar satisface, desigur. În această competiție s-a și jucat un meci retur: Malmö F.F. cu F.C. Zürich 1—1. Și primul joc s-a încheiat nedecis (0—0), astfel încît echipa elvețiană s-a calificat în turul următor, grație golului marcat în deplasare.

În Cupa U.E.F.A. sînt, de asemenea, multe partide atractive, ca de pildă Hibernian Edinburgh — Leeds United (în tur 0—0). Este greu de presupus ca Leeds să piardă în deplasare, după ce se comportă admirabil în campionatul Angliei. Un scor egal le este suficient englezilor pentru calificare. Alte meciuri, care vor sta desigur în centrul atenției (reamintim rezultatele din tur, primele echipe fiind astăzi gazde): Wolverhampton Wanderers — Lokomotive Leipzig (0—3), Tottenham — Aberdeen (1—1), B.K. Copenhaga — Dinamo Kiev (0—1), F.C. Köln — Olympique Marseille (0—2) etc.

Să așteptăm, deci, rezultatele și să vedem care vor fi marile surprize...

Milan a sosit la Viena, în vederea meciului de astăzi cu Rapid, în Cupa cupelor. În imagine, Schnellinger și Rivera, la sosire, pe aeroportul Schwechat, din capitala Austriei.

Telefoto: A.P.-AGERPRES

ȘTIRI, REZULTATE

● Selecționata secundă a R.P. Chineze, aflată în turneu în Albania, a evoluat în orașul Skodra, în compania formației locale Vllaznia. Partida s-a încheiat la egalitate: 2—2.

● Cîteva rezultate din etapa a 10-a a campionatului Poloniei: Gornik Zabrze—Zaglebie Sosnowiec 4—1; Stal Mielec — Zaglebie Walbrzych 1—0; Gwardia Varșovia — Polonia Bytom 0—0; Wisla Cracovia — Pogon Szczecin 4—0. În clasament, **Wisla Cracovia** — 15 p, **Ruch Chorzow** — 14 p, 3. **Legia Varșovia** — 13 p.

● Unele rezultate înregistrate în etapa a 7-a a campionatului Greciei: AEK — Kala Maria 4—1; Olympiakos Pireu — Heraklis 3—0; Paris Salonic — Panathinaikos 0—1; PAOK—Ethnikos 3—1. Clasament: 1. **Olympiakos Pireu** — 12 p, 2. **Panathinaikos** — 11 p, 3. **Aris** 11 p.

LUCRĂRILE CONGRESULUI ASOCIAȚIEI EUROPENE DE ATLETISM

VARȘOVIA, 6 (Agerpres). — La Varșovia s-au desfășurat lucrările Congresului Asociației europene de atletism, la care au participat delegați din 26 de țări. Cu acest prilej a fost definitivat calendarul internațional pe anul 1974. Evenimentul atletic principal al anului viitor îl vor constitui Campionatele europene, programate între 1 și 8 septembrie la Roma. Pentru organizarea campionatelor din 1978 și-au depus candidatura orașele Praga, Lausanne și 4 localități din R. F. Germania (München, Stuttgart, Düsseldorf, Hanovra). Pe de altă parte, s-a stabilit ca, în anul 1975, la finala Cupei Europei, să participe 8 echipe masculine și 8 feminine. Participanții la congres au examinat propunerea organizării, în anul 1975, a unui meci triunghiular Europa—Asia—Africa.

Viitorul congres al Asociației europene de atletism va avea loc în anul 1974 la Zagreb.

● TELEX ● TELEX ● TELEX ● TELEX ●

Turneul fulger de șah pentru premiul ziarului „Rude Pravo", desfășurat la Pisen, a fost cîștigat de marele maestru sovietic Tukmakov cu 28 p, urmat de Hort (Cehoslovacia) 26,5 p, Tal (U.R.S.S.) 26 p, Gulkov (U.R.S.S.) 25 p, Uhlmann (R.D.G.) 23 p.

■

La Reykjavik, în preliminariile Campionatului mondial masculin de handbal, selecționata islandeză a învins cu scorul de 28—15 (10—9) formația Franței. În cadrul aceleiași competiții s-au mai disputat alte două partide încheiate cu următoarele rezultate: la Kouvola (Finlanda): Bulgaria — Finlanda 22—14 (12—5); la Katowice: Polonia — Olanda 20—13 (8—4).

■

A început turneul de tenis de la Sydney, concurs de categoria B pentru „Marele Premiu — F.I.L.T." Principalii favoriți ai probei de simplu, australienii John Newcombe și Ken Rosewall au obținut victorii scontate. Primul l-a învins cu 6—3, 4—6, 6—4 pe John Alexander (Australia), iar cel de-al doilea l-a întrecut cu 6—1, 7—5 pe Bob Giltinan (Australia). Într-o altă partidă, jucătorul neozeelandez Jeff Simpson a dispus cu 7—6, 7—5 de australianul Dick Crealy.

■

Pugilistul francez Roger Menetrey și-a păstrat titlul de campion european la categoria semimijlocie. În gala desfășurată la „Palatul Sporturilor" din Paris, Roger Menetrey l-a învins la puncte pe șalangerul său, boxerul spaniol Jose Depico. În cadrul aceleiași reuniuni, în limitele categoriei mijlocie, francezul Bettini a terminat la egalitate cu americanul Monroe.

■

Competiția internațională de lupte greco-romane, desfășurată la „Palazzetto dello Sport" din Roma, a fost cîștigată de echipa Italiei — 59 p, urmată de formațiile R.F. Germania — 55 p, Franței — 47 p, Danemarcei — 34 p etc. Iată învingătorii în ordinea categoriilor de greutate: Caltabiano (Italia); Krauss (R.F. Germania); Bognanni (Italia); Giuffrida (Italia); Chondefer (R.F. Germania); Madsen (Danemarca); Bouchoule (Franța); Mitterdichler (R. F. Germania); Filipponi (Italia); Gerdesmeir (R.F. Germania).

■

Prima ediție a „Cupei mondiale" la ciclism cu antrenament mecanic s-a desfășurat la Dortmund și a fost cîștigată de sportivul vest-german Dieter Kemper. Învingătorul a parcurs 50 km în 47:34.4, fiind urmat în clasament de olandezul Cees Stam — la 15 m, și belgienii Theo Verschueren — la 190 m și Romain Deloof — la 225 m.

Redacția și administrația: București, str. Vasile Conta nr. 16; telefoane: centrală 11 10.05, secția corespondenți 11.51.09, interurban 72 și 235; telex: sportrom buc. 160. Tiparul „I. P. „Informația", București 40.368

PROLETARI DIN TOATE ȚĂRILE UNIȚI-VĂ!

Sportul

ZIAR AL CONSILIULUI NAȚIONAL PENTRU EDUCAȚIE FIZICĂ ȘI SPORT

Anul XXIX — Nr. 7588 | 4 PAGINI 30 BANI | Joi 8 noiembrie 1973

Agenda activităților sportive de masă

PREGĂTIRI PENTRU SEZONUL SPORTIV DE IARNĂ

O parte însemnată a reliefului județului Argeș corespunde întru-totul practicării sporturilor de iarnă, în special a schiului și săniușului. Pentru o bună activitate în sezonul de iarnă, organele și organizațiile județene cu atribuții în domeniul educației fizice și sportului, sub îndrumarea directă a Comitetului județean de partid, au luat măsuri pentru întărirea continuă a bazei materiale, pentru îmbunătățirea activității competiționale cu caracter de masă.

Ținînd cont de tradițiile și posibilitățile existente, C.J.E.F.S., Inspectoratul școlar, Comitetul județean U.T.C., Consiliul județean al sindicatelor, împreună cu ceilalți factori responsabili ai mișcării sportive, au stabilit cîteva direcții în vederea stimulării continue a disciplinelor zăpezii :

— mărirea numărului sportivilor în localități cu condiții naturale prielnice practicării schiului, patinajului și săniușului ;

— lărgirea bazei materiale prin valorificarea tuturor resurselor și posibilităților locale ;

— pentru impulsionarea acestei activități vor fi angrenați mai intens profesorii de educație fizică, antrenorii și instructorii sportivi obștești ;

— în liceele și școlile din localitățile cu posibilități de practicare a schiului — lecțiile de educație fizică se vor efectua pe pîrtiile de schi. În acest sens au fost vizate școlile din Rucăr, Căpățîneni, Sălătruc, Dragoslavele, Berevoiești, Lerești, Stoenești, Brăduleț și altele. De asemenea, școala generală din Dîmbovicioara a fost profilată în întregime pentru schi. Toate aceste unități au fost dotate cu materialele necesare de către Inspectoratul școlar județean, C.J.E.F.S. și F.R. Schi-Bob.

Ilie FEȚEANU, coresp. jud.

CONCURS DE ORIENTARE TURISTICĂ

Duminică, în pădurea Pustnicul, din apropierea Capitalei, a avut loc un concurs de orientare turistică, organizat de C.E.F.S. și Comitetul U.T.C. din sectorul 5, la care au participat 177 de băieți și 155 de fete. Întrecerile au fost deosebit de atractive și au dat naștere la dispute interesante. Timpul frumos a fost un aliat prețios al sportivilor și al numeroșilor spectatori, care au petrecut o dimineață minunată în mijlocul naturii. Cele mai bune rezultate le-au înregistrat : **Liceul „Gh. Șincai", Liceul economic nr. 1** și **Liceul industriei alimentare** (la fete), **Liceul de metrologie și asociația sportivă a Monetăriei Statului** (la băieți).

IERI, LA SNAGOV

SELECȚIONABILII PENTRU MECIUL DE RUGBY CU FRANȚA AU SUSȚINUT CEL MAI EDIFICATOR TEST

Antrenorul Valeriu Irimescu se declară satisfăcut de evoluția „tricolorilor"

Ieri dimineață, la Snagov, selecționabilii pentru meciul de rugby cu Franța au avut un ultim test înainte de plecare. Partener, echipa campioană a țării, Steaua.

De data aceasta, antrenorii coordonatori **Valeriu Irimescu** și **Petre Cosmănescu** n-au urmărit în principal decît **modul în care s-a realizat unul din obiectivele majore ale pregătirii și anume omogenizarea**, între compartimente și chiar în interiorul fiecăruia dintre ele.

În această privință sînt de semnalat unele progrese vizibile, în raport cu meciurile-test anterioare. Îndeosebi **înaintarea se arată a fi bine sudată. Atît în grămezi cît și la acțiunile din margine, „uriașii" selecționatei au acționat ferm, grupat, mai ales în repriza a doua. De asemenea, mijlocașii s-au evidențiat prin cîteva inițiative extrem de utile, reușind să realizeze o bună legătură cu linia a III-a.** De data aceasta, aripile și centrii, jucători de mare valoare, recunoscută de altfel, au avansat mai hotărît în terenul advers. **În general treisferturile au placat bine, corect, sigur, dar puțin. Jucătorii, în mod deliberat, n-au vrut să riște accidentarea, așa cum s-a întîmplat la meciul-test cu Sportul studențesc, deși la Snagov condițiile au fost cu totul altele.** Cu jucătorii din linia de treisferturi, antrenorii sînt hotărîți să mai lucreze și la Valence, în antrenamentul de vineri, pe care îl vor efectua chiar pe stadionul municipal, unde se va desfășura meciul.

Steaua a constituit un partener ideal pentru selecționabili. În totalitatea lor, jucătorii militari i-au solicitat mult pe tricolori, într-o bună măsură foarte aproape de condițiile partidei de duminică. De fapt, selecționabilii au fost obligați să suporte și handicapul de a avea în față o formație care și-a folosit și rezervele, altfel spus nu 15 jucători, ci aproape 20... Este evident că dintre toate meciurile-test, acesta de la Snagov a fost și cel mai edificator.

La reușita partidei de verificare a contribuit și antrenorul federal,

T. BRĂDĂȚEANU

(Continuare în pag. a 4-a)

Postolache, cu balonul, unul dintre selecționabilii cei mai activi în meciul-test cu Steaua de la Snagov

Foto : Paul ROMOȘAN

ÎN DIVIZIA DE HOCHEI

DINAMO BUCUREȘTI A CÎȘTIGAT MAI CLAR AL DOILEA JOC CU DUNĂREA GALAȚI

Cea de a doua întîlnire dintre formațiile de hochei, **Dinamo București** și **Dunărea Galați** a oferit bucureștenilor posibilitatea nu numai să obțină o victorie mai clară, ca în ajun, ci și să se reabiliteze, întrucîtva, după evoluția nu prea mulțumitoare din prima partidă. Jucînd cu multă ambiție, dovedind o mai mare omogenitate și un plus de agresivitate în atac, hocheiștii de la Dinamo au cîștigat net, cu scorul de 7—0 (3—0, 1—0, 3—0). Ne-a plăcut, în mod deosebit, faptul că bucureștenii au menținut tot timpul jocului un ritm mai viu decît în meciul din ajun, ceea ce ne face să credem că Dinamo își revine, treptat, în formă. S-ar putea spune că partida n-a avut istoric și lucrurile sînt în mare măsură adevărate. Nu putem să omitem, totuși, că și gălățenii au avut de cîteva ori mari ocazii de a înscrie, dar ei le-au ratat din cauza pripelii și, mai ales, a lipsei de pregătire specifică. Să nu uităm că jucătorii de la Galați au întrerupt o bună bucată de timp pregătirea pe gheață. Au marcat : Pană (3), Costea, Bandaș, V. Huțanu și Tureanu. Au arbitrat C. Sgincă și C. Ștefănescu.

Cu această victorie obținută în meciul care a consemnat încheierea primei etape a Diviziei (următoarele jocuri au loc la sfîrșitul săptămînii numai în Capitală și numai în cadrul primei grupe) Dinamo a trecut pe primul loc în clasament.

Dinamo s-a comportat meritoriu la Madrid, unde a terminat la egalitate cu Atletico : 2—2 (2—1). Amănunte asupra desfășurării meciului în pag. a IV-a.

DINAMOVIADA DE VOLEI

ECHIPELE BUCUREȘTENE, CALIFICATE ÎN SEMIFINALE

Voleibaliștii noștri au făcut din nou un joc excelent

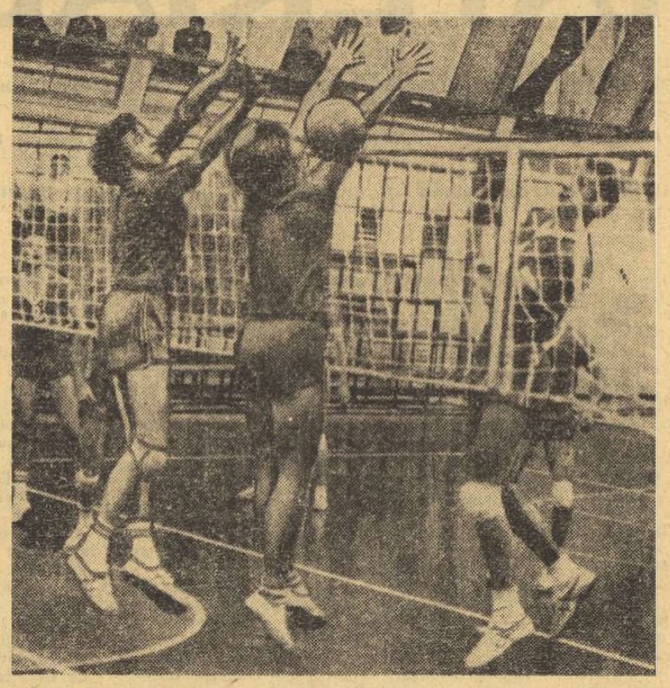

Wiliam Schreiber (Dinamo București) finalizează pasă întinsă pe fileu a lui Vraniță, trăgînd pe lîngă blocajul efectuat de jucătorii de la Gwardia.

Foto : S. BACKSI

Ultima etapă a seriilor Dinamoviadei de volei a programat cîteva partide de mare însemnătate pentru calificare în semifinalele competiției. Asupra acestora vom insista firește mai mult.

Primele două meciuri — ambele feminine — din cadrul reuniunii de dimineață, Levski Spartak—Gwardia și Ujpesti Dozsa—Ruda Hvezda nu au avut miză, formația bulgară fiind deja calificată după victoria din ziua precedentă asupra dinamovistelor bucureștence, iar toate celelalte fiind lipsite de șanse. Deși Levski Spartak era favorită, polonezele s-au aflat totuși la un pas de o mare surpriză și de o victorie... consolatoare. Ele au condus cu 2—0 la seturi și 14—12 în cel de-al III-lea, dar, voleibalistele bulgare — extenuate după partida de marți seară — au făcut apel la ultimele resurse fizice și de voință (și la jucătoarele de rezervă mai odihnite) pentru a schimba soarta partidei și a obține pînă la urmă cîștig de cauză cu 3—2, în aproape două ore și jumătate de joc. În celălalt meci, Ujpesti Dozsa a cîștigat greu seturile și întîlnirea cu 3—1, însă semifinalistele acestei serii erau cunoscute cu o zi înainte : Amrokan (R.P.D. Coreeană) și Dinamo (U.R.S.S.).

Lipsa mizei avea să se constate mai clar în partida masculină Ruda Hvezda (Cehoslovacia) — Dynamo (R.D.G.), cîștigată cu 3—0 de prima formație, în care au evoluat multe rezerve.

Și acum, despre întîlnirile decisive din cadrul seriilor.

AMROKAN (R.P.D. Coreeană) — **UJPESTI DOZSA** (Ungaria). Un succes la zero sau la 1 al voleibaliștilor maghiari le crea acestora

REZULTATE

FEMININ : Levski Spartak — Gwardia 3—2 (-13, -16, 15, 13, 8), Ujpesti Dozsa — Ruda Hvezda 3—1 (17, 16, -11, 15). Dinamo București — Dynamo (R.D.G.) 3—2 (6, -11, -15, 12, 14), Dinamo (U.R.S.S.) — Amrokan (R.P.D. Coreeană) 3—1 (12, 9, -7, 7).

MASCULIN : Amrokan — Ujpesti Dozsa 3—0 (6, 13, 13), Dinamo București — Gwardia 3—0 (6, 3, 7). Ruda Hvezda — Dynamo (R.D.G.) 3—0 (4, 6, 10), Dinamo (U.R.S.S.) — Levski Spartak 3—1 (10, -14, 9, 8).

CLASAMENTE

FEMININ

Seria I

1. Dinamo (U.R.S.S.)	3	3	0	9:3	6
2. Amrokan	3	2	1	7:4	5
3. Ujpesti Dozsa	3	1	2	5:7	4
4. Ruda Hvezda	3	0	3	2:9	3

Seria a II-a

1. Levski Spartak	3	3	0	9:6	6
2. Dinamo București	3	2	1	8:5	5
3. Dynamo (R.D.G.)	3	1	2	7:6	4
4. Gwardia	3	0	3	2:9	3

MASCULIN

Seria I

1. Ruda Hvezda	3	3	0	9:1	6
2. Dinamo (U.R.S.S.)	3	2	1	6:4	5
3. Levski Spartak	3	1	2	5:6	4
4. Dynamo (R.D.G.)	3	0	3	0:9	3

Seria a II-a

1. Dinamo București	3	3	0	9:1	6
2. Amrokan	3	2	1	6:4	5
3. Gwardia	3	1	2	4:7	4
4. Ujpesti Dozsa	3	0	3	2:9	3

Astăzi este zi de odihnă, urmînd ca vineri să se dispute semifinalele, iar sîmbătă finalele.

TERMINÎND LA EGALITATE (1-1) ÎN JOCUL RETUR DIN „CUPA U.E.F.A." LA FOTBAL

UNIVERSITATEA CRAIOVA N-A PUTUT TRECE DE STANDARD LIÈGE

CRAIOVA, 7 (prin telefon, de la trimisul nostru).

Deși vremea n-a fost deloc sensibilă la evenimentul major fotbalistic din „Cetatea Băniei", meciul-retur din „Cupa U.E.F.A." dintre **Universitatea** și **Standard Liège**, stadionul „Central" a fost aproape plin, mii și mii de craioveni înfruntînd ploaia. Jocul s-a terminat la egalitate, 1—1 (1—0), după o luptă dramatică și, astfel studenții craioveni sînt eliminați din cupa continentală ; dar ei s-au bătut cu toată energia pentru o performanță răsunătoare care nu era departe de realitate, fără acel moment psihologic al întîlnirii, survenit după un asediu veritabil al porții lui Brkljajici, cînd Henrotay a obținut egalarea față de golul înscris în prima repriză de Bălan. **„După ce am primit golul și în repriza a doua a început dominarea echipei Universitatea, nu mai credeam în calificare**, ne-a declarat antrenorul V. Markovici. **A venit, însă, acel contraatac excelent efectuat de Rora și, după egalare, nu am mai întîmpinat nici un fel de dificultate. Aceasta este caracterul meciurilor de calificare. E suficient un moment pentru ca totul să se clarifice pentru o tabără sau alta".**

În adevăr, fără acea descoperire a sistemului defensiv în perioada cornerelor la poarta adversă, poate că alta ar fi fost soarta întîlnirii. **„Țarălungă a greșit pentru că nu l-a faultat pe Rora în cursa sa de 30 de metri pe contraatac"**, apreciază antrenorul Constantin Cernăianu, care ne mai spunea că șansa calificării în extremis în semifinale. Dar Istvan Nagy (în zi slabă) și compania nu au știut să adopte tactica potrivită pentru a face față cu succes acțiunilor în viteză ale sextetului din R.P.D. Coreeană. Jocul lent desfășurat de maghiari la fileu a înlesnit izbinda combinațiilor adversarilor. Sporirea eficacității atacului și a mobilității în linia a doua, au adus totuși un oarecare echilibru în partea a doua a întîlnirii, însă Amrokan a fortat de fiecare dată finalurile, asigurînd

Aurelian BREBEANU

(Continuare în pag. a 4-a)

Așa a deschis Universitatea Craiova scorul, prin Bălan, în prima repriză. A fost un moment dătător de speranțe într-o eventuală calificare în turul III al Cupei U.E.F.A., a liderului campionatului. Dar...

Foto : Paul ROMOȘAN

Pe teme de educație

FERMITATEA ÎN ATITUDINI, ÎN ADOPTAREA UNOR DECIZII, FACTOR DE MARE IMPORTANȚĂ ȘI EFICIENȚĂ ÎN PROCESUL EDUCATIV!

Colaborarea dintre antrenori și sportivi constituie elementul cheie în obținerea unor înalte performanțe. Această colaborare, care trebuie să se bazeze pe respect reciproc, pe înțelegere, pe o sinceră prietenie, temeinic și principial înțeleasă creează atît antrenorilor, cît și sportivilor posibilitatea de a-și exprima cu fermitate opiniile în legătură cu procesul de pregătire, cu programul competițional și chiar cu aspecte legate de viața intimă a sportivilor. În unele cazuri, însă, relația antrenor-sportiv și chiar cele dintre sportivi (mai tineri și mai vîrstnici, de valoare mai mare sau mai mică) determină unele neajunsuri, uneori cu implicații. Asupra unor situații de acest gen (pozitive și mai ales negative) ne vom opri în materialul nostru...

SECRETUL REUȘITEI

Sîntem în măsură să oferim cititorilor noștri amănunte în legătură cu o echipă în cadrul căreia s-a realizat foarte bine, atît colaborarea între coechipiere, cît și între ele și antrenor. Este vorba de formația de handbal feminin a I.E.F.S., actuala campioană a țării. Am ales acest exemplu întrucît, spre deosebire de alte echipe, aici există în permanență o fluctuație de cadre determinată de terminarea facultății de către unele jucătoare și de admiterea în institut a altora. Acest du-te-vino creează serioase dificultăți în omogenizarea echipei, în formarea unui colectiv strîns unit sufletește și în consolidarea unei tactici de joc. Și totuși, în pofida acestei situații, formația I.E.F.S. a reușit să-și asigure aceste atu-uri. Dovadă elocventă — cucerirea titlului republican și prezența sa în finala actualei ediții a „Cupei de toamnă". Care este secretul reușitei ?

În primul rînd, credem că trebuie subliniat aportul substanțial al antrenorului. Lectorul universitar Ion Bota, care își desfășoară activitatea la catedra de handbal a Institutului, a știut să creeze jucătoarelor sale nu numai posibilitatea de a-și spune părerea, în legătură cu fixarea tacticii de joc în unele partide, ci a căutat întotdeauna să le dovedească, practic, avantajele jocului colectiv, ale deplinei înțelegeri pe teren și în afara lui. Astfel, echipa I.E.F.S. — singura din țară care nu beneficiază de aportul unor individualități — a reușit să se mențină în permanență printre frunțașele handbalului feminin românesc și, în ultima vreme, să devină chiar liderul lor. Firește, însă, că nu numai antrenorul a realizat totul.

Prezența în cadrul formației a mai multor absolvente ale institutului — Maria Bota, Aneta Silcha, Cornelia Mohanu etc. — a făcut ca experiența să se împletească armonios cu tinerețea și elanul noilor jucătoare. În același timp, echipa a beneficiat mereu de o generație „de mijloc" compusă din studentele aflate în anii III și IV (Florentina Guță, Natalia Alexandrescu, Elena Frîncu, Elena Oprea etc.), care a asigurat o trecere mai lină de la vechea garnitură la cea nouă. Subliniem acest lucru, întrucît se știe cît de anevoioasă este adeseori, integrarea jucătorilor noi în majoritatea echipelor, fapt care duce nu numai la înregistrarea unor rezultate sub nivelul cerințelor, dar și — cîteodată — la conflicte între jucători.

În sfîrșit, alte două lucruri care contribuie mult la reușitele echipei I.E.F.S. : îndrumarea permanentă pe care antrenorul are posibilitatea s-o efectueze (la institut, în timpul orelor de curs, și apoi la antrenamente) și colaborarea strînsă existentă între jucătoare și conducătorul tehnic în privința stabilirii tacticii și a sistemelor adoptate în partidele de campionat, operație în care fiecare jucătoare își exprimă opinia, propriul punct de vedere.

Omogenitatea acestui colectiv, buna înțelegere care dăinuie între jucătoare au făcut ca atunci cînd au apărut cazuri de indisciplină, jucătoarele în culpă să fie analizate în spirit tovărășesc, ajutate să se îndrepte. Sau în cazul unor elemente recalcitrante, criticate aspru și chiar excluse din lot, așa cum s-a întîmplat cu handbalistele Mihoc, Popescu și Costandache...

EXPLICAȚII PENTRU UN REGRES...

Ne vom opri la un caz diametral opus, cel al lotului reprezentativ de canotaj academic feminin.

După cum se știe, anul acesta schifistele române au realizat performanțe cu o treaptă mai jos față de ediția precedentă a campionatelor europene. Iar unul dintre factorii care au determinat regresul amintit l-a constituit „climatul" care dăinuia în mijlocul lotului. Să ne explicăm.

Atitudinea greșită a unor canotoare față de colegele lor, aerele de superioritate și vedetism pe care le arborează, precum și numeroasele concesii făcute de antrenori schifistelor consacrate, au creat o atmosferă neprincipială, uneori chiar încordată, care nu putea asigura condiții bune de desfășurare a pregătirilor. Intervențiile prompte și drastice ale federației (cum au fost excluderea din lot a sportivelor Ileana Kondorossy și Mitana Botez) au corectat această stare de lucruri, dar, din păcate, nu pentru multă vreme...

Am socotit util să relevăm acest aspect pentru că schifui românesc a și început pregătirile pentru C.M. de la Lucerna și numai printr-o activitate intensă și pe tărîmul educației, printr-o omogenitate sufletească a tuturor schifistelor se va putea ajunge la obținerea unor rezultate bune în concursuri, pe măsura prestigiului cucerit de mișcarea noastră sportivă.

UN PSEUDO-CĂPITAN DE ECHIPĂ

Am scos nu o dată în relief rolul căpitanului de echipă pe planul comportării disciplinare a colectivului de care răspunde în teren, în întrecerea sportivă și desigur și în afara acesteia. Pe plan disciplinar și, dacă vreți, pe cel al eficienței procesului de instruire cu care implicit se află într-un raport de directă corelare. Căpitanul de echipă, prin personalitatea sa, prin înaltele calități morale

Tiberiu STAMA
Horia ALEXANDRESCU

(Continuare în pag. a 3-a)

ÎN „CRITERIUL TINERETULUI", LA BOX

AU FOST DESEMNAȚI PRIMII FINALIȘTI

GALAȚI, 7 (prin telefon). — În contrast cu reuniunea inaugurală, în care am fost martorii unor dispute mai puțin spectaculoase, cînd am văzut în ring numai cîțiva sportivi care și-au însușit bine abecedarul boxului, în gala de marți seara am putut urmări meciuri de mai bună calitate, am făcut cunoștință cu cîțiva tineri boxeri care pot aspira cu speranțe îndreptățite la performanță. Unul dintre aceștia este **Ion Gavrilă** (Voința Buzău) care l-a învins la puncte pe titularul categoriei muscă, Niță Robu, cîștigătorul turneului „Prietenia" disputat în luna august la Galați. Sportivul buzoian, practicant numai de un an al boxului, are calități fizice remarcabile, și doar cîteva cunoștințe tehnice, dar bine însușite.

În rîndul celor evidențiați la categoria muscă trebuie amintiți **Nicolae Stoenescu** (Constructorul Galați) și **Paul Căpriceanu** (Electroputere Craiova).

Urcat la o categorie de greutate superioară (ușoară), **Carol Hajnal** (Metalul Salonta) a oferit celor prezenți o adevărată demonstrație de scrimă pugilistică în partida cu Nicolae Nichitov (Box-Club Brăila). Hajnal este un tehnician excelent, care impresionează prin varietatea acțiunilor ofensive și prin boxul derutant pe care îl practică.

O altă surpriză plăcută a galei de marți seara a fost semimijlociul **Constantin Nicolae** (Viitorul Vidra). Tînărul pugilist din Vidra, pregătit de antrenorul **Ion Păun**, este un sportiv cu gardă inversă, cu o statură atletică și cu mult simț al ringului. El l-a învins categoric pe Sică Neacșu (Box-Club Brăila).

Întrecerile mijlociilor au scos în evidență că la această categorie lotul reprezentativ de tineret nu dispune, încă, de elemente capabile să obțină performanțe internaționale.

Mihai TRANCA

(Continuare în pag. a 4-a)

CONVORBIRI ÎNTRE REPREZENTANȚII MIȘCĂRILOR SPORTIVE DIN ROMÂNIA ȘI POLONIA

Ieri a avut loc o întîlnire între delegațiile Consiliului Național pentru Educație Fizică și Sport, condusă de general lt. **Marin Dragnea**, prim-vicepreședinte al C.N.E.F.S., și Comitetul General pentru Cultură Fizică și Turism din Polonia, condusă de **Boleslaw Kapitan**, președintele C.G.C.F.T. Cu acest prilej, s-a efectuat un util schimb de păreri asupra problemelor și preocupărilor actuale ale mișcărilor sportive din România și Polonia. S-a subliniat necesitatea întăririi legăturilor sportive, utilitatea diversificării schimburilor sportive dintre cele două țări.

În cursul după-amiezii, oaspeții polonezi au vizitat instalații și baze sportive din București, Snagov și Ploiești.

UN AMPLU SONDAJ PRINTRE BENEFICIARI ASUPRA PRODUCȚIEI ȘI CALITĂȚII MATERIALELOR SPORTIVE

În pag. 2

In obiectiv

Producția și calitatea MATERIALELOR SPORTIVE

„Organele centrale și unitățile economice producătoare de material sportiv vor îmbunătăți calitatea materialelor, echipamentului și instalațiilor pentru sport, turism și agrement și vor diversifica și spori producția acestora, îndeosebi a articolelor sportive de tip popular".

Prevederea de mai sus, cuprinsă în Hotărîrea Plenarei Comitetului Central al Partidului Comunist Român cu privire la dezvoltarea continuă a educației fizice și sportului, clară și concisă, sintetizînd alte măsuri anterioare aprobate de conducerea partidului, îndică forurilor de resort direcțiile principale de acțiune. Pe această bază, planul de măsuri al Consiliului național pentru educație fizică și sport pentru aplicarea respectivei Hotărîri, prevedea ca C.N.E.F.S. împreună cu Ministerul Comerțului Interior, organizațiile cooperatiste și ministerele producătoare, să întocmească **„pînă la sfîrșitul trimestrului III a.c. planuri în care se vor stabili măsuri concrete pentru diversificarea, creșterea cantităților și îmbunătățirea calității materialelor și echipamentului pentru sport, turism și agrement, precum și pentru realizarea unor articole care în prezent se importă. Se va avea în vedere și producerea unor materiale de tip popular necesare sportului de masă".**

Și astfel, ca o premisă de prim ordin a acestei preocupări de sfîrșit de an a forurilor cu atribuțiuni în producția și desfacerea articolelor sportive, Biroul Executiv al C.N.E.F.S. a dezbătut la începutul lunii octombrie stadiul actual și perspectivele acestui sector cu implicații directe în actul sportiv, de masă și de performanță.

Pornindu-se de la dezvoltarea producției specializate — ilustrată și prin datele preliminare ale acestui an ce arată o creștere a desfacerii acestor bunuri cu 30% față de 1968 și 6% față de 1972, însumînd, 1,1 miliarde lei — și, mai ales, de la nevoile crescute ale mișcării sportive (extinderea ariei sportului de masă, exigențele tot mai înalte ale „laboratorului" marii performanțe) s-a subliniat cu acest prilej necesitatea unei dinamici adecvate în sfera producției, în primul rînd, a cunoașterii cît mai exacte a cerințelor „pieții" de către federații, C.N.E.F.S., comerț, pentru ca, atît sportul de performanță cît și cel de masă, inclusiv practicantii săi neorganizați, să aibă oricînd la îndemînă produsele solicitate, în număr suficient și la o calitate corespunzătoare.

Ceea ce nu se poate spune despre prezent. De ce? Pentru că, așa cum a reieșit din ședința mai sus amintită, numai Ministerul Industriei Ușoare, ca să dăm un singur exemplu, nu a acoperit pentru acest an cererile organizațiilor comerciale la contractări cu 33% la pantofi de atletism, 40% tricouri sport în dungi aplicate, 50% la pulovere schi, chiloți saten volei și fotbal, 66% la pantaloni schi supraelastici, 46% la mingi de handbal, 35% mingi fotbal, 28% mingi volei. **Aceste cifre ca și altele privind instalații și aparatură, nu pot vorbi și despre calitatea care nu de puține ori scurtează sau chiar anulează de la bun început folosința, de atenția minoră care se acordă în unele întreprinderi — ecou al preocupărilor la nivel de centrale sau ministere de resort — articolelor de sport.**

Eschivîndu-se de la încheierea contractelor, invocînd alte priorități, fărîmițînd producerea pe multe unități, unitățile industriale care au sarcini de producție în acest sens nu ies în întîmpinarea cererilor. Astfel, la M.I.U. unele articole de confecții și tricotaje se execută în peste 15 întreprinderi, în loc ca un număr mai redus, cu profil special, să poată asigura o stabilitate a sortimentelor, o înaltă specializare și calificare. Fabrica de confecții București și cele din Călărași și Tg. Jiu transferă pe parcursul anului obligațiile lor contractuale. Consecința? Degeaba cauți, de pildă, costume de baie și slipuri în plin sezon estival. Fabrica bucureșteană „Flacăra Roșie" și șurata sa întru cooperare „Dermatina" din Timișoara nu reușesc să acopere necesarul mingilor pe piață. În „colaborare", M.I.U., M.C.I. și Comitetul de stat pentru prețuri au tărăgănat peste 6 luni realizarea și livrarea noului tricou de tenis, articol mult timp lipsă de pe piață. Iar caiacul-canoea și scrima românească, renumite în întreaga lume, nu-și găsesc corespondentul necesar în producția autohtonă specifică acestor ramuri.

La rîndul său, comerțul încearcă să disemineze răspunsurile și gestiunile întreprinderilor sale în privința materialelor sportive (merceologii de specialitate au fost considerați un „lux"), în timp ce rețeaua comercială resimte nevoia marilor magazine specializate. Știți cîte gestiuni are I.C.R.T.I. București pentru articolele de sport? 16! Prin atîtea locuri trebuie să treacă cei ce pleacă să aprovizioneze magazinele cu încălțăminte, marochinărie, tricotaje și confecții pentru sport.

În ceea ce privește cooperația meșteșugărească și industria locală — ambele mai lesne pretabile la serii mici, mai diversificate, decît industria republicană — aportul lor este mult sub posibilități, cooperația meșteșugărească asigurînd doar aproximativ 7% din fondul de marfă la echipament și materiale sportive, iar industria locală doar în jur de 2%.

În luna septembrie s-au desfășurat contractările fondului de marfă între întreprinderile comerțului cu ridicata și întreprinderile producătoare ale industriei republicane și cooperației meșteșugărești. Se estimează de către reprezentanții ai M.C.I. că fondul de marfă pentru anul 1974 va reprezenta o creștere de 10% față de realizările preliminare ale anului în curs. Esențial nu este, însă, cifra în sine, ci dacă aceste cantități sporite de marfă reușesc sau nu să asigure necesarul, dacă în structura globală nu se vor afla — din nou — sortimente insuficiente în raport cu cererile. Industria și cooperația meșteșugărească trebuie să fie mai receptive la nevoile cetățenilor în ceea ce privește practicarea educației fizice, sportului și agrementului, fără a mai aștepta periodic diverse impulsuri. **Faptul că s-au putut contracta pentru anul 1974, 104 000 rachete de tenis față de 14 000 în anul acesta, este o dovadă că actualitatea sportivă imediată, cu cerințele ei materiale, poate intra operativ în planurile producătorilor.**

Sîntem în ultima parte a anului 1974 bate la ușă. Pe hîrtie se află așternute prevederile planurilor de măsuri privind sporirea, diversificarea și îmbunătățirea calității la materiale și echipament sportiv, alcătuite de C.N.E.F.S. și M.C.I. împreună cu Ministerele Industriei Ușoare, Economiei Forestiere și Materialelor de Construcții, Uniunea Centrală a Cooperativelor Meșteșugărești. Unele din aceste prevederi se și refereau la o perioadă încheiată. Iată de ce ziarul nostru a efectuat un sondaj la zi, asupra stadiului de la care se pornește la drum pentru anul 1974. Am consultat beneficiarii — cluburi, asociații, practicanți ai sportului — am vizitat la ei acasă producătorii, am mers prin magazinele ce desfac articolele sportive. Din dorința de a contribui la cunoașterea cît mai exactă a realității, la eliminarea operativă a deficiențelor pentru ca, într-adevăr, anul ce vine să însemne pe planul producției și desfacerii articolelor sportive un real pas înainte în satisfacerea cerințelor mereu sporite ale cetățenilor, indiferent de vîrstă, doritori să practice exercițiul fizic și sportul. Așa cum reiese expres din sarcinile trasate prin Hotărîrea de partid.

Rodul acestui sondaj — două pagini de ziar, prima văzînd azi lumina tiparului.

Sezonul rece și-a trimis deja emisarii. Dar industria și comerțul sînt în pas cu cerințele anotimpului? Pentru că tot mai mulți sînt amatorii de mișcare în aer liber, de exercițiu fizic și sport. Volumul tot mai mare de mărfuri solicitate pe piață, exigențele sporite ale beneficiarilor în privința calității acestora, sînt dovezi în acest sens. Iată de ce comerțul trebuie să poată oferi, prin rețeaua sa specializată, un sortiment bogat de mărfuri, apt să satisfacă atît cerințele marii performanțe, cît și cele ale cetățenilor dornici să practice sportul. Foto: S. BACKSI

UN SPORTIV NEGLIJAT: ȘCOLARUL

Se știe că de mai multă vreme vestimentația sportivă a elevilor a dat mult de furcă copiilor, părinților și profesorilor respectivi, întrucît s-a întîmplat adesea ca din rafturile magazinelor de specialitate să lipsească echipamentul și materialele didactice strict necesare bunei desfășurări a orelor de educație fizică. Să-l ascultăm pe antrenorul echipei secunde de handbal a Școlii sportive din Sf. Gheorghe, **Victor Ferenți**, actualmente secretar al C.J.E.F.S. Covasna.

„Nu se găsesc tricouri pentru copiii din clasele a V-a, a VI-a și a VII-a. Mingile de handbal produse de unitatea din Sebeș sînt de o calitate îndoielnică, deoarece după 3—4 antrenamente se desfac pe la cusături sau cînd întîlnesc în cale bara sau ceva solid se ovalizează. Ni s-a întîmplat ca mingile noi de fotbal să nu se umfle, deoarece erau defecte la ventile. Am avut probleme și cu unele din aparatele de gimnastică. Barele de la paralele se crapă cu ușurință, iar trambulinele elastice se rup înainte de termenul de garanție, iar cele semielastice nici nu se găsesc în comerț, ca și calul cu mînere după care umblăm de mai bine de un an".

MĂNUȘI DE HOCHEI MAI BUNE DECÎT CELE DIN IMPORT, DOAR... PENTRU O SINGURĂ ECHIPĂ

Se știe că echipamentul hocheiștului se aduce încă din străinătate pentru echipele divizionare, deși — după părerea noastră — unele ustensile se pot realiza foarte bine de către unitățile industriei noastre. O dovadă elocventă o constituie inițiativa conducerii **fabricii de piele și încălțăminte „8 Mai" din Mediaș**, care a executat pentru cunoscuta formație de hochei S.C. Miercurea Ciuc mănușile necesare jucătorilor ei. Fostul hocheist și actualmente antrenor secund al echipei menționate, **Iuliu Szabo**, a elogiat produsele fabricii din Mediaș, afirmînd că mănușile respective sînt superioare calitativ celor importate din Cehoslovacia. Soluția reală a problemei nu constă, însă, în realizarea unei serii pentru o singură echipă. Ce părere au tovarășii din federația de specialitate? Industria noastră are posibilități.

OBLIGAȚII NEONORATE

Unitatea 118 din Timișoara. Discutăm cu Neboișa Bugarschi, merceolog la I.C.R.T.I. „Avem un fond de marfă insuficient. De pildă, treninguri de bumbac și supraelastice am primit doar 700 pentru un trimestru, trebuind să le împart între Reșița, Arad și Timișoara. Pantalonii de schi supraelastici nu au sosit nici pînă acum, deși aveam planificați 700 pentru trimestrul III. Cine trebuia să ni-i livreze? F. C. Botoșani. În privința cererilor mari de pulovere — fie din lînă, fie din P.N.A. — la această oră nu putem onora nimic, deși am desfăcut pînă acum peste 6 000 de bucăți. „Tricodava" trebuia să ne expedieze în trimestrul III, 1 400 de pulovere și abia acum ne-a anunțat că vom primi... 400! Hai să ne întoarcem puțin în anotimpul călduros. În timpul verii am primit doar 120 de slipuri (și acestea din import). Credeți că sînt suficiente? De o lună și ceva n-am mai primit pantofi de tenis, U.C.R. și „Finca" Drăgășani neonorîndu-și obligațiile. Și, pentru că tot vorbim de obligații, să amintim și fabrica bucureșteană „Flacăra roșie" care trebuia să ne expedieze în trimestrul III, 1 500 ghete de patinaj — C.R. și a uitat, probabil, că iarna bate la ușă..."

CELE 27 DE ARTICOLE DIN REȘIȚA ȘI SPAȚIILE LILIPUTANE

În urma unui sondaj făcut pe traseele unităților comerciale din țară am constatat cu regret că într-o serie întreagă de magazine lipsesc de mai multă vreme o serie de lucruri strict necesare amatorilor de sport. La Reșița, tineri și virstnici umblau zile după zile după 27 de articole, printre care dresuri de lupte, plase, rachete și mingi de tenis; la Tîrgoviște nu-și fac niciodată un stadiu îndelungat ghetele de fotbal și box, camerele de mingi și garniturile de popice; la Tulcea sînt o raritate tricourile de culoare bleu și albe de gimnastică și treningurile supraelastice. Ne oprim aci, pentru că situații similare am întîlnit la Timișoara, Alexandria, Slobozia, Cluj și în alte orașe.

Am mai observat, lîngă absența unor obiecte de care aveau nevoie prietenii exercițiului fizic, și o delăsare din partea direcțiilor județene comerciale în ceea ce privește asigurarea unor condiții corespunzătoare bunei desfășurări a populației, magazinele din Bacău, Slatina, Botoșani, Satu Mare (ca să dăm cîteva exemple) dispunînd de spații restrînse pentru depozitarea mărfii, vînzare și expunere.

PARADOXURI ROMAȘCANE...

Magazinul de articole sportive din Roman e destul de mare și de frumos, iar afluența cumpărătorilor atestă interesul pe care romașcanii îl arată față de aceste articole. Dar, după o oră și ceva în care am privit în rafturi și am discutat cu responsabilul magazinului, tov. **Iromel Vernica**, în carnetul nostru de însemnări s-au adunat cîteva... paradoxuri.

● Magazinul se află în orașul Roman. Orașul Roman aparține județului Neamț. Centrul de aprovizionare cu articole sportive al județului Neamț se află la Piatra Neamț, dar magazinul din Roman se aprovizionează de la Bacău, din alt județ. De ce, pentru ce? Mister deplin...

● Recent, la solicitarea magazinului, au fost aduse haltere mici, 5 bucăți. Patru s-au vîndut chiar în ziua în care au fost aduse, dar cea de a cincea a rămas ca... exponat într-un raft. Cine s-o cumpere? Are cineva interesul să lucreze pentru o singură mînă?!

● În vitrina magazinului am avut uimirea să vedem, printre biciclete și motociclete, un tricou de rugby. Am fost uimiți pentru că acest gen de tricou nu se prea găsește, dar și mai uimiți am fost pentru că — după cum știam — la Roman nu există nici o echipă de rugby!!

● Printre articolele aflate în număr mare — dar și solicitate foarte mult aici — am remarcat uneltele de pescuit. Mulinete, lansete, fel de fel de momeli și sute de metri de nylon — toate înșirate atrăgător pe un raft. Spre surprinderea noastră am aflat, însă, că lipseau de multă vreme... acele de pescuit. Și atunci la ce bun atîtea soluri de unelte, dacă elementarul ac nu poate fi procurat?

● Sortimentul de tricouri aflat în depozitul magazinului era extrem de mare. Culori plăcute, frumos îmbinate și atrăgătoare — la multe tricouri. Nu se găseau, însă, tricouri simple, într-o singură culoare, foarte mult solicitate de elevi pentru orele de educație fizică. Profesorul **Aurel Bacruban**, de la Lic. 2, ne spune: **„Am stîrnit banii de la toți elevii ca să încerc să le cumpăr tricouri din alte localități. N-am găsit, însă, nici la Bacău, nici la Iași, nici la Piatra Neamț"!**

● Pe un perete al magazinului se află un afiș care atrage atenția cumpărătorilor că tenișii („încălțăminte cu talpă din cauciuc" — cum este scris) sînt garantați pentru 25 de zile. Un profesor de la C.A. Roman ne spusese, însă, că tenișii cumpărați de la magazin devin de nefolosit după numai 10 zile de antrenament!

● La magazinul din Roman am văzut și pantofi cu cuie. În raft o pereche, în magazie încă 17. Dar, după cum ne spunea responsabilul, nu-i cumpără nimeni. Președintele Clubului Atletic din localitate căuta, în schimb, pantofi cu cuie, dar cu plata în... virament!

— Ce fac nea Vasile, că tricoul a intrat la apă?
— Fă și tu o „rocadă" cu unul de la... pitici!

Caricaturi de Al. CLENCIU

ANTRENORII AU CUVÎNTUL

Pentru a afla „pulsul" exact al necesităților de materiale sportive în procesul de instruire a sportivilor de performanță, am stat de vorbă și cu o serie de antrenori.

PROF. ANTAL ZSOMBOR (antrenor principal al echipei de hochei S.C. Miercurea Ciuc) **„Nu este pentru nimeni o noutate că de multă vreme ducem o acută lipsă de ghete, măsuți, apărători și crose de bună calitate. Să vă dau un exemplu: în circa 120 de intrări pe gheață am consumat mai mult de 800 de crose fabricate de întreprinderea din Reghin, crose de diverse categorii de prețuri, care variază între 33 și 78 de lei. Au fost și cazuri în care am găsit în pachetele furnizate de producător crose rupte, îndoite sau cu noduri. Lipsa echipamentului și materialelor corespunzătoare ne provoacă multe necazuri, deoarece seniorii și juniorii noștri sînt nevoiți să joace cu tricouri, ghete, mănuși și apărători uzate de ani de zile. În consecință, echipamentul respectiv nu mai poate amortiza ciocnirile de la mantinelă, înfruntările la bodicek sau loviturile produse de puc. Ca atare hocheiștii se accidentează cu ușurință".**

ERNEST ULRICH (antrenor al secției de patinaj viteză a clubului Dinamo Brașov). **„În condițiile apariției patinoarelor artificiale (care au mărit considerabil volumul pregătirilor pe gheață) patinele se uzează, în mod firesc, mai repede. Prin urmare de la an la an devine mai acută lipsa ghetelor și patinelor corespunzătoare, obiecte de import pe care federația de resort le repartizează în mod riguros secțiilor de performanță. Această problemă s-ar putea îmbunătăți dacă pe baza unei cereri ferme a federației, fabrica de încălțăminte Dimbovița din Capitală care execută comenzi de ghete de patinaj pentru Olanda și Norvegia, țări ce domină arena internațională în acest sport, ar produce și pentru piața internă".**

PAUL MÜLNER (antrenor al secției moto Torpedo Zărnești). **„A devenit cert că... poarta motociclismului de performanță o constituie motoretele „Mobra", mașini de producție indigenă. Pentru a depista și forma alergători de perspectivă, biroul federal a introdus în campionatele republicane de motocros și viteză probe pentru posesorii de motorete. Aceștia sînt însă nevoiți să abandoneze pe parcursul etapelor, fiindcă nu găsesc pe piață piesele de schimb necesare pregătirii motoretelor pentru concurs. Lipsesc pistoanele, suspensiile de față și spate, spițe, genți și carcasa manetelor, obiecte pe care uzinele „Metrom" Brașov și „6 Martie" din Zărnești ar trebui să le livreze comerțului în cantități îndestulătoare".**

CÎND INDUSTRIA ȘI COMERȚUL SÎNT DE ACORD

Ținînd seama de necesitățile pieței, se pare că industria și comerțul s-au pus de acord în unele privințe, cererile beneficiarilor urmînd a fi satisfăcute conform contractărilor încheiate de factorii responsabili pentru anul 1974. Iată cîteva cifre, despre creșterea producției de marfă la unele sortimente:

● Se stabilise un necesar de 170 000 de căciuliță și fulare iar unitățile de resort au contractat 172 000.

● La îmbrăcăminte vanisată pentru copii (treninguri, costume de gimnastică și alt echipament din fire supraelastice) s-a mărit numărul comenzilor de la 200 000 la 211 000 de bucăți.

● La îmbrăcăminte vanisată pentru adulți, suspensoare, bluze scurte pentru bărbați, femei și copii, toate cerințele pentru anul viitor vor fi onorate conform angajamentelor asumate de fabricile producătoare.

● Ghetele de fotbal, box și lupte, necesare sportivilor în procesul competițional și de instruire, mult căutate în prezent, se vor găsi conform cererilor comerțului în rafturile magazinelor, asigurîndu-se cifrele solicitate la contractările pentru 1974. Să sperăm însă că produsele respective nu vor mai nemulțumi pe cumpărători, fiind de o calitate superioară.

● Bocancii de schi, mult solicitatele ghete de hochei, bocancii pentru turism, cizmele pentru motocicliști și călăreți, pantofii de ciclism și popice, ca să amintim numai o parte din obiectele de încălțăminte ale sportivilor încep ători și de performanță, vor fi furnizate în cantitățile solicitate de comerț. Prin urmare, sectorul pielărie și încălțăminte se străduie să vină în întîmpinarea dorințelor cluburilor și asociațiilor sportive. Poate va rezolva și problema mingilor...

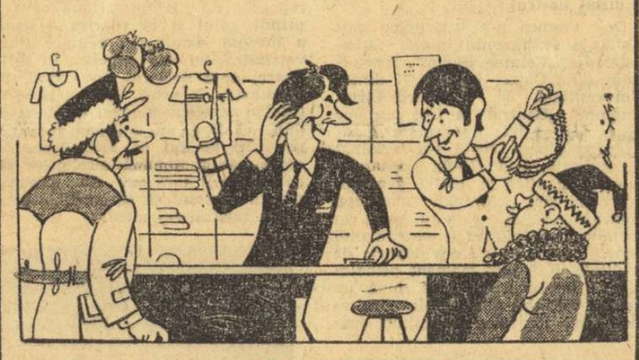

— Cum să nu rid?! Parcă-i căzut din lună: vrea mingi!

CÎT PUNE LA DISPOZIȚIE U.C.E.C.O.M.?

Articolele de sport produse de cooperativa „Oltul" din Miercurea Ciuc sînt apreciate de mulți beneficiari, unitatea respectivă executînd comenzi prompte, după cerințe și de bună calitate pentru diferite echipe din București, Galați, municipiul Gheorghe Gheorghiu-Dej, Gheorghieni, Odorheiul Secuiesc și alte orașe. Cooperatorii de aci au confecționat diverse tricouri din fire P.N.A., după modelul solicitat de cumpărători, jambiere, costume de judo, treninguri, pantaloni de schi, pulovere, ghete de patinaj, saci de echipament și alte obiecte pentru sportivi începători și de performanță.

— Putem executa, ne explica Pavel Miclos, tehnician al resortului textile și confecții, **și alte sortimente de echipament sportiv, pentru că avem posibilități mari, de serie, la unele articole. Ducem însă lipsă de fire P.N.A., piele de calitate corespunzătoare, pînză de căptușeală groasă și material Relontex din care putem confecționa modele frumoase de treninguri, costume de schi, patinaj etc.**

— Cine trebuie să vă aprovizioneze cu materia primă pentru articolele de sport?

— Vedeți dv., pentru obiectele destinate sportivilor este nevoie de anumite materiale pe care U.C.E.C.O.M., nu ni le pune la dispoziție în cantități îndestulătoare, așa cum procedează cu cele necesare deservirii populației, care poate oricînd comanda la noi lucrul dorit.

Prin urmare, sportivii sînt nevoiți să suporte restricții, de natură să le creeze impedimente în activitatea competițională și în procesul de antrenament pentru creșterea performanțelor.

MESAJE EDIFICATOARE DIN JUDEȚUL ARGEȘ...

La Pitești, în noul sediu al C.J.E.F.S. Argeș, o întîlnire cu profesorul de educație fizică *Constantin Staicu* de la *Liceul central experimental de atletism din Cîmpulung Muscel*. Nu scăpăm prilejul de a-i cere o părere: *„Într-adevăr, problema echipamentului sportiv pentru elevii liceului nostru este... o mare problemă. Făurim în „laboratorul" nostru atleți, fără să avem întotdeauna ceea ce ne trebuie. Și asta, firesc, ne îngreunează mult munca, împietează asupra rezultatelor pe care le obținem. Echipamentul — și mă voi referi în special la încălțăminte — lasă mult de dorit. Pantofii de încălzire, de pildă, sînt sub orice critică. Li se desface talpa imediat ce sportivul face o mișcare mai deosebită cu piciorul. Aceeași situație și cu pantofii cu cuie. Blocul susținător al cuielor se dezlipește foarte repede. Aceasta-i „calitatea". Să vă mai spun despre faptul că ne lipsesc pantofi cu cuie pentru sportivii aflați în loturi republicane? Știți, doar...."*

Ne despărțim de profesorul care ne mărturisește că se îndispune de cîte ori se aduce vorba de echipament și continuăm discuția cu tovarășul *Mihai Diaconescu*, secretar al C.J.E.F.S. Argeș, care ne spune printre altele: *„Materialul sportiv cu care sînt aprovizionate magazinele județului este insuficient. În 1974 ni se vor aduce 400 de pantofi cu cuie. Nouă, județului cu atîtea cluburi sportive, preocupate de atletism. Sulițe n-avem după nevoi, la ciocane se strică cozile și n-avem cu ce le înlocui. Iar multe materiale sînt de calitate proastă. Pantofii de tenis, mai precis pînza lor, se rupe foarte repede, tricourile sînt colorate doar pînă ce le speli o dată sau de două ori. Mingile de volei și handbal nu se găsesc decît foarte greu și cînd vin sînt de proastă calitate".* Aflat lîngă noi, tov. *Nicolae Delcuescu*, directorul Școlii sportive din Pitești nu poate să nu intervină: *„Într-adevăr calitatea tricourilor, a treningurilor, este sub orice critică. După spălat se lărgesc, își pierd culoarea, au un aspect detestabil. Ce să mai vorbim de lipsa de varietate a materialelor puse în vînzare. Și încă ceva: se caută mult și nu se găsesc rachete și mingi de tenis. Mare păcat. Tenisul este atît de îndrăgit la noi de elevi și chiar de virstnici. Poate în 1974..."*

ÎNTR-UN TRADIȚIONAL VAD COMERCIAL BUCUREȘTEAN

„VULTURUL DE MARE" NU AR PUTEA DEVENI MAGAZIN SPECIALIZAT DE SPORT?

Magazinul **„Club Sport"** din strada Băcani, nr. 6, Alei vin, precum credincioșii la Mecca, toți cei din cluburi și asociații care speră să se împărtășească din bunurile singurului magazin bucureștean ce vinde prin viramente. Din București, dar și din provincie, aceștia din urmă neștiind întotdeauna că au nevoie de „negație". **„Ce negație, tovarășe?"** — se întreabă mirați și necăjiți unii, după ce au bătut atîta drum cu speranța în suflet. **„Negație scrisă din partea organelor comerciale locale că pe meleagurile dv. nu se găsește produsul solicitat".** Ii se răspunde, de cele mai multe ori cu jenă (încercată de adevăratul negustor cînd își refuză clienții), la „Club Sport". Chiar așa a pățit în ziua raidului nostru, un delegat din Caransebeș, tratat cu refuz. Și nu dintr-un capriciu al conducerii magazinului sau al forului său tutelar — magazinul universal „Bucureștii", ci pentru că așa sînt dispozițiile financiare în vigoare. **„Dacă nu anexăm la actele de vînzare și negația, banca ne impută nouă suma"** — ne spune responsabila magazinului „Club Sport", **Georgeta Stoleriu.**

Care-i rațiunea unui asemenea refuz? Curmarea plimbărilor în Capitală — ni s-a spus. Dar asta este treaba organelor financiare din București? Și aceasta este calea cea mai eficace? Dar nu cumva ideea „plimbărilor" a avut la bază tocmai slaba și neoperativa aprovizionare a centrelor județene, a municipiilor cu materiale și articole sportive trebuincioase?

Dar de ce să mai vorbim de alte centre cînd nici măcar „Club Sport", ce ar trebui să fie etalon, nu poate oferi oricînd solicitanților articole de strictă necesitate (ca de pildă, tenișii și chiloții), sau la ordinea zilei ca racheta și mingi de tenis. **„Cele mai cerute articole** — ne-a spus responsabila magazinului — **sînt la noi rachetele și mingile de tenis, mingile de handbal și fotbal, pantofii cu cuie și tenișii. De cînd a dispărut, însă, depozitul special profilat pe materiale sportive de la stadionul Republicii — unde am auzit că sînt acum stocate... pijamale — aprovizionarea noastră suferă, mai ales în onorarea sortimentelor sau mărimilor cerute. Iată cîteva exemple foarte recente. La magazinul „Victoria" s-au adus 200 rachete și la noi — deh, se vînd prin virament... — nici una! Pe 6 octombrie am comandat la I.C.R.T.I. peste 5 000 de chiloți pentru gimnastică și volei și nici pînă la sfîrșitul lunii n-a fost onorată. Din cauza sistemului preferențial acordat vînzării cu bani pești, am fost obligați să refuzăm comenzile unor școli și asociații".**

Tot pe baza acestui sistem — uitîndu-se rostul articolelor de sport și cui le sînt adresate — se trimit cu prioritate pantofii Adidas la... „Romarta copiilor". O fi vorba de interese comerciale și beneficii imediate, dar pe seama cui?

Concluziile? Aparțin unei persoane autorizate, cu competență în comerț și practică... sportivă, directorul magazinului universal **„București"** (care patronează cele două magazine de resort), **Ion Andronache: „Nu există — din cîte am cutreierat eu lumea — capitală fără un magazin specializat de sport! Pînă acum șapte luni, eram singurul furnizor de mic-gros pentru articole sportive și tot am fost îngrădiți în rezolvarea cererilor din țară prin necesitatea negațiilor locale. În locul acestor dispoziții și hîrtii am fi preferat un fond de marfă care să satisfacă necesitățile sporite ale cetățenilor! În '71 i-am spus tovarășului ministru Bozdog, prim-adjunct la Ministerul Comerțului Interior, că decît să-mi fi dat în nomenclator bazarul din Obor, mai bine îmi dădea „Vulturul de Mare", pentru a-l specializa pe materiale sportive, de la cîrlig de pescuit (pasiunea mea!) la motocicletă și mașină (pasiunea altora). Cred că un asemenea mare magazin în București — cu spațiu corespunzător expunerii și depozitării, pretabil unui comerț civilizat sub egida M.C.I. — ar răspunde momentului și perspectivei. Magazinul „București" s-ar „înhăma" la o asemenea responsabilitate, prelu[ind „Vulturul de mare".**

O întrebare pentru M.C.I.

Despre aceleași greutăți în aprovizionarea ritmică cu articole mult solicitate, ne-a vorbit și **Ileana Saita**, ajutor de șef de magazin la **„Olimpic"** (str. Lipscani 21), consecință a aceleiași destituiri a depozitului de materiale sportive. **„Se simte necesitatea** — afirmă dînsa — **unei întreprinderi comerciale de sport, care să se ocupe de contractări, depozitări, desfacere, patronînd deci și magazinele specializate. S-ar evita, astfel, situațiile ca la contractare să meargă numai cei din birourile I.C.R.T.I. care n-au nici un contact cu cumpărătorii și n-am mai fi obligați la expoziții în magazin — ca cea din luna august, cu articole pentru tenis — cînd noi nu avem în rafturi mărfurile necesare... Cum ne sînt uneori rezolvate comenzile? Am cerut recent ghete de baschet toate mărimile și am primit doar numerele 22 și 22½...."**

OPINIA CLIENTULUI OCAZIONAL

În vizita noastră prin magazinele cu articole de sport am consultat și pe cei mai apropiați colaboratori ai noștri în această anchetă: cetățeni de diferite virste și profesii, care căutau echipamentul necesar practicării jocurilor preferate.

CARMEN COTOSMAN, (elevă): **„Zile întregi alergăm după o rachetă și mingi de tenis, iar atunci cînd sosesc le poți procura dacă ai rude sau prieteni printre vînzători".**

PETRE GEORGESCU (strungar): **„Rar găsim echipament pe măsură. Dacă ești mai mic, treninguri afirmă pe tine pentru că în magazine se găsesc de obicei numai numere mari.**

ELISABETA IORDACHE (casnică): **„Am cumpărat echipamentul cerut de profesori elevilor pentru orele de educație fizică. La unul dintre copiii mei tricoul era prea scurt, la altul avea mînecile prea lungi, iar chiloții nu erau bine croiți. Treninguriile sînt prea largi sau se lărgesc prea repede. Nu înțeleg de ce echipamentul pentru tineri este conceput fără gust, din aceleași culori fluchise, bătrînești?".**

Pagină realizată de
Paul SLAVESCU
și Traian IOANIȚESCU

CAMPIONATUL DE GIMNASTICĂ PENTRU JUNIORI ȘI JUNIOARE

După exercițiile impuse, la maestre conduce Teodora Ungureanu

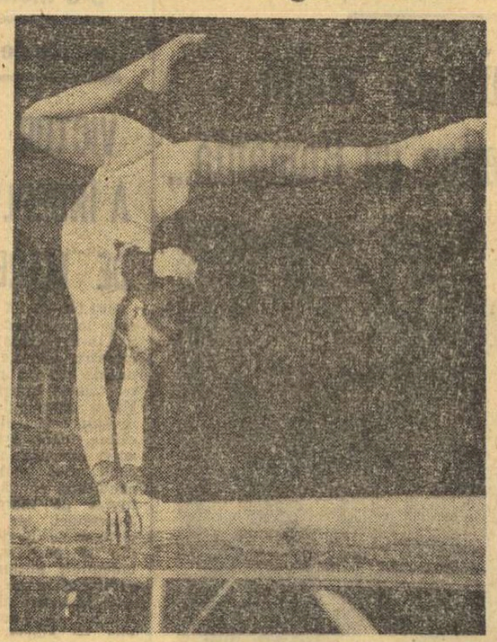

Teodora Ungureanu (în imagine, evoluînd la bîrnă) foarte aproape de un mare succes, cîștigarea titlului de campioană republicană de juniioare

Foto: Dragoș NEAGU

PITEȘTI, 7 (prin telefon). În Sala sporturilor din localitate au început întrecerile de gimnastică din cadrul campionatului republican de juniori. În prima zi, spectatorii au fost martorii dîrzelor dispute ale maestrelor, care au prezentat exercițiile impuse, iar după-amiază au evoluat sportivele și sportivii de categoria a II-a. Bucurîndu-se de o participare considerabil îmbunătățită față de ediția precedentă a competiției, această finală a campionatului se situează și la un nivel tehnic superior, deși este pentru prima dată cînd noile exerciții impuse, cu care se va concura la viitoarele mari întreceri internaționale, sînt prezentate oficial în fața spectatorilor. O formă deosebită a manifestat în „prima mansă" a concursului tînăra gimnastă Teodora Ungureanu, elevă la Liceul cu program de educație fizică din Orașul Gh. Gheorghiu-Dej, care se află în fruntea clasamentului, înaintea unor cunoscute maestre ale gimnasticii noastre sportive ca Rodica Sabău, Aurelia Dobre, Iuliana Simonfi, Ileana Coman sau Gabriela Trușcă.

Cele 40 de concurente de la 11 cluburi și asociații sportive din întreaga țară au oferit publicului spectator exerciții bine executate. De remarcat prezența în concurs a mai multor maestre de la clubul Dinamo București, aflat — după cum se pare — orientat pe direcția promovării masive a tinerelor elemente. Ca și în alte competiții, și de data aceasta unele gimnaste ne-au dovedit că nu manifestă preocupare pentru greutatea optimă corporală, capitol la care s-au „evidențiat" gimnastele arădence (cu excepția Rodicăi Sabău), Felicia Bejan și altele. Iată cum se prezintă clasamentul la categoria maestre, după „impuse": **Teodora Ungureanu** 36,55 p, **Rodica Sabău** 36,50 p, **Aurelia Dobre** 36,35 p, **Iuliana Simonfi, Ileana Coman** și **Gabriela Trușcă** — toate cu 35,95 p.

În cursul după-amiezii au intrat în întrecere gimnastele și gimnaștii de categoria a II-a. Iată rezultatele tehnice înregistrate: FEMININ, **echipe** — Liceul de gimnastică Oraș Gh. Gheorghiu-Dej 179,80 p, Petrolul Ploiești 172,40 p, selecționata municipiului București 160,90 p; **individual compus: Luminița Milea** (Lic. Or. Gh. Gheorghiu-Dej) 37,20, **Mariana Constantin** (Petrolul) 37,15 p, **Ana Barcan** (Lic. Or. Gh. Gheorghiu-Dej) 36,60 p, Stela Bodiș (Șc. sp. Oradea) 35,90 p, Georgeta Gabor (Lic. Or. Gh. Gheorghiu-Dej) 35,85 p, Iuliana Marcu (Lic. Or. Gh. Gheorghiu-Dej 35,20 p; MASCULIN, **echipe** — selecționata municipiului București 254,90 p, selecționata Timiș 237,65 p, Liceul B. P. Hașdeu (Buzău) 235,65 p; **individual compus: Kurt Szilier** (Timiș) 55,15 p, **Aurel Trifu** (Buc.) 53,10 p, **Valeriu Grecu** (Buc.) 52,95 p, Cristinel Leoampă (Buc.) 52,30 p, Octavian Oprescu (Buc.) și Gh. Diaconescu (Brașov) 49,25 p.

Echipa feminină de popice Gloria București învingătoare în partida cu Ferencváros Budapesta

Echipele de popice ale cunoscutului club din Budapesta, Ferencváros, întreprind un turneu în București jucînd cu formațiile Constructorul (masculin) și Gloria (feminin). În întîlnirile pe echipe, Gloria București a avut o comportare foarte bună, întrecînd la un scor concludent — 2530—2405 p.d. — pe fosta campioană a Ungariei. Formația bucureșteană a avut în Florica Negulou (465 p.d), Ana Petrescu (455) și Margareta Bordei (424) cele mai precise jucătoare. De la Ferencváros s-au remarcat Nadas Kálmánné (447) și Ibolya Szilasi (405).

Jocul dintre Constructorul și Ferencváros s-a încheiat cu victoria popicarilor oaspeți: 5222—5086 p.d, cu toate că performerul reuniunii a fost jucătorul echipei Constructorul, Petre Branchi, care din 200 lovituri mixte a doborît 888 de popice. De la învingători cele mai mari rezultate le-au obținut B. Csanyi, dublu campion european la juniori (886 p.d), L. Suta (881) și L. Denes (876).

Joi după-amiază, de la ora 14, vor avea loc turneele individuale, bărbații joacă la Constructorul, iar femeile la arena Gloria.

TRIAL PENTRU C.E. DE POPICE

JUNIORII NOȘTRI AU DEPRINDERI BUNE, DAR...

Aproape 50 de jucătoare și jucători, sub 20 de ani, care sînt vizați pentru a reprezenta țara noastră la viitoarele C.E. de juniori s-au aflat, marți și miercuri, pe cele șase piste ale arenei Voința din Capitală, unde și-au disputat întîietatea în primul concurs de selecție. S-a jucat la probele clasice de 100 bile mixte fete și 200 bile mixte băieți.

Urmărind evoluția tinerilor popicari, se poate afirma că majoritatea concurenților au deprinderi corecte în lansarea bilei, posedă lovituri curate, au putere de concentrare în momentele dificile și, ceea ce e foarte îmbucurător (mai ales la fete), acționează la „ulița" preferată a lăcașului popicelor. Dar pentru a progresa pe măsura cerințelor, atît juniorii care au satisfăcut așteptările, cît și cei care au dat un randament mai scăzut, trebuie să exerseze serios la perfecționarea jocului la „canalele" mici și mari, să-și îmbunătățească precizia la „izolate" unde s-a ratat cam mult și, în sfîrșit, să nu neglijeze nici un moment pregătirea fizică.

REZULTATE TEHNICE: **feminin** — Elena Lupoaia (Voința Galați) 402 p.d., 2. Hedwig Papolczi (Voința Cluj) 393, 3. Silvia Berinde (I.C. Oradea) 393; **masculin** — 1. M. Bălescu (Voința Buc.) 860, 2. Gh. Zizineanu (Voința Buc.) 836, 3. N. Malciu (I.C. Oradea) 826. Alături de cei care au urcat pe podiumul premiaților s-au mai remarcat Elena Ibis, Elisabeta Bodea, Elena Irimia, Viorica Turc, Emilia Postăvaru, Maria Pandele, Alex. Tudor, Gh. Liță, I. Popa, M. Vartic, I. Tătar, H. Ardac și Gh. Weiss. **(Tr. I.).**

ÎN SEZONUL COMPETIȚIONAL 1974

ATLEȚII ROMÂNI SE VOR ALINIA LA STARTUL UNOR IMPORTANTE ÎNTRECERI INTERNAȚIONALE

Interviu cu secretarul general al F.R.A. prof. VICTOR FIREA

Între finișul sezonului în aer liber și startul celui în sală, atletismul trăiește febra tradiționalelor reuniuni de perfectare a calendarelor competiționale, de înnoire a regulamentelor și modernizare a teoriilor. Cu cîteva zile în urmă, Varșovia a găzduit reuniunea de vîrf: **Congresul I.A.A.F. și Congresul de calendar al A.E.A.** Reprezentanții atletismului românesc la cele două congrese: **Victor Firea** — secretar general al F.R.A. și **Gh. Zimbreșteanu** — antrenor federal. Am profitat de amabilitatea prof. **VICTOR FIREA** pentru a afla importante detalii din desfășurarea celor două dezbateri.

— Printre hotărîrile de interes general ale Congresului I.A.A.F. — ne spune tov. Victor Firea — voi aminti: mărirea numărului de echipe participante la finalele „Cupei Europei", de la 6 la 8, atît la băieți cît și la fete; în cazul în care finalele competiției feminine au loc în aceleași oraș cu cele ale întrecerii masculine, probele vor fi eșalonate pe două zile și intercalate cu cele ale băieților; semifinalele și finalele „Cupei Europei", precum și campionatele europene de seniori și juniori nu vor mai putea fi organizate decît pe stadioane cu piste acoperite cu material sintetic; campionatele europene de juniori din 1975 vor avea loc la Atena, iar cele de sală pentru seniori și senioare din 1976 la München; se perfectează — pentru anul 1975, în R.F. Germania — un meci Europa — Restul Lumii; deși candidaturile pentru organizarea C.E. în aer liber din 1978 pot fi depuse pînă la 31 ianuarie 1974, de pe acum sînt cunoscute 6 cereri: Praga, Lausanne, München, Stuttgart, Düsseldorf, și Hanovra.

— 1974 este anul campionatelor europene de sală de la Göteborg (9—10 martie) și al campionatelor europene în aer liber de la Roma (1—8 septembrie). Sînt două obiective majore care — sîntem siguri — vor stimula pe atleți și antrenori. Dar un an competițional nu se poate rezuma numai la competițiile oficiale. Așadar, ce întîlniri amicale ați perfectat cu prilejul celor două reuniuni?

— Ne-am orientat spre contractarea unor meciuri cu adversari puternici, care să supună reprezentativele noastre la maximum de eforturi, să-i oblige pe atleți și atlete să concureze la nivelul maxim al posibilităților lor, spre întîlniri echilibrate care să atragă un public numeros. Astfel, pentru senioare: 9 iunie, la București, patrulaterul România — R.F. Germania — Anglia — Italia; la 23 iunie, la București sau Pitești, triunghiularul România — R.D. Germană — Canada; la 29—30 iunie, la Bruxelles, patrulaterul Belgia — România — Olanda — Spania și la 21—22 septembrie, la Budapesta, Ungaria — România; pentru seniori: la 12 mai, la București sau Pitești, meciul de decatlon România — R.F. Germania; la 8—9 iunie, triunghiularul de decatlon (și pentatlon) Italia — România — Franța; la 15—16 iunie, triunghiularul R.F. Germania — România — Islanda, iar la 29 și 30 iunie, la Bruxelles, patrulaterul Belgia — România — Olanda — Franța.

La aceste întîlniri trebuie să adăugăm participarea sportivilor noștri la Jocurile Balcanice de seniori (2—4 august, Sofia) și juniori (10—11 august, Varna).

ÎN CAMPIONATUL REPUBLICAN DE CROS

VIORICA JITARU ȘI ECHIPA C.A. ROMAN ÎNVINGĂTOARE DETAȘATE LA JUNIOARE I

VIORICA JITARU

Una din cele mai clare victorii a campionatelor republicane de cros desfășurate duminică la Băile Felix, lîngă Oradea, a fost obținută în proba junioarelor „mari" de către eleva Liceului Central experimental de Atletism din Cîmpulung, **VIORICA JITARU.**

Confirmînd din plin frumoasele evoluții din recent încheiatul sezon în aer liber și reconfirmînd excelentele calități de alergătoare în teren variat — anul trecut a cîștigat titlul de campioană de cros la junioare II, iar în primăvara acestui an s-a clasat pe locul 2 la campionatele balcanice de cros — Viorica Jitaru s-a instalat chiar de la primii metri ai cursei în fruntea plutonului, iar pe ultima parte a alergării s-a detașat de urmăritoarele sale, obținînd o victorie incontestabilă, fără a lăsa nici o clipă impresia că produce un efort maxim. În urma sa au sosit două reprezentante ale Clubului Atletic Roman, **Tatiana Bălan** și **Viorica Neagu** — campioana de anul trecut a junioarelor I și campioană balcanică în acest an la Istanbul. Pe locul 4 s-a clasat **Leontina Lucaci** (C.S.M. Cluj), pe locul 5 **Constanța Buzaș** (Grupul școlar de Chimie Ploiești) iar pe locul 6 o altă atletă de la C. A. Roman, **Elena Nichita.**

Reușind excelenta performanță de a clasa trei alergătoare în primele șase locuri, echipa **CLUBULUI ATLETIC ROMAN,** pregătită de reputatul tehnician **Olimpiu Constantinescu-Nehoi** a obținut, în clasamentul pe echipe o victorie detașată, cu un punctaj foarte bun: 1. **C. A. ROMAN 8 p., 2. C.S.M. Cluj 28 p., 3. Gr. Șc. Chimia Ploiești 31 p.,** 4. C.S.M. Pitești 38 p., 5. Metalul București 39 p., 6. Olimpia București 58 p.

fotbal

ÎN TURNEUL DE LA MONACO

TREI CONFRUNTĂRI DIFICILE ALE JUNIORILOR ROMÂNI

Între 14 și 19 noiembrie, se vor disputa, la Monaco, meciurile tradiționalului turneu internațional de juniori, la care iau parte opt reprezentative de țări. Printre acestea se numără și selecționata noastră de juniori, care face parte din prima serie, alături de echipele **Iugoslaviei, Suediei** și **Belgiei.** În seria a II-a vor evolua formațiile **Franței, R.F. Germania, Italiei** și **Islandei.**

Reprezentativa noastră de juniori va juca, în ordine, cu **Suedia** (14 noiembrie), **Iugoslavia** (16 noiembrie) și **Belgia** (17 noiembrie). Primele două clasate în serii vor disputa semifinalele în ziua de 19 noiembrie.

„CUPA ROMÂNIEI"

În partidele disputate ieri în „Cupa României" s-au înregistrat următoarele rezultate:

● **Poiana Cîmpina — Metalul Plopeni 1—0 (0—0, 0—0).** Golul a fost marcat de Ghiorcău (min. 110 din 11 m). A condus foarte bine R. Stîncan — București. **(C. Virjoghie,** coresp.).

● **Prahova Ploiești — Gloria Buzău 0—2 (0—0).** A înscris: Nedelcu (min. 55 și 58). A arbitrat foarte bine T. Leca — Brăila. **(A. Vasilescu,** coresp.).

Astăzi, la complexul sportiv Voința

VOINȚA — SPORTUL STUDENȚESC, ÎN MECI AMICAL

Astăzi, de la ora 15, la complexul sportiv Voința (capătul tramvaiului 5) are loc un meci amical între divizionara C **Voința** (locul 2, la un punct de liderul seriei a IV-a, Triumf, pe care, recent, l-a întrecut cu 3—0) și divizionara A **Sportul studențesc,** ultima pregătindu-se în vederea meciului cu **Rapid,** programat duminică pe stadionul „23 August".

PE TEME ACTUALE

CURAJUL DE A „ATACA" SURPRIZA

Retrospectiva nu este dificilă. Sînt rezultate recente pe care ni le amintim cei mai mulți. Și, pornind de la aceste rezultate, putem alege multe semnificații de ordin general. În derbyul de la Craiova, Dinamo a pierdut un punct în ultimele minute; acum două etape echipa bucureșteană Rapid a reușit cu mari eforturi, în final, să părăsească Ploieștiul cu o remiză, după ce în prima repriză condusese cu dezinvoltură. Și ar mai fi alte atîtea exemple...

Pentru unii aceste remize obținute în deplasare reprezintă, totuși, un succes. **Pentru cei care au văzut, însă, partidele respective, este foarte limpede că nici Dinamo și nici Rapid n-au cîștigat cîte un punct la Craiova și la Ploiești, CI AU PIERDUT CÎTE O VICTORIE.** Dincolo de meritele echipelor gazdă, care au asaltat egalarea, trebuie să admitem, însă, superficialitatea oaspeților manifestată imediat după acel gol ce era destul de fragil. La 1—0, rezultat înscris în primele minute de joc, și Dinamo, și Rapid au avut marele avantaj psihologic. Și, astfel, au beneficiat de ocazii excelente care puteau încheia conturile partidelor respective. Dar, în toate acele situații ideale, presupușii învingători n-au mai forțat cu convingerea necesară. Era parcă o teamă în fața unui scor surprinzător. Iar psihologia aceasta avea să se releve cu pregnanță, mai ales, după pauză cînd cele două echipe bucureștene (puteți lua și alte exemple, există suficiente!) — forțînd o victorie facilă prin apărare cu orice preț și „temporizare" falimentară, și nu printr-o ofensivă decisă — se distanțau vizibil de frumoasele calități demonstrate și, implicit, de victorie. Este aici o importantă temă de meditație care poate explica multe din întrebările fotbalului nostru.

Nu vom reclama un joc identic celui practicat în campionatele anglo-saxone, pentru că există o **diferență specifică** între cele două „școli". Dar, la trăsăturile structurale ale fotbalului nostru (desigur, e vorba de cele pozitive!) trebuie să insistăm mult asupra mentalității cu care este tratat jocul la nivelul superior al echipelor de club. Pentru că, o simplă introspecție în evoluția din deplasare a divizionarelor noastre A ne argumentează fără echivoc tema în discuție. Cu excepția Universității Craiova (10 goluri marcate în șase partide) și a lui F.C. Constanța (9 goluri în șapte partide), adică exact cu excepția primelor două clasate — ceea ce nu-i tocmai ceva întîmplător — ofensiva echipelor în deplasare este săracă, urmînd, logic, o concepție de joc nici ea prea bogată în idei. **Există o reținere exagerată** (contraargumentul atuului formațiilor gazdă este dezis tot mai mult pe plan internațional), **există un adevărat cult al celui mai facil avantaj cu putință** (urmărit însă, de regulă, nu printr-un curajos joc de idei ci prin antijoc!), **există o mentalitate fără responsabilități sporite și toate acestea nu pot decît frîna ascensiunile de fond și menține marile speranțe într-o atît de grea așteptare.**

Sîmbătă la București, în Giulești, U.T.A. a egalat Rapidul, după care a avut o perioadă de joc bună. Dar n-a avut curajul să forțeze surpriza, victoria. Și, închinîndu-se prea mult celui mai facil succes, remiza, arădenii au pierdut nu numai o victorie, dar și acel „punct de aur". În fond, U.T.A. a plătit și ea tribut unei atît de banale mentalități care nu a adus decît insuccese!...

Mircea M. IONESCU

DUPĂ 12 ETAPE ÎN DIVIZIA A,

CIFRELE VORBESC...

● În cele nouă partide ale etapei a XII-a s-au marcat 28 de goluri, totalul lor ajungînd la 278: 201 gazdele, iar 77 oaspeții.

● În această etapă s-au dictat două lovituri de la 11 m, una a fost ratată de **Țarălungă,** iar cealaltă transformată de **Simionaș.** În cele 12 etape disputate, „cavalerii fluierului" au acordat 20 de penalty-uri (18 transformate, 2 ratate): gazdele au beneficiat de 15, iar oaspeții de 5.

● **Bălan** (Univ. Craiova) și **Radu** (F.C. Argeș) au realizat o performanță destul de rară în campionatul nostru: **au înscris cîte 3 goluri.**

● În etapa a XII-a au fost eliminați trei jucători (**Zamfir** și **Istrătescu** — Petrolul, **Sinăucceanu** — S.C. Bacău). Numărul record a fost stabilit în prima etapă, cînd patru fotbaliști au văzut cartonașul roșu. Pînă în prezent, 12 jucători au fost eliminați de pe teren.

● Din nou un număr mare de cartonașe galbene: **25,** media pe ultimele 3 etape fiind de **26!** De remarcat că Politehnica Iași are cei mai mulți jucători care au văzut cartonașul galben: 12 (antrenorul Ilie Oană a rulat pînă în prezent 19 jucători).

● Etapa a XII-a a fost o rundă a gazdelor, ele acumulînd 17 puncte, cele mai multe de la începutul campionatului, la fel ca în etapa a VIII-a. Din cele 108 partide disputate, 78 au revenit — gazdelor, 19 s-au încheiat la egalitate, iar în 11 victoria a fost de partea oaspeților. Cele 11 victorii în deplasare au fost realizate de **Univ. Craiova — 3, F.C. Constanța** și **Dinamo** cîte 2, **„U" Cluj, F.C. Argeș, Politehnica Iași** și **Rapid** — cîte una.

● După 12 etape au mai rămas doar 6 echipe (**Univ. Craiova, F.C. Constanța, F.C. Argeș, Steagul roșu, A.S.A.** și **C.F.R. Cluj**) care nu au cunoscut înfrîngerea pe teren propriu. În schimb, numărul formațiilor care nu au cîștigat în deplasare este destul de mare: 11.

● Cei nouă arbitri, care au condus partidele acestei etape, au primit, din partea cronicarilor ziarului nostru, **41 de stele** (cel mai mare total de la începutul campionatului, la fel ca în etapa a VIII-a): 5 au primit cîte cinci, 4 cîte patru.

● La cele nouă partide ale etapei au asistat aproximativ **98 000** de spectatori. Cei mai mulți — cîte **20 000** — au fost prezenți la întîlnirile de la Craiova și Timișoara, iar cei mai puțini — **3 000** — au urmărit meciul Jiul — S.C. Bacău.

● Clasamentul orașelor, pe baza mediei de spectatori (cifră aproximativă) după 12 etape, se prezintă astfel: **1. CRAIOVA 29 100,** 2. Timișoara 19 800; 3. Constanța 16 800; 4. București 16 700; 5. Reșița 14 600; 6. Arad 12 600; 7. Iași 10 100; 8. Tg. Mureș 10 000; 9—10. Ploiești și Brașov 9 800; 11. Cluj 9 600; 12. Bacău 7 800; 13. Pitești 7 000; 14. Petroșani 5 100.

● Situația în **„Trofeul Petschovschi"**, după 12 etape, este următoarea: **1. TIMIȘOARA 9,85;** 2. Constanța 9,80; 3. Pitești 9,66; 4. Arad 9,50; 5—7. București, Reșița și Iași 9,33; 8—9. Craiova și Ploiești 9,16; 10. Cluj 9,00; 11. Bacău 8,83; 12—13. Petroșani și Brașov 8,66; 14. Tg. Mureș 7,83.

Publicul timișorean s-a dovedit pînă în prezent cel mai sportiv (a primit șase note de 10 și una de 9), ocupînd primul loc în „Trofeul Petschovschi". În imagine, o parte din sportiva și organizata galerie a studenților timișoreni.

Foto: N. DRAGOȘ

SANCȚIONAREA UNOR JUCĂTORI DIN DIVIZIA A

Aseară, Comisia centrală de competiții și disciplină a F.R.F. a luat în discuție unele aspecte negative din meciul **A.S.A. Tîrgu Mureș — Petrolul,** care au avut ca urmare eliminarea a doi jucători ai echipei oaspe: **Zamfir** și **Istrătescu.**

Ajungînd la concluzia că vina lui **Zamfir** este mai mică decît a aparut în primul moment, acesta a fost sancționat doar cu **mustrare.** În schimb, coechipierul său, **Istrătescu,** care și-a lovit adversarul, **a fost suspendat pe o etapă.** Comisia s-a orientat bine, sancționîndu-l cu **mustrare** și pe **Grigore** de la **A.S.A. Tîrgu Mureș,** pentru joc dur, periculos, cu intenția vădită de a-și intimida adversarii.

Cazul antrenorului **Mircea Dridea (Petrolul),** care l-a insultat pe arbitrul N. Rainea, a fost înaintat spre judecare Colegiului central de antrenori.

Tot aseară, un alt jucător care a recurs la brutalități în meciul **cu Jiul, Sinăucceanu (Sport Club Bacău), a fost suspendat pe o etapă,** lăsîndu-i-se timp să reflecteze dacă așa se joacă fotbal..

N. SĂBĂSLAU, NOUL ANTRENOR AL CORVINULUI HUNEDOARA

Schimbare de antrenor, petrecută recent, la divizionara B, **Corvinul Hunedoara.** Conducerea tehnică a formației mai sus amintite a fost încredințată antrenorului **Nicolae Săbăslău,** care-l înlocuiește, astfel, pe **Gh. Bărbulescu.**

FERMITATEA ÎN ATITUDINI, ÎN ADOPTAREA UNOR DECIZII

(Urmare din pag. 1)

ce se presupune că le întrunește (și care i-au recomandat pentru această funcție) este omul care trebuie să imprime jucătorilor o anumită conduită, față de adversari, în principal vizînd respectarea legilor fair-playului. Atitudinea sa, opinia sa într-o serie de situații ivite în viața echipei poate avea deseori un caracter definitoriu.

Nu spunem nimic nou. Dar, din păcate, un asemenea adevăr este ignorat adesea de către unii căpitani de echipă. Iată un caz recent, petrecut pe terenul din Parcul Copilului, la meciul de rugby Sportul studențesc— Farul Constanța, veritabil derby al „Cupei F.R.R., care ne-a evidențiat poziția inexplicabilă a jucătorului **Eugen Călărașu,** căpitanul XV-lui bucureștean. Din primele minute ale partidei, Călărașu a protestat repetat, la deciziile ARBITRULUI de centru (Alexandru Lemneanu) determinînd prin aceasta, în sînul propriei echipe, o stare de spirit puțin propice unui joc constructiv. Avertizat de conducătorul de joc asupra atitudinii sale, Călărașu n-a căutat să se tempereze. Dimpotrivă, prin comportarea sa necontrolată (și irresponsabilă), Călărașu a influențat negativ jocul „Sportului": coechipierii săi au acționat, la rîndul lor, nervos, ceea ce a determinat într-o bună măsură și evoluția scorului în defavoarea lor: 0—6 în minutul 20...

În această situație, antrenorul Sportului studențesc, **Teodor Rădulescu** a fost nevoit să intervină, hotărînd să-l scoată din teren. Evident, o măsură regulamentară. Este, însă, ușor de imaginat efectul ei și față de jucători și față de public. Un căpitan de echipă care nu este capabil să respecte atribuțiile!...

„L-am scos din joc pentru că întuiam că pînă la urmă arbitrul va face acest lucru. Și ca să evit un asemenea deznodămînt... ne-a explicat, după meci, antrenorul Rădulescu. **Cu Călărașu în teren, menținînd în joc o stare de spirit nefirească, am fi riscat să pierdem partida..."**

Spre surprinderea noastră martori oculari la cele petrecute în teren, Călărașu a căutat să ne ofere o „explicație", să exprime o opinie cu totul denaturată, ignorînd realitatea și afirmînd că nu știe ce a avut arbitrul să-i reproșeze tocmai lui care și-a respectat îndatoririle de jucător?!?

Iată unde poate duce o pripită alegere a căpitanului de echipă. Și acest neajuns este cu atît mai regretabil cu cît Sportul studențesc dispune de numeroși alți rugbyști în măsură să se impună — prin seriozitate, valoare și disciplină — în ochii antrenorului, a conducerii secției și a clubului, astfel ca să merite cu prisosință să reprezinte echipa!

DE NECREZUT; ȘI TOTUȘI...

... una din echipele feminine de floretă, cea a Clubului sportiv Satu Mare, care activează în prima divizie de scrimă, se află pe ultimul loc în clasament! Recent, în etapa a III-a a competiției, desfășurată la Tg. Mureș, formația sătmăreană n-a obținut decît o victorie. În rest, înfrîngeri pe toată linia, în fața unor echipe pe care ar fi putut să le depășească (I.E.F.S. și Viitorul, de pildă).

Fără îndoială că asa s-ar fi petrecut lucrurile:

DACĂ **cele patru componente ale formației C.S. Satu Mare și-ar fi unit eforturile (și ambițiile!) pentru a-și apropria victoriile și în alte partide:**

DACĂ **n-ar fi lăsat totul pe seama unei singure floretiste, Iudit Haukler, care duce de ani de zile greul în propășirea scrimei feminine în acest oraș;**

DACĂ **Maria Lazăr, în care cu cîțiva ani în urmă toți specialiștii vedeau o mare floretistă, și-ar fi înțeles mai bine rolul;**

DACĂ **Gabriela Garda, mezina echipei, un real talent, indiscutabil, ar fi răspuns mai ferm încrederii acordate de antrenori, justificîndu-și titularizarea.**

Nu știm cum vor fi explicat acasă, floretistele din Satu Mare insuccesele lor, și care au fost opiniile exprimate de colegele de club sau de secție. Cert este, însă, că un centru de scrimă care a dat atîtea elemente lotului reprezentativ (Elena Samsudeanu, Ileana Gyulai, Ecaterina Iencic-Stahl, Suzana Țăsi-Ardeleanu) riscă acum să iasă din primul eșalon al floretei feminine. Forța colectivului rezidă în primul rînd într-un efort stăruitor și disciplinat, în procesul de antrenament, în focul întrecerii sportive, iată o latură dintre cele mai importante ale muncii de educație căreia, cum se vede, sportivele de la C. S. Satu Mare nu-i acordă atenția ce i se cuvine...

Apare evident faptul că în adoptarea unor decizii privind viața echipei, a secției, poziția față de un coechipier, fermitatea în atitudini, exprimată cu claritate, prin opinii principiale, constructive, trebuie să constituie un element de referință în cadrul oricărui colectiv. Asemenea opinii, formulate cu sinceritate, în spirit tovărășesc au, într-adevăr, menirea de a aduce multe rezolvări, sporind eficiența muncii, a procesului de pregătire, făcînd totodată să dispară unele neajunsuri sau rămîneri în urmă. Trebuie bine înțeles rostul fermității în atitudini și mai ales respectată relația antrenor-sportivi. Orice concesii, folosirea unor jumătăți de măsură în luarea unor decizii, din partea antrenorului, va determina compromisuri. Și la fel, încercarea sportivilor de a cîștiga încrederea antrenorului, fără a avea o justificare acoperită prin merite, prin calități. O asemenea „tactică" nu poate duce la rezultatele dorite. Corelația antrenor-sportivi, dimpotrivă, se impune să aibă la bază angajarea în munca de instruire cu toată pasiunea, seriozitatea și răspunderea. O altă cale, un drum de mijloc, nu poate exista!

TRAGEREA LOTERIEI ÎN OBIECTE

AZI ULTIMA ZI PENTRU PROCURAREA BILETELOR

Tragerea Loteriei în Obiecte va avea loc duminică 11 noiembrie a.c. la București. Biletele pentru această tragere pot fi procurate numai astăzi prin agențiile proprii Loto-Pronosport.

La această tragere se vor acorda autoturisme TRABANT 601, precum și cîștiguri în obiecte în valoare de 25.000 lei, 10.000 lei, 5.000 lei, 2.000 lei, 1.000 lei etc. Cîștigătorii pot alege obiectele în limita sumei cîștigate și a listei afișate. În afara autoturismelor se mai pot obține: televizoare, aparate de radio, frigidere, mașini de cusut, aparate de filmat, garnituri de mobilă ș.a. Rețineți! Mai multe bilete de 5 lei, mai multe șanse de cîștig!

CÎȘTIGURILE CONCURSULUI LOTO DIN 2 NOIEMBRIE 1973:

Extragerea I: Categ. 1: 1 variantă 50% a 100.000 lei; a 2-a: 1 variantă 50% a 33.030 lei și 4 variante 10% a 6.606 lei; a 3-a: 7,30 a 8.144 lei; a 4-a: 26,80 a 2.218 lei; a 5-a: 201,20 a 295 lei; a 6-a: 228,85 a 200 lei.

REPORT CATEGORIA I: 17.980 lei.

Extragerea a II-a: Categ. A: 1 variantă 10% a 73.232 lei; B: 4 variante 25% a 8.450 lei și 3 variante 10% a 3.380 lei; C: 4,80 a 8.967 lei; D: 12,30 a 3.572 lei; E: 76,10 a 577 lei; F: 91,50 a 480 lei; X: 2.079,20 a 100 lei.

Cîștigul de 100.000 lei a revenit lui ROTH FRANTZ din Sibiu, iar cel de 73.232 lei i-a revenit lui MATEI TRAIAN, din Dorohoi—Botoșani, care cîștigă cîte un autoturism „Dacia 1300" plus diferența în numerar.

NUMERELE EXTRASE LA CONCURSUL PRONOEXPRES DIN 7 NOIEMBRIE 1973:

FOND GENERAL DE CÎȘTIGURI: 1.554.189 lei din care 678.559 lei REPORT

Extragerea I: 13 6 40 8 38 35

Extragerea a II-a: 30 20 44 25 14

Plata premiilor pentru acest concurs se va face astfel: **În Capitală,** începînd de la 15 noiembrie la 7 ianuarie 1974; **în țară,** de la 19 noiembrie 1973 la 7 ianuarie 1974

Rubrică redactată de LOTO-PRONOSPORT

DINAMOVIADA DE VOLEI

(Urmare din pag. 1)

rîndu-şi victoria în trei seturi şi calificarea în semifinale.

DINAMO BUCUREŞTI—GWARDIA (Polonia). Elevii antrenorului George Eremia au făcut şi ieri o partidă excelentă, acţionînd fără reproş atît la fileu cît şi în linia a doua. Ca şi în partida precedentă, ei au imprimat jocului un ritm alert, au realizat combinaţii de toată frumuseţea, aplaudate la scenă deschisă, şi nu au lăsat nici o speranţă voleibaliştilor polonezi, care intraseră în teren cu intenţia de a da o ripostă decisă şi de a furniza surpriza zilei. Însă forţa atacurilor lor, în special prin trăgătorii principali **Wozniak** şi **Ciaszkiewicz**, nu a fost fructificată în nici un fel datorită atenţiei şi a mobilităţii blocajului nostru. Dinamo a folosit următorul sextet: **DUMĂNOIU, SCHREIBER** (Băroiu), **VRANIŢĂ, UDIŞTEANU, TÎRLICI** (Păuşescu), **OROS (MARINESCU)**. Prin urmare Dinamo s-a calificat în semifinalele competiţiei.

DINAMO Bucureşti — **DYNAMO (R.D.G.)** — feminin. Întîlnirea avea caracter decisiv pentru accesul la semifinale, echipa învingătoare obţinînd acest drept alături de Levski Spartak. A fost un meci de mare luptă, dramatic, cu întorsături incredibile de situaţii pe parcursul celor aproape două ore şi jumătate de joc. Bucureştencele au început bine partida cîştigînd clar primul set, dar au slăbit în continuare atenţia şi ritmul şi au permis berlinezelor să preia iniţiativa şi să-şi adjudece următoarele două seturi. Pregătirea fizică deficitară a jucătoarelor noastre, diminuată şi mai mult în meciul maraton susţinut cu o seară înainte, constituia un punct slab al echipei, de care a profitat cu promptitudine jucătoarele germane, mai înalte şi cu o forţă de atac superioară. Se părea că meciul va lua sfîrşit cu victoria acestora, care conduceau în setul IV la o diferenţă importantă. Dar bucureştencele au renăscut parcă din propria cenuşă şi, într-un final palpitant au restabilit egalitatea la seturi pe tabela de marcaj: 2—2. În setul decisiv, după perioada de odihnă regulamentară, Dinamo Bucureşti a intrat cu forţe restabilite şi a luat un avantaj ce părea insurmontabil (13—4), însă din nou s-a făcut simţită oboseala şi avantajul a fost, spre surprinderea tuturor, anulat. Cîteva greşeli comise de jucătoarele germane în atac au făcut însă ca setul şi partida să ia sfîrşit cu victoria româncelor. Ele au obţinut astfel — dar cu cîte emoţii — calificarea între primele patru formaţii ale Dinamoviadei.

DINAMO — RAPID 106-86 LA BASCHET

Aseară s-a desfăşurat la sala Floreasca partida restantă din campionatul masculin de baschet care a opus formaţiile bucureştene **Dinamo** şi **Rapid**. La capătul unui joc în care au dominat permanent, baschetbaliştii dinamovişti au terminat învingători la scorul de 106—86 (55—39). (**P. PEANĂ**-coresp.).

„CRITERIUL TINERETULUI" LA BOX

(Urmare din pag. 1)

Cei mai buni dintre ei s-au dovedit a fi **Ionel Dimache** (Dunărea Galaţi) şi **Gheorghe Bucur** (Dinamo Braşov).

Miercuri după amiază, în Palatul sporturilor din localitate s-a consumat ultima reuniune din sferturile de finală ale **„Criteriului tineretului"**. Neprezentarea unor concurenţi la cîteva categorii a determinat unele modificări în program şi astfel s-a suspendat o gală eliminatorie, iar miercuri seară a avut loc prima semifinală.

În primul meci din „sferturi" la cat. până s-au întîlnit favoriţii **Fl. Ghiţă** (Craiova) şi **T. Tudor** (Ploieşti). Cei doi combatanţi (ambii cu gardă inversă) au oferit celor prezenţi o dispută atractivă în care preocuparea pentru boxul tehnic a fost evidentă. Cu mai mult calm şi o mai mare precizie în lovituri, craioveanul a primit verdictul de învingător. În limitele aceleiaşi categorii **Fl. Lepădatu** (Steaua) cîştigă prin neprezentare la C. Costea (Piteşti), iar **Gh. Grozea** (Constr. Galaţi) l-a întrecut la puncte pe O. Vultureanu (Drobeta T.S.).

În confruntarea „semiuşorilor" pentru calificarea în semifinale, favoritul categoriei, **V. Sîrbu** (Dinamo Braşov) l-a învins, mai greu decît ne aşteptam, pe sibianul W. Stengel — adversar tenace, curajos şi bine pregătit. Superior din punct de vedere tehnic, cu un final mai bun, **I. Burada** (Progresul Buc.) l-a învins la puncte pe Gh. Rusu (B.C. Brăila). **N. Movilă** (Dinamo Braşov) b.p. P. Cuţitaru (Sibiu), **A. Turcitu** (Craiova) b.p. P. Vîlceanu (Drobeta T.S.). Meciurile de la semigrea au evidenţiat progresul înregistrat de fostul campion la juniori mici, de anul trecut **T. Căpăţînă** (Drobeta T. Severin), învingător prin abandon în prima repriză în faţa lui W. Faransberger (B. Mare) şi, în acelaşi timp, au prilejuit descoperirea unui element talentat şi foarte bine clădit pentru această categorie, **N. Chipirog** (Iaşi). În partida cu I. Bărbuţă (Steaua), pe care l-a învins clar la puncte, tînărul pugilist ieşean a evoluat excelent, dovedind multă siguranţă în lovituri şi un apreciabil simţ al ringului.

Iată rezultatele primei reuniuni din cadrul semifinalelor — **CAT. SEMIMUSCĂ: D. Negru (Dinamo Braşov) b. ab. II A. Sali (Farul Constanţa), P. Dragu (Steaua) b. p. T. Ruşic (Voinţa Constanţa); CAT. COCOŞ: C. Buzdugeanu (U.R.A. Craiova) b. p. I. Vancea (Dinamo Buc.), M. Vornicu (Suceava) b. p. A. Barbu (Dunărea Galaţi); CAT. MIJLOCIE MICĂ: P. Istrate (Oţelul Galaţi) b. p. C. Florea (Progresul Buc.), V. Didea (C.S.M. Reşiţa) b. p. N. Adam (Şc. sp. Constanţa); CAT. MIJLOCIE: I. Răducu (B.C. Brăila) b. p. I. Dimache (Dunărea Galaţi) — decizie discutabilă, A. Papuc (B.C. Brăila) b. p. Gh. Bucur (Dinamo Braşov); GREA: C. Dafinoiu (B.C. Brăila) b. ab. II B. Mingiuc (Steaua), Gh. Matache (Dinamo Buc.) b. ab. I Gh. Axente (Dunărea Galaţi).**

DINAMO S-A COMPORTAT MERITORIU LA MADRID: 2-2 CU ATLETICO

Peste 50 000 de spectatori au luat loc astă-seară (n.r. — ieri) în tribunele stadionului Vicente Calderon pentru a urmări returul întîlnirii **Atletico Madrid — Dinamo**, din C.C.E. Spre surprinderea tuturor, iniţiativa a aparţinut fotbaliştilor români încă din start, care în min. 2 au şi deschis scorul: primind o minge de la un adversar, care n-a putut d să devieze centrarea lui Moldovan, Lucescu a trimis balonul în plasă, fără preluare şi... 1—0 pentru Dinamo. Replica gazdelor nu se lasă aşteptată şi în min. 9, Ayala înscrie cu capul, reluînd o centrare de pe dreapta, la care Cavai a greşit, rămînînd pe linia porţii. Dinamoviştii nu se descumpănesc, reiau ofensiva la poarta lui Pachecho şi, după numai 3 minute, reuşesc majorarea scorului prin Dudu Georgescu, care, de la 8—10 metri, a reluat în plasă balonul trimis de Moldovan din lovitură liberă de pe dreapta (2—1). Pînă la pauză rezultatul nu se mai modifică, jocul fiind echilibrat.

După pauză, Dinamo a avut mai mult controlul meciului decît în prima repriză, dar a fost mai puţin periculoasă în atac. Totuşi, Sălceanu, D. Georgescu şi Lucescu au avut mari ocazii de gol, în timp ce Atletico a ratat, o dată, prin Ayala. Gazdele au egalat în min. 73, prin fundaşul Capon, care, infiltrat în atac, a şutat puternic din apropiere, înscriind în colţul lung. Meciul a fost presărat cu multe faze interesante, Dinamo lăsînd o frumoasă impresie la Madrid, prin comportarea sa peste aşteptări.

A condus cu multe scăpări J. Taylor (Anglia).

ATLETICO: Pachecho — Melo, Eusebio, Ovejero, Capon — Benegas, Luis, Adelardo — Ayala, Garate, Alberto.

DINAMO: Cavai — Cheran, G. Sandu, Dobrău, Deleanu — Moldovan, Dinu, R. Nunweiller — D. Georgescu, Dumitrache, Lucescu.

Au mai jucat: Ufarte (care l-a înlocuit pe Ovejero), Quico (pe Alberto) şi Sălceanu (pe Moldovan).

UNIVERSITATEA CRAIOVA N-A PUTUT TRECE DE STANDARD LIÈGE

(Urmare din pag. 1)

torii lui au arătat o stare de oboseală inexplicabilă după ce au marcat golul.

Acestea au fost, în mare, împrejurările care au condus la rezultatul de 1—1: după 180 de minute de aspră întrecere, **Universitatea este eliminată din „Cupa U.E.F.A." cu scorul general de 3—1, de către experimentata şi valoroasa formaţie din Liège. Şi, acum, iată momentele mai importante ale partidei:**

Încă din start, fotbaliştii craioveni au asaltat poarta lui Brkljajici. În min. 3, Marcu primeşte un balon în careu şi, din uşoară poziţie de dezechilibru (probabil şi din cauza terenului alunecos), reuşeşte, totuşi, să şuteze, cu stîngul, în „transversală". Astfel stînd lucrurile, în dorinţa de a scăpa mai uşor de presiunea adversarului dezlănţuit, apărarea belgiană trece la aplicarea tacticii la ofsaid, capcană în care craiovenii cad adeseori. Ca o imagine a dominării exercitată de formaţia gazdă, trebuie spus că în min. 19, fundaşii lui Standard acordau cel de al şaselea corner. În tot acest timp, Manta aproape şomează, primul şut la poarta sa înregistrîndu-se abia în min. 18 (va fi, de altfel, singurul, al reprizei, trimis de oaspeţi). Presiunea craioveană se amplifică — după o uşoară scădere, de la mijlocul reprizei — şi, în final, elevii lui Cernăianu reuşesc să deschidă scorul: **Ţarălungă execută o lovitură liberă, Niţă reia cu capul, Brkljajici boxează şi BĂLAN reia, din apropiere, în gol, cu toată opoziţia lui Dewalque care degajează din interiorul porţii: 1—0 pentru Universitatea (min. 43).**

După pauză, aceeaşi configuraţie a întrecerii: craiovenii reiau dominarea, trimit minge după minge spre careul advers. Se observă, însă, că forţa de pătrundere din centrul liniei de atac e diminuată de absenţa lui Oblemenco. Totuşi, formaţia gazdă păstrează superioritatea teritorială, atacă poarta adversă în dorinţa de a majora scorul. În min. 67, presată continuu, apărarea lui Standard acordă trei cornere consecutiv; se execută lovitura de colţ de pe aripa stîngă, înalt în careu, de unde Standard declanşează un rapid şi viguros contraatac: **Rora lansat în zona lui pătrunde impetuos în careu (talonat de Ţarălungă), centrează apoi spre Semmeling, al cărui şut este blocat, în extremis, de Manta; mingea ajunsă la HENROTAY este expediată, pe jos, lîngă bară, în plasă: 1—1.** A fost un mare moment psihologic al jocului care a tăiat elanul fotbaliştilor craioveni, aducînd, în schimb, o undă de linişte în tabăra oaspeţilor care datorită experienţei competiţionale au păstrat egalitatea pînă la sfîrşit reuşind să se califice în turul următor al Cupei U.E.F.A.

Arbitrul **Ertugrul Dilek** (Turcia) a condus corect formaţiile:

UNIVERSITATEA CRAIOVA: MANTA — Niculescu, BOC, Deselnicu, Bădin — STRÎMBEANU, BALACI, Niţă (min. 64 Stăncescu) — Ţarălungă (min. 80 Ivan), Bălan, Marcu.

STANDARD LIÈGE: Brkljajici — Gerets, JECK, DEWALQUE, Dolmans — HENROTAY (min. 75 Tiesen), Goovaerts, SIGURVINSSON — Musovici (min. 61 SEMMELING), Bukal, RORA.

VICTORII ALE TENISMANILOR ROMÂNI ÎN ÎNTRECERI INTERNAŢIONALE

STOCKHOLM, 7 (Agerpres). — Turneul internaţional de tenis de la Stockholm a programat în continuare partide din primul tur al probei de dublu. **Perechea Ilie Năstase (România), Jimmy Connors (S.U.A.) a eliminat cu 6—2, 6—2 cuplul suedez Andersson, Palmer.** Alte rezultate: **Ţiriac (România),** Ashe (S.U.A.) — Larsen, Zahr (Suedia) 6—4, 6—4; Johansson, Svensson (Suedia) — Pilici (Iugoslavia), Pinto Bravo (Chile) 6—3, 6—4. În proba de simplu, Stan Smith (S.U.A.) l-a învins cu 6—3, 7—6 pe englezul Stilwell, iar Marty Riessen l-a întrecut cu 7—6, 6—0 pe K. Johansson (Suedia). În cea mai echilibrată partidă a zilei, Tom Gorman (S.U.A.) l-a eliminat cu 7—6, 6—7, 6—3 pe australianul Bob Carmichael.

★

La Billingham (Anglia) a început un nou concurs de tenis pentru „Cupa Dewar". Iată primele rezultate: feminin: **Mariana Simionescu (România)** — Beaven (Anglia) 6—2, 2—6, 7—5; **Virginia Ruzici (România)** — Fayter (Anglia) 7—5, 6—3; Walsh (S.U.A.) — Peisachov (Israel) 6—2, 6—3; Redondo (S.U.A.) — Blachford (Anglia) 6—0, 3—6, 6—1; masculin: Reaver (Anglia) — Muntanola (Spania) 6—4, 4—6, 6—2; Reid (S.U.A.) — Webb (Anglia) 6—4, 6—2.

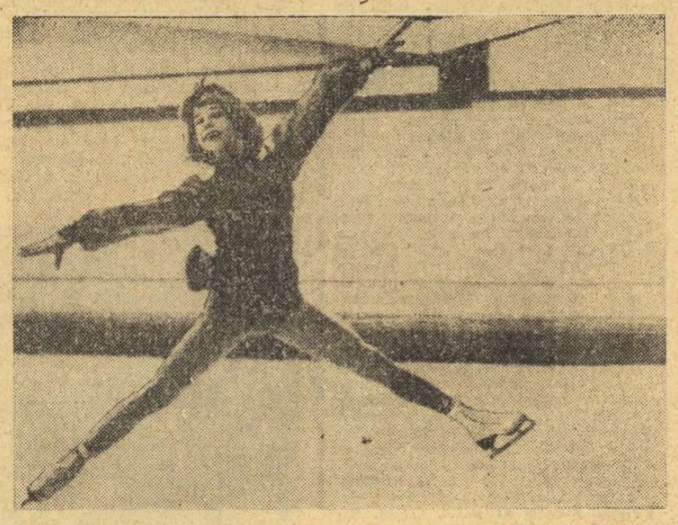

Recent a avut loc la Londra un concurs internaţional de patinaj artistic, la care au luat parte patinatoare foarte tinere din mai multe ţări europene. În imagine, Annett Potzsch *(R. D. Germană), originară din Karl Marx Stadt, în vîrstă de numai 13 ani, în timpul evoluţiei care avea să-i aducă locul 4 în competiţie. Concursul a fost cîştigat de olandeza* Dianne de Leeuw, *care a împlinit de curînd vîrsta de 17 ani.*

Telefoto: A.P.-AGERPRES

CUPELE EUROPENE LA FOTBAL

AJAX, LIVERPOOL ŞI BENFICA — ELIMINATE!

În Cupele europene la fotbal s-au desfăşurat meciurile retur ale etapei a doua. Se cunosc, aşadar, acum echipele calificate în sferturile de finală în C.C.E. şi Cupa cupelor (programate anul viitor) şi cele din optimile de finală în Cupa U.E.F.A., care se vor desfăşura anul acesta, la 28 noiembrie şi la 12 decembrie.

Formaţiile scrise cu litere groase s-au calificat în etapa următoare. Între paranteze sînt trecute meciurile din tur. La scor general egal s-a calificat echipa care a marcat mai multe goluri în deplasare.

Iată rezultatele sosite pînă la închiderea ediţiei.

Alte amănunte le puteţi citi în numărul de mîine al ziarului nostru.

CUPA CAMPIONILOR EUROPENI

Dynamo Dresda	— **Bayern München**	3—3 (3—4)
F. C. Liverpool	— **Steaua roşie Belgrad**	1—2 (1—2)
F. C. Basel	— F. C. Bruges	6—4 (1—2)
Zaria Voroşilovgrad	— **Spartak Trnava**	0—1 (0—0)
Atletico Madrid	— Dinamo Bucureşti	2—2 (2—0)
Vejle B. K. Copenhaga	— **Celtic Glasgow**	0—1 (0—0)
T.S.K.A. Sofia	— Ajax Amsterdam	2—0 (0—1)
Ujpesti Dozsa	— Benfica Lisabona	2—0 (1—1)

CUPA CUPELOR

Glasgow Rangers	— **Borussia Mönchengl.**	3—2 (0—3)
F. C. Magdeburg	— Banik Ostrava	3—0 (0—2)
Atletico Bilbao	— **Beroe Stara Zagora**	1—0 (0—3)
Malmö F.F.	— **F. C. Zürich**	1—1 (0—0)
P.A.O.K. Salonic	— Olympique Lyon	4—0 (3—3)
Rapid Viena	— **A. C. Milan**	0—2 (0—0)
Glentoran Belfast	— Brann Bergen	3—1 (1—1)

CUPA U.E.F.A.

Tatran Preşov	— **V. f.B. Stuttgart**	3—5 (1—3)
Fortuna Düsseldorf	— Admira Wacker Viena	3—0 (1—2)
Wolverhampton Wanderers	— **Lokomotive Leipzig**	4—1 (0—3)
Tottenham Hotspur	— F. C. Aberdeen	4—1 (1—1)
Racing White Bruxelles	— **Vitoria Setubal**	2—1 (0—1)
Honved Budapesta	— Lokomotiv Plovdiv	3—2 (4—3)
Gwardia Varşovia	— **Feyenoord Rotterdam**	1—0 (1—3)
B.K. 03 Copenhaga	— **Dinamo Kiev**	1—2 (0—1)
O.F.K. Belgrad	— **Dinamo Tbilisi**	1—5 (0—3)
Universitatea Craiova	— **Standard Liege**	1—1 (0—2)
Fenerbahce Istanbul	— **O.G.C. Nice**	2—0 (0—4)
F. C. Köln	— Olympique Marseille	6—0 (0—2)
F. C. Carl Zeiss Jena	— **Ruch Chorzov**	1—0 (0—3)
Twente Enschede	— Panachaiki Patras	7—0 (1—1)

SPORTUL ÎN LUME

ÎN CIUDA UNOR OSCILAŢII VALORICE ÎNREGISTRATE LA ULTIMELE MECIURI—TEST

Antrenorii XV-lui Franţei manifestă multă încredere înaintea meciului de la Valence cu România...

Cester, purtînd balonul, s-a impus ca un excelent jucător de linia a II-a, fapt care i-a asigurat titularizarea în XV-le Franţei

PARIS, 7 (prin telefon, de la trimisul nostru).

La patru zile distanţă de meciul de la Valence, ne gîndim cu emoţie la această mult aşteptată partidă de rugby Franţa—România. Dorim, fără discuţie, o performanţă frumoasă a tricolorilor noştri, aşa cum s-a mai întîmplat, atunci cînd ne-am apropriat victoria, în anii 1960, 1962 şi 1968. Ne reamintim de cele două egaluri în deplasare, în 1961 la Bayonne şi în 1963 la Toulouse, apreciate de specialiştii francezi drept veritabile succese ale sportului cu balonul oval de la noi. Ne amintim, de pildă, că la Bayonne victoria a fost foarte aproape de reprezentanţii ţării noastre, dar rutina, experienţa francezilor au adus, în extremis, un rezultat nedecis.

Pentru toate acestea, sperăm într-un rezultat onorabil şi acum al rugbyştilor români. Nu va fi o sarcină deloc uşoară, rugbyştii francezi ştiu să remonteze chiar şi cînd aparent toate şansele sînt pierdute (la Béziers, cu doi ani în urmă, sportivii noştri au condus la pauză), dar avem datoria să luptăm, să dorim să fim la înălţimea adversarului. Momentul este, într-un fel, prielnic. Un rezultat onorabil nu trebuie exclus duminică la Valence. Ce mă face să cred acest lucru?

Franţa prezintă la ora actuală o echipă în plină schimbare. Nu mai există nume cu o mare sonoritate, nici în compartimentul înaintării (adio acelei epoci de glorie în care evoluau **Moncla, Crauste, Domeneche, Dauga, Carrère**, a fraţilor **Claude** şi **Walter Spanghero**), **nici pe linia de treisferturi (Danos, Boniface, Dupuy,** ca să nu mai amintim de Vannier...) **Singurele celebrităţi care se menţin în XV-le Franţei înseamnă Maso şi Cester. În rest, jucători în formare, care abia acum se rodează. Să ne înţelegem: jucători excelent dotaţi pentru rugby, sportivi cu multă fantezie, forţă şi cu un bun bagaj tehnic, dar încă tineri, relativ lipsiţi de experienţa jocurilor dificile.**

Tot ce am ţinut să subliniez aici exprimă şi punctul de vedere al specialiştilor francezi, din conducerea tehnică a federaţiei sau cei din presa sportivă. Înaintea tuturor, antrenorii principali, experimentaţii **Jean Desclaux** şi **Fernand Cazenave**, ştiu cel mai bine ce valoare reprezintă acum selecţionabilii, titularii pentru meciul de la 11 noiembrie. Marele merit al tehnicienilor francezi însărcinaţi cu pregătirea XV-lui reprezentativ este acela că ei acordă o mare încredere tuturor jucătorilor. **În ciuda unor comportări inegale în ultimele meciuri-test, cele cu rugbyştii japonezi,** despre care am relatat în prima mea corespondenţă din Franţa, **Desclaux şi Cazenave n-au operat prea multe schimbări. Dimpotrivă, puţine şi nespectaculoase.** Azarète i-a luat locul lui Rougerie, care s-a accidentat (cu alte cuvinte, un caz fortuit), în timp ce mijlocaş la deschidere a trecut Romeu, în locul lui Cabrol, prea puţin inspirat în partidele de verificare. În rest...

Este foarte adevărat că **se încearcă — în acelaşi timp — o formulă destul de curajoasă, promovîndu-se din reprezentativa B a Franţei citeva elemente: aripa Seguier, centrul Delaigue şi jucătorul de linia a II-a, Sappa.** Cum să interpretăm aceste prosmovări, altfel tot ca o dovadă de încredere pe care antrenorii o acordă jucătorilor tineri cu care ei speră într-un rezultat bun. Ei nu manifestă demonstrativ convingerea că victoria nu poate scăpa francezilor, aşa cum Celaya, de pildă, cu doi ani în urmă o anticipase înaintea partidei de la Béziers. Dar, repet, şi Desclaux şi Cazenave au o mare încredere în jucătorii pe care duminică la Valence îi vor trimite în teren.

Prudenţa antrenorilor francezi şi desigur structura actualului XV al Franţei ar trebui să ne sporească nădejdile într-un rezultat onorant. Adversarii noştri de duminică nu au atu-uri indiscutabile, excepţînd, poate, unele sectoare şi posturi. De pildă, linia I, alcătuită din „veteranii" **Iracabal, Benesis** şi **Azarète**, linia a III-a, caracterizată prin rugbyşti cu o mare uşurinţă de deplasare (**Boffeli, Saisset, Skrela**), **Maso**, unul dintre cei mai buni stilişti din ultimele două decenii şi **Romeu**, recomandat prin cele 42 de puncte înscrise de echipa Franţei (din 66) în diferite meciuri internaţionale. Misiuni foarte grele vor avea fundaşul **Aguirre**, ceilalţi jucători din linia de treisferturi şi în special **Max Barrau**, acum la 23 de ani căpitan al echipei franceze. O mare cinste, dar totodată şi o grea răspundere, cînd se ştie că el a preluat ştafeta unor titani în rugbyul francez ca **Moncla, Crauste, Dauga, Villepreux** şi **Spanghero.**

Altfel spus, o echipă franceză care, după opinia mea, nu mai prezintă omogenitatea de altă dată. Acest fapt nu trebuie să scape atenţiei tehnicienilor români, antrenorilor coordonatori ai echipei ţării noastre.

Ce fac francezii în aceste zile?

Duminica trecută, ei au avut o zi obişnuită de campionat, cu meciuri în toate cele 8 grupe. Apoi, de astăzi, ei s-au reunit la Valence, unde antrenorii Desclaux şi Cazenave îşi vor concentra atenţia — pînă la partida de duminică — pe scheme tactice. Oraşul Valence, această pitorească capitală a departamentului Drôme, aşteaptă cu un mare interes sosirea rugbyştilor noştri, presupunînd că ei vor putea proba progresele pe care le-au realizat în ultima vreme...

Dimitrie CALLIMACHI

SELECŢIONABILII PENTRU MECIUL DE RUGBY CU FRANŢA

(Urmare din pag 1)

prof. Valeriu Irimescu, care a funcţionat în calitate de... arbitru. El a condus meciul într-o manieră autentic englezească, sancţionînd cu asprime tentativele de a închide jocul (puţinele care au existat), obstrucţiile. A sancţionat şi de la caz la caz a dat explicaţiile necesare.

Selecţionabilii au evoluat în formula următoare: **Durbac — Nica, Dragomirescu, Marica, Constantin — Nicolescu, Mateescu — Postolache, Fugigi, Pop — Dumitru, Şerban — Dinu, Munteanu, Ciornei.**

Lotul mai cuprinde patru jucători de rezervă: **Florescu** şi **Motrescu** pentru liniile dinapoi, **Atanasiu** şi **Cioarec** la înaintare. S-a renunţat la Florian Constantin. Lotul numără în total 19 jucători.

Steaua a folosit un lot redutabil care a cuprins pe: **Nedelcu II — Teleaşă, Enache (Suciu), Budică, Braga — Alexandru (Radu Ionescu), Taţa — Achim, Ciobănel, Octavian Corneliu — Fuicu, Giba — Florian Ionită, Gheorghe Mircea, Bucur.**

După meci, prof. Irimescu a ţinut să ne facă următoarele precizări: **„Sînt mulţumit de felul cum au evoluat selecţionabilii, de zelul dovedit în pregătire. Majoritatea dintre ei au făcut serioase progrese, pe plan tactic mai ales, de la meciul cu R.F. Germania încoace. Acest fapt este deosebit de încurajator. Fiindcă la Valence ne aşteaptă un meci extrem de greu, cu un adversar avînd o mare personalitate, o bună tehnică şi care ştie să folosească scheme tactice dintre cele mai ingenioase. Evidenţiind calităţile rugbyştilor francezi nu doresc nici o clipă să cred că băieţii noştri nu vor şti să găsească modalităţi pentru a le contracara jocul. Dimpotrivă, aştept de la ei să acţioneze cu multă decizie, cu mult curaj şi în final să obţină un rezultat onorabil. Meciul de la Valence, repet, este foarte greu. Mergem însă să jucăm la o valoare care să confirme posibilităţile noastre reale".**

În „Cupa cupelor" la baschet

HELSINGER K. T. — STEAUA 78-75 (41-34)

Aseară, în 16-imile „Cupei cupelor" la baschet masculin, la Helsinki s-a disputat partida-tur dintre **Helsinger Kisa Toverit** şi **Steaua Bucureşti.** Victoria a revenit formaţiei finlandeze cu scorul de 78—75 (41—34). Cei mai buni jucători români au fost Savu şi Ţarău, care au realizat cîte 23 de puncte.

Returul va avea loc la Bucureşti, la 14 noiembrie.

S-a încheiat turneul de şah de la Novi Sad

VICTOR CIOCÂLTEA A ÎNDEPLINIT NORMA DE MARE MAESTRU

BELGRAD, 7 (Agerpres). — Turneul internaţional de şah de la Novi Sad s-a încheiat cu victoria marelui maestru sovietic **Anatoli Lein,** cu 12 puncte din 15 posibile. Pe locul doi s-a clasat marele maestru iugoslav Milan Matulovici, iar **locul trei a revenit maestrului român Victor Ciocâltea, care s-a comportat bine în acest concurs, avînd un finiş remarcabil (trei victorii consecutive).** În penultima rundă, Victor Ciocâltea l-a învins pe marele maestru iugoslav Janosevici, iar în ultima rundă a cîştigat la Jovici. **Totalizînd 10½ p din 15 posibile, Victor Ciocâltea a îndeplinit norma pentru acordarea titlului de mare maestru internaţional.** Alte rezultate din runda a 15-a: Matulovici — Lombard ½—½; Janosevici — Marici 1—0; Langeweg — Buljovcici 1—0; Marjan—Lein ½—½; Notaross — Adorian 1—0.

Clasament final: 1. **Lein (U.R.S.S.)** 12 p., 2. **Matulovici** (Iugoslavia) 11 p.; 3. **Ciocâltea** (România) 10½ p.; 4—5. Janosevici şi Buljovcici (Iugoslavia) 9½ p.; 6. Adorian (Ungaria) 9 p.; 7. Langeweg (Olanda) 8½ p.; 8. Marici (Iugoslavia) 8 p.; 9. Dezze (Iugoslavia) 7 p.; 10. Lombard (Elveţia) 6½ p.; etc. La turneu au participat 16 jucători din 6 ţări.

RAPID ELIMINATĂ DIN CAMPIONATUL EUROPEAN FEROVIAR DE FOTBAL

MOSCOVA, 7 (Agerpres). — Finala Campionatului internaţional feroviar de fotbal se va disputa între echipele Lokomotiv Moscova şi Lokomotiv Plovdiv. În meciul retur al semifinalelor, **Lokomotiv Moscova** a întrecut cu scorul de 3—1 (2—1) pe **Rapid Bucureşti,** care cîştigase primul joc cu 3—2. În partida de la Moscova, pentru gazde au marcat **Malinin** (2) şi **Zudin,** în timp ce golul oaspeţilor a fost înscris de **Neagu.**

TELEX

În cercurile internaţionale de box s-a anunţat că actualul campion mondial la categoria grea, George Foreman, trebuie să-şi apere titlul pînă la 21 ianuarie 1974. În cazul cînd el nu va întîrzia pînă la această dată pe unul din şalangerii recunoscuţi de WBA, această organizaţie poate să-i retragă titlul. Din luna ianuarie 1973, cînd l-a învins pe Joe Frazier la Kingston (Jamaica), Foreman a susţinut un singur meci (la Tokio) cu Joe King Roman, boxer care nu figurează pe lista pretendenţilor la titlul de campion al lumii.

■

„Turneul prieteniei" la hochei pe gheaţă se va disputa, anul acesta, între 13 şi 18 noiembrie, în oraşul Nitra din Cehoslovacia şi va reuni formaţii de tineret din Bulgaria, R.P.D. Coreeană, R.D. Germană, Polonia, România, Ungaria, U.R.S.S. şi Cehoslovacia. **Echipa ţării gazdă, antrenată de Josef Ivan, cuprinde, între alţii, pe Frantisek Vetrovec, Ljubos Kudrna, Marian Brusil, Vaclav Kaspar.**

■

După cum se anunţă din Madrid, Federaţia spaniolă de baschet şi-a depus oficial candidatura la organizarea Campionatelor mondiale din anul 1978. Ediţia din 1974 a acestei competiţii se va desfăşura între 3 şi 14 iulie în Porto Rico.

■

Concursul internaţional de ciclocros, desfăşurat la Praga, a fost cîştigat de Milos Fischer (Cehoslovacia), cronometrat pe distanţa de 21 km cu timpul de 58:25.

■

Campionatele unionale de gimnastică s-au desfăşurat anul acesta în localitatea Ufa. La feminin, titlul de campioană a fost cucerit de Elvira Saad cu 75,37 p, urmată de Antonina Koşel — 75,22 p, Liubov Bogdanova 75,02 p. În concursul masculin pe primul loc s-a clasat Nikolai Andrianov — 112,32 p, urmat de Aleksandr Maleev şi Viaceslav Vogel cu cîte 111,12 p.

■

În localitatea italiană Rovigo s-a disputat meciul dintre selecţionatele de rugby ale Italiei şi Cehoslovaciei, contînd pentru grupa B a „Cupei Naţiunilor — F.I.R.A.". La capătul unei întîlniri echilibrate, scorul a fost egal: 3—3 (0—3).

Caleidoscop

CURSA AUTOMOBILELOR VETERANE

270 de vehicule din perioada „bunicului-automobil" au luat startul în cea de-a 77-a ediţie a tradiţionalei curse Londra — Brighton, care se desfăşoară pe o distanţă de 85 de kilometri. Toate vehiculele participante la acest raliu sînt construite înainte de 1905. Dintre concurenţi, 230 au reuşit să ajungă la destinaţie. Primul a trecut linia de sosire un „Mercedes" cu două locuri, fabricat în 1903.

A ALERGAT 24 DE ORE FĂRĂ ÎNTRERUPERE

Pe pista stadionului din Walton, englezul Ron Bentley a stabilit un original record reuşind să alerge fără întrerupere 24 de ore, timp în care a acoperit distanţa de 259,597 km. Al doilea clasat, din cei 14 concurenţi, a terminat la diferenţă de 101 tururi de pistă de cîştigător. Vechiul record al cursei de 24 de ore, stabilit în 1953 de Wally Hayward, era de 256,345 km.

ÎNTÎMPLARE NEPLĂCUTĂ

Cunoscutul baschetbalist iugoslav Zoran Slavnici, selecţionat în echipa Europei, suferit zilele trecute un accident puţin obişnuit, în timpul antrenamentelor el şi-a muşcat limba... Internat la spital, renumitul chirurg dr. Georgevici a constatat că accidentul nu este de loc grav, dar pentru a se vindeca, Slavnici trebuie să postească cîteva zile...

BRAVURA DECATLONISTULUI

Agenţia „Internationale Sport Korrespondenz" din R.F. Germania relatează un fapt ieşit din comun, menit a ilustra virtuţile adevăraţilor sportivi. În cadrul unui concurs desfăşurat pe stadionul din Hamburg, decatlonistul Wolfgang Linkman (rezultatul său de 7 350 p a reprezentat cea mai bună performanţă a sezonului înregistrată în R.F.G.) a fost eroul unei întîmplări cu adevărat neobişnuite.

La săritura cu prăjina, după ce a realizat din prima încercare 4,50 m, s-a accidentat la aterizare atît de grav încît a trebuit să fie dus pe targă pînă la cel mai apropiat spital. Aici şi-a revenit însă repede, şi după ce o radiografie executată în grabă a arătat că nu este vorba de nici o fractură, ci numai de efecte traumatice — în ciuda tuturor recomandaţiilor medicale — s-a înapoiat la stadion. Aici a găsit forţa necesară de a arunca suliţa la 52,47 m şi de a alerga 1 500 m în 4:39,7!

Relevînd stoicismul şi mai ales devotamentul său pentru atletism, federaţia vest-germană l-a premiat în mod special cu un trofeu acordat sportivităţii.

ADVERSARUL TRAS LA SORŢI

Comentînd viitoarele meciuri ale candidaţilor, care vor trebui să desemneze pe adversarul lui Bobby Fischer în meciul pentru titlul de campion mondial, maestrul englez Harry Golombek atrage atenţia, în ziarul englez „Times", că un rol decisiv în aceste confruntări s-ar putea să-l aibă... datul cu banul. Pentru că, conform noului regulament privind meciurile candidaţilor, cîştigătorul unei întîlniri va fi acel jucător care va cîştiga primul trei partide, remizele nefiind luate în seamă. Dar, pentru a nu se prelungi la infinit întrecerea, jucătorul care va conduce după 16 partide va fi declarat învingător.

Dar ce se va întîmpla dacă după 16 partide scorul va fi egal? Atunci se va proceda la tragerea la sorţi. N-ar fi exclus, scrie Golombek, ca nu numai un meci să se încheie în acest fel... Astfel, este poate pentru prima dată în istoria şahului cînd roata norocului are un rol atît de însemnat în sistemul de competiţii al campionatului mondial.

Redacţia şi administraţia: Bucureşti, str. Vasile Conta nr. 16; telefoane: centrală 11.10.05, secţia corespondenţi 11.51.09, interurban 12 şi 286; telex: sportrom buc. 180, Tiparul „I. P. „Informaţia", Bucureşti 40.368

PROLETARI DIN TOATE ȚĂRILE UNIȚI-VĂ!

Sportul

ZIAR AL CONSILIULUI NAȚIONAL PENTRU EDUCAȚIE FIZICĂ ȘI SPORT

Anul XXIX — Nr. 7589 | 4 PAGINI 30 BANI | Vineri 9 noiembrie 1973

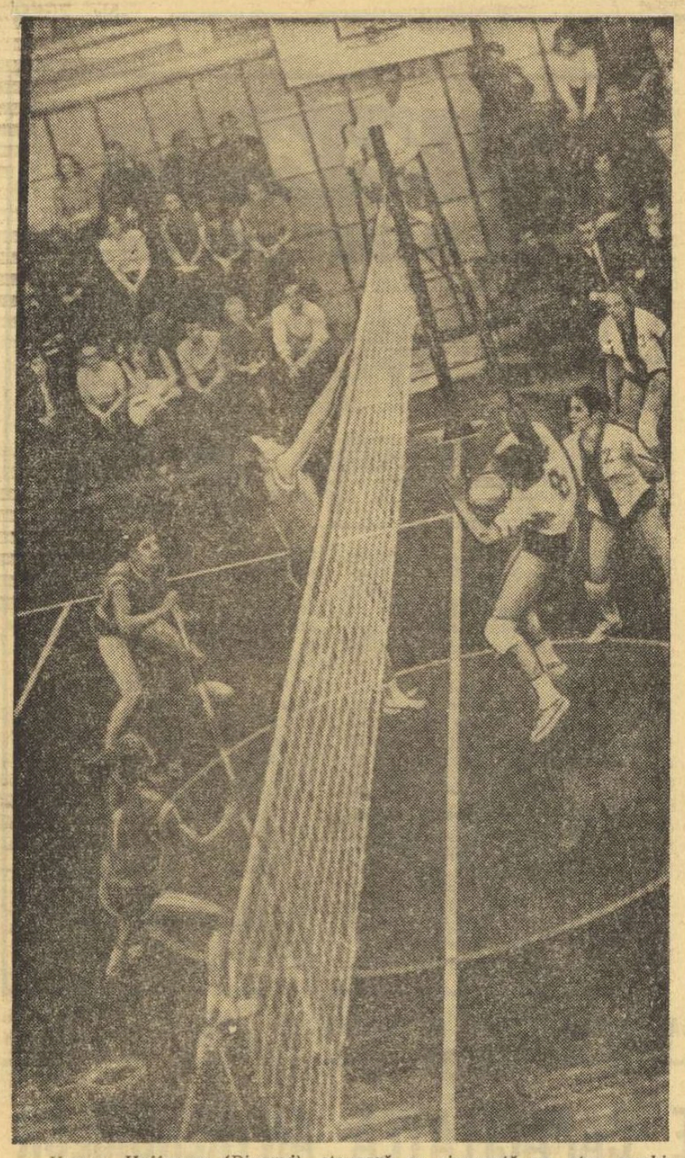

Venera Hoffmann (Dinamo) stopează cu siguranță un atac combinativ al voleibalistelor bulgare de la Levski Spartak.
Foto : Dragoș NEAGU

DINAMOVIADA DE VOLEI

MULTE JOCURI DE CALITATE ÎN SERIILE COMPETIȚIEI

● Partide reușite ale bucureștenilor ● Azi în sala Dinamo — semifinalele

Fără îndoială, Dinamoviada de volei, pe care o găzduiește sala Dinamo din Capitală, este cea mai importantă competiție internațională rezervată echipelor de club în acest sfîrșit de an. Prezența la startul ei a unor team-uri, masculine și feminine, consacrate pe plan mondial vine să sublinieze această apreciere. Dacă, alături de reprezentantele române, amintim doar pe **Dinamo** (U.R.S.S.) — multiplă cîștigătoare a campionatului național și a „Cupei campionilor europeni", pe **Amrokan** (R.P.D. Coreeană), pe campioana bulgară **Levski Spartak**, pe **Ujpesti Dozsa Budapesta**, sau pe **Dynamo** (R.D.G.) — la feminin, pe **Amrokan** (R.P.D. Coreeană), **Ruda Hvezda** (Cehoslovacia), **Gwardia** (Polonia) și **Dinamo** (U.R.S.S.) — la masculin, ne dăm seama că această competiție reunește voleibaliști și voleibaliste de certă clasă, ce fac parte — în marea lor majoritate — din loturile naționale ale țărilor respective. Au evoluat (și evoluează pînă sîmbătă seara) în sala din Șos. Ștefan cel Mare peste 50 de internaționali !

În cele trei etape (24 de jocuri) care au marcat desfășurarea partidelor din serii, publicul prezent (din păcate în număr destul de redus) a asistat la multe întîlniri de valoare tehnică ridicată, în care s-au relevat calitățile deosebite ale

PROGRAMUL DE AZI :

Ora 8 : **Ruda Hvezda — Dynamo (R.D.G.) — f, Ujpesti Dozsa — Gwardia (f), Dynamo (R.D.G.) — Gwardia (m), Levski Spartak — Ujpesti Dozsa (m)** ; ora 15 : **Amrokan — Levski Spartak (f), Dinamo (U.R.S.S.) — Dinamo București (f), Dinamo București — Dinamo (U.R.S.S.) — m, Ruda Hvezda — Amrokan (m).**

unor jucători și jucătoare mai tineri sau mai puțin tineri, îngemănarea de stiluri de joc, care a dus la îmbogățirea spectacolului sportiv, la colorarea și la sporirea atractivității sale. Sînt prezente aici toate școlile de volei din lume. Ca de obicei, o impresie frumoasă au lăsat echipele R.P.D. Coreene, al căror joc este mai încărcat cu acel „spectaculos" căutat cu insistență de public. Și nu numai în maniera ofensivă a jocului, utilizată cu succes în ultimii ani și de echipele europene, ci mai ales în latura defensivă, în care calitățile acrobatice, viteza de reacție și precizia mișcărilor formează sarea și piperul oricărui meci în care apar aceste echipe.

Dinamovistele sovietice au dovedit pînă acum, în jocurile din serii, că nu degeaba sînt apreciate că alcătuiesc cea mai puternică echipă de club din lume. Chiar și atunci cînd adversarele au evoluat la înălțime, creîndu-le dificultăți, jucătoarele sovietice (care cu acest prilej încearcă noi formule, cu elemente mai tinere) au arătat o valoare care le permite să ducă cu bine la capăt orice întîlnire. Evoluții bune au mai avut și echipele feminine Levski Spartak (nucleul de bază al reprezentativei Bulgariei) și Dynamo (R.D.G.), echipă tînără dar cu calități atletice indubitabile, ce-i asigură un frumos viitor (atît ei cît și reprezentativei R.D. Germane pe care o alimentează în proporție ridicată).

Dintre celelalte echipe masculine, alături de Amrokan, la care ne-am referit mai sus, am remarcat pînă acum formațiile Ruda Hvezda (Cehoslovacia), Gwardia (Polonia) și Dinamo (U.R.S.S.) Voleibaliștii

Aurelian BREBEANU

(Continuare în pag. a 4-a)

PREGĂTIRILE LOTULUI UNIVERSITAR DE RUGBY

Pe stadionul Tineretului, lotul universitar de rugby al României, care se pregătește pentru turneul din Franța, a susținut un meci-test în compania formației Sportul studențesc. Partida, care s-a desfășurat pe durata a 3 reprize a cîte 20 de minute, a urmărit mai puțin rezultatul și mai mult omogenizarea compartimenteior, dat fiind faptul că în componența lotului jucătorii provin din nu mai puțin de 5 formații.

ÎNCHEIEREA VIZITEI DELEGAȚIEI COMITETULUI GENERAL PENTRU CULTURĂ FIZICĂ ȘI TURISM DIN POLONIA

Între 6 și 8 noiembrie, o delegație a Comitetului General pentru Cultură Fizică și Turism din Polonia, condusă de Boleslaw Kapitan, președinte, a întreprins o vizită la București, la invitația Consiliului Național pentru Educație Fizică și Sport.

Vizita a prilejuit un larg schimb de păreri în problemele sportive de interes reciproc, convorbiri fructuoase între cele două conduceri ale mișcării sportive din România și Polonia.

Oaspeții au vizitat Complexul sportiv „23 August", Centrul de medicină sportivă și Centrul de cercetări științifice al C.N.E.F.S., baza nautică de la Snagov, instalații sportive din Ploiești și s-au întreținut cu specialiști români. De asemenea, delegația sportivă poloneză a vizitat obiective edilitare și turistice din Capitală.

Joi dimineață a fost semnată o **Înțelegere** pe termen lung între C.N.E.F.S. și C.G.C.F.T., privind colaborarea în domeniul sportiv între Republica Socialistă România și Republica Populară Polonă. Documentul prevede extinderea relațiilor reciproc avantajoase dintre cele două țări în domeniul educației fizice, sportului de masă și de performanță, precum și schimburi de antrenori, cercetători științifici, echipe sportive.

Înțelegerea a fost semnată de **Emil Drăgănescu**, vicepreședinte al Consiliului de Miniștri, președintele C.N.E.F.S., și **Boleslaw Kapitan**, președintele C.G.C.F.T.

La semnare au fost de față general lt. **Marin Dragnea**, prim-vicepreședinte al Consiliului Național pentru Educație Fizică și Sport, **Lia Manoliu**, vicepreședinte, și **Miron Olteanu**, secretar. A fost, de asemenea, prezent **Edward Rokicki**, însărcinat cu afaceri a.i. al Ambasadei Poloniei la București.

Delegația C.G.C.F.T. a invitat o delegație a C.N.E.F.S. să întreprindă o vizită în Polonia în prima jumătate a anului viitor, pentru a cunoaște la fața locului realizările și experiența Comitetului General pentru Cultură Fizică și Turism din Polonia și ale sportivilor săi. Invitația a fost primită cu plăcere.

Vizita delegației sportive poloneze la București s-a desfășurat într-o atmosferă cordială, prietenească, manifestîndu-se un interes deosebit de ambele părți pentru dezvoltarea în continuare a relațiilor sportive dintre cele două țări.

★

Joi după-amiază, cu prilejul semnării înțelegerii de colaborare în domeniul sportiv între România și Polonia, însărcinatul cu afaceri ad interim al Poloniei la București a oferit un cocteil.

Agenda activități sportive de masă

ÎNTRECERI STUDENȚEȘTI LA ÎNOT

Zilele trecute, la bazinul „23 August" din Capitală, s-a desfășurat prima ediție a **„Cupei anilor I"** pe Centrul Universitar București la înot. Excelenta inițiativă nu a găsit, însă, răsunetul scontat în rîndul celor ce se ocupă de pregătirea fizică a studenților bucureșteni. Dacă avem în vedere că în anul I al tuturor facultăților din Capitală se află înscriși zeci de mii de studenți și studente, a surprins neplăcut ca numărul participanților la întrecerile de înot să fie doar de cîteva zeci, mai precis 50 !... Cei mai mulți au reprezentat I.E.F.S., Universitatea, A.S.E. și I.M.F. în timp ce de la Arte, Construcții și Conservator n-a fost nici un concurent. Toate probele au avut loc pe distanța de 50 m. (în unele curse, starturile au fost luate doar de 2 concurenți !).

Iată rezultatele, băieți : 1. I.E.F.S., 2. I.M.F., 3. A.S.E., 4—5. Universitatea și Politehnica ; fete : 1. I.E.F.S., 2. I.M.F., 3. Universitate, 4. A.S.E., 5. Politehnica.

REUȘIT CONCURS DE GIMNASTICĂ MODERNĂ

În frumoasa sală de sport de la „Arhitectură" a avut loc un interesant concurs de gimnastică modernă. Au participat numai studentele din anul I fără categorie de clasificare sportivă. Întrecerile au oferit dispute interesante, atractive. Lupta pentru întîietate s-a dat între gimnastele de la Politehnică (pregătite de lector univ. **Gineta Stoenescu**) și A.S.E. (lector univ. **Sonia Iovan**). IATĂ REZULTATELE : 1. Politehnică 151,70 p. 2. A.S.E. 147,20 p. 3. Universitate 142,50 p. INDIVIDUAL, cat. I : 1. Fery Davidsohn, 2. Marcela Costerică, 3. Ioana Cristea ; cat. a II-a : 1. Elena Chevereșan. 2. Adriana Răzleț.

DIVIZIE DE ATLETISM LA P. NEAMȚ

La Piatra Neamț s-au încheiat întrecerile desfășurate în cadrul diviziei municipale de atletism, competiție ce a atras un mare număr de participanți din școli generale, licee și școli profesionale. La concursuri — fapt demn de relevat — au luat parte și reprezentanți ai școlilor din comunele învecinate municipiului Piatra Neamț. Evoluții remarcabile au avut elevii școlii generale nr. 3 (prof. Gh. Turtureanu și Stela Ștefan), Liceul „Petru Rareș" (prof. Alexandrina Mancaș și Cornel Popa), Liceul pedagogic „Gheorghe Asachi" (prof. Eugen Giurea) și Centrului școlar forestier (prof. Constantin Hîncu), care s-au clasat pe primele locuri.

prof. Radu TOMA

CUM SE ÎNDEPLINESC PREVEDERILE HOTĂRÎRII PLENAREI C.C. AL P.C.R. DIN 28 FEBRUARIE — 2 MARTIE 1973 ?

ACȚIUNI EFICIENTE ÎN SPORTUL DE MASĂ ȘI PREZENȚE ÎNSEMNATE ÎN CEL DE PERFORMANȚĂ.

JUDEȚUL IALOMIȚA

Sînt însă condiții pentru rezultate mult mai bune

Mișcarea sportivă din județul Ialomița, în pofida tinereții ei, cunoaște în ultima vreme și îndeosebi după Hotărîrea Plenarei C.C. al P.C.R. cu privire la dezvoltarea continuă a educației fizice și sportului, un sensibil spor calitativ, în pas cu frumoasele realizări obținute pe tărîm economic, în agricultura și industria județului, în celelalte domenii de activitate economică și social-culturală. La fel ca și în toate celelalte județe ale României socialiste, eforturile oamenilor, ale tineretului mai ales, se conjugă armonios, pentru a asigura mișcării sportive noi dimensiuni.

O VERITABILĂ TRADIȚIE ÎN SPORTUL DE MASĂ

Iată primul element de referință care merită a fi relevat, atunci cînd vorbim despre sportul din județul Ialomița. El este prezent aproape peste tot. Școala s-a afirmat net în cîteva acțiuni de anvergură, care au adus la start mii de participanți. Avem în vedere concursul de șah și de tenis de masă al elevilor, cu aproape 10 000 de concurenți, la etapa pe clase. Șahul și tenisul de masă sînt la ora actuală cele mai îndrăgite discipline sportive în sfera școlii. Evident și pentru că întrecerile se pot organiza mai lesne decît în alte discipline. De asemenea, pentatlonul atletic școlar a avut anul acesta, la prima etapă, nu mai puțin de 5 000 de concurenți. Organizarea a fost — ca și la edițiile precedente — excelentă, ea bucurîndu-se de o colaborare strînsă între Comitetul județean U.T.C., cu îndatoriri directe, acțiunea fiind inițiată de organizația de tineret și C.J.E.F.S. De altfel, colaborarea cu U.T.C. și cu Inspectoratul școlar s-a făcut simțită și în materializarea altor acțiuni frumoase — **Crosul tineretului** (aproape 15 000 de participanți), **Cupa tineretului de la sate** (mai bine de 17 000 de concurenți), **Circuitul ciclist al județului** (cu o participare largă, la start fiind invitați și tineri din alte județe — Teleorman, Vaslui, Brăila) și, ca să ne referim la o ultimă acțiune, consumată chiar duminica trecută, **Crosul fetelor**, marcată de participarea a peste 3 000 de tinere, la întreceri organizate în trei orașe — Slobozia, Călărași și Fetești.

PRIMII MUGURI AI PERFORMANȚEI

Ialomițenii doresc totodată să realizeze mai mult, să se remarce și în activitatea de performanță. În parte au și reușit. Doi foarte tineri handbaliști (Elena Mardare și Dumitru Gheorghe) fac parte din lotul republican de juniori, o echipă de lupte — Tricolorul Călărași — participă la campionatul diviziei A, o alta, de popice (Locomotiva Fetești) activează în campionatul republican, fotbalul este reprezentat prin nu mai puțin de 4 echipe în diviziile B (Celuloza Călărași) și C (Azotul, Dinamo Slobozia și Rapid Fetești) ș.a.m.d.

Pentru o imagine mai completă

Tiberiu STAMA
Paul IOVAN

(Continuare în pag. a 2-a)

Nici de această dată atacul craiovean n-a reușit să fructifice una din ocaziile create la poarta echipei Standard Liège.
Foto : Paul ROMOȘAN

ECHIPELE NOASTRE ÎN CUPELE EUROPENE LA FOTBAL

DINAMO ȘI UNIVERSITATEA CRAIOVA AU PIERDUT CALIFICAREA PE TEREN PROPRIU

Cu fluierul final al arbitrului englez Taylor, pe stadionul „Vicente Calderon" din Madrid nu **s-a terminat numai partida Atletico — Dinamo ci și cariera echipelor noastre în cupele europene.** În turul doi al întrecerilor devenite veritabile instituții ale fotbalului european, formațiile românești dispar de pe tabelele competiționale menținîndu-se, deci, în tradiția tristă a scurtelor existențe pe aceste scene. Ambițiile maxime ale ambasadoarelor fotbalului românesc au mers pînă la sferturile de finală.

Acum, însă, respirația a fost și mai scurtă. Din turul doi ne întoarcem la subiectele interne, competițiile continentale urmînd să le privim din poziția neutră, atît de nedorită în fotbal. E drept că actualele ediții au provocat lovituri de trăznet în toate cele trei cupe, formațiile de mare anvergură fiind trimise și ele în afara jocului, chiar din aceste momente de start : **Juventus, Ajax, Benfica, Liverpool** — foste, actuale sau... viitoare deținătoare ale marilor trofee trec și ele în grupul observatoarelor. Ele însă se pot consola cu gîndul că au realizat multe performanțe pe aceste planuri, au această consolare ; echipele noastre nu au nici pe departe un asemenea reazem moral...

Dinamo și Universitatea Craiova și-au jucat cu toată ardoarea, cu toată forța de care dispun șansa în manșa a doua cu formațiile de reputată valoare din Madrid și Liège. E cu atît mai regretabil că nu au mers mai departe cu cît și una și alta s-au găsit, pe parcursul celor 90 de minute ale actului al doilea, aproape de porțile calificării. Dinamo, în acele momente cînd, cum declară Ayala corespondentului lui „France Presse, nu prea mai știam pe unde să ne scoatem cămașa. Românii jucau excepțional, era 2—1 pentru ei și un singur gol realizat de periculoșii Lucescu, Dumitrache sau Dudu Georgescu ne dădea lovitura de grație". Iar Universitatea în clipele cînd, deși nu demonstra inspirația obișnuită în a desface apărarea adversă o obliga să rămînă minute în șir, în careul propriu, la cornerele consecutive care au precedat „eroarea fatală" de care ne vom ocupa.

Acum, apreciind pentru 180 de minute, comportarea formațiilor noastre eliminate miercuri, găsim aceeași defecțiune în comportarea amîndurora, o maladie devenită cronică în fotbalul nostru. E vorba de inegalitatea în comportare, de imposibilitatea echipelor românești de a juca la o medie valorică acceptabilă pe parcursul a două sau mai multe mari solicitări. După opinia noastră, Universitatea Craiova a realizat la Liège o partidă superioară celei de alaltăieri, în vreme ce Dinamo a fost incomparabil altă formație miercuri seara la Madrid față de echipa debusolată și fără vlagă care juca pe propriul ei teren la 24 octombrie. Lipsa de concentrare, de rezistență, de curaj, de încredere, de îndrăzneală — fiecare din aceste cauze sau toate la un loc, înjumă-

Eftimie IONESCU

(Continuare în pag. a 3-a)

„CRITERIUL TINERETULUI" LA BOX

PARTIDE DE CALITATE ÎN SEMIFINALA A II-a

GALAȚI, 8 (prin telefon). Neprezentarea la concurs a unui număr substanțial de tineri pugiliști, i-a obligat pe organizatori să anuleze una dintre galele preliminare. În această situație, semifinalele categoriilor *semimuscă, cocoș, mijlocie-mică, mijlocie* și *grea*, ce urmau să se dispute joi la prînz, au avut loc miercuri seara. Odată cu eliminarea din competiție a concurenților cu un nivel mai slab de cunoștințe, în gala de miercuri seara, în special la categoriile mici (semimuscă și cocoș), am putut urmări meciuri de un bun nivel tehnic și spectacular, care au demonstrat că, într-adevăr, la Galați sînt prezenți unii dintre cei mai buni tineri pugiliști ai țării. În schimb, la categoriile mari a ieșit în evidență slaba preocupare, existentă în cele mai multe secții din țară, pentru însușirea unei tehnici corecte, pentru practicarea „scrimei pugilistice". Tineri foarte bine clădiți, dotați cu calități fizice remarcabile, n-au putut face dovada că aspiră la un loc în lotul național de tineret. Acum, cîteva amănunte de la prima gală semifinală.

La semimuscă, *Dumitru Negru* (Dinamo Brașov) s-a calificat în finala turneului în urma unei victorii comode (abandon în repriza secundă) în fața lui Alem Sali (Farul). După partidele disputate în prima zi, în care celălalt constănțean, Turan Rușit devenise aspirant la primul loc al categoriei, cei mai mulți dintre specialiști apreciau că *Paul Dragu* (titularul categoriei) va avea o sarcină extrem de dificilă în fața inimosului elev al lui Ștefan Văcaru de la Voința Constanța. Mulți dintre cei prezenți la reuniune prevedeau că a sosit momentul răsturnării ierarhiei de la cea mai mică categorie. Dar n-a fost așa. *Paul Dragu* (Steaua) a boxat excelent timp de trei reprize, a jonglat cu adversarul, cîștigînd clar la puncte.

La „cocoș" craioveanul *Constantin Buzdugeanu*, un boxer cu garda inversă și foarte rapid în lovituri și deplasări — l-a învins la

Mihai TRANCĂ

(Continuare în pag. a 4-a)

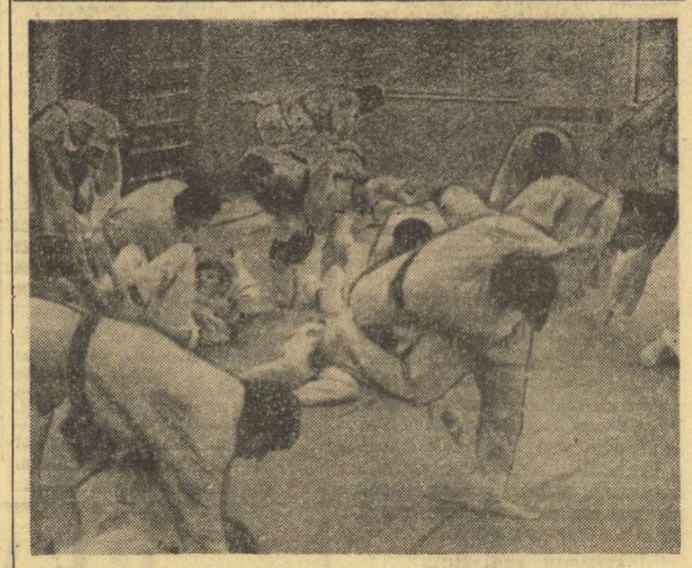

Lotul țării noastre a susținut ieri ultimul antrenament înaintea confruntărilor ce încep mîine dimineață

SÎMBĂTĂ ȘI DUMINICĂ ÎN CAPITALĂ

ATRACTIVĂ COMPETIȚIE INTERNAȚIONALĂ „CUPA PRIETENIA" LA JUDO

● Au fost definitivate echipele țării noastre

Sîmbătă și duminică, în sala Floreasca din Capitală, va avea loc competiția internațională de judo „CUPA PRIETENIEI". La întrecerile acestei ediții (a 5-a), și-au anunțat participarea tineri concurenți din **Bulgaria, Cuba, R.P.D. Coreeană, R.D. Germană, R.P. Mongolă, Polonia, U.R.S.S., Ungaria** și **România** — cu cîte doi sportivi la fiecare categorie, atît la juniori mici (16—17 ani), cît și la juniori mari (18—20 de ani).

Cei mai buni juniori din țara noastră se pregătesc de cîteva zile sub îndrumarea antrenorilor **Constantin Bordea** și **Iosif Gal.** La ultimul concurs de selecție au fost definitivate formațiile ce vor fi aliniate la aceste confruntări. Iată-le : **juniori mici** : cat. 58 kg : **Viorel Răuț** și **Bela Onodi** ; cat. 65 kg : **Gelu Nițu** și **Petre Moțiu** ; cat. 75 kg : **Constantin Gotcă** și **Constantin Ciocoiu** ; cat. 85 kg : **Isfan Szanto** și **Deszo Udvari** ; cat. +85 kg : **Ion Balint** și **Răzvan Orheiu** ; **juniori mari** : cat. 63 kg : **Jozsef Sakacs** și **Eugen Spătărelu** ; cat. 70 kg : **Loghin Lazăr** și **Toma Mihalache** ; cat. 80 kg : **Constantin Marinescu** și **Laszlo Ferencz** ; cat. 93 kg : **Adrian Belu** și **Ion Drăgoi** ; cat. +93 kg : **Constantin Georgescu** și **Adrian Gneju.**

Primii sportivi sosiți de peste hotare au fost cei cubanezi. Dintre ei reținem atenția **Valentin Lizano Luna** (cat. 63 kg), **Rodolfo Fabra Gonzales** (cat. 80 kg) și greul **Pedro Rodriguez Echemendia**, clasați pe locuri fruntașe la diferite competiții internaționale. Ieri au sosit echipele Uniunii Sovietice, R. P. Mongole și Ungariei.

PE „OTOPENI", CU RUGBYȘTII ROMÂNI

PETRE COSMĂNESCU: „PRINTR-UN JOC DE MARE CURAJ, BĂIEȚII NOȘTRI POT OBȚINE UN REZULTAT BUN"

Joi dimineața la aeroportul internațional Otopeni. Înainte de a decola cu direcția Paris, rugbyștii români, care duminică vor juca împotriva Franței, și-au exprimat opiniile în legătură cu acest important examen sportiv.

Înainte de a consemna aprecierile lor, cu privire la partida de la Valence, trebuie să facem o remarcă : **toți s-au arătat hotăriți să dea o replică dîrză reprezentanților cocoșului galic. Există, cu alte cuvinte, un climat sănătos în sînul lotului, explicat în primul rînd prin seriozitatea acordată pregătirilor și, desigur, prin faptul că, spre deosebire de alte ocazii, rugbyștii noștri n-au mai avut de suportat handicapul accidentărilor de ultim moment.**

Uriașul între... uriași, jucătorul de linia a II-a **Șerban**, consideră că **XV-le României, în formula de acum, este realmente cel mai puternic din cîte s-au încercat de către antrenorii coordonatori, „cu mult mai ferm, mai viguros decît cel aliniat cu doi ani în urmă la Béziers".**

Constantin, una din aripile echipei, care și-a creat faima de a fi un foarte eficace realizator, **dorește mult ca să înscrie francezilor, cel puțin o încercare.** Evident, dacă toți jucătorii din linia de treisferturi ar obține cîte o asemenea performanță...

Fugigi a fost cel mai categoric : **„Vom juca la Valence în maniera... adversarilor noștri. Adică : cu mult curaj, cu îndrăzneală, cu maximum de personalitate. Altfel nu se poate obține un rezultat onorabil".**

Antrenorul **Petre Cosmănescu** ne-a împărtășit la despărțire o opinie similară : **„Numai printr-un joc de mare curaj, băieții noștri pot obține un rezultat bun. Fiindcă altfel, în materie de tehnică, de pregătire fizică sau tactică, diferența dintre rugbyștii români și cei francezi nu este prea mare".**

Să nădăjduim că ambiția, curajul, plusul de personalitate atît de necesare într-un meci de importanța celui de duminică vor constitui, într-adevăr, atuuri ale rugbyștilor noștri !

PENTRU PRIMA OARĂ

GIMNASTA TEODORA UNGUREANU — CAMPIOANĂ REPUBLICANĂ DE JUNIOARE LA MAESTRE

● Ileana Coman, Gabriela Trușcă (sărituri), Paula Ioan (paralele), Aurelia Dobre (bîrnă), Teodora Ungureanu (sol) — pe primele locuri la aparate

PITEȘTI, 8 (prin telefon). — Așa cum era de așteptat, exercițiile liber alese din cadrul campionatului republican de junioare, la categoria maestre, au dat loc la o dispută dîrză între sportivele participante, încheiată în final cu victoria — la prima vedere surprinzătoare, dar pe deplin meritată — a tinerei gimnaste Teodora Ungureanu, care cîștigă pentru prima oară această importantă întrecere de nivel republican. În general, se poate aprecia că exercițiile liber alese au corespuns din punct de vedere tehnic cerințelor internaționale, atît gimnastele cu experiență cît și cele foarte tinere prezentînd execuții valoroase, de înaltă ținută. Cîștigătoarea s-a impus atît prin compoziția superioară a exercițiilor cît și prin elementele de dificultate prezentate în cadrul evoluției la cele patru aparate, în timp ce Rodica Sabău, Aurelia Dobre, Gabriela Trușcă și Iuliana Simonfi au manifestat un plus de siguranță. Specialiștii prezenți în sala sporturilor din Pitești așteptau mult mai mult de la gimnastele din Arad și Sibiu care aici s-au prezentat la un nivel slab. Iată rezultatele tehnice la categoria maestre, individual compus : *Teodora Ungureanu* (Lic. gim. Oraș Gh. Gheorghiu-Dej) 73,65 p, *Rodica Sabău* (C.S.O. Arad), 73,25, *Aurelia Dobre* (Cl. sp. Buc.) 73,20, *Gabriela Trușcă* (Sport Club Bacău) 72,55, *Iuliana Simonfi* (C. S. O. Baia Mare) 72,40, *Mariana Cojanu* (Lic. gimn. Oraș Gh. Gheorghiu-Dej) 72,35.

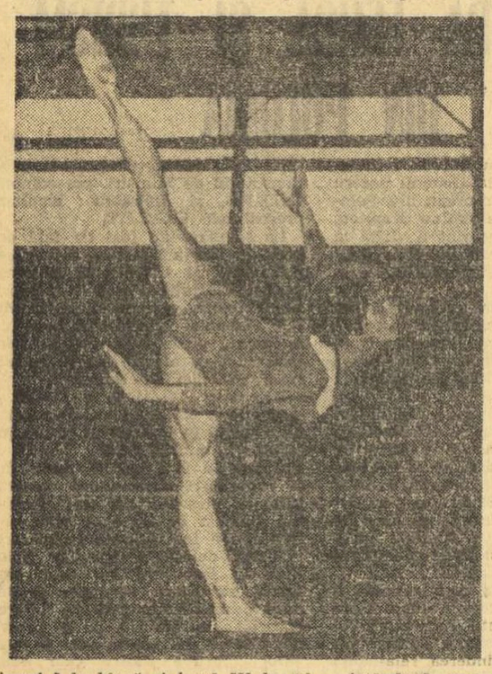

Locul I la bîrnă și locul III la sol — iată două performanțe valoroase pentru Aurelia Dobre.

Finala pe aparate a maeștrelor a oferit publicului un spectacol valoros, impunîndu-se gimnastele cu mai multă experiență competițională și cu rutina marilor concursuri. De remarcat reapariția în primul pluton al maeștrelor noastre a Paulei Ioan, cîștigătoare la paralele. De asemenea, menționăm că Iuliana Simonfi, solicitată să concureze în R. D. Germană, nu a luat parte la finalele pe aparate. Iată primele clasate : *sărituri — Ileana Coman* (Flacăra Oraș Gh. Gheorghiu-Dej) și *Gabriela Trușcă* 18,575, Teodora Ungureanu 18,500 ; *paralele — Paula Ioan* (Cl. sp. șc. Buc.) 18,925, Mariana Cojanu 18,775, Ileana Coman 18,500 ; *bîrnă — Aurelia Dobre* 18,600, Teodora Ungureanu 18,575, Rodica Sabău și Mariana Cojanu 18,475 ; *sol — Teodora Ungureanu* 18,700, Rodica Sabău — 18,525, Aurelia Dobre 18,475.

S-au desfășurat în continuare întrecerile de la categoria I fete și cele de la categoria I băieți. Nedoios, concursul feminin, reunind 24 de concurente, s-a situat la o valoare mai ridicată decît cel al băieților, care are totuși un aspect pozitiv și anume acela că a angrenat 30 de tineri gimnaști de la cluburi și asociații sportive bucureștene și din țară.

Singura reprezentantă a Liceului de gimnastică din Orașul Gh. Gheorghiu-Dej, Gabriela Sabadiș, a dominat net competiția, cîștigînd detașat locul întîi. Iată rezultatele : *feminin* GABRIELA SABADIȘ 37,15, Erika Seterov (Sc. sp. Oradea) 33,35, Matilda Bercu (Petrolul) 32,85, Mihaela Mihai (Lic. 35 Buc.) 30,45, Ulrike Schmidt (Sc. sp. Sibiu) 30,40, Viorica Ernest (C.S.O. Baia Mare) și Clemența Buța (Farul) ambele cu 30,30 ; *masculin :* SORIN CEPOIU (Steaua) 54,80, Ion Checicheș (Steaua) 54,65, Cristian Enoiu (Sc. sp. Brașov) 54,05, Valer Răspop (Sc. sp. Sibiu) 53,50, Nicolae Mihai (Lic. 35 Buc.) 52,60, Lazăr Toma (Lic. B. P. Hașdeu) 50,75. La categoria maeștri au participat doar doi sportivi, victoria revenind lui GHEORGHE NEAGU (Steaua) cu 52,00.

S-AU ÎNCHEIAT LUCRĂRILE SEMINARULUI INTERNAȚIONAL SALVAMONT

SIBIU, 8 (prin telefon). — Cea de a treia zi a lucrărilor seminarului internațional **Salvamont** a fost consacrată referatelor și comunicărilor prezentate de o serie de medici (N. Ivan, I. Giurculescu ș.a.) care fac parte din echipele de intervenție pentru salvarea turiștilor accidentați în munți, de alți componenți ai acestor echipe, alpiniști cu o bogată experiență, precum și de reprezentanții organizațiilor similare din Austria, Cehoslovacia, R. F. Germania și Polonia. Seara a avut loc un spectacol de gală oferit de ansamblul folcloric „Junii Sibiului".

În ultima zi, joi dimineață, oaspeții de peste hotare au făcut o scurtă deplasare în munții Făgăraș pentru a vizita noile amenajări turistice de pe valea Bilei. Tov. **Nicolae Hurubean**, vicepreședinte al Consiliului Popular al județului Sibiu, a prezentat oaspeților cîteva date referitoare la crearea unui important complex turistic în această zonă a munților Făgăraș. Vizita a fost încheiată cu vizionarea unor diapozitive realizate în acești munți de membrii centrului **Salvamont Sibiu** și de alți pasionați ai drumeției de munte. În acest timp, membrii echipelor **Salvamont** din țară au dezbătut probleme curente ale activității lor și au continuat discuțiile pe marginea materialelor tehnice prezentate cu acest prilej de unele centre.

Lucrările celui de al III-lea seminar internațional Salvamont au luat sfîrșit joi seara, oaspeții de peste hotare urmînd să mai efectueze scurte vizite la centrele **Salvamont de la Brașov și Sinaia.**

prim plan

ILIE FLOROIU [atletism]

S-a născut la 29 noiembrie 1952 în comuna Filimon Sîrbu, județul Tulcea ; înălțimea 1,71 m ; greutate 53 kg ; legitimat la clubul Steaua București ; antrenor Nicolae Păiș ; primul antrenor Ion Velicu de la Farul Constanța ; evoluția rezultatelor la 5 000 m : 1971 — 15:31,6 ; 1972 — 14:41,8 ; 1973 — 14:09,8 ; la 10 000 m — 29:15,3.

Prezentarea la această rubrică a tînărului Ilie Floroiu poate surprinde, întrucît el nu a realizat performanțe de nivel mondial. Și totuși o facem, cu certitudinea viitorului pe care acesta îl are în față.

A apărut brusc, cu o ascensiune impetuoasă. Ochiul antrenorului Ion Velicu a remarcat în tînărul firav calități certe de fondist (rezistență nativă, ușurință deosebită în alergare, coordonare bună).

Aceasta se întîmpla în toamna lui 1970. Un sezon mai tîrziu, pe pistă, se impune cu prima performanță : 15:31,6 la 5000 m, rezultat care nu spunea nemaipomenit prea mult. Dorința de muncă intensă și de progres este foarte mare și după un alt sezon performanțele capătă valoare națională. Pentru 1973 ia startul în pregătiri foarte tîrziu, în aprilie („dacă începeam și eu ca ceilalți alergători, în noiembrie-decembrie, rezultatele erau mult mai bune"), *dar decalajul de pregătire îl mobilizează și mai mult și în compania lui R. Lupan, Fl. Șandru, S. Marcu și ceilalți colegi de la Steaua, care îl ajută, realizează salturi deosebite, impunîndu-se ca un fondist cu reale posibilități.*

După ce a cîștigat primul său titlu pe pistă (anul acesta, la 10.000 m), el a reușit la recentul campionat național de cros să-l adauge și pe acela de campion republican în proba de tineret (6 000 m).

Perspectivele de viitor le dezvăluie chiar atletul : „pentru 1974 sper să reușesc un rezultat de 28:40,0, cu care să atac anul preolimpic de la un alt nivel. Mă gîndesc, desigur, și la Jocurile Olimpice, unde vreau din toată inima să realizez un rezultat de valoare mondială".

DUPĂ TURNEELE PE CATEGORII LA LUPTE LIBERE

SE CUNOSC ECHIPELE FINALISTE

● Antrenorii federali Ion Corneanu și Ion Crișnic — despre întrecerile de la Craiova și Pitești

Campionatul republican pe echipe la lupte libere, ediția 1973, se apropie de sfîrșit. S-au încheiat, în afara unor meciuri, confruntările în cele trei serii, odată cu disputarea turneului pe categorii de greutate, competiție ce a avut loc recent la Pitești, Craiova și Sf. Gheorghe. Cu toate că au mai rămas de disputat cîteva partide în seria I și a II-a (programate duminică la Constanța și Galați) configurația clasamentelor nu mai poate suferi modificări esențiale. Se cunosc primele două clasate în serii — care la începutul lunii viitoare își vor disputa titlul de campioană a țării într-un turneu final — precum și formațiile care vor retrograda din divizie.

S-AU CALIFICAT PENTRU FINALĂ

Steaua și Hidrotehnica Constanța din seria I (a retrogradat Tricolorul Călărași), **Dinamo Brașov și Rapid București** din seria a II-a (a retrogradat Vagonul Arad), **Steagul roșu Brașov și C. S. Tîrgoviște** din seria a III-a (a retrogradat Jiul Petrila).

Aspecte ale turneelor pe categorii

Este pentru a doua oară în actualul campionat cînd toți sportivii celor 27 de echipe se întîlnesc între ei în turneul pe categorii. Dacă în primăvară, aceste întreceri „maraton" (fiecare sportiv este obligat să susțină opt meciuri în trei zile) au avut o desfășurare necorespunzătoare (accidentări, abandonuri, zeci de decizii de descalificare) acum ele s-au disputat în condiții mulțumitoare, marea majoritate a concurenților comportîndu-se bine. Condiția fizică, element principal într-o asemenea competiție de uzură, a fost corespunzătoare. Sportivii unor echipe ca **Steaua, Dinamo Brașov și Steagul roșu Brașov, C. S. Tîrgoviște, Hidrotehnica Constanța, Nicolina Iași, Dunărea Galați, Progresul București, Rapid București** ș. a. s-au prezentat bine pușI la punct, au privit cu multă seriozitate meciurile lor și au adus puncte prețioase colectivelor din care fac parte. În toate cele trei turnee s-a constatat că luptătorii stăpînesc mai bine procedeele tehnice specifice stilului liber, că, în special acei care fac parte din loturile republicane, le aplică cu mult discernămînt tactic. Arbitrajele exigente, atît la Pitești cît și la Craiova, au contribuit la dinamizarea meciurilor, sportivii care încercau prin manevre tactice de pasivitate să-și mențină avantajul de puncte tehnice au fost sancționați cu promptitudine. Doar la reuniunile din Sf. Gheorghe, unde condițiile de concurs n-au fost dintre cele mai bune, s-au înregistrat mai multe decizii de descalificare.

Dar iată opiniile antrenorilor federali **Ion Corneanu și Ion Crișnic** despre turneele de la Craiova, respectiv, Pitești :

ION CORNEANU — „Confruntările de la Craiova dintre luptătorii echipelor din seria a II-a s-au bucurat de succes, atît pe plan tehnic cît și organizatoric. Echipe ca Dinamo Brașov, Rapid București, C.F.R. Timișoara și C. S. Satu Mare, care cu cîțiva ani în urmă nu făceau parte din primul eșalon al campionatului de lupte, au făcut progrese serioase. Au în componența lor băieți buni, cu reale posibilități de afirmare chiar și pe plan internațional. Unii dintre concurenți, ca de pildă, tînărul timișorean V. Mihăilă, au produs adevărate surprize, întrecînd sportivi cu multă experiență competițională. Mihăilă l-a întrecut prin tuș pe lugojeanul C. Ardeleanu, unul dintre favoriții categoriei, care în final a trebuit să se mulțumească cu locul III, după Mihăilă (clasat pe locul secund la 74 kg.). Am văzut mulți concurenți care aplică corect procedeele tehnice, atît în momente de atac, cît și în defensivă. Unii dintre ei, combină cu finețe acțiunile specifice luptelor cu cele de la greco romane. Aruncările, întîrîile la coapsă, procedee spectaculoase și deosebit de eficiente, au fost prezente la foarte multe meciuri și au adus concurenților respectivi multe puncte tehnice".

ION CRIȘNIC — „Steaua, cu toate că a venit la Pitești cu o garnitură de tineret, a dominat cu autoritate competiția (n. n. Steaua a terminat turneul pe primul loc cu 79,5 p., iar următoarele clasate, Hidrotehnica Constanța și Dunărea Galați, au totalizat 60, respectiv 56 p.). Un fapt pozitiv al ultimelor meciuri din seria I a fost că au ieșit în evidență cîțiva tineri talentați, care, au ocupat primele locuri în ierarhia categoriilor, dovedind o bună pregătire tehnică și fizică. În această postură s-au aflat S. Lungu (Steaua) — primul clasat la 62 kg., A. Rențea (Petrolul Ploiești) — locul I la 48 kg., V. Cioca (Progresul Brăila) — locul II la 57 kg. și alții. Competiția a avut însă și puncte slabe, ca de pildă, finalizarea defectuoasă a unor acțiuni în condiții de ripostă puternică a adversarului, contraatacuri anemice, lipsa de dinamism la unele meciuri care nu erau hotărîtoare pentru echipele din care făceau parte sportivii. Dar cu toate aceste minusuri întrecerile de la Pitești au fost deosebit de utile pentru toate fromațiile participante".

T. RĂBȘAN

LA ÎNCHEIEREA PRIMEI ETAPE A DIVIZIEI DE HOCHEI

ACUM SE VEDE CAPACITATEA ANTRENORILOR ȘI RESPONSABILITATEA ARBITRILOR !

Campionatul divizionar de hochei, formulă competițională nouă în acest sport și inaugurată la sfîrșitul săptămînii trecute, a fost așteptat cu un justificat interes, nu atît de spectatori, cît mai ales (și firesc, am zice noi) de jucători, antrenori sau tehnicieni, de activiștii sportului cu crosa și cu pucul. Într-un anumit fel, era de bănuit că, pentru amatorul de sport din tribună, jocurile, chiar dacă au îmbrăcat o altă formă de întrecere, au toate șansele să se înscrie în aceleași limite spectaculare, să nu poată oferi, în intervalul scurt de timp dintre ultima dispută („Cupa României") și prima etapă a Diviziei A, un prea mare șalt valoric.

Și totuși, ceva s-a schimbat... **Înlocuirea vechilor turnee ale campionatului,** în care formațiile participante întrau cu aspirațiile competiționale bine delimitate, surprizele fiind rare și izvorînd mai mult dintr-o bruscă scădere de formă a favoriților, decît prin revirimentul out-siderilor, **a provocat mult așteptata recevaluare a șanselor,** fiecare echipă participantă înțelegînd că în Divizie meciul este meci și trebuie jucat cu energie pînă la capăt. **Din acest motiv aproape toate partidele au fost interesante** (o singură excepție : al doilea meci dintre Dinamo București și Dunărea Galați), **oferind întîlniri surprinzător de echilibrate, cu evoluții ale scorului interesante, cu un pronunțat caracter de combativitate, atît de necesar hocheiului nostru.** Să nu uităm că I.P.G.G. a pierdut pe teren propriu unul din cele două jocuri cu Liceul nr. 1 din Miercurea Ciuc, că Steaua s-a chinuit serios (tot acasă !) cu S.C. Miercurea Ciuc și că nici Dinamo București n-a scăpat de palpitații în prima confruntare cu Dunărea Galați. **Deci, un început promițător, un start mai mult decît bun, care confirmă pe deplin că Divizia A va contribui în mod cert la scoaterea hocheiului din monotonie, dintr-un „tipar" competițional fără prea mari perspective.**

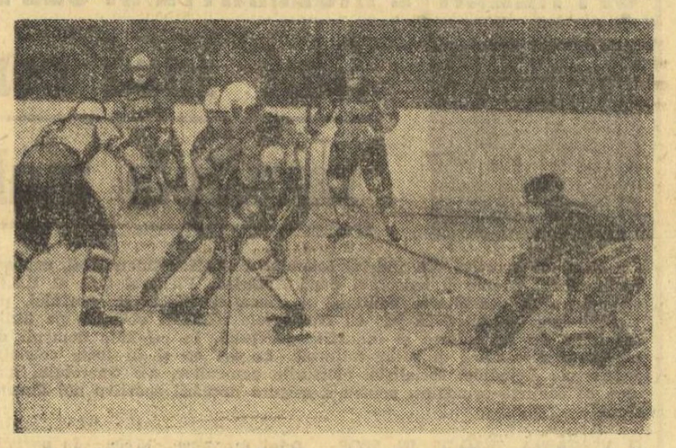

Față din primul meci I.P.G.G. — Liceul nr. 1 Miercurea Ciuc, *încheiat cu o mare surpriză (6—4 pentru elevii din Miercurea Ciuc). Portarul bucureștean* Iova, *pus la încercare de impetuozitatea unui atac al tinerilor hocheiști din formația Liceului...*

Este lesne de înțeles, avînd în vedere faptul că o astfel de întrecere reprezintă, totuși, un început, că, pe ici-pe colo s-au mai înregistrat unele carențe organizatorice, pe care, deocamdată, le socotim inerente. Tocmai pentru că, pe viitor, organizarea și, în mod deosebit, respectarea programului să nu mai dea loc la tot felul de interpretări este necesar ca, de pildă, comisia de competiții a federației să devină un factor ceva mai activ, analizînd atent și cu mai mult simț de răspundere felul în care se desfășoară partidele. De asemenea și în direcția activității colegiului de arbitri se impun eforturi pentru ca personalitatea și responsabilitatea cavalerilor fluierului să crească, să atingă rapid parametrii absolut necesari în conducerea sau, dacă vreți, dirijarea unei întîlniri de hochei pe gheață. Lacunele de arbitraj — și nu numai cele de pe gheață, referindu-ne în acest sens la controlul carnetelor de legitimare, la verificarea instalațiilor anexe atît de numeroase la un patinoar artificial, la o atentă trecere în revistă a echipamentului jucătorilor (crose, patine, mănușile portarilor etc.) — pot crea situații dintre cele mai diverse, majoritatea dintre ele cu urmări neplăcute. Să ne reamintim că un joc, considerat finală olimpică (J.O. de la Grenoble — 1968), dintre U.R.S.S. și Cehoslovacia a început 30 de minute mai tîrziu din cauza unei contestații a căpitanului formației cehoslovace referitoare la faptul că hocheiștilor sovietici le lipseau de la patine apărătoarele din plastic de la capătul lamei ! Un amănunt, veți zice. Poate... Dar un amănunt care a perturbat începutul unui meci așteptat cu nerăbdare de 18 000 de spectatori...

În concluzie este absolut limpede că toți cei care au sarcini în buna desfășurare a jocurilor Diviziei A la hochei trebuie să acționeze cu mai multă energie, cu un sporit simț al răspunderii. Nu mai poate fi lăsat totul pe seama celor 2—3 activiști de bază ai federației, care fac și ei ce pot, dar care nu vor ajunge niciodată să rezolve toate problemele legate de buna organizare și desfășurare a întîlnirilor.

Cît privește felul în care au evoluat formațiile participante este, desigur, prematur să ajungem la unele concluzii. Un lucru este, însă, cert : **s-a jucat mai dinamic, mai curajos și în prezent așteptăm să vedem în etapele următoare dacă echipele noastre fruntașe se pot adapta rapid la acest ritm competițional.** Un ritm nou, cu jocuri săptămînale sau, în unele perioade, bilunare, care ridică numeroase semne de întrebare atît pentru antrenorii lotului reprezentativ (la C.M. se joacă sistem turneu !), cît și pentru cei ai formațiilor de club. Acum să le vedem măiestria...

Călin ANTONESCU

din TOATE SPORTURILE

INOT. La bazinul „23 August" a avut loc un concurs de înot rezervat tinerilor sportivi din Capitală și din Ploiești născuți în 1958 (și mai tineri). Rezultate tehnice : 100 m liber (b) : A. Popovici (P) 60,6 ; 100 m liber (f) : Daniela Georgescu (B) 67,3 ; 100 m spate (b) : C. Mandache (P) 66,6 ; 100 m spate (f) : Valeria Vlăsceanu (P) 1:16,0 ; 100 m bras (b) : D. Aldea (P) 1:13,4 ; 100 m bras (f) : Ligia Anastasescu (B) 1:26,6 ; 100 m delfin (b) : A. Ursu (B) 67,7 ; 100 m delfin (f) : Mihaela Georgescu (P) și Minola Vasiliade (P) 1:16,4 ; 400 m liber (b) : N. Butoi (P) 4:49,9 ; 400 m liber (f) : Cătălina Pănulescu (P) 5:12,3 ; 200 m mixt (b) : D. Aldea 2:27,6 ; 200 m liber (b) : I. Sveț (B) 2:15,7 ; 200 m liber (f) : Daniela Georgescu 2:39,2 ; 200 m bras (b) : T. Zmeu (B) 2:35,3 ; 200 m bras (f) : Ligia Anastasescu 3:09,7 ; 200 m delfin (b) : A. Ursu 2:38,4 ; 200 m delfin (f) : Minola Vasiliade 2:54,5.

LUPTE Partidele restante din cadrul campionatelor republicane pe echipe au fost reprogramate astfel : **la greco-romane,** sîmbătă 10 noiembrie la **București,** două reuniuni, organizatoare : **Dinamo** (mai participă A.S.A. Bacău și **Farul** Constanța) și **Steaua** (C. S. Satu Mare și C. S. Arad). **La libere** vor avea loc tot două confruntări, duminică 11 noiembrie, la **Constanța,** organizatoare find echipa Hidrotehnica (participă Tricolorul Călărași și Nicolina Iași) și **Galați,** organizează Dunărea (Steaua și Petrolul Ploiești). După aceste întîlniri, se vor definitiva clasamentele serilor, ale căror fruntașe (locurile 1 și 2) vor participa la turneele finale pentru desemnarea echipelor campioane pe anul 1973.

BASCHET Sancțiuni dictate de Comisia tehnică în ultima zi a turneului divizionar feminin desfășurat la Timișoara : **Viorica Balal (I.E.F.S.)** — suspendată pentru etapa din 4 noiembrie și înaintarea cazului Comisiei de educație și disciplină, pentru injurii aduse arbitrilor ; **Irina Vasilescu** (Rapid) — avertisment pentru vociferări repetate ; **Gabriela Ciocan** (Politehnica) și **Angelica Tita** (I.E.F.S.) — avertisment pentru joc brutal. Pentru nerespectarea indicațiilor de conduită primite din partea secretarului general al federației, arbitrii **Mihai Aldea** și **Doria Aldea** au fost suspendați pentru etapa desfășurată la 4 noiembrie, iar cazul lor va fi discutat în Colegiul central al arbitrilor.

RUGBY Rezultate din ultima etapă a diviziei B : **seria I :** S.N. Oltenița — Arhitectura 16—4, Petrochimistul Pitești — Politehnica București 24—0, Olimpia București — Aeronautica 36—13, Dunărea Giurgiu — Oțelul București 9—7 ; **seria a II-a :** Albatros Eforie — Dacia Constanța 3—24, Farul II — C.F.R. Constanța 6—26, Portul Constanța — Voința Constanța 13—4, Șc. sp. 2 Constanța — Ideal Cernavodă 3—0, I.T. Constanța — Cimentul Medgidia 3—7 ; **seria a III-a :** C.S.M. Suceava — Minerul Gura Humorului 4—3, U.R.A. Tecuci — Constructorul Buzău 7—17, Agronomia Iași — C.S.M. Iași 11—6 ; **seria a IV-a :** Știința Petroșani — Precizia Săcele 0—63, Electroputere Craiova — C.F.R. Brașov 4—14, Dacii Sibiu — Șc. sp. Timișoara 3—0, Meciul Șoimii Sibiu — Minerul Lupeni a fost amînat pe 18 XI.

BOX. În sala Casei de cultură din Bistrița s-a desfășurat o atractivă reuniune pugilistică de juniori, dotată cu „Cupa Mușcelul", care se desfășoară tur-retur. La această gală au participat sportivi de la Gloria Bistrița și C. S. Baia Mare. Superiori, oaspeții au cîștigat întîlnirea cu scorul de 29—15. Cei mai buni boxeri au fost : Gabriel Varga, Vasile Coți, Paul Papp (C.S. Baia Mare) și Emil Rusu, Radu Turicea și Leontin Dable (Gloria Bistrița). ● La Motru, în sala cinematografului din localitate, peste 800 de iubitori ai boxului au asistat la o interesantă gală pugilistică între echipele Minerul Motru și Voința Tg. Jiu. După partide echilibrate, atractive, victoria a revenit sportivilor gazdă cu scorul de 8—4. S-au remarcat Gheorghe Bucur, Florin Munteanu, Ilie Udrea, Dumitru Ulmeș, Mihai Cioancă.

CICLOCROS. Duminică dimineața, începînd de la ora 10 se va disputa campionatul municipal de ciclocros. Întrecerile la care pot participa toți posesorii de biciclete din București, se vor desfășura pe un traseu din cartierul Titan — bd. Liviu Rebreanu, după următorul program : ora 10 : categ. semicurse (6 km), ora 10,03 : categ. oraș (4 km), ora 10.20 : juniori mici (8 km) ora 10.45 : juniori mari (12 km), ora 11.15 : seniori (16 km).

CÎȘTIGURI ÎN AUTOTURISME

LOZ PLIC

LOTO-PRONOSPORT

Datorită introducerii cîștigurilor suplimentare în autoturisme, butelii de aragaz și bani la seriile speciale LOZ ÎN PLIC aflate în vînzare, listele de premii ale celui mai popular sistem de joc cunosc o sporire continuă.

Printre cei mai recenți cîștigători se numără și : Schiszer Francisc din comuna Sîntandrei Palota, județul Bihor = autoturism DACIA 1300 ; Imre Sandor — Sf. Gheorghe = autoturism DACIA 1300 ; Gal Ștefan — comuna Joseni, județul Harghita = autoturism DACIA 1300 ; Dospina Ilie — comuna Greaca, județul Ilfov = autoturism DACIA 1300 ; Iovan Dumitru — Tr. Severin = autoturism DACIA 1300 s.a. Nu uitați ! Oriunde vă aflați, jucați LOZ ÎN PLIC, sistemul cel mai popular și la îndemîna tuturor.

● Tragerea Loto de astăzi va fi televizată direct din Studioul de Televiziune cu începere de la ora 18.15.

Rubrică redactată de LOTO — PRONOSPORT

ACȚIUNI EFICIENTE ÎN SPORTUL DE MASĂ

(Urmare din pag. 1)

să amintim și alte cîteva realizări : numărul antrenorilor a sporit de la 20 la 45, al sportivilor legitimați de la 2 357 la 6 097, al celor clasificați a ajuns la 833. În județul Ialomița își desfășoară activitatea nu mai puțin de 240 de arbitri. Secțiile afiliate ating cifra de 240, ceea ce reprezintă aproape dublu față de anul 1963, cînd a luat ființă județul.

Există cîteva nuclee ale performanței, îndeosebi la orașe, la Călărași, de pildă, unde în sprijinul creșterii valorice a activității sportive se înscrie și școala sportivă, apoi la Slobozia și la Fetești. În ultima vreme, se discută și despre înființarea unui centru de scrimă în acest județ. Inițiativa aparține Inspectoratului școlar, prin **prof. Titus Nițâ,** inspector general, care este dispus să asigure toate condițiile pentru dezvoltarea acestei discipline olimpice (cadru calificat există, de asemenea o sală adecvată).

O BAZĂ MATERIALĂ CARE NU ESTE DE NEGLIJAT

Ialomițenii știu că sportul nu poate avea substanță fără un fond material, fără o bază materială corespunzătoare. Este și explicația interesului care se acordă îmbunătățirii amenajărilor sportive, recondiționării lor (o inițiativă a școlilor, care transformă foste săli de clasă în spații pentru gimnastică și jocuri sportive), sporirii numărului lor. Practic, la ora actuală nu există sat sau comună ialomițeană care să nu dispună măcar de un teren de sport, fie el pentru fotbal, handbal sau volei. La Călărași sînt utilizate nu mai puțin de 25 de terenuri pentru jocuri sportive, 5 porticuri de gimnastică, 11 săli de sport, 6 microcomplexe pentru atletism etc. Tot în această localitate a fost inaugurat recent un modern complex pentru handbal, prevăzut cu o tribună cu o capacitate de aproape 2 000 de locuri. **O statistică a C.J.E.F.S. de dată recentă „vorbește" de existența a aproape 400 de baze sportive, dintre care 87 terenuri de fotbal, 58 de handbal și 83 de volei.**

Este, însă, de notat faptul că **în materie de amenajări sportive dinamica dezvoltării acestora ar putea fi și mai convingătoare. Există pe alocuri unele rămîneri în urmă, o lipsă de preocupare față de îmbogățirea avuției sportive. Cîteva exemple de acest fel ni le înfățișează comunele Vlădeni, Roșeți și Vîlcele care — la acest capitol — se prezintă încă nesatisfăcător. Nu se vede în aceste așezări un spirit de buni gospodari. Mișcarea sportivă are, firește, de suferit.**

EXEMPLUL PRIMARULUI DIN CĂLĂRAȘI

Am amintit undeva despre apariția unui complex sportiv, special pentru handbal, la Călărași. Într-o bună măsură amenajarea acestuia este rodul eforturilor primarului orașului, **Radu Sinișteanu,** un prieten devotat al sportului. Nu încape nici o îndoială că avînd la cîrma orașului oameni de acest fel, sportul, ca una din activitățile sociale importante, se poate dezvolta continuu.

Sigur, județul Ialomița ne oferă și alte pilde de oameni devotați pentru sport, totodată cu o mare clarviziune, tovarăși pricepuți, excelenți gospodari. Ne-am bucurat întîlnind printre ei un alt primar, cel al orașului Fetești, **Ștefan Iacob,** sau secretari de partid ca aceia din comunele Căzănești **(Ioan Moise),** Grivița **(Nicolae Miu),** după cum consemnăm cu satisfacție că și secretari ai comitetelor U.T.C. din comune — **Nicolae Staicovici,** la Sudici, **Nicolae Golgot,** la Gheorghe Doja sau factori din conducerea unor C.A.P. și I.A.S., **Ion Nica,** contabil la Miloșești, **Gheorghe Moisei** la Fetești, se arată a fi, prin sprijin direct, nemijlocit, apropiați ai sportului. Din suita acestor exemple ne simțim datori să nu omitem și pe acelea ale **prof. Ion Ignat,** directorul Școlii generale din comuna Bucu, pensionarului **Iulian Deculescu** din comuna Radu Negru, **prof. Vernentia Ionescu** din comuna Andrășești,

★

Nu avem pretenția de a fi surprins toate aspectele pozitive din activitatea sportivă a tineretului ialomițean, nici de a fi relevat toate neajunsurile care se mai fac simțite. **Este încă loc pentru o și mai bună colaborare între factorii cu responsabilități sau atribuții în domeniul sportului, începînd de la nivelul organizațiilor de pionieri. Se impune, de aceea, un efort susținut, un stil de muncă mereu mai bun pentru ca sarcinile trasate mișcării noastre sportive, prin Hotărîrea Plenarei C.C. al P.C.R. din 28 februarie—2 martie, să devină realități, prilej de mîndrie și pentru întreg tineretul ialomițean.**

REVELION '74

364 DE NOPȚI ÎNTR-UNA SINGURĂ !

Noaptea bunei dispoziții, a antrenului, a unei ambiante plăcute și bineînțeles a... surprizelor, poate fi petrecută în una din unitățile ÎNTREPRINDERI DE TURISM, HOTELURI ȘI RESTAURANTE BUCUREȘTI.

ATHENEE PALACE, AMBASADOR, BUCUREȘTI NORD, LIDO, BUCUR, UNION, VICTORIA, CINA, TURN, DEBARCADER, PĂDUREA BĂNEASA, PARCUL PRIVIGHETORILOR, la barurile CONTINENTAL ȘI MELODY, sau la COMPLEXUL SNAGOV.

Informații și înscrieri la direcția restaurantelor de mai sus.

fotbal

BUCUREȘTENELE ÎNAINTEA ULTIMULUI CUPLAJ AL ANULUI

STEAUA

REAPARE DUMITRIU IV

Năstase, unul dintre „actorii" cuplajului interbucureștean, de duminică, surprins într-un duel aerian, ieri, la jocul de antrenament al Stelei, desfășurat în compania divizionarei C, Flacăra roșie.

Un meci Dinamo — Steaua, indiferent de poziția celor două echipe în clasament, reprezintă oricînd un „cap de afiș"; o mare promisiune pentru un spectacol fotbalistic de calitate. Aceasta pentru că, pe de o parte, în componența ambelor formații sînt concentrate multe valori certe ale șuccerului național. Pe de altă parte și confruntarea celor două mari rivale a creat întotdeauna o stare de start deosebită, a mobilizat mereu resurse morale și fizice.

De aceea, de fiecare dată înaintea unei asemenea întîlniri, atît **Dinamo** cît și **Steaua** adaugă pregătirilor un plus de atenție și de interes, care fac ca potențialul lor de joc să se ridice la cota capacității combative maxime. Formația militară, de pildă, a susținut — în afara ședințelor zilnice de instruire pe factori (fizic, tehnic, tactic) — și două meciuri de verificare, miercuri cu Metalul și ieri cu Flacăra Roșie. Jucătorii clubului din calea Plevnei manifestă în prezent un optimism robust, iar dorința de a face duminică o partidă mare am desprins-o din cuvintele antrenorului secund **Carol Creiniceanu**, el însuși unul dintre veteranii duelului **Steaua — Dinamo**: „Sîntem hotărîți să facem un joc de calitate și să obținem un rezultat foarte bun, în compania dinamoviștilor. Sperăm într-o victorie care să ne deschidă drumul spre locurile de sus ale clasamentului. Formația noastră de duminică ? Iat-o : **Haidu — Sătmăreanu, Smarandache, Sameș, N. Ionescu-Dumitru, Dumitriu IV — Pantea, Răducanu, Năstase, Iordănescu**".

RAPID

UNSPREZECELE-STANDARD

După meciul cu U.T.A., **Rapidul** și-a făcut bagajele pentru un voiaj de cîteva mii de kilometri. Marți, în capitala **Uniunii Sovietice**, giulețenii au susținut partida-retur cu **Lokomotiv Moscova** din semifinala Campionatului internațional feroviar. Un rezultat de egalitate le-ar fi fost suficient pentru a se califica în finala acestei competiții. Nu l-au reușit, fiind învinși cu 3—1, după ce au primit două goluri cu mare ușurință.

Echipa a revenit în București miercuri seara. Joi dimineața, grăbit ca întotdeauna și mereu cu gîndul la viitorul meci, antrenorul feroviarilor, **Dumitru Macri**, i-a convocat pe jucători pe stadionul Giulești pentru o partidă amicală de verificare cu divizionara C, Laromet.

Astăzi, lotul rapidist va efectua ultimul antrenament în vederea partidei cu **Sportul studențesc**, în care antrenorii feroviarilor vor trimite în teren, probabil, aceeași formație care a cîștigat partida cu U.T.A. **„Meciul nostru cu Sportul studențesc — afirmă vicepreședintele clubului, Ilie Greavu — este deschis oricărui rezultat. Cum în momentul de față ambele echipe se află pe poziții destul de bune, este de așteptat că ele vor juca frumos, spectaculos, în așa fel încît să satisfacă exigențele publicului spectator".**

SPORTUL STUDENȚESC

VA REINTRA „PUNCHEURUL" ?

Victoria în partida cu **F.C. Constanța**, din etapa trecută, a avut darul de a revitaliza încrederea și optimismul din tabăra **Sportului studențesc**. Toate privirile (și preocupările) sînt îndreptate acum spre... Rapid, adversarul de duminică al studenților. **„Va fi, sper, un meci bun, plin de neprevăzut, interesant, așa cum sînt mai toate confruntările dintre echipele bucureștene** — ne spunea, ieri vicepreședintele clubului, Eugen Banciu. **Și, cum astfel de meciuri au fost și foarte echilibrate, greu de spus în ce parte va înclina balanța. Sînt convins, totuși, că echipa noastră, dacă va lupta cu toată dăruirea din primul și pînă în ultimul minut, poate învinge...".**

Ieri, Sportul studențesc a jucat în compania echipei **Voința**, pe terenul acesteia. Încă nu se știe dacă duminică, în centrul liniei de atac va reapărea internaționalul **Mircea Sandu. Dr. Stănescu** face tot posibilul pentru recuperarea puncheurului formației antrenată de Angelo Niculescu și Ion Voica. Astăzi și mîine Sportul studențesc va efectua ultimele antrenamente din ciclul săptămînal dinaintea meciului cu Rapid.

DINAMO

REÎNTOARCEREA DE LA MADRID...

Dinamo — întors ieri după amiază de la Madrid — privește la rîndu-i cu încredere dificila partidă pe care o are de susținut cu Steaua. Miercuri, în capitala Spaniei, în fața redutabilei Atletico, fotbaliștii din Șoseaua Ștefan cel Mare au avut o comportare excelentă, au lăsat o bună impresie și, lucru foarte important, au dovedit că, atunci cînd fac apel la spiritul de echipă, reușesc performanțe demne de valoarea componenților lotului echipei. În aceste condiții, de restabilire a echilibrului moral, elevii lui **Nunweiller III** speră să nu dezmintă duminică tradiția ultimelor întîlniri cu Steaua, pe care au întrecut-o aproape cu regularitate în ultimele ediții de campionat. În același timp, antrenorii formației dinamoviste nu intenționează să opereze modificări față de 11-le de bază care a evoluat la Madrid și de la care așteaptă același fotbal bun, apreciat de publicul spaniol.

DESPRE UZURĂ

Cei care s-au uitat nu numai cu plăcere și încintare la Năstase — Smith, ci și cu ceea ce mai trebuie să numim — măcar în sport — obiectivitate, n-au putut să nu observe și să nu fie înfiorați de un fenomen evident, logic, biologic și grozav : Smith, marele nostru adversar, veșnicul nostru „inamic", forța aceea care sta mereu în calea lui Năstase în lupta pentru supremația mondială, jucătorul antipatizat de milioane de telespectatori nu doar pentru șurisul său perfid, dar și pentru jocul său blestemat de bun (nu voi uita scrisoarea aceea odioasă prin care un om degeaba alfabetizat visa ca Smith să-și rupă mîna înaintea unui meci decisiv cu Năstase), ei bine, mărețul Smith e uzat. Uzat nervos, uzat fizic, uzat pe dinăuntru și pe dinafară. Timpul începe să lucreze și în el, în mușchii lui, nervii lui. Timpul nu și-a pus niciodată în minte să repare omul. Învingind chiar forțe psihice ca acelea ale lui Smith — omul care recupera între două puncte ale aceluiași ghem —, viața se dovedește un implacabil și impecabil proces de demolare. Nu e un proces neapărat trist și dureros — uzura omului are și ea măreția ei, sublimul ei, un patetism pe măsura triumfurilor de care e capabil același om. Toți sîntem capabili sau apți să triumfăm, să fim mari și tari, dar totodată trebuie să auzim — cu o ureche secretă și calmă — cum ni se uzează bunurile bune și rele. Sportul e unul din mijloacele cele mai sigure de a cuceri această înțelepciune.

...Căci și Năstase e supus acestui grandios proces de eroziune. Ca și Kaiser de la Ajax. Ca și Hulshoff. Ca și Ajaxul, în ansamblul lui. Ca și Eusebio. Ca și Benfica. Ca și Beckenbauer. Ca și Bayern-München. Tot ce este glorie sportivă a clipei, clipe de 2—3 ani, nu mai mult, — trebuie privit cu drag de bucurie, chiar și cu oarecare păcătos orgoliu, dar mai ales cu bună cuviință și bun simț: fiecare glorie lucrează pentru gloria alteia, care vine din urmă, din necunoscut, luîndu-i locul celei care se crede de neînvins. Sportul e una din minunatele grădini în care chiar și nefilozofii pot lua această obligatorie măsură a lucrurilor și a oamenilor.

Și pentru că această uzură la care timpul supune orice trăiește nu are și nu trebuie să aibă în ea nimic morbid — tocmai de aceea ochiul nostru, dacă e dotat cu această înțelepciune, și numai dacă e dotat cu ea, poate avea prilejul (și-l găsește !) să cînte și să se bucure de toate formele prin care omul sportiv se opune sentințelor implacabile.

Miercuri noapte, „uzații" lui Dinamo, învinșii lui „U" Cluj la București, ai Reșiței, la Reșița, cei lamentabili în tur cu Atletico, au găsit deodată resurse să joace cel mai bun meci din ultimii lor ani, cel mai bun meci realizat de o echipă românească de la partida cu Ungaria încoace ! Au fost mai mult decît foarte onorabili... Au fost admirabili, în clipa cînd nimeni nu se mai aștepta... „Uzați", tăvăliți printre atîtea pamflete și vorbe grele, îndurerați de atîtea sarcasme și risete rele — pe care nu le poți evita din clipa cînd te-ai decis să cobori în arenă ! — Cheran (incredibil de bun), Dudu, omul acesta la care țin și am de ce ține numit Lucescu, Dumitrache, prea încercații Dinu și Radu Nunweiller ne-au făcut să credem 75 de minute în imposibil, adică au dat sportului dimensiunea sa cea mai sfîntă, cerîndu-ne nu numai elogiile și o adeziune din inima noastră devenită crudă și rece după Tirana, ci mai mult : să nu cedăm eroziunilor !

TELE Cronica

Măcar, noi, suporterii, noi care nu facem alte eforturi decît acelea de a izbucni în urale și în furii dominicale — ceea ce e foarte puțin ! —, măcar noi, cei care nu știm ce-i aceea o zi proastă și avem nervi tari cerînd 365 de zile împecabile, timp de 365 de ani, să rezistăm mai mult decît ei uzurii implacabile a vremii și să înțelegem ceea ce ni se pare mereu de neînțeles... Dinamo, „uzata" Dinamo, găsind deodată ritmul de a face față lui Ayala, ne-a mai dat o șansă în a înnobila meseria atît de dificilă de suporteri ai fotbalului românesc, cînd la orizont nu ne mai rămîne decît inuzabilul și inepuizabilul nostru sarcasm. De ce nu s-ar uza și forța noastră pamfletară ? Trebuie să credem că timpul va fi neiertător și cu scepticii, veșnic îndreptățiți să ne ridiculizeze

CORESPONDENȚA :

Al. L. — Cluj : Îmi cereți să transmit felicitări lui I. Ghițulescu, D. Voicilă și Ștefănescu (radio), lui Țopescu, Ef. Ionescu, Urziceanu și M. Ionescu (tele) — celorlalți nu. Bine. Iată — fac ce-mi cereți. Dar, ziceți că nu semnați decît cu inițiale pentru a nu primi protestele neîntemeiate ale celor neamintiți. Asta nu mai înțeleg. Aveți curajul să felicitați — și vă temeți de proteste ? Curajul e indivizibil — nu știați asta în calitate de... „rege al umorului" cum vă pretindeți ?

BELPHEGOR

EȘALONUL DE TINERET RĂMÎNE (TOTUȘI) ÎNTR-UN ALARMANT ANONIMAT !...

Nici ultima etapă a campionatului de tineret-rezerve nu a dus cît de cît la acel reviriment atît de așteptat. Și ultimele nouă partide s-au desfășurat mediocru, chiar sub nivelul etapelor antecedente, peste tot rațiunea supremă a fost, cum remarca și observatorul federal **Gh. Brandabur**, la meciul **F.C. Argeș — Politehnica Iași, „marcarea golurilor"**. Dar lipsa de spectaculozitate și valoare (desigur au existat din cînd în cînd, în timpul unor partide, și excepții !) nu poate fi scuzată printr-o eficacitate deosebită, pentru că nu s-au înscris decît 16 goluri în 9 meciuri (!), ceea ce este și semnificativ și trist. Și aceasta pentru că, în majoritatea cazurilor, **„jocul s-a dovedit steril în ceea ce privește șuturile la poartă"**, carența principală a derbyului de la Cluj, dintre „U" — performera etapei trecute — și liderul juventiștilor, **Steaua**. Și nu remiza albă de la Cluj l-a determinat pe observatorul federal **Francisc Matecscu** să critice eficacitatea celor două echipe, ci, efectiv, **maniera ca atare în care s-a jucat și în care se joacă pentru rezultat.**

Ceea ce este cu atît mai surprinzător, în cazul formației bucurestene care conduce cursa, pentru că în componența sa există jucători experimentați, cum au fost duminică **Ciugarin, Dumitriu IV, Agud** și **Amarandei**. Și exemplul acesta nu ni se pare singular, pentru că, de regulă, în cadrul formațiilor de tineret-rezervă jucătorii cu o oarecare experiență își permit, se pare, un statut special la efort, ceea ce nu poate duce decît la plafonarea și a celor chemați să urce treptele consacrării. Nici sîmbătă și duminică, în cea de-a 12-a etapă, cu mici excepții (Moldoveanu, atacantul Sportului studențesc, a înscris ambele goluri în partida cu F.C. Constanța), nici în ultima etapă, spunearn, cei experimentați nu s-au situat la nivelul pretențiilor și posibilităților, unii dintre ei (Cuperman și Culda de la Petrolul) fiind chiar înlocuiți la pauză. Ceea ce ridică acut problema **utilității acestor jucători pentru tinerele echipe, și, mai ales, implicațiile negative pe care aceștia le pot avea asupra formării adolescenților din eșalonul de rezervă.**

Lupta s-a echilibrat mult în acest campionat al tinerilor, dar egalizarea nu s-a produs cum domeam, de jos în sus, ci în sens invers. **Rapid, Dinamo** și **Politehnica Timișoara**, trei dintre echipele apreciate după prima parte a turului, au început să cedeze treptat (giuleștenii au făcut 0—0 acasă cu U.T.A. ; Poli Timișoara a pierdut pe teren propriu în fața Steagului roșu !), și ca evoluție și ca poziție în clasament, ceea ce ne duce, firesc, la întrebarea **dacă nu cumva acest campionat de 17 etape nu-i prea greu pentru niște echipe „cu 3 juniori în formație și 10 jucători sub 20 de ani pe foaia de arbitraj", cum impune regulamentul ? E și aceasta, credem, o temă de discuție, fără a ocoli, desigur, problema instruirii superioare și a selecției adecvate ce se impun de la sine.** Lipsesc valorile, dar în schimb, în lupta aceasta mediocră, abundă cazurile de indisciplină, de la proteste **(Cucla, Dobre** — Petrolul ; **Botez, Soșu** — S.C. Bacău) ; la trageri de timp avertizate **(Ciugarin** — Steaua), la intrări dure **(Onuțan** — A.S.A. Tg. Mureș ; **Bran** — Jiul ; **Negruțiu** — „U" Cluj) și chiar eliminarea căpitanului de echipă cum a fost cazul dinamovistului **Banciu**, la Reșița. Pe marginea acestui ultim exemplu am reținut cuvintele scrise în foaia de arbitraj de conducătorul partidei, **Gh. Micu**, din Tg. Jiu : **„Delegatul și antrenorul echipei Dinamo au avut o atitudine foarte frumoasă, arătînd că am procedat bine eliminîndu-l pe Banciu. De ce nu-s toți conducătorii așa ?"** O întrebare pe care o repetăm și noi !

Disciplina, selecția, pregătirea, gîndul ascensiunilor trainice ar trebui să reprezinte marile teme de reflecție și acțiune al majorităților cluburilor în ceea ce privește eșalonul de tineret. Iar jucătorii și mulți antrenori ar trebui să privească dincolo de acest amăgitor rezultat de fiecare etapă care devine, în majoritatea cazurilor și scop și mijloc. Și, cum bine remarca apreciatul antrenor **Traian Tomescu**, **„acest campionat de tineret-rezerve trebuie scos în primul rînd din anonimatul în care persistă, anonimat care duce, implicit, la bizare, la lipsa de interes al celor direct angajați în formarea jucătorilor apți pentru saltul în prima divizie"**. Soluțiile acestui salt din anonimat trebuie studiate temeinic, cu obiectivitate și foarte multă maturitate. Pentru că este vorba de una din problemele de fond ale viitorului fotbalului românesc !...

Mircea M. IONESCU

Au fost și excepții fericite în campionatul de tineret-rezerve, ca partida A.S.A. Tg. Mureș *din care am surprins această imagine. Era, însă, prima etapă !*

Foto : DRAGOȘ NEAGU

ECHIPELE NOASTRE ÎN CUPELE EUROPENE

(Urmare din pag 1)

tățesc forța de exprimare a cluburilor noastre reprezentative și le țin în penumbra marilor competiții europene, acolo unde, cum spune foarte plastic Di Stefano (și el victimă a acestei sluțații, dar ca antrenor, cu Valencia)... **„se petrec lucrurile de serviciu ale cupelor europene".**

Acum, cîteva cuvinte despre partidele de miercuri. **„Nici nu am avut timpul să îmi iau locul pe banca de rezerve și era 1—0 pentru Dinamo. Ce start ! Am spus că meciul nostru greu va fi la Madrid, dar nici așa !"** Sînt cuvintele lui **Juan Lorenzo** — antrenorul lui **Atletico**, spuse lui **Birba Sarmiento**, redactorul șef al ziarului **„AS"** din **Madrid**, la puține minute după terminarea partidei. **În adevăr, Dinamo a realizat, așa cum se apreciază în capitala spaniolă, unul dintre cele mai frumoase jocuri prestate de adversarele lui Atletico pe stadionul „Vicente Calderon".** Jucătorii au evoluat nu numai cu o mare dăruire, ci și în spiritul jocului modern, în viteză, cu o permanentă susținere a omului cu balonul. La rapidele șarje dirijate și acum de **„El raton"** (Șobolanul), cum îl numesc tribunele pe fugosul **Ayala, Deleanu** — care a rămas în teren în ciuda unei serioase accidentări la cap — și întreaga linie de fund — o mențiune specială pentru **Cheran — s-a** opus cu dirzenie. Mijlocașii **s-au** străduit să mențină echilibrul întrecerii, iar **Lucescu**, din nou elementul motor la formației, alături de **Dudu Georgescu** și — cu intermitențele care, din nefericire, îl caracterizează — și de **Dumitrache**. Păcat că, la situația de 2—1, dinamoviștii n-au mai avut vigoarea și șansa, să realizeze acel gol al calificării, devenit o iluzie pierdută în clipa cînd fundașul **Capon** a egalat. Păcat, păcat că jumătate din ceea ce au arătat miercuri la Madrid, elevii lui **Ion Nunweiller** nu au demonstrat și în meciul-tur ! **Așa, ei rămîn doar cu satisfacția de a fi părăsit onorabil competiția, de a fi dovedit că sînt capabili de un joc la cerințele celor mai moderne percepte.**

Formația din Bănie a manifestat — la Craiova — o scădere față de modul cum a angajat prima ciocnire cu unsprezecele de „vulpoi" din **Liège. Dar, și așa, cu toate că nu acționa deloc clar în atac, mai cu seamă pe frontul central, craiovenii reușiseră să conducă în mod convenabil ostilitățile. Realizarea lui 1—0 pînă la pauză era una din condițiile planului tactic. Dar tot tactică a fost și eroarea săvîrșită de jucătorii Universității în acele momente cînd, uitînd de minima prudență pentru blocarea contraatacului, toți oamenii înalți din apărare s-au repezit în careul advers, pentru seria de cornere de la poarta lui Brkljajici ; cînd știi că Standard are un om de contraatac ca Rora, nu-l slăbești o clipă din ochi fiindcă am văzut ce poate face abilul fost extrem al lui Dinamo Zagreb ! În van au devenit toate marile eforturi ale craiovenilor. Neîndurătorul regulament al cupelor europene, care dă atîta forță golului în deplasare, transformă, în cîteva secunde, într-o himeră ceea ce — înainte — era cu totul realizabil. La 1—1, Universității îi trebuiau trei goluri pentru calificare. La 1—0, un singur gol îi asigura cel puțin disputarea prelungirilor și, mai departe, duelul penaltiurylor !...**

Așa s-a scris istoria celor două eliminări. Semnificațiile lor sînt însă, mult mai largi și, sigur, va mai fi vorba despre ele.

DIN PROBLEMELE ACTIVITĂȚII JUNIORILOR ȘI COPIILOR

CENTRELE DE COPII ȘI JUNIORI, O „HALTĂ ÎNTÎMPLĂTOARE" PENTRU MULȚI ANTRENORI ?

Acum, cînd Federația română de fotbal, mai ales biroul său, manifestă o vizibilă preocupare pentru problemele copiilor și juniorilor, de fapt pentru aducerea pe făgașul cel bun al activității acestor importante unități, am vrea să aducem în discuție alte cîteva aspecte legate de activitatea antrenorilor și eficiența muncii lor, ținînd seama că — între 3 și 7 decembrie — va fi organizată la București o consfătuire la care vor lua parte factori de răspundere ce se ocupă de selecția și instruirea viitorilor fotbaliști, adică responsabili de centre și antrenori, președinți ai secțiilor de fotbal ce funcționează în unități de învățămînt.

S-a vorbit în repetate rînduri de necesitatea înființării acestor centre. Motivele existenței lor au fost obiective și nimeni nu le poate nega. Și nu se poate spune că federația, cu ajutorul C.N.E.F.S. și organelor sportive locale, și al cluburilor, nu a răspuns la acest apel. **Pe o arie geografică largă, funcționează azi 45 de centre de juniori și copii, dintre care 41 sînt finanțate de către federație.** În marea lor majoritate, aceste centre dispun azi de o bază materială corespunzătoare, incomparabilă cu cea de acum 5 ani, de pildă. **În 1973, pentru instruirea copiilor și juniorilor, au fost alocați centrelor 4 300 600 lei.** Dintre toate, doar 4 centre nu sînt „racordate" la bugetul federației.

În cadrul lor sînt încadrați 104 antrenori cu normă întreagă și 20 plătiți cu ora. Așa stînd lucrurile, acum, la 7 ani de la înființarea primelor 12 centre, se pune, în mod firesc, întrebarea : AU RĂSPUNS ELE SCOPULUI PENTRU CARE AU FOST ORGANIZATE ? AU DAT JUCĂTORII DE CARE FOTBALUL NOSTRU ARE NEVOIE ? Greu să găsești pe cineva care să răspundă cu toată convingerea DA. Jucători de valoare, formați la centre, care să se poată compara pe plan internațional, și nu care activează în Diviziile C, B și, chiar A, se pot număra pe degete. **Și atunci, te întrebi, ce au făcut cei peste 120 de antrenori, care ocupă posturile respective, sau cei dinaintea lor ?**

Cu puține excepții, cei mai mulți s-au aflat în postura de pasageri în această activitate. La centrele de copii și juniori se perindă tot felul de antrenori, cu mai mult sau mai puțin tact pedagogic și înclinații în lucrul cu copiii, antrenori de diferite vîrste și categorii de clasificare. Cei mai mulți vin la aceste centre de nevoie și nu din plăcere. Numai anul acesta s-au transferat 21 de antrenori. Unii au plecat „motivat", fiindcă au fost promovați la prima echipă a clubului lor (S. Avram — „U" Cluj, E. Popescu — C. S. Tîrgoviște) sau la tineret (A. Maroși — Petrolul, Lică Nunweiller — Dinamo), sau au plecat în altă parte, de sau mai noi, sînt destule **Iordache** — Progresul, **Marian** și **Cristescu** — Rapid, **Onisie** — „U" Cluj, **Comăniță** — F. C. Constanța, **Nicușor** — Dinamo, **Hălagian** — F. C. Argeș, **Dan** — U.T.A., **Tr. Ionescu** — Dinamo și Sportul studențesc. În aceste mutații, deranjantă e partea morală, **pentru că trebuie să se știe că antrenorii de la centrele de copii și juniori sînt bine stimulați material.** Oare justifică toți antrenorii în cauză aceste condiții materiale ? Unii, de ani de zile, n-au dat un fotbalist bun, fiindcă se limitează la norma de 40 de ore (din care 20 practice) pe săptămînă, așteptînd să le vină la copii direct la Divizia A (R. Catană — A.S.A., Tr. Ivănescu — Jiul). Dar cea mai mare parte dintre antrenorii centrelor se angajează aici pînă la găsirea unui post de antrenor la o echipă de Divizia A, B sau C. Sau, **cînd antrenorii sînt scoși de la prima formație, sînt trimiși, parcă în carantină, la copii.** Exemple, mai vechi „marile talente" la stadion, fără să umble prin școli și cartiere, pe unde copiii joacă fotbal. Poate că a venit momentul unor reglementări în ceea ce privește și angajarea antrenorilor la centre (pentru minimum 4 ani), stabilirea unor baremuri de formare a jucătorilor și creșterea responsabilității acestor antrenori. Pentru că altfel, vom constata că **din cele 45 de centre, nu-și găsesc justificarea decît foarte puține, adică numai acelea unde există o frumoasă tradiție în formarea jucătorilor.**

Constantin ALEXE

„CAVALERI AI FLUIERULUI" ÎN OFSAID...

Mai mulți antrenori care se ocupă de pregătirea echipelor de juniori din campionatul orașului București și-au exprimat, justificat, nemulțumirea față de unii arbitri nepăsători care absentează cu regularitate de la jocurile oficiale. Programate, în general, duminica dimineață de la ora 9, meciurile de juniori au început să capete, de la o vreme, un caracter amical tocmai datorită neprezentării arbitrilor delegați, de regulă, la jocurile care se dispută pe stadioane din sectorul în care locuiesc. Și aceasta cu scopul de a le înlesni posibilitatea să fie cît mai aproape de casă, să nu piardă timp, schimbînd mai multe mijloace de transport.

Cu toate acestea, numărul celor în culpă este în continuă creștere. Așa cum ne spunea *Lucian Bobancu*, antrenorul echipei de juniori Voința București, nu o dată a traversat Capitala, cu jucătorii lui, pentru a ajunge la timp pe stadionul unde era programat meciul, ca acolo, după zeci de minute de așteptare, arbitrul delegat să nu se prezinte. *Este o situație cît se poate de neplăcută, atît pentru cei cîțiva copii din cartier, care vin să asiste la întîlnire, dar, mai ales, pentru tinerii fotbaliști care, după o săptămînă de antrenamente, nu trăiesc nici măcar satisfacția susținerii jocului oficial.* Atunci, nu trebuie să ne mai mire că mulți dintre aceștia renunță pe parcurs să mai practice fotbalul, situație nedorită, la care concură, într-o mare măsură, și nepăsarea anumitor așa-ziși „cavaleri ai fluierului".

De exemplu, numai pe parcursul lunii octombrie, mai mulți arbitri au absentat fără motiv de la conducerea jocurilor. Ei sînt *D. Florescu* (F.C.M.E.-Laromet), *C. Briceag* (Mașini Unelte — T.M.B.), *A. Păun* (Sportul studențesc—T.M.B.), *A. Cataroș* (Rapid — Metalul) și lista cuprinde și numele multor altora. Ca să nu mai vorbim, că în ziua de 14 octombrie, cînd campionatul diviziei A a fost întrerupt, la jocurile de juniori au fost delegați și arbitri din lotul divizionar A, dar aceștia, deși anunțați din vreme, nu s-au învrednicit nici să-și ridice foile.

Împotriva tuturor celor în culpă, colegiul municipal de arbitri trebuie să la cele mai drastice măsuri, dictînd suspendări, în așa fel încît campionatul de juniori să nu mai aibă de suferit, pe viitor, din cauza unor arbitri cărora, în nici un caz, nu le poate aparține termenul de adevărați „cavaleri ai fluierului".

Gheorghe NERTEA

SELECȚIONATA DIVIZIEI B VA EVOLUA SĂPTĂMÎNA VIITOARE ÎN BULGARIA

După ce luna trecută a susținut un meci în Ungaria, selecționata Diviziei B va evolua săptămîna viitoare în Bulgaria, în compania echipei similare a țării gazdă. Partida va avea loc miercuri, 14 noiembrie, la Șuman.

În vederea acestei întîlniri, antrenorii **Gh. Staicu** și **Paul Popescu** au convocat pentru luni, 12 noiembrie, la sediul federației, pe următorii jucători : **Stana** (Chimia Rm. Vîlcea), **Bathori** (Olimpia Satu Mare) — portari, **Virlan** (Șoimii Sibiu), **Cosma** (Progresul București), **Marian Mircea** (Mureșul Deva), **Jantovan** (Delta Tulcea), **Gungiu** (Dinamo Slatina) — fundași, **Petre Victor** (Autobuzul București), **Bezman** (C.S.U. Galați), **Munteanu** (Șoimii Sibiu) — mijlocași, **Crișan** (Minerul Baia Mare), **Bataeliu** (Progresul București), **Nedelcu** (Gloria Buzău), **Libra, Bathori** (ambii de la Olimpia Satu Mare), **Voichin** (Constructorul Galați) — înaintași.

„CUPA ROMÂNIEI"

În partidele disputate ieri în „Cupa României" s-au înregistrat următoarele rezultate :

Gloria Reșița — Știința Petroșani 1—2 (0—0), Viitorul Cobadin — Dunărea Tulcea 2—1 (1—1), C.F.R. Pașcani — Știința Bacău 2—1 (1—0, 1—1) — s-a desfășurat miercuri, C.I.L. Gherla — Gloria Bistrița 0—1 (0—0, 0—0) Stăruința Aleșd — Constructorul Arad 1—0 (0—0), Partizanul Bacău — C.S.M. Suceava 2—1 (1—0, 1—1), Oltul Sf. Gheorghe — Șoimii Sibiu 5—4 (0—0, 0—0, 1—1), — după loviturile de la 11 m, Voința Caracal — Electroputere Craiova 5—6 (1—1, 1—1, 1—1), Recolta Bolintinul din Deal — S.N. Oltenița 1—2 (0—1), Dacia Orăștie — Chimica Tîrnăveni 2—0 (0—0), Rapid Jibou — Minerul Baia Mare 0—1 (0—1), Energia Rovinari — Chimia Rm. Vîlcea 0—1 (0—0).

SPORTUL ÎN LUME

DATE NOI, FORMULĂ NOUĂ, PENTRU C.E. DE BASCHET MASCULIN

● Importante decizii ale Comisiei executive a F.I.B.A.

În ultima sa ședință, ținută la München, Comisia executivă a F.I.B.A. a făcut, la propunerea federației de specialitate din Iugoslavia (organizatoarea viitorului campionat european), importante modificări asupra datelor și formulei de disputare a campionatului european. Astfel, competiția respectivă nu se va mai desfășura în luna septembrie (ca în ultimii 10 ani), ci primăvara. Mai precis, între 12 și 26 mai 1975 va avea loc (în R.F. Germania) turneul de calificare ; între 27 și 30 mai federația iugoslavă va asigura (pe cheltuiala sa) perioada de acomodare a celor 4 calificate, iar între 31 mai și 8 iunie se va disputa campionatul european, după următoarea formulă : cele 12 participante (primele 8 la C.E. din 1973 și primele 4 la campionatul de calificare din R.F.G.) vor fi împărțite în 3 grupe a cite 4 echipe, care vor juca sistem turneu, în orase diferite. Primele două clasate în fiecare grupă vor lua parte la un turneu final, care va fi găzduit de capitala Iugoslaviei.

În cadrul aceleiași ședințe, Comisia executivă a F.I.B.A. și-a dat aprobarea de principiu asupra proiectului desfășurării Cupei Europei pentru reprezentative naționale. La ediția inaugurală a Cupei Europei ar urma să ia parte 6 selecționate invitate și anume Turcia, Grecia, Spania, Iugoslavia, Italia și R.F. Germania. Întrecerile sînt programate între 25 mai și 15 iunie 1974.

★

Rezultate înregistrate în primele meciuri (partida tur) disputate în cadrul **„Cupei Cupelor"** la baschet: Masculin : **MAFC Budapesta — Olimpiakos Atena** 37—67 ; **Slask Wroclaw — Alsace Bagnolet** (Franța) 91—84 ; **Giessen** (R.F. Germania) — **T.S.K.A. Sofia** 75—74 ; **Benfica Lisabona — Estudiantes Madrid** 91—77 ; **Sacla Torino — Pregassona** (Elveția) 115—47 ; **„17 Nendori" Tirana — Steaua Roșie Belgrad** 83—99 ; **Embassy Bromley** (Anglia) — **Spartak Brno** 84—103 ; feminin : **Gerbe Monteeau les Mines** (Franța) — **A.C. Porto** (Portugalia) 86—49.

TURNEE DE TENIS

STOCKHOLM. Ilie Năstase a debutat victorios în proba de simplu, întîlnind, în turul II pe suedezul Olle Palmer, pe care l-a învins în două seturi : 6—2, 6—2. Alte rezultate : O. Parun — Bengtsson 6—7, 6—4, 6—4 ; Meiler — Molina 6—3, 6—3, Okker — Barazutti 6—1, 6—1 ; Ashe — Mc Millan 6—3, 6—4. S-a jucat și o partidă contînd pentru turul trei, în care Smith l-a eliminat cu 6—3, 6—1 pe Ray Moore.

Rezultate înregistrate în proba de dublu (turul II) : Năstase, Connors — Meiler, Pohmann 6—4, 6—4 ; Smith, Gorman — Holm, Holmstrom 6—3, 7—6 ; Machan, Teroczy — Ashe, Țiriac 7—6, 2—6, 6—3 ; Okker, Riessen — Orantes, Munoz 6—4, 6—3.

SYDNEY. În cel mai disputat meci al turului doi, australianul Ross Case l-a învins în trei seturi : 5—7, 6—3, 7—5 pe americanul Mike Estap. Cunoscuții campioni australieni Rod Laver și Ken Rosewall au obținut victorii scontate : primul l-a întrecut cu 6—2, 7—5 pe americanul Paul Gerken, iar al doilea a dispus cu 6—3, 6—0 de compatriotul său Jan Fletcher.

BILLINGHAM. Turneul internațional contînd pentru „Cupa Dewar" a continuat cu partidele din turul II al probelor de simplu. Iată rezultatele înregistrate : masculin : Chanfreau — Collins 6—4, 6—7, 6—3 ; Taylor — Hordijk 7—6, 6—3 ; Reid — Feaver 6—2, 6—2 ; Farrel — Siviter 7—5, 2—6, 6—2 ; feminin : Virginia Wade — Helena Hublerova 6—1, 7—5 ; Nathalie Fuchs — Mariana Simionescu 2—6, 6—3, 7—6 ; Ellen Appel — Renata Tomanova 6—4, 6—0.

VEȘTI DIN ȚĂRILE SOCIALISTE

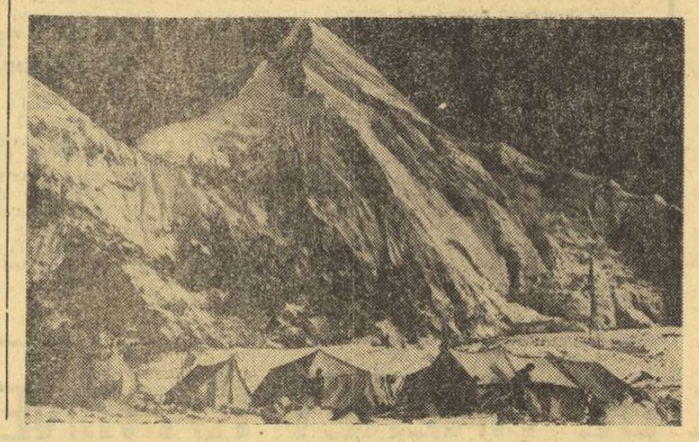

Zece alpiniști uzbeci au reușit să cucerească piscul **Han-Tengri.** Ascensiunea a fost încununată de succes după 16 zile de luptă crîncenă a oamenilor cu forțele dezlănțuite ale naturii. Han-Tendri este al cincilea pisc din Uniunea Sovietică (6 995 m) și se află în masivul Tian Șan, din Asia mijlocie.

Pentru prima dată, piscul acesta de o clasică formă piramidală a fost cucerit în 1931 de către o echipă de alpiniști sovietici avînd în frunte pe maestrul emerit al sportului **„M. Pogrebețki.** De data aceasta, sportivii uzbeci au reușit, pentru prima dată, să escaladeze Han-Tengri pe partea dinspre sud-est. Din cauza condițiilor meteorologice extrem de nefavorabile, alpiniștii au trebuit să rămînă trei zile și trei nopți pe piscul cucerit.

În fotografie : tabăra de bază a alpiniștilor uzbeci, pe ghețarul Iujnii Inilcek, la poalele muntelui.

FEMEIA CU STETOSCOPUL

Cînd, la puțină vreme după terminarea ediției mexicane a Olimpiadei, antrenorul echipei de volei a clubului S. K. Leipzig a propus ca medic al echipei masculine a R. D. Germane pe doctorița **Uta Gabler,** recomandarea a fost întîmpinată cu rezerve. De fapt, tînăra absolventă a secției de medicină sportivă a Universității din Leipzig nu era o necunoscută nici pe tărîmul performanțelor sportive. În timp ce era studentă făcuse parte din echipa de canotaj a R.D.G. și obținuse în cadrul echipajului de 8+1 medalii la concursurile de la Praga, Moscova și Berlin.

Doctorița și-a însușit destul de repede tehnica jocului la fileul înalt și curînd alături de antrenor, vocea ei se putea auzi dînd indicații tehnice în momentele critice.

E adevărat, cu ocazia turneului efectuat în Japonia, ziariștii nu mai terminau să se mire că o femeie poate fi medicul unei echipe masculine, iar armonia deplină dintre femeia cu stetoscopul și băieții din echipă le producea o sinceră admirație. Ei nu știau că această prietenie se prelungește dincolo de parchetul sălilor de competiție, că Uta vizitează acasă pe soțiile și copiii jucătorilor, că le cunoaște toate secretele personale.

Activitatea unui medic al echipei naționale este destul de complexă. Uta o îndeplinește exemplar și nu este de mirare că în cursul Jocurilor Olimpice de la München reporterii se interesau de medicul ei. Echipa a mers din victorie în victorie și cînd băieții au urcat pe podium pentru a primi medaliile de argint, publicul și comentatorii s-au interesat și de această tînără femeie frumoasă, înaltă, cu o siluetă impecabilă, care — în afară de îngrijirile medicale — dădea sfaturi tactice și tehnice de cea mai bună calitate.

CUM SE NAȘTE UN RECORD ?

La întrecerile internaționale organizate de clubul Honved din Budapesta, organizatorii au avut parte de o vreme foarte friguroasă, cu un vînt stăruitor care nu favoriza marile performanțe. Și totuși, Istvan Major, de trei ori recordman european la săritura în înălțime (sală), a produs surpriza concursului, realizînd o săritură de 2,24 m, cu care se instalează în fruntea performanțelor europene.

Frigul a făcut ca Major să se detașeze de majoritatea concurenților la cote destul de modeste ale stachetei. Astfel el a rămas singur la 2,08 m, pentru a trece apoi ușor 2,17 m și a avea destule dificultăți cu înălțimea de 2,20 m, pe care a trecut-o de-abia la a treia încercare.

DINAMOVIADA DE VOLEI

(Urmare din pag. 1)

cehoslovaci alcătuiesc o echipă redutabilă, care acționează în stilul caracteristic școlii acestei țări (tehnic, economicos, organizat), urmărind nu atît „fazele de efect" cît eficacitatea, cu consum redus de energie. Este și motivul pentru care cîștigătoarea ediției trecute a Dinamoviadei s-a impus de o manieră indiscutabilă în partidele susținute în serii. Gwardia a impresionat prin pregătirea atletică, detenta, forța și eficacitatea tinerilor săi trăgători principali, **Wozniak** și **Ciaskiewicz,** iar Dinamo (U.R.S.S.) — care a început mai slab competiția — prin forța de atac și puterea de luptă a întregii echipe.

Echipele calificate în semifinalele competiției : MASCULIN — Ruda Hvezda (Cehoslovacia), Dinamo (U.R.S.S.), DINAMO (România), Amrokan (R.P.D. Coreeană) ; FEMININ : Dinamo (U.R.S.S.), Amrokan (R.P.D. Coreeană), Levski Spartak (Bulgaria) și DINAMO (România).

Pentru partea a doua a clasamentului (locurile 5—8) vor juca : Ujpesti Dozsa (Ungaria), Ruda Hvezda (Cehoslovacia), Dynamo (R.D. Germană) și Gwardia (Polonia) — la feminin, Levski Spartak (Bulgaria), Dynamo (R.D. Germană), Gwardia (Polonia) și Ujpesti Dozsa (Ungaria) — la masculin.

În ceea ce privește pe reprezentantele țării noastre, formațiile clubului Dinamo București, trebuie să arătăm că în serii echipa masculină a făcut partide de înaltă ținută, așa cum nu i-am văzut de mult pe „alb-roșii" evoluînd. Nu știm care vor fi rezultatele ce le vor înregistra în meciurile de azi și mîine, dar echipa merită toate laudele pentru calitatea jocurilor prestate de sextetul de bază utilizat în majoritatea timpului de antrenorul George Eremia : **Dumănoiu, Schreiber, Vraniță, Udișteanu, Tirlici, Oros** și de rezervele folosite pe parcursul întîlnirilor : **Marinescu, Păușescu** și **Băroiu.** Pregătirea bună efectuată în timpul primei părți a campionatului și în ajunul competiției le-a permis bucureștenilor să imprime jocurilor o alură vioaie, să realizeze combinații fascinante pe fileu (prin care au dereglat pur și simplu mecanismele echipelor întîlnite) și, ceea ce este mai îmbucurător, au arătat reflexe îmbunătățite în apărare.

Fetele, deficitare la capitolul pregătirii fizice, au făcut, în schimb, eforturi mari pentru a reuși calificarea în semifinalele competiției, programate azi în sala Dinamo.

Dat fiind faptul că regulamentul competiției prevede ca semifinalele să se dispute „în cruciș" — echipa clasată pe primul loc într-o serie, își dispută calificarea în finală cu cea de pe locul al doilea în cealaltă serie — voleibaliștii noștri urmează să întîlnească pe cei de la Dinamo (U.R.S.S.), iar voleibalistele (clasate pe locul II în serie) vor întîlni pe Dinamo (U.R.S.S.). Deci, azi o dublă întîlnire Dinamo (România)—Dinamo (U.R.S.S.). În același fel vor juca și celelalte formații (locurile 3 și 4 în serii) pentru stabilirea clasamentului final al competiției.

PARTIDE DE CALITATE ÎN SEMIFINALA A II-a

(Urmare din pag 1)

puncte pe Jenel Vancea (Dinamo Buc), unul dintre favoriți. Cu un rezultat apreciat tot ca o surpriză s-a încheiat și cealaltă semifinală a categoriei. Tînărul *Marin Vornicu* (Metalul Suceava), un element talentat, l-a întrecut la puncte pe Alexandru Barbu (Dunărea Galați).

Dintre ceilalți 6 finaliști ai categoriilor mijlocie mică, mijlocie și grea e dificil să facem vreo remarcă. Exceptînd pe greii *Costică Dafinoiu* și *Gheorghe Matache,* care au arătat că dispun de unele cunoștințe tehnice, în rest, ceilalți competitori, învingători sau învinși, mai au multe de învățat.

★

Cea de a doua reuniune semifinală a adus pe ringul palatului Sporturilor din localitate pe candidații la un loc în finala „Criteriului tineretului" la categoriile muscă, pană, semiușoară, ușoară, semimijlocie și semigrea. Gala a fost mult mai frumoasă decît cea de miercuri seara, competitorii dovedind mai multă preocupare pentru boxul tehnic, spectaculos.

În partida inaugurală, elevul antrenorului **Dumitru Marin,** de la **Voința Buzău, Ion Gavrilă,** sportiv aproape necunoscut pînă la această întrecere, a mai făcut un pas însemnat în ierarhia categoriei muscă. El l-a depășit la puncte pe Ion Kacso (C.S.M. Cluj). În cealaltă semifinală gălățeanul **Nicolae Stoenescu** l-a întrecut clar la puncte pe Paul Căpriceanu (Electroputere Craiova). Stoenescu și-a folosit cu iscusință alonja, s-a deplasat frumos, evidențiind calități care-i conferă posibilitatea să realizeze importante succese viitoare. **Florian Ghiță** (Electroputere Craiova) s-a calificat în finala „penelor" în urma victoriei prin abandon (în ultima secundă a meciului) realizată în fața lui Florian Lepădatu (Steaua), care i-a opus destulă rezistență în primele două reprize. Celălalt finalist al categoriei este **Ghiocel Grozea** (Box-club Galați) învingător la puncte în disputa cu Florian Livădaru (Steaua).

În ultimele meciuri ale semifinalei de joi s-au înregistrat rezultatele : **cat. semiușoară :** V. Sîrbu (Dinamo Brașov) b.p. I. Burada (Progresul Buc.), A. Turcitu (Chimia Craiova) b.p. N. Movilă (Dinamo Brașov) ; **cat. ușoară :** D. Petropavlovschi (Progresul Buc.) b.p. N. Nicolaev (Box-club Galați), C. Hajnal (Metalul Salonta) b.p. I. Bușan (Tehnofrig Cluj) — decizie discutabilă ; **cat. semimijlocie :** D. Cimpoieșu (Dinamo Brașov) b.p. M. Oatu (Sport-club Bacău), C. Nicolae (Viitorul Vidra) b.p. A. Plesa (C.F.R. Timișoara) ; **cat. semigrea :** M. Simon (Dinamo Buc.) b.ab.2 N. Dumitru (Dunărea Galați), N. Chipirog (Nicolina Iași), b.p. D. Căpățînă (Metalul Drobeta Tr. Severin).

FOTBAL meridiane

ETAPA K.O. -urilor ÎN CUPELE EUROPENE

● Jocul ofensiv cîștigă teren ● Meciuri pasionante, cu goluri multe ● La 3—2, Dynamo Dresda era calificată... ● 5 echipe din R. F. Germania în etapa a III-a! ● Ne așteptăm la o finală inedită în C.C.E. ● Cupa U.E.F.A. continuă în acest an, C.C.E. și Cupa cupelor anul viitor

Etapa a doua a cupelor europene a fost marcată de cîteva surprize de mari proporții : Ajax Amsterdam, Benfica Lisabona, F.C. Liverpool — toate cu pretenții la calificarea în faza finală a competiției supreme a echipelor campioane — au fost eliminate. Așadar, după ieșirea din cursă a echipei Juventus din Torino, finalistă a ultimei ediții a C.C.E., acum a zis adio întrecerii și Ajax, de trei ori cîștigătoare a trofeului și o dată a Cupei intercontinentale ! După cum ne relatează corespondentul nostru din Sofia, Toma Hristov, meciul dintre T.S.K.A. și Ajax nu s-a ridicat la valoarea așteptată. **„Campionii europeni sînt departe de forma de anul trecut. Acum ei au evoluat la valoarea unei echipe de „B". Meciul — presărat cu numeroase faulturi — a revenit gazdelor, după o mare luptă, abia în prelungiri, cînd tînărul Mihailov a înscris — în condiții neclare — cel de al doilea gol. Ce diferență între Ajax de anul trecut, cînd a eliminat fără drept de apel pe T.S.K.A. (3—0 și 3—1), și cel de astăzi !"**

A doua mare surpriză a furnizat-o Steaua roșie Belgrad, care a cîștigat la Liverpool cu 2—1, după ce și acasă a cucerit victoria cu același scor. Se pare că după „dușul" primit de naționala Angliei pe „Wembley", necalificarea ei în turneul final al C.M. are repercusiuni și asupra echipelor engleze, care nu se mai prezintă la valoarea scontată. Eliminarea lui Wolverhampton, Sunderland, Ipswich și calificarea lui Leeds United în condiții extrem de vitrege la Edinburgh — după executarea penaltyurilor — pledează în această direcție.

Extrem de pasionantă a fost întîlnirea de la Dresda, atît prin evoluția scorului, cît și prin randamentul celor două formații : Bayern München și Dynamo Dresda. Oaspeții au condus cu 2—0, apoi gazdele au avut o revenire formidabilă întorcînd rezultatul la 3—2 în favoarea lor (Dynamo fiind calificată în acel moment), dar necruțătorul Müller a înscris golul egalizator, care a adus totodată și calificarea echipei sale ! După meci, antrenorul **W. Fritsche** de la Dynamo Dresda a apreciat înalta clasă a jocului. În fine, meritorii sînt și calificările lui Spartak Trnava, învingătoare la Vorosilovgrad, și a budapestanilor de la Ujpesti Dozsa, care într-un meci de bună factură au eliminat pe Benfica.

În Cupa cupelor, Milan a confirmat clasa sa abia **în deplasare,** dispunînd de Rapid Viena cu 2—0, după ce acasă nu reușise decît un scor alb (0—0). Cît de adevărat se dovedește a fi faptul că echipele italiene joacă de multe ori mai bine pe teren străin decît pe teren propriu !

În general, etapa a doua a evidențiat jocul ofensiv al echipelor, tendința de a se renunța la apărările beton și la menținerea unor avantaje minime din primul meci (tur). Dovadă sînt golurile numeroase marcate în unele partide : Basel — 10 !, Dresda — 6, Madrid — 4 (în C.C.E.), Glasgow 5, Salonic — 4 (în Cupa cupelor), Presov — 8, Enschede — 7, Köln — 6 (în Cupa U.E.F.A.).

Dacă unele formații din țări cu un fotbal de prestigiu au eșuat la această etapă (Anglia, Italia, Olanda), **în schimb, altele continuă să fie prezente în mare număr în cele trei întreceri. Ne referim în primul rînd, la cele din R.F. Germania cu 5 echipe calificate.** Urmează un lung șir de țări cu cîte două formații, printre care Elveția, Bulgaria, Ungaria, U.R.S.S., Grecia, R.D. Germană, Portugalia etc.

Privind tabloul calificatelor ne punem întrebarea încă înaintea alcătuirii programelor din etapele următoare: cine ar putea fi în acest an finaliste în C.C.E. ? Bayern München, Celtic, Steaua roșie Belgrad, T.S.K.A., Ujpesti Dozsa ? În orice caz, indiferent care dintre ele se vor înfrunta în întrecerea finală, cîștigătoarea actualei ediții a C.C.E. va fi o formație la care s-au gîndit prea puțini dintre pasionații fotbalului european.

Ion OCHSENFELD

ECHIPELE CALIFICATE

CUPA CAMPIONILOR EUROPENI: Bayern München, Steaua roșie Belgrad, F.C. Basel, Spartak Trnava, Atletico Madrid, Celtic Glasgow, T.S.K.A. Sofia, Ujpesti Dozsa.

Tragerea la sorți a meciurilor din sferturile de finală, va avea loc la 16 ianuarie 1974, la Paris.

CUPA CUPELOR : Borussia Mönchengladbach, F.C. Magdeburg, Beroe Stara Zagora, F.C. Zürich, P.A.O.K. Salonic, A.C. Milan, Glentoran Belfast, Sporting Lisabona.

Tragerea la sorți a meciurilor din sferturile de finală, va avea loc la 16 ianuarie 1974, la Paris.

CUPA U.E.F.A. : V.f.B. Stuttgart, Fortuna Düsseldorf, Lokomotive Leipzig, Ipswich Town, Tottenham Hotspur, Vitoria Setubal, Honvéd Budapesta, Feyenoord Rotterdam, Dinamo Kiev, Dinamo Tbilisi, Standard Liège, O.G.C. Nice, F.C. Köln, Ruch Chorzow, Twente Enschede, Leeds United.

Tragerea la sorți a meciurilor din optimile de finală va avea loc astăzi la Zürich. Etapele optimilor sînt programate la 28 noiembrie și la 12 decembrie.

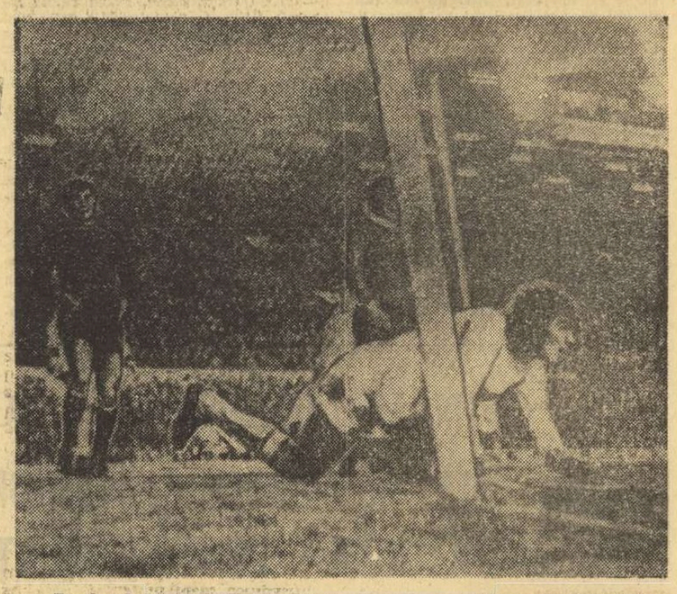

Fundașul iugoslav Iovanovici respinge de pe linia porții balonul expediat de un înaintaș al echipei Liverpool. De altfel, tot el a marcat (min. 89), golul victoriei formației sale. Față din meciul F.C. Liverpool — Steaua roșie Belgrad 1—2. Telefoto : A.P.-AGERPRES

STENOGRAMA MECIURILOR MAI IMPORTANTE

CUPA CAMPIONILOR EUROPENI.

Dynamo Dresda — Bayern München 3—3 (1—2). Dresda — 35 000 de spectatori. Au marcat : Hoeness (min. 10 și 12), Müller (min. 59), respectiv pentru gazde : Wätzlich (min. 42), Ganzera (min. 53) și Häfner (min. 56).

T.S.K.A. Sofia — Ajax Amsterdam 2—0 (1—0), după prelungiri. Sofia, stadion Vasil Levski, 65 000 de spectatori. Au marcat : Marașliev (min. 64) și Mihailov (min. 116). Elvețianul Bucheli a condus echipele : **T.S.K.A. :** Filipov — Zafirov, Penev, P. Kolev, Vasilev, Sretkov, Nikodimov, Atanasov (Mihailov), Jekov, Denev, Marașliev (Jankov). **Ajax :** Stuy — Suurbier, Hulshof, Blankenburg, Krol, Neeskens (Schilker), Haan, Rep, Mulder, (A. Muhren), G. Muhren, Kaiser.

Ujpesti Dozsa — Benfica Lisabona 2—0 (0—0). Budapesta, stadion Dozsa — 35 000 de spectatori. Au marcat : Bene (min. 69) și Kolar (min. 71). **Ujpesti Dozsa :** Szentmihaly — Kolar, Harsanyi, Horvath, Nagy, Dunai III, Toth, Zambo, Fazekas, Bene, Fekete (Nosko), **Benfica :** Henrique — Malta, Humberto, Mesias, Artime, Toni, Batista, Eusebio, Nene, Jordao, Simoes.

Zaria Vorosilovgrad — Spartak Trnava 0—1 (0—0). Vorosilovgrad — 40 000 de spectatori. A marcat Martinkovski (min. 59).

F.C. Basel — F.C. Bruges 6—4 (3—2) ! Basel — 15 000 de spectatori. A arbitrat Nielsen (Danemarca). Meci extrem de palpitant, după pauză, cînd Lambert a marcat de două ori din penalty, în favoarea belgienilor, aducînd de tot atîtea ori egalarea (la 3—3 și 4—4). Apoi, elvețienii au înscris prin Vamfler și Hitzfeld golurile care le-au asigurat calificarea.

CUPA CUPELOR

Sporting Lisabona — F.C. Sunderland 2—0 (1—0). În tur au cîștigat fotbaliștii englezi cu 2—1.

F.C. Magdeburg — Banik Ostrava 3—0 (1—0) — După prelungiri. După 90 de minute de joc, la scorul de 2—0 pentru gazde, rezultatul general (după două meciuri) era egal : 2—2. În prelungiri Magdeburg marchează prin Sparwasser golul calificării.

Glasgow Rangers — Borussia Mönchengladbach 3—2 (2—1). Glasgow — 60 000 de spectatori. Au marcat : Conn (min. 10). Jackson (min. 39), McDolan (min. 64), respectiv Jenssen (min. 34 și 76).

Rapid Viena — A.C. Milan 0—2 (0—2). Viena — 30 000 de spectatori. A înscris Bigon (min. 27 și 42).

P.A.O.K. Salonic — Olympique Lyon 4—0 (2—0). Au înscris Pacides (min. 25 și 60), Aslanidis (min. 30 din penalty) și Terzanidis (min. 80).

CUPA U.E.F.A.

Hibernian Edinburgh — Leeds United 4—5. — după prelungiri și executarea loviturilor de la 11 m. Întîlnirea s-a încheiat la egalitate, 0—0, după prelungiri. Au urmat apoi penalty-urile, în urma cărora formația engleză a obținut calificarea.

Lazio Roma — Ipswich Town 4—2 (2—0). Întîlnirea a avut momente dramatice. În clipa cînd englezii au beneficiat de o lovitură de la 11 m și au transformat-o, o mare parte din public a invadat terenul. După joc, numeroși spectatori au amenințat pe arbitru și formația engleză. A intervenit poliția și, în busculada creată, au fost rănite 13 persoane, iar 5 spectatori au fost arestați.

O.F.K. Belgrad — Dinamo Tbilisi 1—5 (0—3) ! Au marcat : Kipriani (min. 35 și 61), Helidze (min. 8), Nodia (min. 17) și Cereteli (min. 71), respectiv Stoianovici (min. 74).

Wolverhampton Wanderers — Lokomotive Leipzig 4—1 (0—0). Au înscris Kindon, Munroe, Dougan și Hibitt, respectiv Löwe.

FLORIN GHEORGHIU TERMINĂ ÎN PLUTONUL FRUNTAȘ LA MANILA

MANILA, 8 (Agerpres). — Marele maestru danez **Bengt Larsen a** cîștigat turneul internațional de șah de la Manila, totalizînd 12½ p din 15 posibile. **Marele maestru român Florin Gheorghiu s-a clasat pe locurile 5—6,** la egalitate cu marele maestru american W. Lombardy, fiecare cu cîte 9 p. În ultima rundă, Larsen a remizat cu iugoslavul Liubojevici.

Clasament final : 1. Larsen — 12½ p ; 2. Liubojevici — 11½ p ; 3. Kavalek — 11 p ; 4. Gligorici — 9½ p ; 5—6. Gheorghiu și Lombardy — 9 p ; 7—8. Tatai și Ivkov — 8½, 9—10. Najdorf și Quinteros — 8 p ; 11. Torre — 6½ p etc. La turneu au participat 16 șahiști din 9 țări.

„SPORTIVII ANULUI" ÎN MAREA BRITANIE

LONDRA, 8 (Agerpres). — Automobilistul **Jackie Stewart** și campioana de atletism **Ann Moore** au fost desemnați drept cei mai buni sportivi ai anului în Marea Britanie, în urma anchetei Asociației ziariștilor de sport. Jackie Stewart, campion mondial al piloților de formula I, este ales pentru a treia oară **„Sportivul anului",** fiind urmat în clasament de ciclistul Hugh Porter, campion mondial, în proba de urmărire individuală, înotătorul D. Wilkie, atletul D. Bedford și jocheul L. Pigott.

A ÎNCEPUT A DOUA ETAPĂ A CURSEI ÎN JURUL LUMII

CAPETOWN 8 (Agerpres) — S-a dat startul în cea de-a doua etapă a cursei în jurul lumii la care participă 17 ambarcațiuni cu pînze din șase țări. Încă din primele ore de navigație spre Sydney, francezul Eric Tabarly a luat conducerea, distanțîndu-se de ceilalți concurenți. Tabarly, imobilizat la Rio de Janeiro timp de 10 zile pentru reparații la yachtul său „Pen Duick VI", a fost totodată penalizat cu 23 de ore pentru că a folosit motorul în timul traversării Atlanticului. La clasamentul calculat, după timpul compensat, Tabarly are o mare întîrziere, pe care va fi greu să o refacă pînă la sfîrșitul cursei. Deocamdată, în clasament conduce yachtul englez „Adventure", urmat de „Sayula II" (Mexico).

Etapa a doua, care măsoară 6.000 de mile marine, va fi efectuată în circa 30 de zile.

TELEX

La Moscova s-a disputat primul meci dintre echipa locală MAI și formația Lokomotiv Sofia, contînd pentru optimile de finală ale „Cupei campionilor europeni" la handbal masculin. Handbaliștii sovietici au terminat învingători cu scorul de 28—21, după ce la pauză scorul era favorabil cu 14—13 formației bulgare.

Partida retur se va disputa la 11 noiembrie, la Sofia.

■

Boxerul italian Elio Calcabrini este noul campion european la categoria mijlocie (titlu rămas vacant în urma trecerii danezului T. Bogs la o categorie superioară). În meciul disputat la San Remo, Calcabrini l-a învins la puncte, după 15 reprize, pe englezul Bunny Sterling.

■

Echipa Dynamo Weisswasser, campioana R.D. Germane la hochei pe gheață, și-a început turneul în R.F. Germania jucînd cu formația Ev Fussen. Hocheiștii din R.D. Germană au terminat învingători cu scorul de 9—3 (2—0, 5—2, 2—1).

■

Proba pe echipe dotată cu „Cupa Națiunilor", din cadrul concursului internațional de călărie de la „Madison Squuare Garden" din New York, a fost cîștigată de formația Angliei (Smith, Fletcher, Ricketts și Broome) cu 8 puncte. Pe locurile următoare s-au clasat echipele R.F. Germania, S.U.A. — 12 puncte și Canadei — 24 puncte.

■

Peste 10 000 de spectatori au urmărit la Londra meciul internațional de rugby în 13 dintre selecționatele Angliei și Australiei. Rugbyștii englezi au obținut victoria cu scorul de 21—12 (4—2).

■

Meciul dintre echipele Danemarcei și Franței, disputat la Copenhaga în cadrul primului tur al competiției europene de tenis pe teren acoperit, s-a încheiat cu scorul de 3—2 în favoarea oaspeților. Iată rezultatele înregistrate în ultima zi de întreceri : Wanaro N'Godrella — Lars Elvstrom 6—4, 6—0 ; Eric Deblicker — Erik Nielsen 6—2, 6—8, 13—11 ; Wanaro N'Godrella, Jean Pierre Meyer — Lars Elvstrom, Tom Kristensen 5—7, 3—6.

■

În cadrul concursului internațional de atletism de la Bogota (Columbia), sprintera vest-germană Elfgard Schittenhelm a cîștigat proba de 100 m cu timpul de 11.6. Cursa similară masculină a revenit compatriotului său Klaus Ohl, cronometrat în 10.6. Cunoscutul fondist columbian Victor Mora a terminat învingător în cursa de 3 000 m, cu timpul de 8:28.8.

■

În campionatul brazilian de fotbal, echipa F.C. Santos a învins cu scorul de 3—2 (0—0) formația Portuguesa. Condusă la un moment dat cu 2—0, F.C. Santos s egalat prin golurile marcate de Pele, asigurîndu-și apoi victoria datorită punctului înscris de Mazinho. Alte rezultate : Vasco da Gama — Belo Horizonte 2—0 ; Cruzeiro — Corinthians 0—0 ; Internacional Porto Alegre — Fluminense 1—0.

ÎN VEDEREA MECIULUI DE RUGBY CU FRANȚA

XV-le ȚĂRII NOASTRE A SOSIT JOI SEARA LA VALENCE

O modificare de ultimă oră în formația țării gazdă

PARIS, 8 (prin telefon, de la trimisul nostru). „Ora H" apropiindu-se, aici, în Franța, crește continuu interesul pentru meciul cu rugbyștii români, mult simpatizați datorită eforturilor lor constante, perseverente închinate unui sport față de care francezii sînt foarte atașați și care se numește RUGBY. Cum altfel ar putea fi interpretată inițiativa primăriei din Valence, frumoasa și străvechea capitală a departamentului Drôme, care a alcătuit un comitet special pentru primirea sportivilor români avîndu-l în frunte pe **dl. Roger Ribadeau-Dumas,** deputat și primar al orașului ?

Ziarele franceze au început să publice articole și informații tot mai numeroase despre răspîndirea sportului cu balonul oval în țara noastră, date referitoare la ultimele pregătiri ale echipei României, care va întîlni duminică, pentru a 21-a oară, formația „cocoșilor".

Se înțelege că în tabăra franceză preparativele s-au intensificat, ele căpătînd o tentă finală. De pildă, astăzi (n.r. ieri), echipa Franței s-a reunit în totalitatea ei la Valence, sub conducerea celor doi „patroni", **Jean Desclaux** și **Fernand Cazenave.** A intervenit și o schimbare de ultimă oră, fortuită, regretată, desigur, mult de gazde : pilierul **Azarète,** urmărit de ghinion, s-a reaccidentat la un genunchi, astfel că s-a renunțat definitiv la serviciile sale, în favoarea lui **Costentino** de la Clermond-Ferrand. Ultimul, în vîrstă de 28 de ani (1.75 m. 92 kg.), n-a avut posibilitatea pînă acum să îmbrace tricoul național, datorită unei severe concurențe. Într-o declarație făcută presei, înlocuitorul lui Azarète ține să precizeze : **„Această selecționare intervine în condiții excepționale. Nu îmi rămîne decît să fac tot posibilul pentru a ajuta echipa Franței să învingă România"...**

În felul acesta, în formația țării gazdă, numărul debutanților a crescut la 4, pe lîngă **Costentino,** apărînd **Seguie, Delaigue** și **Sappa** care deși au îmbrăcat tricourile naționale prima oară contra Japoniei, sînt considerați aici tot ca debutanți... Iată și XV-le probabil al francezilor, pentru partida de la Valence : **Aguirre-Bertranne, Maso, Delaigue, Séguir-Romeu, Barrau-Boffeli, Saisset, Skrela-Cester. Sappa-Costentino, Benesis, Iraçabal.**

În locul lui Costentino, ca înlocuitor, a fost reținut un jucător cu frumoase calități și o bună formă, din echipa campioană, **Tarbes,** și anume **Gilbert Verpier.**

Și în privința arbitrului de centru se anunță o schimbare : **meciul de duminică va fi condus de irlandezul Pat d'Arcy, în locul** compatriotului său, **M. Janison,** care nu mai poate face deplasarea, fiind gripat.

★

Lotul rugbyștilor români a sosit în Franța, pe aeroportul Le Bourget, joi la prînz, în jurul orei 12. Sportivii noștri au fost așteptați de reprezentanți ai federației de specialitate din țara gazdă precum și de ziariști de la publicațiile de specialitate, de la marile cotidiene pariziene, de la radio și televiziune. Numeroșii călători aflați în acel moment pe aeroport au făcut o frumoasă primire sportivilor noștri.

Șederea pe aeroportul Le Bourget a fost, însă, de scurtă durată. Iotul rugbyștilor noștri deplasîndu-se spre cealaltă mare poartă aeriană a Parisului, **Orly.** De aici, în jurul orei 16, ei s-au îmbarcat într-un avion mergînd spre Lyon. Mai departe, pînă la Valence, rugbyștii noștri au călătorit cu trenul. Atît la Lyon cît mai ales la Valence, echipa de rugby a României s-a bucurat de o prietenească primire, caracteristică relațiilor de strînsă colaborare, statornicită peste ani.

Seara, în orașul găzdă a întîlnirii de duminică, componenții celor două echipe au avut o primă reuniune, desfășurată într-o atmosferă antrenantă, de sinceră amiciție. A fost un prim... joc, deocamdată... spiritual, care va crește, treptat, în intensitate, pînă duminică la orele 15 (ora locală), cînd el va atinge punctul culminant.

Pînă atunci, însă, mai sînt trei zile. Să sperăm că reprezentanții rugbyului nostru vor ști să le folosească din plin pentru a face ultimele pregătiri, păstrîndu-și entuziasmul care le-a călăuzit pașii pînă acum...

Dimitrie CALLIMACHI

Redacția și administrația ; București, str. Vasile Conta nr. 16 ; telefoane : centrală 11.10.05, secția corespondenți 11.51.09, interurban 72 și 286 ; telex : sportrom buc. 180, Tiparul „I. P. „Informația", București 40.368

Biblioteca municipală Tîrgu-Mureș

PROLETARI DIN TOATE ȚĂRILE UNIȚI-VĂ!

Sportul

ZIAR AL CONSILIULUI NAȚIONAL PENTRU EDUCAȚIE FIZICĂ ȘI SPORT

Anul XXIX — Nr. 7590 | 4 PAGINI 30 BANI | Sîmbătă 10 noiembrie 1973

Miine, etapa a XIII-a a Diviziei A, la fotbal

CUPLAJUL INTERBUCUREȘTEAN ȘI PARTIDELE DE LA BACĂU, CONSTANȚA ȘI REȘIȚA ÎN CENTRUL ATENȚIEI

Pericol la poarta lui Dinamo. În partidele lor, protagonistele derby-ului de mîine au oferit, mai mereu, asemenea faze palpitante. Se vor reedita ele și în marea lor întîlnire? Să sperăm că da

Foto : P. ROMOȘAN

Încet-încet, campionatul se apropie de sfîrșitul turului. Am ajuns la etapa a XIII-a, ale cărei jocuri se vor disputa, toate mîine. **„Cap de afiș", fără îndoială, este cuplajul interbucureștean,** ultimul din acest an. Oricînd, indiferent de locurile ocupate în clasament, partidele dintre echipele bucureștene, mai ales, **Dinamo—Steaua,** au atras în tribunele stadionului zeci de mii de spectatori și au oferit jocuri spectaculoase, încheiate cu rezultate dintre cele mai neașteptate. Acum, parcă, interesul e și mai mare, pentru că nici una dintre cele patru reprezentante ale Capitalei nu vrea să piardă contactul cu fruntașele clasamentului, mai ales că liderul joacă în deplasare.

Desigur, fiecare partidă are importanța sa (mai ales acum cînd clasamentul este așa de strîns), dar este interesant de văzut în ce măsură **Universitatea Craiova,** venită după un program încărcat, va putea face față echipei lui Dembrovschi, dacă **F.C. Argeș** își va continua seria remarcabilelor succese din ultima vreme, dacă **U.T.A.** va putea stopa ascensiunea **universitarilor clujeni,** ajunși pe un surprinzător loc 4. Pentru fruntașe, programul de mîine este favorabil echipelor clasate pe locurile 2 și 3 — **F.C. Constanța** și **C.S.M. Reșița** — care, beneficiind de avantajul terenului propriu (reșitenii pentru a doua oară consecutiv), au mari șanse să reducă din diferența care îi separă de lider. În schimb, **Politehnica Iași** și **Petrolul,** dacă ne referim la ultima parte a clasamentului, se deplasează din nou, și împreună cu **Politehnica Timișoara,** sînt singurele dintre formațiile de pe locurile 9—18, care duminică nu joacă acasă. Deci, clasamentul poate cunoaște la periferia sa importante schimbări. Dar, înaintea acestor mutații, care dau și ele frumusețe întrecerii, să sperăm că vom urmări meciuri de bună calitate, divizionarele A avînd datoria să ofere un reviriment față de evoluțiile precedente, care, cu puține excepții, au cam lăsat de dorit. **(Al. C.).**

(Citiți în pag. a 3-a rezultatele amănunte de la pregătirile echipelor).

PROGRAMUL JOCURILOR

București :	**RAPID — SPORTUL STUDENȚESC** și **DINAMO — STEAUA** (care se vor juca în această ordine, în cuplaj, pe stadionul „23 August")		
Cluj :	**C.F.R.**	—	**F. C. ARGEȘ**
Constanța :	**F. C. CONSTANȚA**	—	**POLITEHNICA IAȘI**
Reșița :	**C.S.M.**	—	**POLITEHNICA TIMIȘOARA**
Bacău :	**SPORT CLUB**	—	**UNIVERSITATEA CRAIOVA**
Petroșani :	**JIUL**	—	**A. S. ARMATA TG. MUREȘ**
Brașov :	**STEAGUL ROȘU**	—	**PETROLUL**
Arad :	**U. T. A.**	—	**UNIVERSITATEA CLUJ**

CLASAMENTUL

1.	UNIV. CRAIOVA	12	8	3	1	24—10	19
2.	F.C. Constanța	12	7	2	3	22—13	16
3.	C.S.M. Reșița	12	5	4	3	20—14	14
4.	„U" Cluj	12	6	2	4	13— 9	14
5—6.	Dinamo	12	6	2	4	18—15	14
	F.C. Argeș	12	6	2	4	21—18	14
7.	Steaua	12	5	2	5	16—14	12
8.	A.S.A. Tg. M.	12	5	2	5	16—21	12
9.	Sportul stud.	12	5	1	6	19—15	11
10—11.	Politehnica Tim.	12	4	3	5	9—11	11
	Steagul roșu	12	4	3	5	9—11	11
12.	Rapid	12	4	3	5	14—16	11
13.	Politehnica Iași	12	3	1	6	11—15	11
14.	Jiul	12	4	2	6	13—14	10
15.	C.F.R. Cluj	12	4	2	6	15—26	10
16.	Sport Club Bacău	12	4	1	7	14—20	9
17.	U.T.A.	12	4	1	7	12—19	9
18.	Petrolul	12	3	2	7	12—17	8

ROMÂNIA PARTICIPĂ CU O ECHIPĂ COMPLETĂ LA BALCANIADA DE HALTERE DE LA ATENA

La sfîrșitul săptămînii viitoare se va desfășura la Atena Balcaniada la haltere. La 16 noiembrie are loc Congresul balcanic, iar la 17 și 18 noiembrie se vor desfășura întrecerile. România va alinia o formație completă, alcătuită (în ordinea categoriilor) din : **Ion Hortopan, Stan Dinică, Marian Grigoraș, Aurel Miuț, Constantin Dumitru (și Gh. Bercea), Gh. Mîinea, Spiridon Herghelegiu** și **Vasile Deac.**

DINAMOVIADA DE VOLEI

ECHIPA NOASTRĂ MASCULINĂ ÎN FINALĂ

Semifinalele pentru locurile 1—4 în competiția internațională de volei, Dinamoviada, au atras ieri după-amiază, în sala din Șos. Ștefan cel Mare un public mai numeros ca de obicei.

Reuniunea a fost deschisă de echipele **Amrokan** (R.P.D. Coreeană) și **Levski Spartak** (Bulgaria). Partida a fost în majoritatea timpului echilibrată și a reținut atenția publicului spectator, făcîndu-l să participe la joc tocmai datorită acestui element. Voleibalistele coreence au utilizat de această dată mai puțin stilul combinativ care le caracterizează jocul, ceea ce a determinat și echilibrul de care am amintit. Levski Spartak ar fi putut, în condițiile în care adversarele au renunțat în bună măsură la combinații, să profite de aceasta și prin blocaje rapide să se impună cu ușurință, însă acțiunile lor lente în defensivă au permis, totuși, mai scundelor adversare să cîștige în trei seturi printr-o concentrare mai mare în finaluri. S-au detașat Tang Ok-rim, Rii Ciun-ok și Kim Son-sil (Amrokan). Tania Gogova și Maria Petkova (Levski Spartak). Au arbitrat : Gh. Ionescu și D. Rădulescu.

Cea de a doua semifinală feminină a opus formațiile **Dinamo** (U.R.S.S.) și **Dinamo** (România). Un meci de factură tehnică mai modestă, enervant de lent, în care sovieticele s-au impus fără dificultate, deși nu au strălucit nici ele în tot timpul partidei. Bucureștencele au dovedit din nou insuficiența fizică arătată și în jocurile din serie, slăbiciuni grave la preluare, reacții întîrziate la blocaj și rigiditate în linia a doua. În asemenea condiții nici nu aveau cum să-și pună în dificultate adversarele care — cu un blocaj mai înalt — au dominat lupta la fileu. Nici o jucătoare nu s-a remarcat din cele două echipe. Au arbitrat : G. Pecsi (Ungaria) și J. Szlyvka (Polonia).

Rii Ciun-ok finalizează pasa scurtă servită de Tang Ok-rim. Fază din partida semifinală dintre Amrokan și Levski Spartak.

Foto : S. BAKCSY

Cea mai așteptată partidă a semifinalelor a fost aceea dintre formațiile masculine **Dinamo** (România) și **Dinamo** (U.R.S.S.). Ea a dat naștere unei dispute de mare tensiune, mai cu seamă prin faptul că din sextetul nostru, apreciat ca favorit în acest meci, lipsea Gabriel Udișteanu, care s-a accidentat ieri dimineață, la antrenament. Așa cum era de prevăzut, voleibaliștii noștri au început, prin urmare, cu un sextet modificat și cu teama că jocul nu se va închega ca în formula obișnuită.

Setul I, care a durat exact cît o repriză de fotbal, a fost extrem de disputat, chiar dacă pe tabela de marcaj voleibaliștii români au avut, pînă spre final, avantaj de 4—5 puncte. Replica dinamoviștilor sovietici a fost, în această parte, deosebit de puternică, ei reușind, într-un moment de slăbiciune a bucureștenilor, să refacă handicapul ce-i despărțea de adversari și chiar să preia conducerea (de la 7—12 au făcut 14—13 !). Finalul a fost dramatic și epuizant din punct de vedere fizic și, mai ales, nervos. Însă echipa română a izbutit să și-l adjudece, după ce a fost condusă de cîteva ori în prelungiri și după ce a anulat 9 setball-uri ale sovieticilor. Era de presupus că, după acest set maraton, una dintre

Aurelian BREBEANU

(Continuare în pag. a 4-a)

DUMINICĂ, LA VALENCE

RUGBYȘTII ROMÂNI AȘTEAPTĂ CU ÎNCREDERE MOMENTUL EXPRIMĂRII PROGRESELOR REALIZATE

VALENCE, 9 (prin telefon). După o călătorie plăcută în care atmosfera tinerească a prevalat, iată-i pe rugbyștii români oaspeți ai orașului Valence, devenit de cîteva zile „capitala sportului cu balonul oval". Aici se va inaugura, de fapt, sezonul internațional al „cocoșilor". (Fiindcă meciurile cu Japonia, chiar și cel de la Bordeaux, nu sînt luate de specialiști prea în serios...).

Așadar, echipei române îi revine dificila, dar frumoasa misiune de a proba forța XV-lui francez, care — după cum se știe — consideră anuala sa întîlnire cu selecționata României drept o ultimă și serioasă verificare a posibilităților înaintea „Turneului celor 5".

Interesul față de partida de duminică este enorm la Valence și pare sigur că stadionul municipal „Chambellière" va cunoaște o atmosferă de zile mari și un record de spectatori — 18 000 !

Elie Cester, căpitanul XV-lui Valence Sportif, totodată titular în linia a II-a a națională franceze, este foarte mișcat de faptul că va juca pentru prima oară în fața propriilor lui susținători. **„Am puțin trac** — a declarat el ziariștilor — **cu atît mai mult cu cît românii sînt întotdeauna adversari dificili. Simt ceva cu totul deosebit jucînd acasă, dar gîndesc că totul va fi în cele din urmă bine".**

Toate ziarele de vineri dimineață publică ample informații în legătură cu sosirea rugbyștilor români în Franța, cu trecerea lor prin Paris. Astfel, cotidianul de sport „l'Equipe" inserează un amplu reportaj, care începe în prima pagină cu o mare fotografie pe 5 coloane (aproape cît toată pagina !), înfățișîndu-i pe înaintașii reprezentativei României — **Cioarec, Fugigi, Ciornei, Munteanu, Dumitru, Postolache, Șerban, Dinu, Pop** și **Atanasiu** — ținîndu-se la braț...

„Rugbyștii români, la început de drum", iată explicația acestei fotografii uriașe. Plimbarea braț la braț vrea să simbolizeze unitatea și omogenitatea XV-lui românesc, atuuri de care francezii vor trebui să țină seama în calculele lor. Reportajul continuă în interiorul ziarului, sub semnătura lui **Guy Sitruq,** și poartă titlul **„Am întîlnit români încrezători".**

(Continuare în pag. a 4-a)

Campionatele naționale de gimnastică

IERI, PE AFIȘ, EXERCIȚIILE IMPUSE

Dan Grecu a avut și la actuala ediție a campionatelor republicane o comportare remarcabilă, ocupînd primul loc după exercițiile impuse

PITEȘTI, 9 (prin telefon). Finalul „stagiunii competiționale" interne marchează aici, în Sala sporturilor din localitate, desemnarea echipelor campioane ale țării la categoria maeștri și maestre, precum și stabilirea ierarhiei interne la individual compus masculin. Întrecerea a început vineri dimineață cu exercițiile impuse pentru gimnaștii care aspiră la poziții fruntașe în campionatul intern. Un număr surprinzător de mic de maeștri (doar 10) s-a prezentat la start, astfel că n-a fost deloc o problemă prea complicată pentru campionul en-titre, **Dan Grecu,** să se anunțe din nou principalul favorit al competiției. Deși exercițiile impuse au dat serios de furcă tuturor finaliștilor, inclusiv campionului nostru absolut, a fost totuși evidentă superioritatea trio-ului Dan Grecu, Mircea Gheorghiu și Mihai Borș.

Totuși, nu ne putem declara mulțumiți de nivelul la care au fost prezentate impusele, chiar dacă acceptăm circumstanța că este pentru prima oară cînd ele sînt executate într-o întrecere oficială. Destul de multă nesiguranță, greșeli de execuție (mai ales la inele și bară fixă), numeroase bîlbîieli și chiar aparții penibile, cu defecțiuni flagrante de ținută, de tehnică sau de prezentare generală.

Dan Grecu, cu cunoscuta-i constanță, a obținut note peste 9 la toate aparatele acumulînd un avans ce poate fi hotărîtor în desemnarea campionului țării. În evident progres s-a prezentat Mircea Gheorghiu, cu evoluții remarcabile la cal cu minere și sărituri.

În cursul după amiezii au intrat în concurs, tot cu exercițiile impuse, echipele de maestre. A fost un spectacol agreabil, cu multe evoluții de ridicată valoare tehnică la care și-au adus contribuția aproape toate cele 44 de sportive care s-au prezentat în competiție. Cu mult interes au fost urmărite evoluțiile Alinei Goreac și Ancăi Grigoraș, proaspăt medaliate la C.E. de la Londra, Nadiei Comăneci și Teodorei Ungureanu, speranțe de mîine ale gimnasticii noastre feminine.

Iată primii clasați după exercițiile impuse : **masculin:** 1. Dan Grecu 55,05 ; 2. Mircea Gheorghiu 53,60 ; 3. Mihai Borș 52,35 etc.; **feminin :** 1. Liceul de gimnastică Oraș Gh. Gheorghiu-Dej 184,65 p ; 2. Dinamo Buc. 177,15 p ; 3. S.C. Bacău 172,05 p ; 4. C.S.Ș. Buc. 169,30 p, 5. Șc. sp. Oradea 168,75 p, 6. C.S. Arad 167,85 p.

Simbătă, sînt programate exercițiile liber alese pentru maeștrii și maestrele din țară cărora vom cunoaște echipele campioane pe 1973 și campionul absolut la individual compus.

Constantin MACOVEI

Agenda activități sportive de masă

MULTIPLE ACȚIUNI ÎN MUNICIPIUL BUCUREȘTI

Simbătă și duminică, tineretul din municipiul București va fi din nou prezent la numeroase acțiuni sportive de masă.

Astăzi, de pildă, de la ora 15, sala Institutului de limbi străine va găzdui „Cupa anilor I" la gimnastică, rezervată echipelor de facultăți aparținînd — în principal — Universității. Și tot astăzi, începînd de la ora 14,30, pe stadionul „23 August" va avea loc finala „Cupei de iarnă" la fotbal, organizată de sectorul III.

Mîine, alte trei acțiuni :

● De la ora 9, în sălile de sport ale școlilor generale nr. 19 și 172 se va desfășura concursul de tenis de masă organizat de sectorul I, cu participarea elevilor din unitățile de învățămînt de toate gradele.

● De la ora 10 pe stadionul Politehnica este programat „Crosul de toamnă" al Centrului Universitar București. Participă cîteva mii de studenți și studente.

● La aceeași oră, în pădurea Băneasa se va da startul în „Cupa cerbilor", concurs de orientare turistică organizat de asociația sportivă Electra.

„CROSUL TINEREȚII"

„Crosul tineretii" a fost denumită competiția organizată recent, în cinstea zilei de 7 Noiembrie, de către asociația sportivă Voința din cadrul cooperativei „Tehnometalica" din București. Pe aleile complexului sportiv Voința s-au întrecut, cu acest prilej, în interesante curse de alergări, 261 de tineri, dintre care 136 de fete. A fost o întrecere reușită, în care ambiția tinerilor atleți a făcut ca toți să termine cursa. Pe primele locuri s-au clasat : **Georgeta Ghiță, Paulina Ene** și **Rodica Avram,** la fete, **Mihai Ciobanu, Ion Slave** și **Gheorghe Mutiș** la băieți.

JUDEȚUL SUCEAVA Atletismul, la ordinea zilei !

În cîteva orașe din județul Suceava vor avea loc simbătă și duminică diferite concursuri atletice. La Fălticeni, de pildă, în organizarea CJFES se va desfășura un concurs de selecție în probe de demifond și aruncări, cu participarea elevilor din toate școlile orașului și din cele ale comunelor învecinate. Este o acțiune care se înscrie în suita altora, similare, menite să depisteze elemente pentru **centrul de atletism al județului Suceava,** în curs de construire la Fălticeni.

Duminică sînt programate crosuri de toamnă în localitățile Rădăuți, Vatra Dornei, Gura Humorului.

Constantin ALEXA, coresp. județean

Sala Floreasca, azi gong inaugural

„CUPA PRIETENIA" LA JUDO

În sala Floreasca din Capitală va începe astăzi, la ora 10, cea mai importantă competiție din calendarul Federației române de judo — „CUPA PRIETENIA". După cum se știe, în loturile republicane — fie ele și de seniori — la multe dintre categorii titularii sînt sportivi tineri, ce au meritul de a-i fi depășit — unii dintre ei chiar categoric — pe concurenții cu activitate competițională îndelungată. Acum, juniorii selecționați în echipele care vor participa la întrecerile tradiționalei competiții internaționale au prilejul, pentru prima dată, să facă pași însemnați pe drumul afirmării. Antrenorii își pun îndeosebi mari speranțe în **Jozsef Szakacs** (cat. 63 kg), **Viorel Răuț** (cat. 58 kg), **Nițu Gelu** (cat. 65 kg), **Lazăr Loghin** și **Toma Mihalache** (cat. 70 kg), **Ioan Balint** (cat. 85 kg) și **Constantin Georgescu** (cat. 93 kg).

Desigur, confruntările vor fi deosebit de dificile. Este suficient să amintim că printre sportivii oaspeți sînt și medaliați la ultima ediție a campionatelor europene : **Ingolf Lahr** (cat. 63 kg) și **Wolfgang Zernikov** (cat. 93 kg), ambii din R.D. Germană, au cucerit titlurile continentale la categoriile respective, sovieticul **Aristotel Spirov** (cat. 70 kg) a obținut medalia de argint, iar cubanezul **Cobrera Manalejo** (cat. 70 kg)

PROGRAMUL DE AZI

Orele 10—13 : întrecerile din cadrul turuirilor preliminare ; Ora 17 : festivitatea de deschidere ;

Orele 17,20—20,30: partidele din recalificări, semifinale, finale și festivitatea de premiere.

(Continuare în pag. a 2-a)

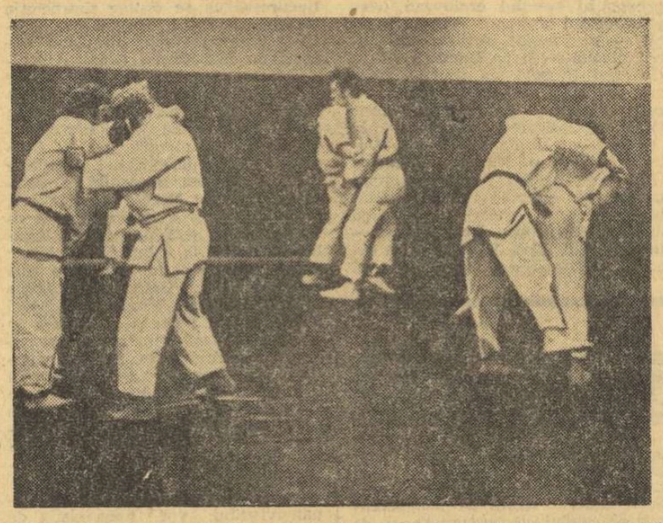

Lotul sportivilor sovietici a efectuat ieri după-amiază un antrenament în sala de judo „Olimpia" din Capitală.

Foto : S. BAKCSY

Între 13-18 noiembrie la Nitra [Cehoslovacia]

„TURNEUL PRIETENIA" PENTRU JUNIORI LA HOCHEI

Între 13 și 18 noiembrie se va desfășura în localitatea Nitra (Cehoslovacia) ediția a III-a a turneului de hochei rezervat echipelor de juniori din țările socialiste, „Turneul Prietenia".

În vederea participării la acest important turneu — prima manifestare internațională din calendarul acestui sezon al hocheiștilor juniori — au fost selecționați următorii jucători : **Mircea Avram, Zoltan Gergely, Sandor Gall, Alexandru Gabrieli, Gabriel Nuțescu, Marian Moldoveanu, Marian Butti, Alexandru Hălăuca, Gheorghe Bălășoiu, Constantin Dumitru, Ștefan Chițu, Nicolae Vișan, Zoltan Naghi, Adrian Olenici, Lajos Bartales, Francisc Sandor, Istvan Szabo, Radu Sfichi, Deneș Csiszer** și **Tibor Peter.** De pregătirile lotului nostru — care va pleca azi spre Nitra — s-au ocupat antrenorii **Virgil Crihan, Emeric Mezei** și **Alexandru Kalamar.**

Echipa României face parte din seria A, alături de selecționatele U.R.S.S., Poloniei și Ungariei. În seria B se vor întrece echipele R. D. Germane, Bulgariei și Cehoslovaciei. În primul meci al turneului hocheiștii noștri vor juca marți dimineața în compania reprezentativei Poloniei.

SINDICATELE ȘI ATRIBUȚIILE LOR PRIVIND SPORTUL DE MASĂ

SPIRIT DE RĂSPUNDERE, DAR NU PESTE TOT...

Hotărîrea Plenarei C.C. al P.C.R. din 28 februarie — 2 martie a.c. cu privire la dezvoltarea continuă a educației fizice și sportului precizează, printre altele, că **„Uniunea Generală a Sindicatelor... și celelalte organizații de stat și obștești cu atribuții în mișcarea sportivă răspund de organizarea și desfășurarea educației fizice și a sportului de masă în domeniile lor de activitate, asigurînd ca întregul tineret, masele oamenilor muncii să practice sistematic exercițiile fizice și sportul".**

La scurt timp după apariția acestui important document de partid, Comitetul Executiv al Consiliului Central al Uniunii Generale a Sindicatelor, a adoptat un cuprinzător plan de măsuri, din care extragem : **„Ca parte integrantă a procesului de educație a oamenilor muncii, sportul ocupă un loc important în activitatea permanentă a sindicatelor,** CARE RĂSPUND DE ORGANIZAREA ȘI DESFĂȘURAREA EDUCAȚIEI FIZICE, TURISMULUI, SPORTULUI DE MASĂ...".

Avînd precizate foarte exact și detaliat sarcinile ce le revin în organizarea de acțiuni sportive accesibile salariaților, care să contribuie la fortificarea organismului acestora, la dezvoltarea capacității fizice și creșterea puterii lor de muncă, la prevenirea efectelor sedentarismului, la reducerea cazurilor de îmbolnăviri — cele mai multe comitete sindicale (acestea fac, de astădată, obiectul investigațiilor noastre) manifestă interes și preocupare susținute. Am întîlnit, în timpul raidului efectuat la cîteva mari întreprinderi bucureștene, președinți de comitete sindicale pe agenda cărora, alături de probleme de protecția muncii, de reducere la minimum a poluării de orice natură — angrenarea salariaților în diverse forme ale exercițiului fizic constituie o preocupare majoră. Cum — din fericire cazurile sînt izolate și cu totul particulare — am întîlnit și nepăsare, chiar atunci cînd comitetul sindicatului n-ar fi avut altceva de făcut decît să confirme conducerii întreprinderii că, realmente, asociația sportivă are nevoie de o popicărie care, oricum, începută fiind și neterminată, putea fi finisată în cîteva zile cu forțele proprii ale asociației sportive. Cu condiția să fi primit aprobarea...

PREȘEDINTA COMITETULUI SINDICATULUI: „ȘI SPORTUL FACE PARTE DIN VIAȚA OAMENILOR"

Am avut șansa ca în primul nostru raid prin cîteva asociații sportive din întreprinderi ale Capitalei să întîlnim o președintă de comitet sindical pentru care sportul, exercițiul fizic, sînt puse pe același plan cu multiple alte preocupări menite să înlesnească oamenilor o viață sănătoasă. Firește, la Filatura Română de Bumbac, ca și în alte părți, comitetul sindicatului este angrenat în efortul general de îndeplinire, înainte de termen, a planului cincinal. În acest efort al tuturor, cu atît mai mult trebuie apreciată preocuparea pentru ca și sportul să fie, zi de zi, pe agenda de lucru a comitetului sindicatului, a președintei acestuia în mod special, în cazul de față...

Ne aflăm în biroul tovarășei **Ioana Gae,** președinta Comitetului sindicatului de la F.R.B. În dimineața acelei zile, președinta avusese multe probleme de rezolvat și, fiind în compania **Elenei Toma,** președinta asociației sportive, ne-am exprimat îndoiala în ceea ce privește o posibilă convorbire pe teme de sport cu președinta sindicatului. Dar Ioana Gae a fost foarte punctuală și, la ora stabilită dinainte, a intrat în birou pregătită pentru un dialog. Nu ne-a trebuit mult să constatăm că nu acceptase de circumstanță discuția. Știa rezultate din activitatea de masă și de performanță a asociației, cunoștea nume de tinere care se evidențiaseră cu ocazia diferitelor manifestări sportive, știa, în fine, la ce anume acțiuni urmează să fie prezente reprezentantele asociației de la F.R.B.

Despre angrenarea în activitatea sportivă de masă a salariaților de la F.R.B. (ale căror rezultate sînt apreciate atît la Consiliul municipal al sindicatelor, cît și la C.M.E.F.S.) vom scrie mai puțin, oprindu-ne asupra preocupării comitetului sindicatului, a președintei acestuia, pentru ca exercițiul fizic să fie tratat tot atît de serios cum sînt tratate problemele producției. După ce, de două ori în acest an, activitatea asociației sportive a fost analizată în comitetul sindicatului, acest organism și-a planificat de o asemenea manieră munca, încît un activist (doi, dacă acțiunile erau mai multe) să știe permanent ce trebuie întreprins pe linia atragerii oamenilor în practicarea exercițiului fizic. **Leanca Niță,** din secția de finisaj, organizator de grupă sindicală, membră în comitetul sindicatului, a primit

Ion GAVRILESCU

(Continuare în pag. a 2-a)

SPECIALIȘTII au cuvîntul

Cu toate că sfîrșitul acesta de săptămînă nu este așa de bogat în întreceri ca cele precedente, totuși, unele dintre confruntările sportivilor noștri fruntași solicită interesul prin valoarea și echilibrul lor. Se poate spune că în cîteva discipline ne aflăm chiar în momente de vîrf, așa cum este cazul gimnasticii și popicelor, iar în altele activitatea se apropie de punctul său maxim, cum se întîmplă în hochei. Dar, nimeni nu va putea mai bine să aprecieze aceste lucruri decît tehnicienii în cauză, cărora pentru deplina edificare a cititorilor le dăm, ca de obicei, cuvîntul.

UN INTERESANT CUPLAJ ÎN CAPITALĂ

HOCHEI

Astăzi și mîine va avea loc în Capitală un nou și interesant cuplaj hocheistic, determinat de disputarea celei de a doua etape a Diviziei A. Datorită unor cauze obiective (lotul de juniori evoluează în Cehoslovacia, la Nitra, în cadrul „Turneului Prieteniei") celelalte două partide programate în cadrul Diviziei au fost amînate, deoarece unele dintre formațiile din grupa secundă (Liceul nr. 1 Miercurea Ciuc și I.P.G.G. București) dau lotului de juniori numeroși componenți. Din acest motiv, au loc doar două meciuri în prima grupă valorică: **Dinamo București — S.C. Miercurea Ciuc și Steaua — Dunărea Galați.** În legătură cu aceste două jocuri am solicitat antrenorilor de la Dinamo București și Dunărea Galați opiniile lor.

MIHAI FLAMAROPOL (Dinamo București): „După încheierea meciurilor din cadrul Cupei României antrenamentele desfășurate într-un ritm mai intens decît de obicei, au urmărit, în mod deosebit, îmbunătățirea jocului în apărare, una dintre principalele carențe ale formației noastre. Am insistat asupra comportării fundașilor și asupra aportului atacanților la acest moment de joc, realizînd — cred eu — un sensibil progres în aceste privințe. Organizarea apărării a fost în jocurile cu Dunărea Galați, mai ales în cel de al doilea, punctul forte al echipei noastre și eu sper ca în viitor să nu mai avea necazuri la acest capitol. În privința celor două întîlniri cu S.C. Miercurea Ciuc trebuie să precizez că jucătorii acestei formații au dovedit la prima lor evoluție din Capitală că sînt într-un mare progres. Deci, vom avea o sarcină mai dificilă. Totuși, opinez că Dinamo București se va impune și va cîștiga ambele jocuri".

ION TIRON (Dunărea Galați): „Formația noastră a început Divizia handicapată de lipsa de pregătire specifică, pe gheață. A fost un concurs nefericit de împrejurări, care a determinat ca patinoarul din orașul nostru să fie oprit cîtva timp. Dar, chiar dacă nimeni nu este vinovat de acest lucru, totuși noi am suportat consecințele. În plus, avînd foarte mulți elevi în echipă obligați să fie prezenți la cursuri, ar fi fost cu totul altfel dacă în prima etapă jucam pe teren propriu, așa cum fusese inițial programat. În concluzie nu putem încă evolua la valoarea obișnuită. Știm însă să ne apărăm cu dîrzenie șansele și în primul meci cu Dinamo București am dovedit din plin acest lucru. În cele două confruntări cu Steaua sper ca jucătorii mei să se mobilizeze și mai mult și să acționeze cu maximum de atenție. În acest fel cred că putem da o replică consistentă valorosului nostru adversar".

O ETAPĂ DESTUL DE CALMĂ ÎN RETURUL CAMPIONATULUI DIVIZIONAR

TENIS DE MASĂ

Sîmbătă și duminică, returul Diviziei A programează o etapă destul de calmă (a VI-a din totalul de nouă), fără întîlniri ale căror rezultate să poată avea repercusiuni evidente în finalul competiției. Doar la fete și această doarece fruntașa clasamentului Progresul București nu susține nici un meci acum, prima formație de la C.S. Arad (antrenor E. Procopeț) va trece, pentru moment, pe locul întîi după victoria pe care o va obține cu siguranță — sîmbătă — împotriva ultimei clasate, Voința București. Sîmbăta viitoare însă, partida dintre bucureștence și arădence va fi hotărîtoare pentru desemnarea campioanei.

Iată însă și opinia unui antrenor, cel al echipelor Progresul București care conduc în clasamentele campionatelor republicane:

Prof. **NICOLAE ANGELESCU** (Progresul): „În etapa de azi și mîine, singurele partide feminine au loc la Arad unde echipele gazdă, C.S. Arad I și II vor primi replica ultimei clasate, Voința București, în fața căreia nu vor avea prea multe probleme de rezolvat pentru a ieși învingătoare. În întrecerea băieților, liderul clasamentului, Progresul București va primi — sîmbătă — replica formației din Tg. Mureș, Comerțul, dar șanse le sînt de partea noastră. Din garnitura pe care o voi alinia, **Aurel Ovanez, Sergiu Luchian, Virgil Sindeanu și Alexandru Buzescu,** va fi interesant de urmărit, în special, evoluția primului care, săptămîna care urmează va fi prezent ca titular al reprezentativei țării la campionatele internaționale ai Ungariei. Un alt jucător selecționat în lotul național, **Ion Panait** își va face o ultimă verificare în cadrul întîlnirii pe care echipa lui, Voința București, o va juca în deplasare, cu C.S. Arad. În rîndurile gazdelor s-ar putea să apară și experimentatul Tiberiu Covaci. Oaspeții rămîn favoriți în ciuda eforturilor pe care băieții colegului Procopeț le fac pentru a scăpa de locul precar ocupat în clasament.

O întrecere echilibrată se dispută duminică, în Capitală, între Locomotiva București și Școala sportivă Buzău, învingătoarea urmînd să-și consolideze oarecum poziția a treia în clasamentul final.

În sfîrșit, ultima partidă programată în această etapă va opune — duminică — echipei bucureștene Politehnica pe Comerțul Tg. Mureș. Așteptăm să vedem dacă tînărul component al formației studențești, **Dan Ghiță,** va confirma buna lui comportare din returul campionatului de juniori, desfășurat săptămîna trecută la Hunedoara și unde el a fost o adevărată revelație".

„AȘTEPTĂM CU ÎNCREDERE EVOLUȚIILE MAESTRELOR ȘI MAEȘTRILOR GIMNASTICII NOASTRE"

GIMNASTICĂ

Între 9—11 noiembrie, Sala sporturilor din Pitești găzduiește întrecerile campionatelor de gimnastică pe echipe rezervate senioarelor și seniorilor. Cu acest prilej am solicitat secretarului general al F.R.G., **prof. Nicolae Vieru,** cîteva impresii asupra desfășurării importantei competiții:

NICOLAE VIERU: „După desemnarea campioanelor de junioare, iată că ne aflăm în fața unor noi examene ale gimnaștilor noștri fruntași — campionatele pe echipe rezervate senioarelor și seniorilor. Ambele întreceri, programînd atît exerciții impuse cît și liber alese (numai la băieți), reprezintă pentru noi startul într-o nouă etapă importantă de pregătire, cea premergătoare campionatelor mondiale de anul viitor ce se vor desfășura la Varna. Avem toate motivele, deci, să așteptăm cu încredere evoluțiile maeștrilor și maeștrilor noștri. La masculin, ca și în anii precedenți, lupta se va da între echipele Dinamo și Steaua, participarea fiind destul de redusă. Regretăm că nu am putut include în concursul pentru desemnarea campioanei pe echipe și exercițiile impuse, din cauza insuficientei lor pregătiri de către toți finaliștii. În schimb, la feminin, în condițiile participării unui grup masiv de maeștre, anticipăm un spectacol de bună valoare tehnică. Titlul și-l vor disputa, cu șanse apreciabil egale, echipele S.C. Bacău, Liceul de gimnastică Orașul Gh. Gheorghiu-Dej, Dinamo București, Clubul sportiv școlar București, alcătuite din sportive care au reprezentat de multe ori culorile țării în competiții internaționale.

Rezultatele obținute în acest an de gimnaștii români la C.E. de la Grenoble și Londra ne obligă să fim foarte exigenți cu evoluțiile maeștrilor gimnasticii noastre, să le pretindem exerciții de ridicată valoare internațională, spre a putea aștepta cu încredere participarea echipelor României la C.M. de anul viitor".

DERBYUL FEMININ AL CAPITALEI, VOINȚA — GLORIA, DESCHIS ORICĂRUI REZULTAT

POPICE

În cadrul etapei a VI-a a campionatului Diviziei A la popice femei, în seria Sud, se dispută unul dintre cele mai importante jocuri, și anume acela dintre două echipe fruntașe bucureștene, Voința și Gloria. Iată ce declară despre acest derby bucureștean cei doi antrenori:

Al. ANDREI (Voința): Meciurile dintre cele două formații au fost totdeauna frumoase și viu disputate. De fiecare dată, în ultimele două ediții ale competiției, a cîștigat echipa gazdă. Acum noi sîntem în postura de gazde... Cu toate că Gloria are acum o poziție mai avantajoasă în clasament, eu cred totuși că noi păstrăm șanse mai mari. Dar, și la popice... bila e rotundă.

C. NEGUȚOIU (Gloria): Fetele noastre sînt într-o formă foarte bună, dovadă ultimele rezultate din campionat și jocul recent cu puternica formație maghiară, Ferencvaros Budapesta pe care am întrecut-o la o diferență apreciabilă. Jocurile pe arene străine ridică însă totdeauna semne de întrebare. Unele dintre componentele echipei noastre se antrenează în cadrul lotului pe arena Voința, ceea ce e un atu în plus pentru noi. Apoi trei dintre jucătoarele Gloriei obțin și „afară" rezultate în jur de 420 p d. Oricum, partida va fi de un bun nivel tehnic și deschisă oricărui rezultat.

ECHIPA MASCULINĂ DE HANDBAL A ȚĂRII ÎNAINTEA UNOR SEVERE EXAMENE INTERNAȚIONALE

Discuție cu antrenorul federal Nicolae Nedef

Socotită prin amploarea sa, dar mai ales prin succesul cunoscut la ultimele ediții, una din marile întreceri sportive ale primelor luni din anul viitor, campionatul masculin de handbal este încă din aceste zile în centrul atenției numeroșilor iubitori ai acestui sport. Se comentează șansele, se fac pronosticuri, se discută cu aprindere asupra evoluției handbalului. Mai presus de orice se fac, însă, pregătiri. Antrenamente, partide de verificare, în general pregătiri intense, lucrîndu-se cu migală și cu grijă la definitivarea loturilor reprezentative, la îmbogățirea bagajului tehnic, tactic și fizic al celor mai buni jucători. Handbaliștii români sînt și ei prinși în acest vîrtej, caracteristic apropierii marilor competiții mondiale. Unul după altul termenele de verificare s-au scurs, etapele de pregătire s-au consumat, lotul nostru intrînd în aceste zile în cea de a doua perioadă de maximă formă a sa, care trebuie să ajungă la vîrf în zilele „Trofeului Carpați" de la Cluj (20—25 noiembrie), la care vor lua parte, alături de cele două selecționate ale țării noastre, reprezentativele iugoslaviei, R.D. Germane, Danemarcei și Uniunii Sovietice. Înainte de aceasta, însă, un alt test stă în fața handbaliștilor din prima garnitură: dubla confruntare cu selecționata Cehoslovaciei, programată în zilele de 15 și 17 noiembrie în sala Olimpia din Timișoara.

În legătură cu aceste apropiate dispute internaționale, dar mai cu seamă din dorința de a afla noutăți despre comportarea selecționaților la ultimele teste (cele două partide din deplasare cu reprezentativa R.F. Germania) am solicitat antrenorului federal Nicolae Nedef cîteva opinii.

— După cîștigarea „Trofeului Iugoslavia" și a turneului internațional de la Martin, ca să amintim doar cele mai importante examene internaționale de pînă acum ale lotului, cum apreciați rezultatele din partidele cu R.F. Germania (n.n. o victorie: 17—15 și o înfrîngere: 14—15)?

— Ținînd seama de faptul că mulți componenți ai lotului au lucrat sporadic în ultimul timp din cauze obiective (examene, accidentări etc.) cred că rezultatele nu pot fi considerate decît mulțumitoare. Se putea cîștiga și al doilea joc. Dar numai în cazul cînd nu s-ar fi ratat așa de mult, dacă o bună parte din jucători ar fi manifestat mai multă concentrare în fazele decisive. Mă refer în special la creșterea calmului și a siguranței în joc, la atingerea unor cote de luciditate care să le permită unor handbaliști să judece rapid și bine fiecare situație, acționînd eficient, indiferent de manevrele adversarului. Mă gîndesc la sportivii tineri ca **Tudosie, Voina** sau **Cosma,** dar și la unii mai încercați pe plan internațional, cum este cazul lui **Licu** și **Stökl,** care acționează pripit, fără rafinamentul, luciditatea sau oportunitatea tactică necesare unor confruntări pe... muche de cuțit. Ne așteaptă întîlniri extrem de importante, în care fiecare fracțiune de secundă, fiecare fază, fiecare minge au o greutate înzecită. Dacă ratezi cu seninătate ocazie după ocazie, pentru ca apoi să fii obligat să lupți din greu pentru a remonta un handicap nu poți să construiești cu spor un mare rezultat pe plan mondial.

— Pentru că a venit vorba de ratări: cum s-au comportat jucătorii cu șut, cei ce acționează de regulă la 9 m?

— Nu pe deplin mulțumitor. Așteptăm și de la ei mai multă responsabilitate, mai multă decizie în acțiuni. **Birlalan** și **Kicsid** au făcut evidente progrese, dar ei trebuie să știe că nu au atins nivelul pe care-l dorim. **Gunesch,** care are un aport decisiv în apărare, nu este încă suficient de îndrăzneț în atac, nu acționează cu tupeul și cu siguranța unui handbalist cu gabaritul și experiența sa. Un lucru îmbucurător în această direcție îl constituie simțitorul progres făcut de **Dan Marin.** L-am așteptat mult timp și abia acum începe să dea satisfacție. Sincer vorbind mă bucur mult pentru el...

— Există, desigur, și multe lucruri bune de spus, pentru că altfel rezultatele ar fi greu de explicat...

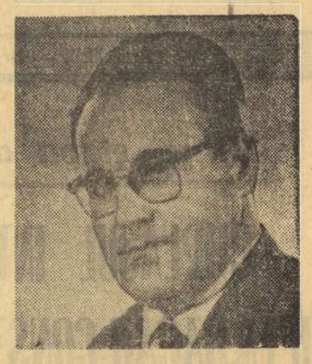

— Fără îndoială. Nu vreau să se creadă că în timp ce alte selecționate naționale au progresat, noi am bătut pasul pe loc. Nu uitați că noi am construit o echipă, care chiar de la început nu și-a dezmințit renumele, ocupînd locul III la J.O. de la München. Timpul a trecut și acum lotul nostru are contur și se afirmă pe plan internațional. Voi sublinia că în ultimul timp a crescut mult puterea de luptă și capacitatea de rezistență la efort. Sistemul defensiv, unul din factorii determinanți azi în obținerea marilor performanțe în handbal, începe să devină mai mobil și, pe măsură ce va crește responsabilitatea fiecărui jucător în lupta directă cu un adversar, apărarea echipei noastre va fi mai elastică, va reacționa mai prompt în funcție de intențiile tactice ale diferiților adversari. Rămîn însă la opinia că trebuie să lucrăm mult și foarte serios în continuare. Progresele sau faptul că lacunele pot fi ușor remediate nu pot constitui argumente liniștitoare. Știu cum se pregătesc alții și împreună cu colegul meu Oprea Vlase sîntem deciși să nu pierdem... cadența. Am speranța că cei ce au rezistat pînă acum exigențelor noastre vor ști să se mobilizeze și pe mai departe. Avem de apărat, nu peste multă vreme, titlul de campioni ai lumii și nimeni nu are dreptul să creadă că pînă în ziua finalei — eu sper să ajungem acolo... — a făcut prea mult.

Călin ANTONESCU

SÎMBĂTĂ ȘI DUMINICĂ ÎN SĂLILE I.E.F.S.

Finalele „Cupei României" la scrimă

„Cupa României" la scrimă, principala competiție internă a sezonului, a ajuns la ultima etapă — finalele. Evenimentul se va consuma sîmbătă și duminică. Gazdă — sălile Institutului de Educație Fizică și Sport din Capitală, puse la dispoziție cu multă generozitate, federației de resort de către rectoratul institutului și conducerea clubului I.E.F.S.

Finalele vor reuni cîte 16 trăgători de fiecare armă, după cum urmează:

FLORETĂ BĂRBAȚI: Țiu, Ardeleanu, Bănică, Falb, Al. Ionescu, C. Niculescu, Kuki, Moise, Miclos, T. Mureșanu, Petruș, Decse, Ursovici, Bejenaru, Pordea și Hetz. De reținut prezența unor floretiști consacrați, ca Mureșanu, Țiu, Falb, Ardeleanu, Bănică, alături de reprezentanți ai tinerei generații, în frunte cu Kuki, Pordea și Hetz. Duelul celor 16 este deschis oricărui rezultat...

FLORETĂ FEMEI: Ileana Gyulai, Olga Szabo, Suzana Ardeleanu, Ecaterina Stahl, Magdalena Bartoș, Aurora Crișu, Viorica Draga, Elena Pricop, Adriana Morosan-Dragomir, Eva Lucaci, Elisabeta Doară, Agatia Halchin, Eva Pallay, Eva Lengyel, Rodica Onu și Maria Habala. În ciuda unor absențe notabile (Ana Pascu, Marina Stanca-Filip, Suzana Saplontay etc.), întrecerea floretistelor promite să ofere un spectacol de cea mai bună calitate, o veritabilă reeditare a finalei campionatului republican individual de senioare. În prim plan se situează Ileana Gyulai, Olga Szabo, Magdalena Bartoș și Viorica Draga, protagoniste la toate concursurile din ultima vreme. Cu mult interes însă este așteptată și evoluția foarte tinerei Aurora Crișu, care reintră într-un concurs de anvergură, după o absență de aproape șase luni din activitatea competițională.

SPADA: Iorgu, Al. Istrate, Dobos, Bărăgan, P. Szabo, Manta, Podeanu, Török, Duțu, Cerea, N. Istrate, Ștefănică, Pongrați, B. Domjanschitz, Vitalyos, Dumitrescu. Concursul ar putea să însemne un nou succes al experimentatului reprezentant al Medicinii Tg. Mureș, Anton Pongrați. Așteptăm însă, de data aceasta ca valorosul nostru spadasin să fie mai ferm talonat de ceilalți specialiști ai acestei probe și în principal de Bărăgan, P. Szabo, Duțu și Iorgu. Și la spadă, cîteva absențe forțate — Huszar și Angelescu.

SABIE: Irimiciuc, Culcea, Nilcă, Marin, Mustață, Dobre, Crișu, Alexe, Pop, Michere, Vlad Șerban, Popovici, Turcu, Mihăileanu, Fodor, Spînu. Chiar și cu Irimiciuc dar fără D. Popescu, sancționat de F.R.S., ambii de la Politehnica Iași, finala se pare că se va rezuma la o angajare în lupta pentru locul I a trăgătorilor de la Steaua, în principal Nilcă, Culcea și Marin...

Pentru a asigura reușita competiției, forul de specialitate a numit în colectivul de arbitri, o serie de tehnicieni dintre cei mai reputați, în frunte cu **Sorin Poenaru, Ștefan Haukler, Hariton Bădescu, Ladislau Rohoni, Cornel Pelmuș, Virgil Teodorescu, Gheorghe Matei** și **Nicolae Marinescu.**

Programate în ajunul Campionatelor balcanice de scrimă (21—25 noiembrie), finalele „Cupei României" reprezintă un ultim test în vederea acestei importante întreceri internaționale, care va fi găzduită de capitala țării noastre. Un succes în această competiție ar putea determina ca mulți dintre finaliști — mai ales dintre cei tineri — să fie incluși în loturile republicane... **(T. ST.)**

Spadasinul Paul Szabo *(C.S.M. Cluj), unul dintre protagoniștii finalei „Cupei României"*
Foto: Paul ROMOȘAN

ANA PETRESCU (Gloria) ȘI VASILE PARASCHIV (Constructorul) ÎNVINGĂTORI ÎN MECIURILE INDIVIDUALE DE POPICE CU FERENCVAROS BUDAPESTA

În cea de a doua manșă — turneul individual — a dublei întîlniri internaționale de popice dintre echipele bucureștene Gloria (f), Constructorul (m) și cunoscutele formații maghiare, Ferencvaros Budapesta, victoria a revenit popicarilor români. Componentele formației Gloria, care au întrecut și în jocul pe echipe fosta campioană a Ungariei, au dominat concursul individual, ocupînd primele trei locuri de o manieră categorică. **Ana Petrescu** a fost cea mai bună jucătoare a reuniunii. Ea a obținut 461 p d (în partida pe echipe, cu două zile înainte, realizase 455 p d). Pe locurile 2 și 3 s-au clasat Marieta Drăghici cu 446 p d și respectiv, Margareta Bordei cu 434 p d. Prima sportivă din formația oaspete a fost Kálmánné Nádasi — 410 p d.

La întrecerea bărbaților reprezentanții clubului Constructorul au avut o comportare mai bună decît în confruntarea pe echipe, primul loc revenind acum lui **Vasile Paraschiv** cu 909 p d. Popicarii din sextetul campion al Ungariei au ocupat locurile următoare: 2. Gusztav Garbas — 905 p d, 3. Janos Bencze — 896 p d.

Revanșa acestor întîlniri amicale va avea loc între 3—8 decembrie, cînd Gloria și Constructorul se vor deplasa la Budapesta.

★

Arbitrul român Dumitru Stoica a fost invitat să conducă dubla întîlnire internațională amicală de la Budapesta (17—18 noiembrie) dintre reprezentativele de popice ale Ungariei și Austriei.

„CRITERIUL TINERETULUI" LA BOX

Astă seară actul final al competiției

GALAȚI, 9 (prin telefon).

După trei zile de întreceri, timp în care s-au consumat 56 de meciuri, competiția pugilistică „Criteriul tineretului" — inițiată de ziarul „Munca", în colaborare cu F.R. Box și C.J.E.F.S. Galați — își va consuma sîmbătă seara, în Palatul sporturilor din localitate, ultimul său act — finala. Din cei aproximativ 80 de concurenți, prezenți la startul întrecerilor, în această ultimă reuniune vom urmări evoluțiile celor mai buni 22 de aspiranți la titularizarea în echipa națională ce urmează să reprezinte sportul cu mănuși din România la competiția continentală a tineretului de anul viitor.

În rîndul celor ce concurează pentru titlurile de cîștigători ai ediției a IV-a a „Criteriului tineretului" sînt prezenți o serie de pugiliști cunoscuți iubitorilor acestei discipline sportive din țara noastră ca **Paul Dragu, Florian Ghiță, Vergil Sîrbu, Carol Hajnal, Damian Cimpoiești, Pavel Istrate, Mircea Simon, Gheorghe Matache, Costică Dafinoiu,** sportivi care s-au mai evidențiat și cu prilejul altor competiții interne sau internaționale. În același timp, în confruntarea finală a acestei importante competiții rezervată tinerilor pugiliști vor putea fi urmăriți și o serie de concurenți aproape necunoscuți pe ringurile noastre, cum sînt **Nicolae Chipirog** (Nicolina Iași), **Constantin Nicolae** (Viitorul Vidra), **Ion Gavrilă** (Voința Buzău), **Nicolae Stoenescu** și **Ghiocel Grozea** (Box Club Brăila), pentru care „Criteriul tineretului", reprezintă rampa de lansare în viitoarea sportului de performanță.

Categoria cea mai mică va aduce în ring pe **P. Dragu,** un valoros produs al boxului craiovean (elev al tînărului antrenor Mihai Goanță) — în prezent legitimat la clubul Steaua — și pe **Dumitru Negru** (Dinamo Brașov) un sportiv apreciat ca avînd mai puține șanse la primul loc în această întrecere. Pentru cîștigarea turneului la „muscă" vor lupta **I. Gavrilă** (Voința Buzău) și **Nicolae Stoenescu** (B.C. Galați), doi tineri remarcați cu prilejul actualei întreceri gălățene. „Cocoșul" craiovean cu garda inversă, **Constantin Buzdugeanu** — învingătorul lui I. Vancea — va încerca să-l depășească pe suceveanul **Marin Vornicu,** cel ce l-a eliminat din competiție pe gălățeanul Al. Barbu. **Fl. Ghiță** (Electroputere Craiova) are toate șansele să ocupe primul loc la „pană" în disputa cu tînărul reprezentant al Box Clubului Galați, **G. Grozea.** La „semiușoară" **V. Sîrbu** (Dinamo Brașov), care n-a strălucit în evoluțiile de pînă acum, continuă totuși să rămînă favorit în meciul cu **A. Turcitu** (Chimia Craiova). **C. Hajnal** (Metalul Salonta) — unul dintre cei mai talentați boxeri din tînăra generație — va trebui să depășească pe **D. Petropavlovschi** (Progresul București) ca să cîștige supremația categoriei ușoare. Hajnal s-a calificat greu în finală, în urma disputei cu I. Budușan (asupra victoriei lui s-au purtat, de altfel, multe discuții). **Damian Cimpoiești** (Dinamo Brașov) pornește net favorit în meciul final al categoriei semimijlocie avînd ca adversar pe **N. Constantin** (Viitorul Vidra). La mijlocie mică vitalitatea deosebită a gălățeanului **Pavel Istrate** îi va aduce, probabil, victoria și în disputa cu **Vasile Didea** (C.S.M. Reșița). Finală în familie la categoria mijlocie: vor concura cei doi colegi de sală de la Box Club Brăila, **Ion Răducu** și **Anghel Papuc.** Plusul de tehnică a lui Papuc poate fi hotărîtor în acest meci dacă, bineînțeles, va putea contracara forța și combativitatea lui Răducu. La semigrea va fi foarte interesant de urmărit cum va reuși să se descurce revelația acestui turneu, **N. Chipirog** (Nicolina Iași) în fața multiplului campion de juniori **Mircea Simon** (Dinamo București). Se pare că superioritatea tehnică și experiența dinamovistului vor avea cîștig de cauză. Greii **Costică Dafinoiu** (B.C. Brăila) și **Gheorghe Matache** (Dinamo București) vor lupta pentru primul loc; meciul lor promițînd să fie interesant cu toate că Dafinoiu pornește cu mari șanse.

Reuniunea finală este programată sîmbătă, de la ora 17, în Palatul sporturilor din Galați.

Mihai TRANCĂ

SPIRIT DE RĂSPUNDERE, DAR NU PESTE TOT...

(Urmare din pag. 1)

sarcina de a se ocupa de participarea tinerelor de la F.R.B. la concursul de gimnastică din cadrul „Cupei Diana"; alt membru din comitet, **Gh. Ionescu,** din secția de pregătație, a fost desemnat să coordoneze și să sprijine asociația sportivă în mobilizarea la concursurile de orientare turistică și în organizarea de duminici cultural-sportive. Și așa am putea oferi multe exemple. Ne oprim aici, nu înainte, însă, de a transcrie părerea președintei comitetului sindicatului, anume că **„activitatea sportivă face parte din viața oamenilor și, deci trebuie privită cu deplină seriozitate".**

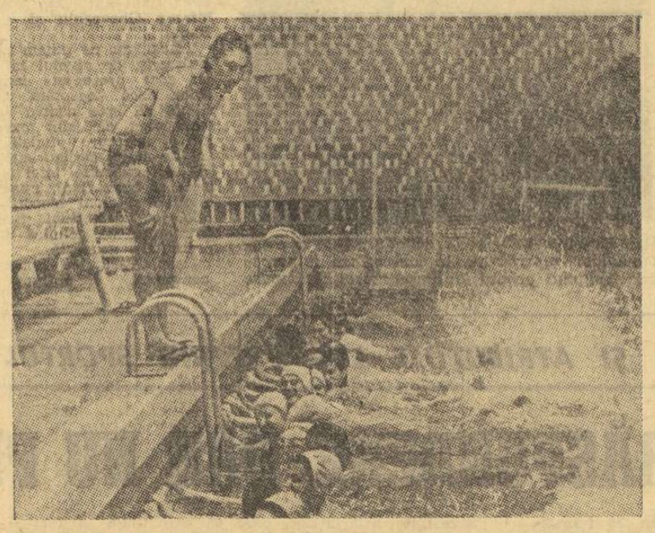

După orele de program, salariații întreprinderilor de comerț exterior din Capitală se destind, participînd la întreceri de înot
Foto: Paul ROMOȘAN

CEI PATRU DE LA „COMEX"

Există în București o asociație sportivă a salariaților din întreprinderile profilate pe comerț exterior, „Comex". Ni s-a părut atractivă o investigație în preocupările acestei asociații, cu atît mai mult cu cît exercițiul fizic pentru un funcționar ce stă opt ore pe scaun, este extrem de necesar. Înțelegînd acest lucru, președintele asociației sportive de la „Comex", profesorul **Ion Șovăilă,** și-a dat seama că singur nu va putea munci astfel ca rezultatele să fie dintre cele mai bune. În consecință, a solicitat sprijin din partea președinților comitetelor sindicatelor din întreprinderile Romchim, Romtrans, Tehnoimport-export, Românoexport, Mașinexport, Prodexport, Exportlemn, M.C.E. etc. Cu ce s-a ales președintele asociației? — dacă se poate spune astfel. Cum era de așteptat, cu solicitudine din partea celor mai mulți președinți de comitete sindicale și activiști din comitete, sprijin cu atît mai apreciat cu cît venea din partea unor oameni angajați efectiv în procesul de muncă, și pentru care activitatea de președinți de sindicat este sută la sută obștească. Dacă la Tehnoimport, la M.C.E., la ILEXIM, la Metalimport s-a reușit ca după orele de birou salariații să găsească o destindere în parcurgerea cîtorva ture în bazinul de înot, să joace volei, să fie prezenți la concursuri de orientare turistică — toate acestea sînt și urmarea interesului cu care președinții comitetelor sindicatelor

Gligor Găbăroiu, Anastase Bănică, Mircea Balosin și **Iulian Alexandru** au înțeles să sprijine activitatea sportivă.

CRESC BĂLĂRIILE ...

Despre activitatea asociației sportive de la Combinatul de case din București am mai scris și vom mai scrie lucruri deosebit de îmbucurătoare. Există acolo o secretară de asociație, Aneta Bunghez, pentru care nici munca de dimineață pînă seara pentru amenajarea a două terenuri de tenis, nici căratul sacilor de ciment și nici un alt efort fizic nu sînt prea mari, atunci cînd este vorba de bunul mers al asociației sportive.

Dar, oricît ar vrea, singură nu poate rezolva toate problemele. Într-un sondaj efectuat printre muncitori, tehnicieni și funcționari, s-a desprins dorința acestora de a practica popicele. Secretara și consiliul asociației au făcut investigații și au descoperit în zona Ciurel o popicărie, ale cărei lucrări începuseră, dar fuseseră părăsite. Mai mult, o seamă de materiale de construcții aduse acolo de prin vară, se degradează pe zi ce trece și... dispar. A cui este popicăria? A Consiliului asociației sportive Construcții București. Adică exact a forului tutelar al asociației Combinatului de case. Ar fi fost normal, în această situație, ca fără multe discuții, popicăria să fie terminată și pusă la dispoziția salariaților, așa cum a solicitat Aneta Bunghez. Nu s-a întîmplat, însă, așa. Președintele consiliului asociației sportive, Gh. Smoleanu, refuză să ia în considerație solicitarea amatorilor de sport de la Combinatul de case. În acest timp popicăria continuă să se degradeze. IAR PREȘEDINTELE COMITETULUI SINDICATULUI DE LA COMBINATUL DE CASE NU GĂSEȘTE DE CUVINȚĂ SĂ INTERVINĂ PROMPT, DESI A FOST SOLICITAT, PENTRU REZOLVAREA SITUAȚIEI. Și astfel bălăriile continuă să crească peste ceea ce ar fi trebuit să devină de mult popicărie.

Este de criticat atitudinea pasivă a unor comitete sindicale. Exemplul de la Combinatul de case este mai mult decît edificator. Dar el nu este singurul. Fiind solicitați, în dese rînduri, să ajute la urnirea din loc și impulsionarea activității sportive de masă, Alexandru Stoican și Ion Popescu, președinți ai comitetelor sindicale la Vitrocim și, respectiv, Arcom, s-au făcut totdeauna că n-au auzit nimic. Nici măcar — întrebăm noi — n-au auzit de Hotărîrea de partid, nici de planul de măsuri adoptat de Comitetul Executiv al Consiliului Central al Uniunii Generale a Sindicatelor, privind îmbunătățirea și continua dezvoltare a activității de educație fizică, turism, sport de masă și de performanță din întreprinderi și instituții? Dacă n-au auzit nimic este grav, iar dacă n-au auzit și nu-i interesează este și mai grav. Așteptăm răspunsul...

Agenda

ACTIVITĂȚII SPORTIVE DE MASĂ

GIURGIU „Crosul de toamnă" rezervat școlarilor

Într-o excelentă organizare, în municipiul nostru a avut loc o întrecere atletică intitulată „Crosul de toamnă". Au luat parte școlari de toate vîrstele, aproape 1 000.

Cîștigători: **Camelia Spinu** și **Iulian Mierlea,** ambii de la Școala generală nr. 5. La juniori mici, pe primul loc s-au situat **Elena Zamfir** (Liceul pedagogic) și **Dănuț Neagu** (Liceul „Ion Maiorescu"). În proba seniorilor, victoriile au revenit **Niculinei Dragomir** (Liceul economic) și lui **Mircea Savin** (Liceul „Ion Maiorescu".)

Tot o știre din Giurgiu: în curînd, tineretul va fi beneficiarul unei noi baze sportive care se amenajează în parcul „Alei". Baza sportivă aparține asociației Voința, a cooperativei meșteșugărești „Deservirea" și ea va cuprinde terenuri de handbal, volei și tenis.

Traian BARBĂLATĂ, coresp. județean

IZVORUL MUREȘULUI Consfătuire pe tema activității sportive de masă a tineretului

În prezent se desfășoară la Izvorul Mureșului, o consfătuire inițiată de Secția Sport turism și de pregătire a tineretului pentru apărarea patriei la care participă secretari ai organizațiilor de U.T.C. din întreaga țară. Consfătuirea își propune să dezbată unele aspecte legate de îmbunătățirea sistemului de organizare și de desfășurare a activității sportive de masă a tineretului, cu precădere a elevilor, cea turistică etc. În cadrul consfătuirii vor fi prezentate unele informări, o serie de instructaje. De asemenea își vor expune punctul de vedere reprezentanți ai factorilor cu responsabilități sau atribuții în direcția atragerii tineretului în practicarea activității sportive de masă, în organizarea acțiunilor recreative și de agrement.

OFICIILE JUDEȚENE DE TURISM

Vă asigură petrecerea revelionului într-un cadru plăcut, prin participarea la una din excursiile organizate cu acest prilej în cele mai pitorești zone turistice ale țării: Valea Prahovei, Valea Oltului, litoralul Mării Negre, Nordul Moldovei, cabanele montane din Carpați.

Înscrieri la sediile și filalele oficiilor județene de turism din țară.

(7315) PUBLITURISM

GONG INAUGURAL

(Urmare din pag. 1)

a ocupat primul loc la campionatele panamericane. Alți concurenți emit pretenții justificate la locurile fruntașe: **N. Snegovoi** (cat. 58 kg), **A. Margheanțis** (cat. 65 kg) și **N. Maximov** (cat. 75 kg), din lotul Uniunii Sovietice, **A. Sikora** (cat. 70 kg) și **V. Reszko** (cat. +93 kg), din echipa Poloniei, bulgarii **I. Tanev** (cat. 63 kg) și **T. Atanasov** (cat. +93 kg), cehoslovacii **J. Nejemnic** (cat. 63 kg) și **K. Luska** (cat. 80 kg), mongolii **J. Ianguna** (cat. 58 kg), **S. Tedeanis** (cat. 80 kg) și **V. Djala** (cat. 93 kg), maghiarii **A. Gabor** (cat. 65 kg), **J. Iuhasz** (cat. 75 kg) și **Z. Kovacs** (cat. 80 kg).

Astăzi își vor disputa întîietatea juniorii mici (16—17 ani) la cele 5 categorii de greutate. Partidele vor avea loc pe două saltele concomitent, fiind conduse de arbitrii **J. Kurt** (R.D.G.), **H. Vasiliev** (Bulgaria), **K. Iremzak** (Polonia), **B. Stadler** (Ungaria), **V. Mihailov** (U.R.S.S.) **T. Neam** (R.P. Mongolă), **V. Benes** (Cehoslovacia), **V. Mihailov** (U.R.S.S.), **T. Neam M. Platon, D. Dautner** și **V. Tosun** (România).

CONCURS DE MARȘ PE STADIONUL REPUBLICII

Duminică dimineața, pe stadionul Republicii se va desfășura, în organizarea asociației sportive P.T.T. București, un concurs de marș deschis tuturor categoriilor de participanți: juniori I, II și III și seniori. Primul start se va da la ora 8.45.

MÎINE, DESCHIDEREA VÎNĂTOAREI LA FAZANI

Duminică, începe sezonul de vînătoare la fazani, iar peste o săptămînă (18 noiembrie) se va deschide și vînătoarea la iepuri de cîmp. Înscrierile pe listele de participare la vînătorile colective se fac la sediile filialelor și asociațiilor de vînătoare și pescuit sportiv.

IMPERATIVUL ETAPEI

TUTUROR, ACEEAȘI (NECESARĂ) CONSIDERAȚIE !

Din nou un mare număr de cartonașe galbene (25), într-o singură etapă, cea consumată sîmbătă și duminică — fapt care vine să mențină media, ridicată, în jurul cifrei mai sus înserate.

Se stă rău, deci, în continuare, la capitolul disciplină, de către majoritatea divizionarelor A și pînă cînd federația de specialitate se va hotărî să treacă la pedepse dintre cele mai drastice, cu adevărat exemplare, bine procedează arbitrii sancționîndu-i astfel pe fotbaliștii recalcitranți.

Cum, necum, cavalerii fluierului își fac datoria — aceea de a asigura, cît de cît, jocurilor un cadru normal de desfășurare — numărătoarea cartonașelor colorate, galben sau roșu, pe „cap de jucător", trebuind să cadă, firește, în sarcina altora.

Sînt, însă, toți arbitrii noștri, care oficiază în jocurile principalei competiții interne, imparțiali în absolut toate cazurile de distribuire a acestui „ultim avertisment" înaintea eliminării făptașului căzut în recidivă ?

Din păcate, destule exemple, la temă, oferite de ultimele etape de campionat ne împiedică să răspundem afirmativ la această întrebare : acele „mostre" care ni-l arată PE ACELAȘI ARBITRU foarte operativ în **a scoate cartonașul din buzunar cînd e vorba de a pedepsi pe un jucător al formației oaspete și extrem de zgîrcit în momentul cînd în aceeași culpă cad componenți ai echipei gazdă.**

Știm, în genere, din rîndul formațiilor vizitatoare care practică antijocul, provin fotbaliștii „gratificați" cu un asemenea cartonaș și apare normal ca numărul lor să-l întrecă, în aceste partide, pe cel al jucătorilor sancționați din tabăra adversă. Dar nu peste tot se practică antijocul și, oricum, n-a fost cazul în partidele **Steagul roșu — Jiul, A.S.A. Tg. Mureș — Petrolul, Jiul — S. C. Bacău, „U" — Steaua** ș.a., în care respectivii arbitri O. Anderco, N. Rainea, A. Pîrvu, G. Blau, toți făcînd parte din elita cavalerilor fluierului, n-au recurs, în tot timpul, la aceeași măsură a dreptății pentru ambele tabere, unii dintre ei ghidîndu-se mai mult după proverbul, parafrazat, **„pentru gazde mumă, pentru oaspeți ciumă".**

Cunoscute fiind implicațiile unei asemenea „maniere" — între care timorarea unuia dintre parteneri (cel ce nu o dată, are de înfruntat și un public ostil) este unul dintre factorii ce grevează asupra comportării de ansamblu — se impune ca ea să fie, de îndată, abandonată. În așa fel încît, încă din etapa de mîine, toate echipele să se bucure din partea cavalerilor fluierului de aceeași, necesară, considerație.

G. NICOLAESCU

fotbal

O ETAPĂ INTERESANTĂ, DOMINATĂ DE DERBYUL DINAMO—STEAUA

S.C. BACĂU (16) — UNIVERSITATEA CRAIOVA (1)

ULTIMELE REZULTATE DIRECTE: 1970—71: 3—1 și 0—2; 1971—72: 3—0 și 0—3; 1972—73: 3—2 și 0—1.

Băcăuanii s-au pregătit cu toată atenția pentru întîlnirea de mîine, cu liderul campionatului. Vineri la prînz a avut loc ultimul antrenament, cu conținut fizico-tactic. Antrenorul C. Rădulescu nu s-a decis asupra formației. Toți jucătorii sînt valizi și speră într-o victorie, atît de necesară lor, acum, pentru detașarea din zona periferică a clasamentului.

La **craioveni** continuă să fie indisponibili Velea, Ștefănescu și Oblemenco, și deci nu vor face deplasarea la Bacău. După meciul de miercuri, cu Standard Liège, universitarii au efectuat antrenamente zilnice, inclusiv azi dimineață, după care va urma deplasarea, cu avionul, la Bacău. Antrenorul C. Cernăianu va începe partida cu aceeași formulă de echipă care a intrat pe teren în meciul cu Standard, Niță și Bălan, fiind vîrfuri de atac.

ARBITRUL PARTIDEI: C. Dinulescu (București).

C.S.M. REȘIȚA (3) — POLITEHNICA TIMIȘOARA (10-11)

ULTIMELE REZULTATE DIRECTE: 1950: 1—1 și 2—2.

Deci, prima întîlnire oficială în cadrul Diviziei A între aceste echipe după o pauză de 23 de ani! Derbyul bănățean promite, însă, un joc interesant, plăcut și asta nu numai pentru că C.S.M. ocupă un loc în partea superioară a clasamentului (ceea ce vorbește suficient despre potențialul actual al echipei), dar și fiindcă Politehnica s-a dovedit, pînă acum, o redutabilă parteneră de întrecere.

Și C.S.M., și POLITEHNICA s-au pregătit cu atenție în tot cursul săptămînii. Ca un punct comun: nici una nu a disputat vreo partidă de verificare, mulțumindu-se cu jocuri în familie. Studenții au pus accent la antrenamente pe ameliorarea finalizării și combaterea unor acțiuni specifice echipei rezistente. În timp ce C.S.M. va alinia formația care a încheiat pe Dinamo, de la Politehnica vor lipsi — probabil — Mehedințu (recidiva unei entorse) și Dascu (bolnav).

ARBITRUL PARTIDEI: Otto Anderco (Satu Mare).

F.C. CONSTANȚA (2) — POLITEHNICA IAȘI (13)

ULTIMELE REZULTATE DIRECTE: 1970—71: 2—1 și 2—3; 1971—1972: 2—2 și 1—3. În campionatul trecut, echipa ieșeană a activat în divizia secundă.

După două deplasări consecutive, la Bacău și București, **constănțenii** vor evolua mîine, din nou, în fața propriului public, întîlnind, de asemenea, o echipă care susține al doilea joc la rînd, în deplasare. În vederea acestei partide, ei au urmat programul de pregătire obișnuit, care a cuprins, joi după-amiază, și un joc-școală cu formația locală Portul, din Divizia C. Pentru meciul de mîine, antrenorul Em. Hașoti anunță următorul „unsprezece" probabil : **Ștefănescu — Ghirca, Stoica, Antonescu, Nistor — Constantinescu, Vigu — Tănase, Caraman, Mărculescu, Lică.**

Ieșenii au susținut marți o întîlnire internațională amicală cu echipa sovietică Nistru din Chișinău, proaspăt promovată în campionatul unional, pe care au învins-o cu scorul de 3—1 (2—0), prin golurile marcate de **Lupulescu, Incze și Alloaie**, respectiv **Teslev**. În cursul zilei de azi, jucătorii Politehnicii se vor deplasa la Constanța.

ARBITRUL PARTIDEI: Aurel Bentu (București).

STEAGUL ROȘU (10-11) — PETROLUL (18)

ULTIMELE REZULTATE DIRECTE: 1970—1971: 2—0 și 0—4; 1971—1972: 3—0 și 0—0; 1972—1973: 4—0 și 0—1.

Istoria întîlnirilor dintre cele două formații indică o evidentă valorificare a avantajului terenului, de către gazdele partidei programată duminică în orașul de la poalele Tîmpei. Asta nu înseamnă, însă, că **stegarii brașoveni**, privesc liniștiți confruntarea cu actuala deținătoare a „lanternei roșii". Antrenorul N. Proca este, fără îndoială, foarte circumspect. Indisponibilitatea lui Adamache continuă să-i dea suficiente griji, ca și faptul că în ultimul timp, acasă, atacanții săi au dat dovadă de o exasperantă ineficacitate.

De partea cealaltă **Petrolul**, într-o prelungită criză de formă, supradimensionată și de elemente de ordin moral, pare teoretic, cu puține șanse de a realiza un rezultat surpriză, dar tocmai situația precară a echipei ploieștene în clasament l-ar putea genera acestela energii capabile să forțeze neprevăzutul.

ARBITRUL PARTIDEI: Constantin Petrea (București).

C.F.R. CLUJ (15) — F.C. ARGEȘ (5-6)

ULTIMELE REZULTATE DIRECTE: 1970—1971: 2—2 și 1—4; 1971—1972: 1—0 și 1—2; 1972—1973: 1—0 și 2—3.

Ieri, prin intermediul telefonului, **antrenorul secund al feroviarilor, I. Chirilă**, ne spunea că **jucătorii clujeni**, afectați de severa înfrîngere de la Craiova, au lucrat zi de zi, iar marți și joi au susținut meciuri-școală cu echipa de tineret și, respectiv, cea de juniori, pentru punerea la punct a unor probleme de joc. Vineri s-a efectuat ultimul antrenament. Toți jucătorii sînt apți pentru a fi folosiți, dar, asupra formației probabile, antrenorii încă nu s-au fixat. La **Pitești**, după cum ne-a spus **prof. A. Dima**, F.C. Argeș a urmat programul obișnuit de pregătiri, cu antrenamente pînă vineri; joi a susținut și un meci de verificare, cu Textilistul (din Divizia C), pe care a învins-o cu 4—1. Autorii golurilor, toți cei patru atacanți: **Troi, Radu, Dobrin, Jercan**. Azi, F.C. Argeș pleacă la Cluj cu avionul (via București), iară M. Popescu, indisponibil.

ARBITRUL PARTIDEI: Gr. Birsan (Galați).

JIUL (14) — A.S. ARMATA TG. MUREȘ (8)

ULTIMELE REZULTATE DIRECTE: În ediția 1970—71, A.S.A. Tg. Mureș a activat în Divizia B: 1971—72: 0—0 și 0—2; 1972—73: 1—1 și 0—1.

Cu antrenamentul de ieri după-amiază, jucătorii din Petroșani și-au încheiat pregătirile din această săptămînă „pentru meciul cu A.S. Armata. Joi, minerii au susținut un joc de verificare cu divizionara C Minerul Lupeni. Scor 5—0, în ciuda absenței lui Mulțescu, accidentat, căruia i s-a scos ieri ghipsul de la gleznă. Antrenorul Traian Ivănescu nu s-a decis în privința formulei de echipă.

Și la **A.S.A.** sînt probleme de alcătuire a formației. Pisiaru și Naghi sînt bolnavi și, probabil, nu vor putea fi folosiți. Joi, mureșenii au jucat la Sovata, cu formația locală Lacul Ursu, întîlnire pe care au cîștigat-o cu 2—0, prin punctele înscrise de Mureșan. Fundașul central Unchiaș s-a refăcut și nu este exclus ca el să evolueze mîine la Petroșani.

ARBITRUL PARTIDEI: N. Petriceanu (București).

U.T.A. (17) — „U" CLUJ (4)

ULTIMELE REZULTATE DIRECTE: 1970—1971: 0—0 și 0—3; 1971—1972: 1—0 și 0—2; 1972—1973: 1—1 și 0—0.

Formația **arădeană** care, în ultima etapă, a pierdut nemeritat la București, în fața Rapidului, deși a evoluat bine în cea mai mare parte a meciului, speră să demonstreze — și prin punctele adunate în clasament — că se află în plină redresare. După cum ne-a spus antrenorul **Jurcă**, antrenamentele zilnice din această săptămînă, ca și victoria netă (7—0) înregistrată în jocul de verificare susținut cu divizionara C, Strungul Arad, dovedesc forța de joc crescută a echipei sale. Formația probabilă este cea aliniată la începutul partidei cu Rapidul.

Studenții clujeni au pus accent în această săptămînă, după cum ne-a spus **Remus Cîmpeanu**, pe viteză. În partea a doua a antrenamentului de joi, „U" a susținut două reprize a 30 de minute cu echipa de tineret-rezerve. Ulițeanu, accidentat, va fi, după toate probabilitățile recuperat. Se preconizează din nou folosirea lui Coca, drept „vîrf" și a lui Mureșan, ca mijlocaș.

ARBITRUL PARTIDEI: Em. Păunescu (Vaslui).

DINAMO (5-6) — STEAUA (7)

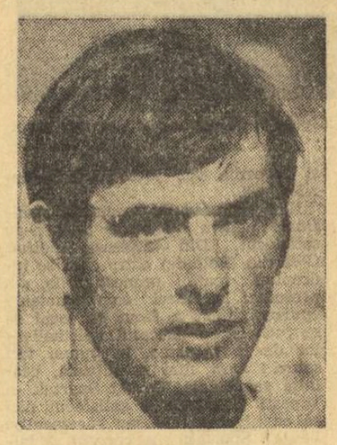

CHERAN

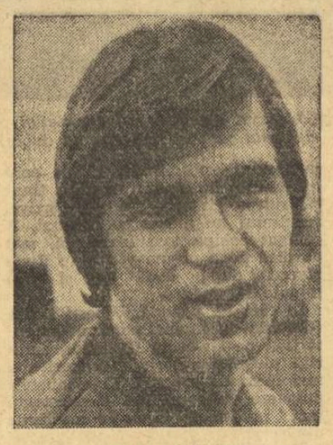

IORDĂNESCU

ULTIMELE REZULTATE: 1970—71: 3—0 și 1—0, 71—72: 1—0 și 1—0; 72—73: 2—1 și 2—0.

DINAMO s-a reîntors joi după-amiază în Capitală. Comportarea foarte bună din meciul de la Madrid, după o perioadă în care echipa din sos. Ștefan cel Mare nu a dat satisfacție, a readus multe speranțe în tabăra dinamovistă. Speranțe ce explică seriozitatea cu care elevii lui Ion Nunweiller au tratat antrenamentul programat ieri dimineață. Formația pentru partida de mîine va fi, după toate probabilitățile, cea care a început întîlnirea de miercuri. Jucătorii Stelei s-au pregătit întreaga săptămînă cu gîndul la un derby de zile mari și la... o victorie, victorie pe care echipa lui Gh. Constantin nu a mai obținut-o de trei ani în fața vesnicei sale rivale. Printre antrenamentele zilnice, două partide de verificare: miercuri cu Metalul și joi cu Flacăra Roșie. „11"-le probabil: **Haidu — Sătmăreanu, Smarandache, Sameș, N. Ionescu — Dumitru, Dumitriu IV — Pantea, Răducanu, Năstase, Iordănescu.**

ARBITRUL PARTIDEI: V. Topan (Cluj).

RAPID (12) — SPORTUL STUDENȚESC (9)

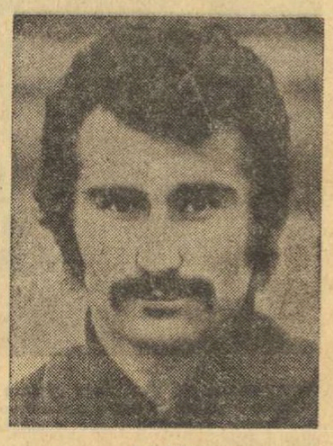

NEAGU

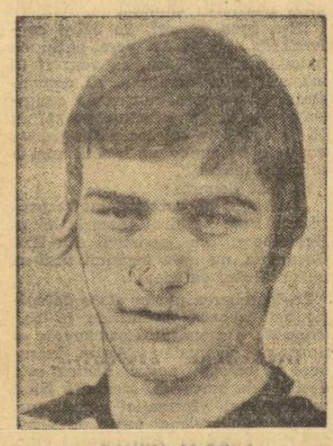

SANDU MIRCEA

ULTIMELE REZULTATE DIRECTE: 1972—73: 2—2 și 1—1.

În „deschiderea" ultimului cuplaj interbucureștean al sezonului se întîlnesc pe gazonul stadionului „23 August" două echipe care au terminat victorioase în etapa precedentă. În campionatul trecut, confruntările Rapid—Sportul studențesc s-au încheiat nedecise. Vom consemna, oare, mîine al treilea egal? E foarte greu de anticipat în ce parte va înclina balanța, fiind vorba de un meci între două bucureștene, între două formații echilibrate, în care joacă doi portari buni, dar și atacanți capabili să marcheze goluri în orice meci. Neagu, Ion Constantin, Dumitriu II, Mircea Sandu (dacă va reintra). Cele două echipe s-au pregătit intens în această săptămînă, efectuînd mai multe antrenamente (Rapidul — și o deplasare pînă la Moscova). În partida de mîine, probabil, vor fi aliniate formațiile din etapa trecută.

ARBITRUL PARTIDEI: Victor Pădureanu (București).

ANTRENORII EXPLICĂ INSUCCESELE DIN CUPELE EUROPENE

ION NUNWEILLER: „Pe propriul teren a ratat calificarea formația mea..."

„Făcînd acum — după consumarea celor 180 de minute de joc, susținute în compania lui Atletico — bilanțul comportării noastre în turul doi al Cupei campionilor europeni, va trebui să spun, poate nu o noutate, că aici la București, în prima manșă disputată pe terenul nostru, am ratat calificarea în faza superioară a competiției. Și una dintre explicațiile principale ale acestei nereușite constă în imposibilitatea de a alinia — în urmă cu două săptămîni, pe stadionul Dinamo — o formație în plenitudinea capacității sale valorice și combative. Mai precis, la București, am jucat fără doi titulari (Dumitrache și Cheran) și cu trei dintre jucătorii noștri de bază (Deleanu, Moldovan și D. Georgescu) nerefăcuți după meciul de la Craiova. **În aceste condiții, prima dispută cu Atletico — echipă căreia într-un fel i-am supraevaluat posibilitățile, acest lucru constituind pentru noi un handicap moral — nu ne-a adus nici măcar satisfacția minimă a unui rezultat egal, care astăzi ar fi contat enorm în economia generală a dublei întîlniri cu fotbaliștii spanioli.**

Cu totul alta a fost situația în retur, la Madrid. Aici, pentru prima oară după mult timp, am avut prilejul să alcătuim o formație completă, apță de eforturi maxime, care după un studiu complimentar, al raportului de forțe, s-a comportat la nivelul adevăratului său potențial valoric, reușind un egal și o evoluție, în ansamblu foarte bună, pe terenul aceluiași adversar care ne învinsese în prima manșă. Și n-a lipsit mult ca la Madrid — în ciuda șanselor hîrtiei — să obținem victoria și chiar calificarea. Spunînd acest lucru, am în vedere faptul că, la scorul de 2—1 pentru noi și în momentul cînd dețineam cu autoritate controlul întîlnirii, am ratat cîteva excelente ocazii de a înscrie și, în plus, am fost frustrați de un penalty clar, a cărui transformare ar fi dat un cu totul alt curs jocului. Am fi realizat, poate, astfel, o spectaculoasă reeditare a calificării de la Trnava din 1971. Și nu mi se pare că asa ceva ar fi fost o mare surpriză, atîta timp cît toți băieții au crezut într-o asemenea eventualitate și s-au aflat chiar la un pas de ea"!

C. CERNĂIANU: „Ne lipsește experiența competițională"

„Universitatea Craiova nu a jucat la nivelul maxim al posibilităților ei reale în cele două meciuri cu Standard Liège, perioada respectivă găsindu-ne într-o descreștere a formei sportive, care a început să se profileze încă de la meciul cu Dinamo, de la Craiova. Cîțiva jucători de bază au dat un randament scăzut (Niță, Tarălungă, Niculescu), la care s-a adăugat și accidentarea lui Oblemenco, fapt care a generat o dereglare de ansamblu a întregii formații. **Cert este că în competiții europene echipele noastre joacă foarte reținut, manifestînd o oarecare teamă față de renumele adversarilor.** După părerea mea, este normal să se întîmple așa, datorită lipsei de experiență competițională generată de numărul redus de jocuri internaționale susținute pe parcursul întregului an cu echipe valoroase. Nouă ne-au prins foarte bine cele două meciuri cu Honved Budapesta și O.F.K. Beograd, disputate înaintea începerii campionatului, cu ocazia jubileului clubului F.C. Argeș. Dar trebuie să recunoaștem, totuși, că acestea au fost insuficiente pentru pregătirea în bune condițiuni a unei formații care participa într-o competiție europeană atît de importantă. La echipele noastre fruntașe se observă un mare decalaj în privința modului de abordare a meciurilor de acasă, față de cele din deplasare. Pe teren propriu, cînd adversarul se grupează în defensivă, lipsa de tehnicitate a jucătorilor noștri, adecvată spațiilor restrînse, îi pune în imposibilitatea să se descurce în fața apărărilor supraaglomerate. În deplasare, prin folosirea armei contraatacului, așa cum s-a întîmplat cu noi la Florența, și cu Dinamo la Madrid, comportarea de ansamblu ca și rezultatele au fost superioare întîlnirilor din țară. După opinia mea, trebuie făcut ceva în privința căderii psihice a jucătorilor, care se demobilizează foarte ușor, în clipa în care sînt conduși sau chiar egalați. Aceasta s-a văzut pregnant și în jocul nostru de miercuri, cu Standard Liège, cînd, după golul egalizator, toți jucătorii, resemnîndu-se, au depus armele, lăsîndu-i pe jucătorii belgieni să preia inițiativa".

ŞEDINȚA BIROULUI FEDERAL

Aseară a avut loc obișnuita ședință de lucru a Biroului F.R.F. în cadrul căreia au fost luate în discuție o serie de probleme curente ale activității fotbalistice din țara noastră. Cu acest prilej, a fost supus dezbaterii și s-a aprobat programul de desfășurare a consfătuirii cu antrenorii din centrele de pregătire ale juniorilor și copiilor, precum și din secțiile de fotbal ale unităților de învățămînt. Acțiunea aceasta urmează a avea loc în perioada 3—7 decembrie, la București, concomitent cu organizarea ultimei etape a cursului de perfecționare a antrenorilor din grupele de clasificare A și B, care vor trebui să-și susțină lucrările de specialitate în fața comisiei Colegiului central al antrenorilor.

Sesizat de ineficacitatea avertismentelor date de arbitri în teren și pentru întărirea disciplinei în spiritul întrecerii sportive, Biroul federal a luat hotărîrea ca, începînd cu etapa a XIII, să convertească în suspendare cumulul de cartonașe galbene, după următorul criteriu : cei care vor cumula în viitor trei cartonașe galbene vor fi suspendați o etapă ; cei care în prezent au la activ trei cartonașe galbene vor primi în mod automat, la primul avertisment, o etapă suspendare ; cei care au în prezent 4—5 cartonașe galbene, la primul avertisment vor fi sancționați cu două etape suspendare, fără o altă hotărîre specială a comisiei de resort a F.R.F.

Biroul federal a mai luat în discuție problema modului de desfășurare a etapei 16-imilor „Cupei României", stabilind ca o dată cu aceasta etapă, în care vor intra în întrecere și echipele primului eșalon divizionar, toate meciurile să se desfășoare pe terenuri neutre, în afara cazurilor în care intervin înțelegeri directe pentru disputarea jocurilor pe terenul unuia dintre cei doi adversari.

În sfîrșit, tot în cadrul ședinței sale de aseară, Biroul federal a stabilit data de 14 decembrie 1973 pentru convocarea plenarei Comitetului federal cu următoarea ordine de zi : 1) Analiza activității fotbalistice interne și internaționale pe anul 1973 și stabilirea obiectivelor principale pentru anul viitor ; 2) Măsuri pentru îmbunătățirea activității în rîndul juniorilor și copiilor ; 3) Măsuri organizatorice.

Unde mergem

SÎMBĂTĂ

FOTBAL : Stadion Dinamo, ora 14.30: Dinamo — Steaua (tineret-rezerve), teren F.R.B., ora 14.30: I.O.R. — Sportul Ciorogîrla (Div. C). **HOCHEI : Patinoar „23 August"**, ora 16: Steaua — Dunărea Galați, ora 18: Dinamo — S.C. M. Cluc (meciuri în cadrul Diviziei A). **JUDO : Sala Floreasca**, de la orele 10 și 17 : Turneul internațional „Cupa Prietenia". **LUPTE: Sala Steaua**, ora 16: Steaua — C.S. Satu Mare — C. S. Arad; **sala Dinamo**, ora 16: Dinamo București — Farul Constanța — A.S.A. Bacău (reuniuni din cadrul campionatului republican pe echipe la greco-romane). **POPICE : Arena Voința**, ora 16: Voința — Gloria, arena Giulești, ora 18: Rapid — Voința Constanța, arena Laromet, ora 16: Laromet — Petrolul Băicoi (meciuri din cadrul campionatului feminin, Div. A). **SCRIMĂ : Sala I.E.F.S.**, ora 14.30: finalele „Cupei României" (floretă fete și sabie). **TENIS DE MASĂ : Sala Progresul**, ora 10: Progresul București — Comerțul Tg. Mureș (meci în cadrul campionatului republican masculin pe echipe). **TIR : Poligonul Dinamo**, ora 16.30: întreceri în cadrul campionatului Capitalei la arme cu aer comprimat.

DUMINICĂ

CICLOCROS : Cartierul Titan (bd. Liviu Rebreanu), ora 10: întreceri în cadrul campionatului municipal. **FOTBAL : Stadion „23 August"**, ora 14.30 : Rapid — Sportul studențesc (Div. A), ora 16.15: Dinamo — Steaua (Div. A), **stadionul Giulești**, ora 10.30: Rapid — Sportul studențesc (tineret-rezerve), ora 12.15: selecționata feroviară a orașului București — selecționata feroviară a orașului Skoplje (meci amical între echipele de old-boys) : **stadion Metalul**, ora 11: Metalul — Autobuzul (Div. B), **teren Voința**, ora 11: Voința — Tehnometal (Div. C), **teren Triumf**, ora 11: Triumf — Argeșul Mihăilești (Div. C), **stadion Progresul**, ora 11 : Unirea Tricolor — Olimpia Giurgiu (Div. C), **teren Sirena**, ora 11: Sirena — Flacăra roșie (Div. C), **teren Laromet**, ora 11 : Laromet — Azotul Slobozia (Div. C), **teren T.M.B.**, ora 11: T.M.B. — Șoimii TAROM Buc. (Div. C). **HOCHEI : Patinoar „23 August"**, ora 16: Steaua — Dunărea Galați, ora 18: Dinamo — S.C. M. Cluc (meciuri în cadrul Diviziei A). **JUDO : Sala Floreasca**, de la orele 10 și 17 : Turneul internațional „Cupa Prietenia". **POPICE : Arena Constructorul**, ora 8 : Constructorul — Rapid (meci în cadrul campionatului masculin, Divizia A). **RUGBY : Teren Parcul Copilului**, ora 9.30 : Grivița Roșie — Dinamo (meci în cadrul Cupei F.R.R.), **teren Tineretului IV**, ora 9 : Clubul sportiv școlar — Grivița Roșie (partidă în cadrul campionatului de juniori), ora 10.30 : Sportul studențesc — Gloria (meci în cadrul cupei F.R.R.). **SCRIMĂ : Sala I.E.F.S.**, ora 8.30: Finalele „Cupei României" (floretă băieți și spadă). **TENIS DE MASĂ : Sala Progresul**, de la ora 9: Politehnica București — Comerțul Tg. Mureș, ora 12: Locomotiva Buc. — Sc. sportivă Buzău (meciuri în cadrul campionatului republican masculin pe echipe). **TIR : Poligonul Dinamo**, ora 8.30 : întreceri în cadrul campionatului Capitalei la arme cu aer comprimat. **VOLEI : Sala Dinamo**, ora 9 : Medicina — Farul Constanța (A.f.).

EXCURSII DE REVELION!

● BUNĂ DISPOZIȚIE ! ● ANTREN ! ● AMBIANȚĂ PITOREASCĂ !

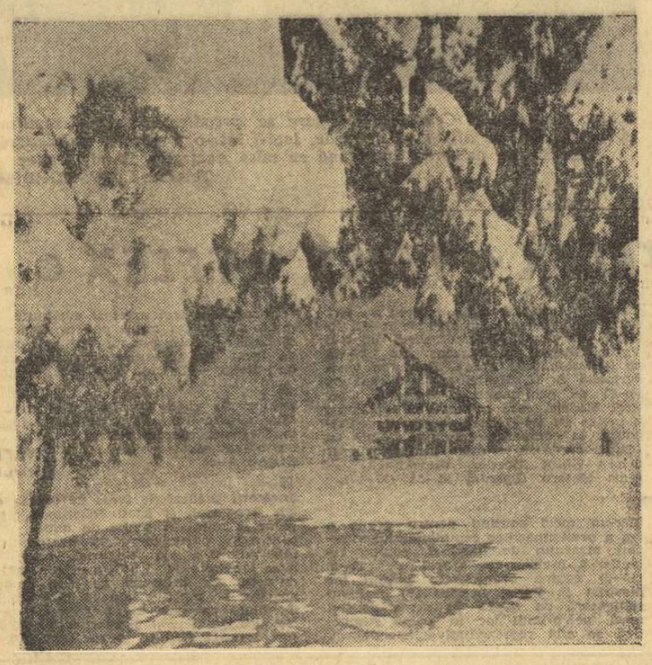

Toate acestea vă așteaptă în excursiile organizate de către ÎNTREPRINDEREA DE TURISM, HOTELURI ȘI RESTAURANTE BUCUREȘTI, cu ocazia revelionului 1974:

● **pe Valea Prahovei** (Predeal, Sinaia, Bușteni) ;

● **pe Valea Oltului** (Călimănești, Căciulata, Govora, Olănești);

● **la cabanele de pe Valea Prahovei și Valea Ialomiței;**

● **în localitățile Iași, Piatra Neamț, Tg. Neamț, Agapia, Cluj, Sibiu;**

● **pe litoral;** la NEPTUN, MANGALIA, MAMAIA și EFORIE NORD;

● **în stațiunile: Tușnad, Sovata, Borsec, Slănic-Moldova, Pucioasa și Băile Herculane.**

Informații și înscrieri la filialele de turism din Calea Victoriei nr. 100, Bd. Republicii nr. 68.

Tel. 14.08.00 și 15.74.11

ARBITRII PARTIDELOR ETAPEI A XIII-a A DIVIZIEI B

SERIA I

Celuloza Călărași — Ceahlăul P. Neamț: GH. MANOLE (Constanța) ;

Metalul Plopeni — Știința Bacău : C. MANUȘARIDE (București) ;

Viitorul Vaslui — Gloria Buzău : A. PÎRVU (București) ;

F.C. Galați — Oțelul Galați : I. DRAGHICI (București) ;

C.S.M. Suceava — Victoria Roman : I. CÎMPEANU (Cluj) ;

Progresul Brăila — Carabinanul Bușteni : GH. VASILESCU I (București) ;

Petrolul Moinești — Metalul Mija : I. HRISTEA (Alexandria) ;

C.S.U. Galați — Constructorul Galați: V. TOMA (București) ;

C.F.R. Pașcani — Delta Tulcea : C. GHEMIGEAN (București).

SERIA A II-A

Electroputere Craiova — Metalul Drobeta Tr. Severin : A. CRIȘAN (Arad) ;

Șoimii Sibiu (fost C.S.M.) — Flacăra Moreni : Z. SZECSEI (Tg. Mureș) ;

Dunărea Giurgiu — C. S. Tîrgoviște ; I. KOSUTH (Buzău) ;

Dinamo Slatina — Gaz metan Mediaș: GH. POPOVICI (București) ;

Tractorul Brașov — Metrom Brașov : R. STÎNCAN (București) ;

S.N. Oltenița — Carpați Brașov : N. CURSARU (Ploiești) ;

Nitramonia Făgăraș — Progresul București : M. ROTARU (Iași) ;

Chimia Rm. Vîlcea — Minerul Motru : I. RUS (Tg. Mureș) ;

Metalul București — Autobuzul București : N. MOROIANU (Ploiești).

SERIA A III-A

C.F.R. Timișoara — Vulturii Textila Lugoj : V. Cioc (Mediaș) ;

Corvinul Hunedoara — Olimpia Satu Mare : M. BICA (București) ;

Minerul Anina — Metalurgistul Cugir : N. MOGOROAȘE (Craiova) ;

Unirea Arad — Olimpia Oradea : V. GRIGORESCU (Craiova) ;

Textila Odorhei — Mureșul Deva : A. GHIGEA (Bacău) ;

Gloria Bistrița — U.M. Timișoara : C. GHIȚĂ (Brașov) ;

Ariești Turda — Ind. sîrmei C. Turzii : S. DRĂGULICI (Drobeta Tr. Severin) ;

Minerul Cavnic — Minerul Baia Mare : S. STĂNCESCU (București) ;

F.C. Bihor — Victoria Carei : P. BRĂTĂNESCU (Suceava).

DE LA I.E.A.B.S.

Biletele de intrare la cuplajul interbucureștean Rapid — Sportul studențesc și Dinamo — Steaua, ce are loc mîine pe stadionul „23 August", începînd de la orele 14.30, s-au pus în vînzare la casele de la C.N.E.F.S., C.C.A. și stadioanele „23 August", „Republicii", Dinamo și Giulești.

Programul de funcționare al caselor de bilete este 8—20.

V-AȚI DEPUS BULETINELE LA CONCURSUL PRONOSPORT DE MÎINE ?

Programul concursului Pronosport de mîine este alcătuit din întreaga etapă a campionatului divizionar A de fotbal și din 4 întîlniri de categoria B din țara noastră. Meciuri interesante și atractive în frunte cu derbyurile bucureștene. Astăzi este ULTIMA ZI pentru depunerea buletinelor !

NOU!

Cu începere de la 18 noiembrie 1973

ADMINISTRAȚIA DE STAT LOTO-PRONOSPORT ORGANIZEAZĂ O SERIE DE CONCURSURI DUBLE LA PRONOSPORT

mari șanse pentru participanți

PARTICIPAREA SE FACE SEPARAT PE FIECARE PROGRAM CU ACELEAȘI REGULI DE PARTICIPARE DIN PREZENT

Amănunte la agențiile Loto-Pronosport

NUMERELE EXTRASE LA TRAGEREA LOTO DIN 9 NOIEMBRIE 1973

FOND GENERAL DE CÎȘTIGURI : 944.167 lei.

EXTRAGEREA I : 65 58 80 76 40 37 43 63 56

EXTRAGEREA a II-a : 22 60 61 35 26 28 53 69 42

Plata cîștigurilor de la această tragere se va face astfel :

În Capitală de la 17 noiembrie 1973 pînă la 9 ianuarie 1974 ; în țară de la 21 noiembrie 1973, pînă la 9 ianuarie 1974, inclusiv.

Rubrică redactată de LOTO — PRONOSPORT

DINAMOVIADA DE VOLEI

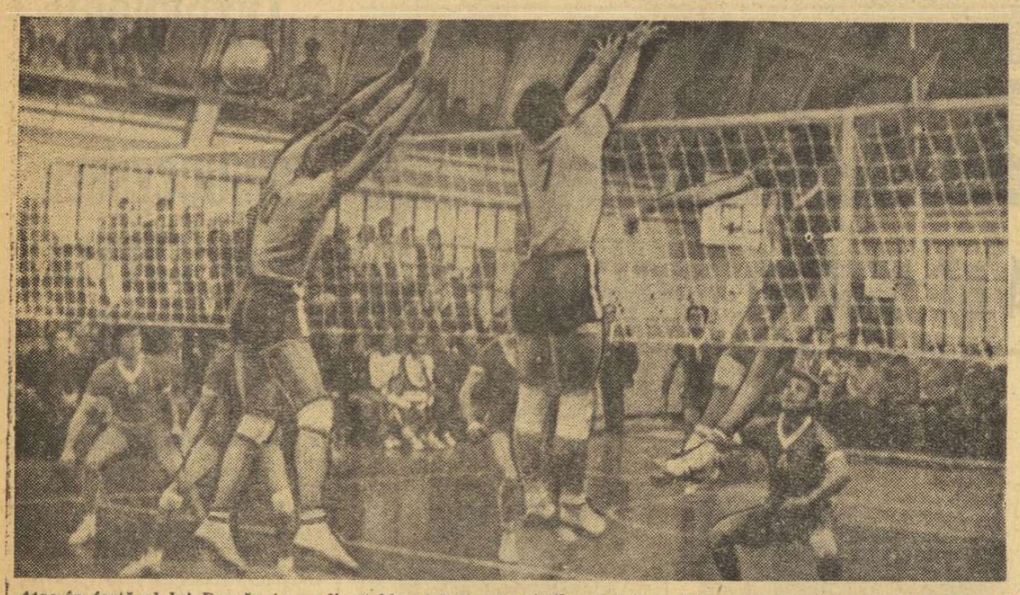

Atac în forță al lui Dumănoiu pe lîngă blocajul dinamo viștilor sovietici, alcătuit din Soloduhov și Boițov. Schreiber este gata să intervină la dublaj.

(Urmare din pag 1)

combatante va ceda lupta în continuare. Și așa s-a întîmplat. Începutul reușit din setul II al jucătorilor noștri a adus o oarecare resemnare în rîndul adversarilor, care aveau să facă cu greu față jocului. Românii au cîștigat clar seturile necesare victoriei. Scor: 3—0 (18, 7, 6) pentru Dinamo (România), care a folosit sextetul: **Păușescu** (al cărui randament a fost strălucit), **Oros, Dumănoiu, (Băroiu), Schreiber, Vraniță, Tîrlici.** De la învinși ne-au plăcut mai mult **Soloduhov** și **Boitov.** Arbitri: Gh. Tassev (Bulgaria) — K. Pohle (R.D.G.).

În programul de ieri dimineață, au figurat partidele semifinale pentru locurile 5—8. Caracteristica jocurilor a fost interesul diminuat pentru rezultat, manifestat mai cu seamă de echipele care în serii au ratat de puțin calificarea în semifinalele pentru primele 4 locuri. Echipa feminină Dynamo (R.D. Germană) se prezenta cu mai multe șanse în întîlnirea cu Ruda Hvezda (Cehoslovacia), dar fie că jucătoarele sale nu au mai depus străduința la nivelul posibilităților de care dispuneau, fie că antrenorul a ținut să ruleze cît mai multe sportive, rezultatul nu a fost cel scontat. A cîștigat echipa mai insistentă, mai dornică de a obține victoria: Ruda Hvezda, după două ore și cinci minute de joc.

În cealaltă partidă, Ujpesti Dozsa (Ungaria) a învins, conform așteptărilor, pe Gwardia (Polonia), datorită plusului valoric și experienței mai mari de concurs. Voleibalistele poloneze au opus însă o rezistență mai puternică decît în meciurile din serie.

În urma acestor partide, formațiile Ruda Hvezda și Ujpesti Dozsa își vor disputa azi, în Giulești, locurile 5—6, iar Dynamo (R.D.G.) și Gwardia vor juca pentru locurile 7—8.

Nici la masculin meciurile semifinale pentru locurile 5—8 n-au satisfăcut. Din aceleași motive. Gwardia (Polonia) către care se îndreptau toate pronosticurile, s-a prezentat la meci complet epuizată, încît a făcut ca jocul să se încheie cu succesul voleibaliștilor de la Dynamo, în numai trei seturi! Deși mai echilibrată, cealaltă semifinală, Levski Spartak — Ujpesti Dozsa nu a satisfăcut nici ea ca nivel tehnic sau spectacular. Levski Spartak a cîștigat, finalmente, dreptul de a juca astăzi pentru locurile 5—6, în timp ce Ujpesti Dozsa va întîlni pe Gwardia (locurile 7—8).

SEMIFINALE, LOCURILE 1—4

Feminin: **Amrokan (R.P.D. Coreeană) — Levski Spartak (Bulgaria) 3—0 (11, 17, 9), Dinamo (U.R.S.S.) — Dinamo (România) 3—0 (7, 13, 7).**

Masculin: **Dinamo (România) — Dinamo (U.R.S.S.) 3—0 (18, 7, 6), Ruda Hvezda (Cehoslovacia) — Amrokan (R.P.D. Coreeană) nu se terminase la închiderea ediției.**

SEMIFINALE, LOCURILE 5—8

FEMININ: Ruda Hvezda (Cehoslovacia) — Dynamo (R.D.G.) 3—2 (—12, 13, —6, 7, 6), Ujpesti Dozsa (Ungaria) — Gwardia (Polonia) 3—0 (12, 10, 17).

Masculin: Dynamo (R.D. Germană) — Gwardia (Polonia) 3—0 (10, 12, 8), Levski Spartak (Bulgaria) — Ujpesti Dozsa (Ungaria) 3—1 (11, —10, 12, 8).

PROGRAMUL DE AZI

Sala Giulești, de la ora 8: **Gwardia — Ujpesti Dozsa (m), Dynamo — Levski Spartak (m), Dynamo — Gwardia (f), Ruda Hvezda — Ujpesti Dozsa (f).**

Sala Dinamo, de la ora 8.30: **Dinamo (U.R.S.S.) — Amrokan sau Ruda Hvezda (m), Dinamo (România) — Levski Spartak (f); ora 15 — finalele: Dinamo (U.R.S.S.) — Amrokan (f) și Dinamo (România) — Ruda Hvezda sau Amrokan (m).**

RUGBYȘTII ROMÂNI AȘTEAPTĂ CU ÎNCREDERE

(Urmare din pag. 1)

tori". Reportajul este realizat din fugă, în autocar, pe bulevardul periferic care leagă cele două mari aeroporturi ale Parisului, Le Bourget și Orly.

Considerăm interesant să reproducem cele cîteva declarații ale antrenorului principal al echipei României, **Petre Cosmănescu,** făcute unor gazetari francezi

„S-a spus, uneori, de către confrații dv., că jucăm prea puțin cu balonul. Sper, însă, că vom fi în măsură, chiar duminică, să demonstrăm că registrul nostru de cunoștințe s-a lărgit. Bineînțeles, să nu vă așteptați la miracole din partea noastră. În rugby nu există nici o formulă magică".

Și mai departe:

„Am avut de rezolvat multe probleme. Prea facila victorie de la Heidelberg, cu sportivii din R.F. Germania, nu ne-a îngăduit însă să ne verificăm suficient".

La întrebarea **„În ce stare de spirit veți aborda meciul de la Valence?"**, antrenorul Cosmănescu a ținut să răspundă: **„Avem încredere în băieții noștri. Echipa este destul de omogenă, alcătuită fiind pe scheletul formației campioane, Steaua** (n.n. nu mai puțin de 7 jucători din lot aparțin acestui club bucureștean: Durbac, Mateescu, Postolache, Șerban, Ciornei, Munteanu, Cioarec), **astfel că ea va fi capabilă, sperăm, să obțină un rezultat onorabil. Cred că ea va ști să atace, fără a-și crea acele veșnice complexe care-i apar în fața echipei Franței..."**

Max Barrau, cel mai tînăr căpitan pe care l-a avut vreodată echipa de rugby a Franței, se arată a fi într-o excelentă formă. Iată-l în meciul-test cu Japonia, înscrînd o spectaculoasă încercare pentru reprezentanții cocoșului galic...
Foto: MIROIR DU RUGBY

O altă întrebare a gazetarilor: **„Veți ataca?"**

„Desigur, dar nu orbește. Mi se pare absolut normal, dacă se vor ivi ocazii. Jucătorii noștri nu le vor ocoli, ci vor ști să profite de ele. În fine, sper într-o comportare bună a echipei noastre, cu atît mai mult cu cît rugbyul a evoluat hotărîtor, în ultimii ani, în România".

De o părere similară pare a fi și celălalt antrenor coordonator al echipei noastre, **prof. Valeriu Irimescu,** care cunoaște atît de bine jocul francezilor (a activat la P.U.C. și Angouleme): **„Am lucrat mult cu rugbyștii liniei de treisferturi, cu care nu de mult am fost colegi de joc. Așa că vorbim aceeași limbă. Nădăjduiesc ca unitatea atacanților noștri să se manifeste și în timpul jocului. De aceea și eu sînt încrezător, evident cu moderație".**

Răspunsul la toate aceste reflecții? Duminică, pe stadionul „Chambellière"...

SONDAJE PENTRU RECÎȘTIGAREA SPECTATORULUI

Simțea sau nu nevoia, fotbalul begian are și el acum referendumul său pe tema scăderii numărului de spectatori la meciuri. La cele 12 întrebări ale chestionarului federației de fotbal — difuzat cu ajutorul dezinteresat al mai multor cotidiene — au răspuns 24 810 iubitori ai sportului cu balonul rotund. Sau, mai bine zis, a fost luat în considerație numărul de cupoane amintit, pentru că unele răspunsuri, considerate ca neserioase, au trebuit să fie anulate. Dar acestea au fost doar cîteva excepții, pentru că majoritatea participanților la referendum au răspuns serios, înțelegînd necesitatea unei anchete în rîndul spectatorilor, organizată de federația soccerului autohton.

Care sînt concluziile comisiei însărcinate cu studierea și împărțirea în proporții a variantelor de răspunsuri primite? În primul rînd, constată specialiștii federației belgiene, va fi nevoie de un timp destul de lung pentru încheierea totală a anchetei și extragerea concluziilor definitive. Deocamdată, se pot spune, fără teama de a greși, doar cîteva lucruri cu caracter general. Ca de exemplu: rolul destul de mic al transmisiilor radiofonice și al rezumatelor filmate la televiziune, ca și al criticilor exprimate prin presă asupra jocului actual — în influențarea participării spectatorilor la meciuri. 43% dintre cei care au răspuns consideră că fotbalul de astăzi este mai puțin atractiv decît cel din tinerețea lor, iar 37% îl consideră la fel de pasionant. Jocul dur este reprobat de 55,05% în vreme ce 44,50% declară că vin la stadion chiar în condițiile descrise ale meciurilor de azi. Marea majoritate (84,60%) consideră că arbitrajul ar trebui să fie mult mai sever, dar comentatorii referendumului nu prea știu dacă nu cumva conducătorilor jocului nu li se cere să fie mai drastici numai cu jucătorii oaspeți, dat fiind că celor din echipa favorită li se permite, de obicei, de către suporteri, orice abatere de la regulament! Prețurile biletelor fac doar pe 36,05% dintre „microbiști" să nu mai vină la stadion, în vreme ce 63,36% vin oricum. Locurile — acoperite sau nu — sînt socotite aproape în egală măsură și suficiente, și prea puține, dar lipsa instalațiilor sanitare și numărul insuficient al parkingurilor sînt semnalate de trei sferturi dintre participanți. Una dintre cele mai importante întrebări a fost aceea cu privire la cea mai potrivită zi de disputare a meciurilor de campionat. Pentru miercuri seara, proporția este de 10,90% (da) — 88,70% (nu), pentru vineri 15% — 83,60%, pentru sîmbătă seara 57,65% — 42%, pentru sîmbătă după-masă 23,50% — 76,150%, iar în privința duminicii după-masă 64,20% au spus da, iar 35,5% nu. „O altă disciplină sportivă vă face să nu mai veniți la fotbal?" Numai 12,75%, față de 86,55% au răspuns afirmativ, proporție aproape aceeași (23,0%—74,3%) ca și la întrebarea „Mijloacele de agrement și de week-end vă îndepărtează de stadion?"...

După cum spuneam, puține lucruri neașteptate. O destul de mare parte dintre spectatori ar dori să vadă meciuri sîmbătă, cei care se duc de mai mult de trei ori pe lună la meciuri sînt doar 40,4%... În mod sigur de reținut este faptul că, nicăieri pe continentul nostru, nimeni nu-și mai permite să nu ia cunoștință și de părerile spectatorilor, adică să afle ceea ce gîndesc și spun cei care plătesc bilete de intrare la jocul de fotbal. În deceniul al șaptelea al secolului XX, se pare că nu se mai poate altfel. Prea au fost alarmante statisticile care evidențiază descreșterea asistenței pe stadion în ultimii ani. Printre primii care au simțit-o au fost și iubitorii fotbalului, care după cum se vede au răspuns în număr de aproape 25 000 la inițiativa federației belgiene...

Dumitru GRAUR

DIN PRESA STRĂINĂ

„JUCAȚI CU ZÎMBETUL PE BUZE"

THE TIMES

Analizînd situația cluburilor britanice, ziarul londonez „THE TIMES" scria — printre altele — următoarele cu privire la echipa Sunderland, deținătoarea Cupei Angliei, care activează în liga secundă a campionatului britanic, și despre antrenorul acesteia, Bob Stokoe:

„Există în ziaristica britanică o veche și excelentă tradiție — aceea de a alege anual, prin referendumul condeierilor sportivi, pe cel mai bun dintre antrenorii echipelor Albionului. Pentru prima oară în acest an toate voturile au avut un singur preferat, pe Bob Stokoe, aflat la comanda unui club de ligă secundă, devenit faimos în întreaga lume prin performanța de a fi cucerit Cupa Angliei și de a-și fi apărat bine șansele în competiția europeană „Cupa cupelor". Mai sînt totuși necesare unele precizări pentru a explica o asemenea unanimitate.

Înainte de apariția lui Stokoe la cîrma Sunderlandului, echipa suferise 10 înfrîngeri la rînd în campionat. Odată cu venirea sa, Sunderland, a realizat o miraculoasă transformare, cucerind... 10 victorii, una după alta. Cea de a zecea izbîndă a fost obținută în dauna lui Leeds United și a adus printre trofeele clubului și faimoasa Cupă. Există, printre rețetele lui Stokoe, ceva miraculos, pentru ca el să poată fi denumit un adevărat „inag", asemenea celebrului H. H.?

„Nu e vorba de nici un fel de minune și nici nu-mi place să fiu numit vrăjitor, declară Stokoe. **Taina izbînzilor de răsunet constă în primul rînd în buna dispoziție a jucătorilor. În echipa mea doresc ca ea să fie dominantă. Cînd nu reușesc să înlătur grijile cu o notă de umor, apelez la artiști profesioniști. O echipă de oameni veseli și bine dispuși este de neînvins..."**

Am putea adăuga că rețeta lui Stokoe poate fi valabilă nu numai în fotbal..."

ARHITECTUL ZABLOCKI

PRZEGLĄD SPORTOWY

Ziarul **„PRZEGLĄD SPORTOWY"** din Varșovia publică un interviu cu cunoscutul scrimer **Wojciech Zablocki,** de cinci ori campion al Poloniei la sabie, de patru ori component al reprezentativei țării sale care a cîștigat campionatul mondial, și de două ori medaliat cu argint la Jocurile Olimpice. Acum, Zablocki a renunțat la activitatea competițională, dedicîndu-se profesiunii de arhitect.

— De ce ați ales tocmai profesiunea de arhitect?

— Îmi plăceau de mic clădirile monumentale. Apoi, în călătoriile efectuate ca sportiv am avut prilejul să văd și să studiez arhitectura diferitelor orașe de pe glob.

— Ce specializare aveți sau doriți să căpătați?

— În special construcțiile sportive: stadioane și săli de sport.

— Ați efectuat pînă acum vreun proiect?

— Da, proiectul sălii de sport din Bydgoscz. Din mai multe planuri prezentate, a fost ales cel alcătuit de mine.

— Ce proiecte personale aveți?

— Un vechi deziderat al meu este construirea unei mari săli de sport la Varșovia. Aș face cu plăcere proiectul acestei construcții, care urmează să fie amplasată în apropierea marelui stadion din capitala țării.

PE UMERII SPORTIVILOR?

DIE WELT

Ziarul „Die Welt" din Hamburg ridică în coloanele sale o problemă care afectează grav performanțele tineretului sportiv din R.F.G. Concluziile sînt convingătoare:

„Se cunosc dificultățile pe care tinerii le întîmpină la intrarea în școlile superioare și în universități, unde locurile devin din ce în ce mai limitate, iar condițiile de admitrere mai grele. Problema se pune cu atît mai pregnant pentru aceia dintre tineri care se dedică sportului de performanță.

În concepția noastră actuală, sportul de performanță este o problemă strict particulară. Atletul care dorește să se antreneze intens în vederea unor competiții de prestigiu o face pe propriul său risc și suportă consecințele pe plan profesional. În timp ce el se află în dinamica întrecerilor, poate afla că șansele sale de a obține o bursă universitară au devenit mai reduse sau că locul pe care îl viza la intrarea într-un institutut a fost ocupat de un candidat cu o medie mai mare. Efortul sportiv, gloria locurilor pe podium, onoarea medaliilor nu-i pot ajuta cu nimic pe tinerii noștri sportivi, angajați în realizarea unei cariere pentru viață.

Reiese limpede că riscul sportului de performanță nu este numai fizic ci, în același timp, din nefericire, moral și social. Aceasta este o problemă pe care e nedrept să o lăsăm numai pe umerii sportivilor care, oricît de puternici ar fi, nu o pot suporta".

TURNEE INTERNAȚIONALE DE TENIS

NĂSTASE ÎNVINS DE BORG!

STOCKHOLM. O mare surpriză a furnizat tînărul jucător suedez Björn Borg, în vîrstă de 17 ani, care, în turul al treilea al probei de simplu masculin, l-a învins cu 6—2, 4—6, 7—5 pe Ilie Năstase. În cursul acestui sezon, Năstase cîștigase de două ori în fața tenismanului suedez. Alte rezultate: Okker — Johansson 4—6, 6—3, 7—6; Orantes — Parun 6—1, 6—4; Pilici — Fillol 6—3, 7—6; Ashe — Meiler w.o. (jucătorul vest-german nu s-a prezentat, fiind accidentat la un picior); Gorman — Riessen 6—3, 7—6. În proba de dublu s-au înregistrat următoarele rezultate: Rahim, Moore — Smith, Gorman 4—6, 6—2, 6—4; Carmichael, McMillan — Taroczy, Machan 6—0, 7—6; Batrrick, Stilwell — Johansson, Svensson 6—2, 6—1.

BILLINGHAM. Au continuat întrecerile pentru „Cupa Dewar". Iată cîteva rezultate înregistrate în sferturile de finală: **masculin:** Chanfreau — Clifton 6—4, 6—4; Davidson — Farrell 4—6, 6—1, 6—4; Reid — Lloyd 4—6, 7—6, 6—1; **feminin:** Wade — Appel 6—4, 6—4; Heldman — Kiyomura 6—2, 6—2; Fuchs — Walsh 7—5, 6—1.

EDDY MERCKX SUSPENDAT!

Ciclistul belgian este acuzat de a fi utilizat medicamente stimulatoare în Turul Lombardiei

MILANO, 9 (Agerpres). — Sezonul ciclist internațional este practic încheiat, dar sportul cu pedale se află în aceste zile în atenția generală. Aceasta, în urma știrii care anunță că federația italiană de ciclism l-a suspendat și amendat pe celebrul rutier belgian Eddy Merckx, anulîndu-i în același timp victoria repurtată la 13 octombrie în Turul Lombardiei. Eddy Merckx, învingător de 4 ori în Turul Franței, cîștigător al Turului Italiei și a nenumărate curse clasice, aproape imbatabil în ultimii 4 ani, este învinuit de a fi utilizat medicamente stimulatoare interzise. După terminarea Turului Lombardiei, lui Merckx, care a trecut linia de sosire cu un avans de 4:15 față de italianul Felice Gimondi, la controlul antidoping, în analiza pozitivă, au fost descoperite urme de efedrină. De altfel, Eddy Merckx a recunoscut că înaintea cursei, suferind de bronșită, a cerut medicului său un ceai în care acesta a turnat cîteva picături de sirop, care probabil conținea efedrină, substanță vasodilatantă, inclusă pe lista medicamentelor interzise sportivilor în competiții. El a declarat că nu poate fi condamnat numai pentru faptul că, cerînd medicului său un ceai, acesta dintr-o eroare nu s-a încadrat în prescripțiile comisiei de antidoping. Afectat de această gravă acuzație, Eddy Merckx, care se află în prezent în vacanță, a declarat că va abandona ciclismul.

Cercurile cicliste belgiene consideră însă că această tardivă descoperire este o mașinație a federației italiene pentru a i se acorda victoria lui Felice Gimondi și a stîrbi în același timp prestigiul campionului belgian. Într-un amplu comentariu, redactorul sportiv al agenției „France Presse" scrie printre altele: „Este greu să credem că Merckx s-a dopat special pentru Turul Lombardiei, riscînd să se compromită pentru o victorie pe care a mai obținut-o în această cursă. Dacă într-adevăr Merckx este un trișor și dacă acest lucru se cunoaște de 3 ani, deoarece el a mai fost o dată suspendat de federația italiană, fiind învinuit de dopaj în Turul Italiei, atunci de ce la marile curse pe care le-a cîștigat, la controlul anti-doping campionul belgian a fost găsit cu analiza negativă?"

Urmează că zilele acestea Uniunea internațională de ciclism să se întrunească și să stabilească adevărul în cazul Eddy Merckx.

TRAGEREA LA SORȚI ÎN CUPA U.E.F.A. ȘI C.E. DE TINERET

Ieri, la Zürich, au fost stabilite prin tragere la sorți meciurile următoare ale unor competiții europene de fotbal.

În optimile de finală ale CUPEI U.E.F.A. se vor întîlni: **Lokomotive Leipzig—Fortuna Düsseldorf; O.G.C. Nice—F.C. Köln; Dinamo Kiev—V.f.B. Stuttgart; Dinamo Tbilisi—Tottenham Hotspur; Ipswich Town—Twente Enschede, Honved Budapesta—Ruch Chorzow; Standard Liege—Feyenoord; Leeds United** (sau **Hibernian Edinburgh) — Vitoria Setubal.** (Contestația înaintată de Hibernian în meciul cu Leeds, nu s-a judecat). Meciurile din tur sînt programate la 28 noiembrie, iar cele din retur la 12 decembrie.

În sferturile de finală ale CAMPIONATULUI EUROPEAN REZERVAT ECHIPELOR DE TINERET se vor întîlni: **Italia—R.D. Germană; Olanda—Ungaria; U.R.S.S.—Cehoslovacia; Bulgaria—R.F.G.** (sau **Polonia**). Întîlnirile trebuie să se desfășoare pînă la 21 aprilie 1974. În semifinale se vor întîlni învingătoarele meciurilor Olanda—Ungaria cu **U.R.S.S., Cehoslovacia** și **Italia —R.D.G.** cu **Bulgaria—R.F.G.** sau **Polonia. Semifinalele vor avea loc pînă la 12 mai 1974. Meciurile sferturilor de finală în C.C.E. și Cupa cupelor vor fi stabilite la 16 ianuarie 1974, la Paris.**

În meci amical ALBANIA—R.P. CHINEZĂ 1—1 (0-0)

La Tirana, în prezența unui numeros public, s-a disputat întîlnirea prietenească de fotbal dintre selecționatele **R.P. Chineze** și **Albaniei.** Partida s-a terminat la egalitate **1—1 (0—0).**

REUNIUNEA COMITETULUI EXECUTIV AL C.I.E.P.S.

Între 9 și 13 noiembrie se desfășoară la Rostock (R.D. Germană) reuniunea Comitetului executiv al Consiliului internațional pentru educație fizică și sport (C.I.E.P.S.) de pe lîngă UNESCO.

Pe ordinea de zi a reuniunii figurează probleme de o deosebită importanță și actualitate pentru viața sportivă mondială. Printre acestea: integrarea sportului în educație; Jocurile Olimpice din 1976 de la Montreal; pregătirea conferinței internaționale a miniștrilor sportului; relațiile cu UNESCO etc.

La reuniune participă și conf. dr. **Emil Ghibu,** secretar al C.N.E.F.S. și membru al Comitetului executiv al C.I.E.P.S.

FIȘIER

NADEJDA CIJOVA (U.R.S.S.) ATLETISM

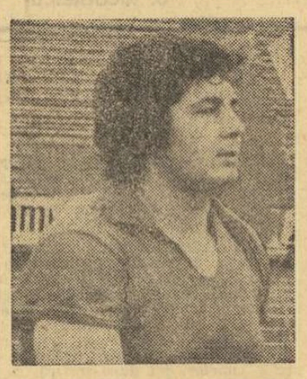

De o jumătate de deceniu Nadejda Cijova este — cu un scurt intermezzo, în jumătatea a doua a anului 1968, cînd a cedat supremația Margittei Gummel — numărul 1 mondial al probei feminine de aruncare a greutății. În această perioadă, atleta sovietică a „urcat" recordul mondial al probei cu mai bine de doi metri și jumătate, aducîndu-l, la sfîrșitul acestui sezon — a fost cel de-al zecelea record al Nadejdei — la excepționala cifră de 21,45 m, la mai puțin de jumătate de metru de recordul lumii în proba masculină.

Niciodată în istoria atletismului cele două recorduri n-au fost atît de apropiate.

Nadejda Cijova face parte din categoria campionilor de excepție — din familia Iolandei Balaș, a lui Valeri Brumel sau, pentru a ne referi la un coleg de probă, Randy Matson — care au „împins" foarte mult o probă sau alta. În cei cinci ani de supremație, atleta sovietică a stabilit 10 recorduri mondiale, a cîștigat un titlu olimpic (la München), două titluri de campioană a Europei, înfrîngerile ei putînd fi numărate pe degetele unei singure mîini. Și, lucru notabil, acestea nu s-au produs în concursurile de mare importanță.

Anul acesta a apărut, în sfîrșit, o adversară pe măsura recordmanei mondiale. Într-o spectaculoasă ascensiune, aruncătoarea cehoslovacă Helena Fibingerova a reușit 20,82 m, apropiindu-se la numai 31 cm de recordul Nadejdei. „Supărată", atleta sovietică aruncă mai întîi 21,20 m și apoi 21,43 m, punîndu-se, deocamdată, la adăpost de asaltul preopinentei sale.

La 28 de ani (s-a născut la 29 septembrie 1945 la Usolie Sibirskoe; 1,74 m înălțime, 89 kg; studentă la Institutul de cultură fizică „P. Leshaft" din Leningrad), Cijova nu a atins — este convingerea unanimă a specialiștilor — plafonul posibilităților maxime. De fapt, tehnicienii au și renunțat să se mai gîndească la un asemenea plafon, orice performanță a Nadejdei fiind considerată... normală. Amenințarea Fibingerovei o poate propulsa pe Cijova spre o cifră fantastică — 22 de metri!

JACKIE STEWART [Scoția] AUTOMOBILISM

Zilele trecute, ziarele anunțau retragerea din activitatea competițională a scoțianului Jackie Stewart, campionul mondial al piloților automobiliști de formula I. Momentul trebuie subliniat întrucît „scoțianul zburător" este unul dintre cei mai mari campioni ai acestui temerar sport, fiind considerat, alături de Juan Manuel Fangio și Jim Clark, între primii trei piloți ai tuturor timpurilor. În palmaresul său figurează trei titluri de campion mondial (1969, 1971 și 1973) și 27 de victorii în curse de Grand Prix — record absolut, cu două mai multe decît Jim Clark — din cele 99 alergate.

Retragerea sa, făcută publică în ziua în care Jackie ar fi trebuit să participe la cel de-al 100-lea Mare Premiu, la Watkins Glenn (S.U.A.) — unde nu a alergat, în semn de doliu după moartea colegului François Cevert — a produs cuvenita rumoare în lumea automobilului. Toți cei care au tangență cu acest domeniu apreciază că Jackie ar fi putut concura cu succes încă 2—3 sezoane. Hotărîrea lui Jackie a rămas, însă, definitivă așa că, în locul supozițiilor mai potrivită momentului este, credem, o sumară trecere în revistă a carierei sale.

S-a născut la 11 iunie 1939 într-un orășel din Scoția. Se familiarizează de mic cu tainele motorului și arta pilotajului în garajul tatălui său. Debutează în automobilism la 22 de ani, în 1961, primul contact cu sportul, chiar de performanță, făcîndu-l de fapt cu... tirul! A ajuns pînă acolo încît a fost selecționat — ca rezervă, e drept — în lotul olimpic al Marii Britanii pentru Jocurile de la Roma (1960) și Tokio (1964)!

Debutează în cursele de formula I în anul 1965, dar primele succese — și apoi toate celelalte — le va obține odată cu asocierea cu constructorul Ken Tyrrell. După moartea lui Clark devine pilotul nr. 1 al lumii, dominînd cu autoritate ultimii cinci ani, în care a cîștigat cele trei titluri mondiale amintite.

Retragerea lui este unanim regretată. Dar, așa cum spunea Tyrrell: „Mai bine să-i spunem lui Jackie la revedere, decît... adio"!

Echipa de tenis a Cehoslovaciei, care se pregătește pentru semifinala „Cupei Davis", se află la Melbourne. Iată-l într-o fotografie publicitară pe Jan Kodes, pe teren, împreună cu miss Australia, Randy Baker
Telefoto: A.P.-AGERPRES

● TELEX ● TELEX ● TELEX ● TELEX ●

Campionul lumii la categoria mijlocie boxerul argentinian Carlos Monzon își va apăra titlul în fața șalangerului său oficial, mexicanul Jose Napoles, deținătorul centurii mondiale la categoria semimijlocie. Meciul va avea loc la 8 decembrie în Palatul Expoziției din Paris. Monzon, care și-a apărat de 8 ori centura, a devenit campion al lumii la 7 noiembrie 1970, cînd l-a învins la Roma, înainte de limită, pe italianul Nino Benvenuti. În vederea acestei întîlniri, Monzon va sosi în Europa la 2 decembrie. După ce va rămîne două zile la Roma, el va pleca, apoi, la Paris, pentru a-și continua antrenamentele.

■

În „Cupa campionilor europeni" la baschet masculin, formația iugoslavă Radnicki Belgrad a învins cu scorul de 89—49 (48—21) echipa Etersol din Luxemburg. La Istanbul, formația locală I.T.U. a primit vizita echipei belgiene Antwerp Baschetbaliștii belgieni au terminat învingători cu scorul de 71—64. În formă excelentă, baschetbaliștii echipei Vybjej-Gdansk au întrecut cu 87—70 pe Panathinaikos Atena. Formația vestgermană S. K. Heidelberg a dispus cu 85—65 de campioana Portugaliei, Iar Real Madrid, care a jucat în deplasare, a învins cu 100—74 echipa elvețiană Fribourg. În competiția feminină dotată cu „Cupa cupelor" a avut loc un singur meci: Kfum Soeder (Stockholm) — Ignis Mataro (Spania) 61—52 (30—20).

■

Într-un meci contind pentru grupa a 2-a a preliminariilor campionatului mondial masculin de handbal, echipa Islandei a învins cu scorul de 28—15 (10—9) echipa Franței. În primul joc disputat la Paris, handbaliștii francezi cîștigaseră cu 16—13. În urma acestui meci, pe primul loc în grupa respectivă se află reprezentativa Islandei cu 4 puncte din trei meciuri susținute, urmată de Franța cu 4 puncte (3 jocuri) și Italia — zero puncte. Au mai rămas de jucat din această grupă două partide: Italia — Islanda și Franța — Italia.

■

Echipa de rugby a Australiei care se află în turneu în Țara Galilor a întîlnit la Swansea reprezentativa orașului. Jocul a luat sfîrșit cu un rezultat de egalitate: 9—9.

■

Jucătorii suedezi de tenis de masă Stellan Bengtsson și Kjell Johansson, campioni ai lumii în proba de dublu, și-au confirmat participarea la campionatele internaționale ale Ungariei, care vor avea loc între 14 și 16 noiembrie la Budapesta. La întreceri au fost invitați sportivi și sportive din 16 țări. Echipa maghiară va avea în componență, printre alții, pe Istvan Jonyer, Tibor Klampar, Beatrix Kishazi și Judit Magos.

Redacția și administrația: București, str. Vasile Conta nr. 16; telefoane: centrală 11.10.05, secția corespondenți 11.51 09, interurban 72 și 286; telex: sportrom buc. 180, Tiparul „I. P. „Informația", București 40.368

PROLETARI DIN TOATE ȚĂRILE UNIȚI-VĂ!

Sportul

ZIAR AL CONSILIULUI NAȚIONAL PENTRU EDUCAȚIE FIZICĂ ȘI SPORT

Anul XXIX — Nr. 7 591 | 4 PAGINI 30 BANI | Duminică 11 noiembrie

Mateescu, *unul dintre cei mai experimentați rugbyști din reprezentativa țării noastre, „dirijorul" tricolorilor în meciul de la Valence...*
Foto : Paul ROMOȘAN

Agenda activităților sportive de masă

„CROSUL DE TOAMNĂ" AL STUDENȚILOR BUCUREȘTENI

Azi, de la ora 10, traseele marcate în jurul stadionului Politehnica din Capitală, vor cunoaște o animație deosebită. Se va disputa „Crosul de toamnă" al studenților bucureșteni. Competiția va atrage, la starturile diferitelor probe, cîteva mii de studenți și studente din Centrul universitar al primului oraș al țării.

În întrecerile anterioare, fiecare facultate sau institut a selecționat pe cei mai buni sportivi pe care îi va trimite în disputele de azi pentru a le reprezenta la „Crosul de toamnă".

TENIS LA VATRA DORNEI

În cunoscuta stațiune Vatra Dornei s-a desfășurat, recent, primul campionat de tenis al acestui oraș. La prima etapă, pe școli și asociații sportive, au participat aproape 100 de tineri, care și-au desemnat campionii pe anul 1973.

După disputarea fazei orășenești, cei mai buni s-au dovedit elevii liceului din localitate. Iată clasamentele : 1. Adrian Chiriluș, 2. Mihai Amariei, 3. Dumitru Bosancu (la băieți) și 1. Dana Mani, 2. Ana Cristian, 3. Adriana Carpea (la fete).

C. ALEXA-coresp. județean

I.P.G.G.: „CUPA ANILOR I"

Recent, la Institutul de Petrol Gaze și Geologie s-au încheiat întrecerile dotate cu „Cupa anilor I", organizate de Comisiile sportive pe facultăți, în colaborare cu Catedra de educație fizică. Peste 200 de studenți și-au disputat întîietatea la baschet, tenis de masă, șah și orientare turistică. Întrecerile de baschet au dat un singur cîștigător — Facultatea de tehnologie — atît la fete, cît și la băieți. Concursurile individuale (tenis de masă și șah) au fost dominate de studenții Hà Truong Son și Ben Alaya Ferid (Tehnologie), care s-au dovedit cei mai buni. La concursul de orientare turistică, disputat în pădurea Băneasa, au participat și studenți de la alte institute bucureștene. Au cîștigat Maria Talpeș (I.E.F.S.) și Eugen Moise (Institutul Politehnic).

Pavel PEANĂ, coresp.

DINAMO (U.R.S.S.) ȘI RUDA HVEZDA (CEHOSLOVACIA) CÎȘTIGĂTOARE ALE DINAMOVIADEI DE VOLEI

Ieri au luat sfîrșit întrecerile Dinamoviadei de volei, competiție desfășurată timp de șase zile în sala Dinamo din Capitală. Au fost programate finalele competiției și meciurile pentru stabilirea în continuare a clasamentelor. În cursul dimineții, au avut loc partidele pentru locurile 3—4, la Dinamo, și pentru locurile 5—8, la Giulești (pentru a nu se mai prelungi programul pînă aproape de ora 24, cum s-a întîmplat miercuri și vineri), partide de la care vă prezentăm cîteva amănunte, înainte de a trece la descrierea finalelor, desfășurate după-amiază.

Întîlnirea masculină pentru ocuparea locului al treilea în clasament, dintre **Dinamo** (U.R.S.S.) și **Amrokan** (R.P.D. Coreeană) a dat cîștig de cauză voleibaliștilor sovietici, care, după ce și-au organizat mai bine blocajul (cu sacrificiul primului set), au dominat partida. Mai scunzi și, deci, cu mai puține șanse în disputele la fileu, jucătorii coreeni (care au făcut doar sporadic uz de combinațiile de stil asiatic) n-au găsit decît rareori breșe în apărarea adversarilor, fiind obligați să cedeze inițiativa, atunci cînd resursele fizice au început să scadă.

Au condus : Mircea Albuț și Anghel Dinicu (România).

În continuare, s-a desfășurat meciul feminin Dinamo (România) — Levski Spartak (Bulgaria). Voleibalistele noastre, care fuseseră întrecute de cele bulgare și în serie, sperau să-și ia revanșa și să ocupe un loc 3, ce ar fi fost meritoriu pentru ele, judecînd după valoarea formațiilor prezente la competiție. Dinamo a fost la un pas de împlinirea acestui deziderat, însă, trebuie să recunoaștem că, totuși, campioanele Bulgariei alcătuiesc o echipă puternică și, oricum, mai bună decît vicecampioana noastră. De altfel, în timpul jocului, antrenoarea sovietică, Lidia Strelnikova, ne mărturisea că îi face o impresie frumoasă echipa bulgară.

Româncele, lipsite de aportul Venerei Hoffmann (accidentată), au început jocul neconvinse că pot realiza mai mult decît în partida precedentă, manifestînd o exasperantă lipsă de eficacitate la blocaj, ceea ce a ușurat misiunea adversarelor, iar autodublajul a fost nul. Abia după introducerea Constanței Dinculiță (tardivă, pentru a mai salva setul i), apărarea la fileu s-a mai îmbunătățit. Din setul al doilea, însă, a sporit și eficacitatea atacului (deși jucătoarele noastre nu izbuteau să facă preluări din serviciu corecte). Aceasta a schimbat oarecum raportul de forțe, jocul s-a echilibrat, Dinamo

Atac reușit al dinamoviștilor bucureșteni în meciul final cu Ruda Hvezda.

Foto : N. DRAGOȘ

Aurelian BREBEANU

(Continuare în pag. a 4-a)

AZI, PE STADIONUL MUNICIPAL DIN VALENCE

FRANȚA — ROMÂNIA LA RUGBY

Partida contează pentru „Cupa națiunilor F.I.R.A." — ediția 1973/1974

Azi la Valence, rugbyul românesc susține cel mai dificil examen al anului competițional. În capitala departamentului Drôme, într-o zonă atît de populară a sportului cu balonul oval, XV-le țării noastre va avea de înfruntat, într-o întrecere oficială, contînd pentru „Cupa națiunilor-F.I.R.A.", puternica echipă a Franței.

Faptul că aceasta este cea de a 21-a întîlnire dintre reprezentativele celor două țări confirmă tradiția care s-a statornicit între cele două școli de rugby, cele mai bine cotate pe continent. De altfel, Franța și România dețin de ani de zile supremația între participantele la „Cupa națiunilor-F.I.R.A.", motiv pentru care întîlnirea dintre ele suscită un mare interes, chiar și dincolo de granițele celor două țări. Cum s-a remarcat nu o dată în cercurile de specialitate, meciurile dintre reprezentativele Franței și României se situează întotdeauna pe prim plan în Europa, avînd aproape aceeași cotă de interes ca și cele din „Turneul celor 5 națiuni".

Din cele 20 de partide care s-au desfășurat pînă acum, echipa României a cîștigat trei. Prima victorie românească asupra reprezentanților cocoșului galic a avut loc în anul 1960 : 11—5, după o dispută dramatică în care ambiția tricolorilor a anulat tehnica și rutina francezilor. Apoi, în 1962, o nouă victorie, cu 3—0, într-o partidă în care inițiativa ne-a aparținut în majoritatea timpului de joc. În fine, în 1968, cea de a treia victorie românească, cu 15—14, meciul con-

ROMÂNIA

Durbac
Nica, Dragomirescu, Nicolescu, Marica, Constantin
Mateescu
Fugigi, Postolache, Pop
Dumitru, Șerban
Ciornei, Munteanu, Dinu

arbitru : Pat d'Arcy (Irlanda)

Costentino, Cester, Skrela
Benesis, Sappa, Saisset, Barrau, Romeu
Iraçabal, Boffeli
Séguir, Delaigue, Maso, Bertranne, Aguirre

FRANȚA

(Continuare în pag. a 4-a)

La întrecerile de judo ale „TURNEULUI PRIETENIA"

SPORTIVII ROMÂNI PE PODIUM LA TOATE CATEGORIILE DE GREUTATE

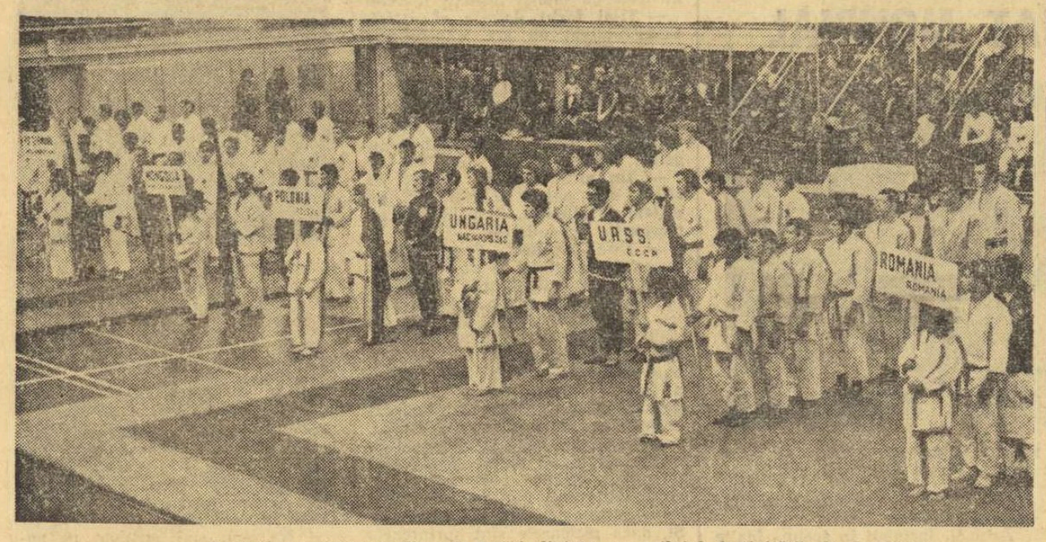

Loturile participante din cele 9 țări, aliniate cu prilejul festivității de deschidere.

Tineri judoka, în vîrstă de 16—17 ani, din **Bulgaria, Cehoslovacia, Cuba, R. D. Germană, R. P. Mongolă, Polonia, U.R.S.S., Ungaria** și **România** și-au disputat ieri întîietatea la tradiționala competiție internațională **„TURNEUL PRIETENIA"**. Pe două mari patrulatere, amenajate în sala Floreasca, concurenții și-au apărat șansele cu deosebită dîrzenie, finalizînd numeroase procedee tehnice, atît de atac cît și de apărare. Firește, în preocuparea fiecărula dintre ei a fost, înainte de orice, găsirea celor mai bune soluții pentru obținerea victoriilor. Spre satisfacția noastră, 5

PROGRAMUL DE AZI

Orele 10—13 : întrecerile din cadrul turuirlor preliminare ;

Orele 17—20 : partidele din recalificări, semifinale, finale și festivitatea de premiere.

dintre sportivii români au reușit, la capătul unor eforturi demne de subliniat, să cucerească medalii : **VIOREL RĂUȚ** (cat. 58 kg.), **GELU NIȚU** (cat. 65 kg.), **CONSTANTIN GOTCĂ** (cat. 75 kg.), **ISTVAN SZANTO** (cat. 85 kg.) și **CRISTIAN COTEANU** (cat. +85 kg.). Așadar, la toate categoriile reprezentanții României au urcat pe treptele podiumului de onoare ! Este un frumos succes, ce răsplătește străduințile sportivilor și antrenorilor lor, succes pentru care li se cuvin, deopotrivă, felicitări !

În primul meci al turneului au fost opuși **Viorel Răuț** și cehoslovacul **Mihal Arva** (cat. 58 kg) Cu o excelentă fixare (osae-komi) concurentul român a obținut o mult aplaudată victorie înaintea de limită, prin ippon. Apoi, în cea de a doua partidă, românul l-a întîlnit pe **Mario Elschold** (R. D. Germană), în fața căruia a ieșit învingător prin yusei-gachi (superioritate tehnică). În disputa pentru primul loc în seria sa, însă, Viorel Răuț n-a putut să treacă de mongolul **Dorsh Janguna**, de care a fost depășit prin ippon Astfel, Răuț a fost nevoit să intre în recalificări, susținînd partida decisivă cu bulgarul **Alekssei Tamandjiev**. În minutul doi, juniorul român a reușit o priză de shime-waza (strangulare) și adversarul s-a recunoscut învins prin ippon. Cu această victorie Viorel Răuț și-a asigurat o medalie, intrînd în semifinale.

La următoarea categorie, 65 kg, sorții nu i-au fost favorabili lui **Gelu Nițu**, care l-a întîlnit, chiar din primul meci, pe cîștigătorul seriei, sovieticul **Atanas Margealis**. Cu toate acestea, partida a fost echilibrată, arbitrii acordînd decizia de yusei-gachi lui Margealis. În recalificări, însă, Nițu a repurtat o frumoasă victorie în fața polonezului **Jaroslaw Wojcik**, prin yusei-gachi, după care a ajuns în semifinală cu **Frank Jochmann** (R. D. Germană), cîștigătorul celeilalte serii.

Cu o aplaudată victorie a debutat și juniorul **Constantin Gotcă** la categoria 75 kg, unde l-a întîlnit pe maghiarul **János Juhász.** Reușita lui Gotcă a fost cu atît mai aplaudată cu cît a obținut-o cînd mai erau doar 3 secunde de luptă. Atunci el a finalizat o aruncare laterală, luînd avantajul pentru decizia de yusei-gachi. În partida următoare, cu polonezul **Jan Kosciolek**, a fost depășit la limită. În schimb, în recalificări, Gotcă i-a spulberat orice șansă bulgarului **Svetan Tacev**, pe care l-a învins prin ippon, în min. 1, asigurîndu-și locul în semifinale.

Întrecerile de la cat. 85 kg ne îndepărtaseră de speranța unor succese românești, deoarece ambii sportivi ai țării noastre înscriși în concurs fuseseră învinși în partidele din tururile eliminatorii. Dar, **István Szánto**, după ce pierduse prin ippon meciul său cu **Dieter Moch** (R. D. Germană), fiind „prins" în osae-komi, a reușit să-l întreacă în recalificări pe polonezul **Riszard Matusiak**, primind decizia unanimă de yusei-gachi și totodată calificîndu-se în semifinale.

În sfîrșit, la cat. grea, **Cristian Coteanu**, după o victorie prin yusei-gachi în meciul cu bulgarul **Nikola Mandev**, a pierdut confruntarea cu **Lutz Enderhein** (R. D. Germană) în urma unei schime-waza și a fost nevoit să recunoască ippon-ul. Apoi, în recalificări, Coteanu a reușit să se reabilitează, obținînd, la rîndu-i, ippon-ul în duelul cu

Costin CHIRIAC
Ion GAVRILESCU

(Continuare în pag. a 4-a)

ÎN ETAPA DE AZI A DIVIZIEI A LA FOTBAL

DUELURI DIRECTE ȘI... INDIRECTE ÎN CAPITALĂ ȘI ÎN PROVINCIE

În campionatul Diviziei A, în care se înfruntă 18 echipe, nu se mai poate vorbi despre etape interesante și etape neinteresante. Dar, fără îndoială, duminica aceasta prezintă elemente deosebite de atracție, dintre care se detașează cuplajul bucureștean, cu pasionantul ei derby **Dinamo — Steaua**, jocul de la **Bacău**, în care **liderul** înfruntă rigorile și pericolele deplasării, dar și acela de la Constanța, unde echipa cea mai apropiată în momentul de față de Universitatea Craiova, **F. C. Constanța**, va încerca să fructifice avantajul terenului pentru a micșora distanța dintre ea și craioveni, în eventualitatea unui succes propriu și a unei înfrîngeri a acestora din urmă.

O etapă, deci, care nu poate aduce detronarea liderului, care are un avans de trei puncte asupra urmăritoarei ei cea mai apropiată, dar poate crea alte perspective, favorabile sau mai puțin favorabile, în etapele următoare, unora sau altora dintre echipe. De altfel, în centrul atenției nu stau numai partidele în care sînt angajate speranțele la titlu, ci și cele care pot întuneca sau însenina cerul din zona retrogradării. Și nici măcar nu e sigur că, de la o etapă la alta, unele echipe care au pretenții la titlu sau măcar la locuri fruntașe, nu vor coborî la periferia clasamentului, mulțumîndu-se să supraviețuiască în Divizia A. O privire oricît de fugară asupra clasamentului, în care unele formații sînt tot atît de apropiate de ambele zone, ne ilustrează cu prisosință acest lucru.

Dar, ce va face liderul, **Universitatea Craiova ?** Este adevărat că fotbaliștii din Bănie evoluează, adesea, cu mai multă dezinvoltură în deplasare decît pe teren propriu. Bacău s-a dovedit, însă, pînă acum, un obstacol de netrecut pentru craioveni, ei necucerind nici un punct pe acest teren. Vor sparge, azi, gheața ?

Etapa nu anunță nimic bun pentru ultima clasată, **Petrolul**, care joacă la Brașov. Dar care surpriză este... anunțată dinainte ? **(Jc. B.)**

CLASAMENTUL

1.	UNIV. CV.	12	8	3	1	24—10 19
2.	F.C. Constanța	12	7	2	3	22—13 16
3.	C.S.M. Reșița	12	5	4	3	20—14 14
4.	„U" Cluj	12	6	2	4	13—9 14
5.	Dinamo	12	6	2	4	18—15 14
	F.C. Argeș	12	6	2	4	21—18 14
7.	Steaua	12	5	2	5	16—14 12
8.	A.S.A. Tg. Mureș	12	5	2	5	16—21 12
9.	Sp. studențesc	12	5	1	6	19—15 11
10.	Polit. Timișoara	12	4	3	5	9—11 11
	Steagul roșu	12	4	3	5	9—11 11
12.	Rapid	12	4	3	5	14—16 11
13.	Politehnica Iași	12	5	1	6	11—15 11
14.	Jiul	12	4	2	6	13—14 10
15.	C.F.R. Cluj	12	4	2	6	15—26 10
16.	S. C. Bacău	12	4	1	7	14—20 9
17.	U.T.A.	12	4	1	7	12—19 9
18.	Petrolul	12	3	2	7	12—17 8

UN MECI DE FOTBAL

BRAZILIA — ROMÂNIA, LA RIO DE JANEIRO, LA 17 APRILIE

RIO DE JANEIRO, 10 (Agerpres). Confederația braziliană a sporturilor a definitivat programul de pregătire a selecționatei Braziliei în vederea turneului final al campionatului mondial ce va avea loc anul viitor în R.F. Germania.

În afara antrenamentelor obișnuite sînt prevăzute opt meciuri de verificare cu echipe de peste hotare ce vor veni în Brazilia și alte trei partide pe care campionii mondiali le vor susține în Europa înaintea începerii campionatului. Seria jocurilor amicale de verificare va începe la 7 aprilie cu un meci în compania reprezentativei Portugaliei. Vor urma întîlnirile cu selecționatele U.R.S.S. (14 aprilie), ROMÂNIEI (17 aprilie), R.D. Germane (21 aprilie), Irlandei (28 aprilie), Austriei (1 mai), Peru (5 mai), Paraguay-ului (12 mai).

Echipa Braziliei va pleca spre Europa la 15 mai și va disputa trei întîlniri la Ludwigshafen, Basel și Strasbourg.

CINE — ȘI MAI ALES CUM — SE OCUPĂ DE TURISMUL DE MASĂ DIN ORAȘUL IAȘI ?

● Cînd se fac vădite lipsa de colaborare, paralelismul și (uneori) dezinteresul...

● Doar B.T.T. și C.J.O.P. își îndeplinesc integral sarcinile... ● Asociațiile sportive nu le pot urma exemplul ?

Hotărîrea Plenarei C.C. al P.C.R. din 28 februarie — 2 martie a.c. conține prețioase indicații privind atribuțiile diferitelor organe și organizații în direcția activității turistice de masă. Există — se știe — unități specializate pentru organizarea turismului (O.J.T., B.T.T.) și factori (Consiliul județean al Organizației pionierilor, asociațiile sportive din întreprinderi, instituții sau școli) care, printre alte sarcini și atribuții, concură la răspîndirea, prin diferite modalități, a acestei mult îndrăgite activități.

În ce măsură se realizează PRACTIC mobilizarea amatorilor și organizarea acțiunilor turistice de către diferite organe și organizații, cum se achită ele de sarcinile concrete care le revin ? Pentru a primi cîteva răspunsuri, am vizitat, cu cîtăva vreme în urmă, orașul Iași. Discuțiile avute cu persoane reprezentînd forurile de resort au scos în evidență, alături de cîteva reușite, în primul rînd, lipsa de colaborare, cum ar fi de pildă cea dintre organizațiile U.T.C. și asociațiile sportive din întreprinderi sau școli. Faptul are ca urmări propaganda nesatisfăcătoare făcută turismului, numărul încă limitat de amatori de excursii, paralelisme ineficiente. O altă constatare privește lipsa de preocupare a unor asociații sportive sindicale sau școlare și chiar a unor organizații U.T.C., situații în care B.T.T. sau O.J.T. nu au, la nivelul întreprinderilor ori al școlilor, sprijin corespunzător pe linie de turism. În felul acesta, drumul de la forul direct organizator pînă la amatorul de excursie prezintă o sincopă, ale cărei consecințe negative se înțeleg de la sine.

Anul acesta, *aproape întregul efectiv pionieresc a fost cuprins în practicarea, sub diferite forme, a turismului.* Cel puțin o acțiune locală s-a desfășurat săptămînal și la acest capitol se fac cu deosebire remarcate *școlile generale nr. 11, 21, 22, 9 și 18 Iași și din comunele Voinești, Țigănești, Scînteia, Bogdănești, Dumbreni* și altele. *„Pionierii pe cărările patriei", concursurile de orientare turistică pentru începători și avansați, cicloturismul („Floarea prieteniei"), expediția-lecție pionierească (480 de acțiuni), expedițiile „Cutezătorii" (51), taberele de corturi (15), satele de vacanță, excursiile județene și interjudețene, taberele de instruire* sînt tot atîtea acțiuni și forme deosebit de interesante și variate care au cuprins aproape în totalitate pe pionieri și școlari în practicarea diversă a turismului. Luînd în considerație aceste date statistice (și altele) putem deci considera că, în general, *Organizația pionierilor își îndeplinește*

Radu TIMOFTE

(Continuare în pag. a 3-a)

Campionatele naționale de gimnastică

LICEUL DE GIMNASTICĂ (feminin) ȘI DINAMO BUCUREȘTI (masculin) CAMPIOANE ALE ROMÂNIEI

DAN GRECU, din nou, campion absolut al țării

PITEȘTI, 10 (prin telefon). Din nou o zi plină, rezervată gimnasticii, la Sala sporturilor din localitate, unde au fost programate în cursul dimineții exercițiile liber alese ale echipelor masculine, iar după-amiază, de-a lungul multor ore de concurs, evoluțiile maestrelor, tot cu programul liber ales. Au fost desemnate astfel echipele campioane ale țării pe anul 1973, precum și campionul absolut la masculin, urmînd ca în cursul dimineții de duminică, după desfășurarea finalelor pe aparate, să-i cunoaștem și pe noii campioni ai țării la cele 6 probe ale gimnasticii masculine.

Pentru prima oară, titlul de campioană feminină a țării a fost cîștigat de foarte tînăra echipă a liceului de gimnastică din Orașul Gh. Gheorghiu-Dej, care a terminat exercițiile impuse cu un avans de peste 5 puncte, față de a doua clasată, Dinamo București, avantaj pe care l-a menținut și în cea de a doua zi, deși a trebuit să evolueze numai cu 5 sportive. Teodora Ungureanu accidentîndu-se la încălzire, **Anca Grigoraș, Nadia Comăneci, Teodora Ungureanu, Gabriela Sabadiș, Mariana Cojanu** și **Georgeta Gabor** au alcătuit o formație redutabilă căreia n-a fost posibil să i se stopeze drumul spre victorie, deși replica altor echipe, în special Dinamo București și S.C. Bacău, a fost onorabilă. Cu succesul repurtat simbătă, alci în fața publicului piteștean, gimnastele din Orașul Gh. Gheorghiu-Dej realizează un tur de forță impresionant, ele cîștigînd toate competițiile la care au luat parte în acest an, de la categoria a IV-a pînă la categoria maestre. Un sincer bravo soților **Marta** și **Bela Karoly** pentru munca lor competentă și migăloasă de șlefuire a „micilor bijuterii" de care dispun. Pe locul secund s-a clasat formația Dinamo București, în rîndul căreia am salutat reapariția Elenei Ceampelea, după o mai lungă perioadă de

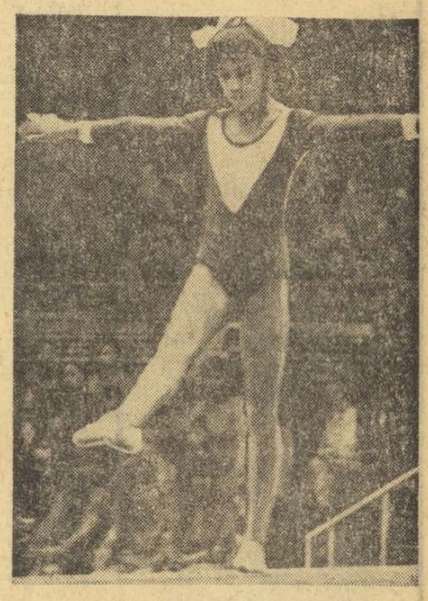

Nadia Comăneci, *evoluînd la bîrnă.*

Constantin MACOVEI

(Continuare în pag. a 4-a)

Sportul Magazin

FOTOGRAFIA SPORTIVĂ LA SALON

Privitul fotografiilor este o îndeletnicire plăcută, care poate ușor deveni estetică atunci cînd obiectul supus observației poartă atributele artei adevărate. Situația aceasta caracterizează **cel de al 9-lea Salon internațional de artă fotografică al României**, deschis în sala de expoziții a Institutului de arhitectură din București. Colecția de frumusețe pe care o adăpostește acest salon, cu tradiții în lumea fotografilor, invită la meditație. De la portret pînă la peisaj și compoziție insolită, există în expoziție toate elementele variatei game a artei fotografice. Precum sînt reprezentate toate tehnicile, în albnegru sau color, pînă la prețiozitatea pozei solarizate.

Ce loc ocupă în acest tot fotografia cu subiect sportiv ? După datele statistice, proporția cantitativă este normală, ea exprimînd (prin cele aproximativ 20—30 de unități) valoarea sportului în ambianța socială, ca și virtuțile estetice ale tabloului sportiv, cu tot ce comportă el ca frumusețe, dinamism, plasticitate.

Vizitatorul expoziției va remarca ușor predilecția fotografilor pentru peisajul acvatic, care dă proporția cea mai mare de exponate cu subiect sportiv. Iată canoele lui **Günter Matz** (R.D.G.), bărcile cu pînze și în fundal un 4+1 pe apă al lui **Leopold Muth** (Austria), catargele lui **Jan Netzel** (Polonia), caiacul de patru sau dramaticul moment (color) dintr-o cursă de slalom nautic ale lui **Gert Stephan** (R.F.G.). Fotbalul e și el acasă printre fotografi : **Luciano Moura** (Brazilia) intitulează „Speranță" crochiul copilului pe plajă așezat pe o minge cu inscripția „Mundial". **Ștefan Vilidar** (România) ne oferă un portar descumpănit : „Regret că nu am intervenit..", iar **Dumitru Costea** — șirul de picioare bălăbănite intitulate „Suporteri". Scenele de iarnă sînt, de asemenea, prizate : „Patinatoarea" lui **Tadeusz Gabor** (Polonia), „Pe pîrtia de schi" — **Marie Luise Oertel** (R.F.G.) și cursa de săniuțe a lui **Theodor Feneberg** (R.F.G.). Au

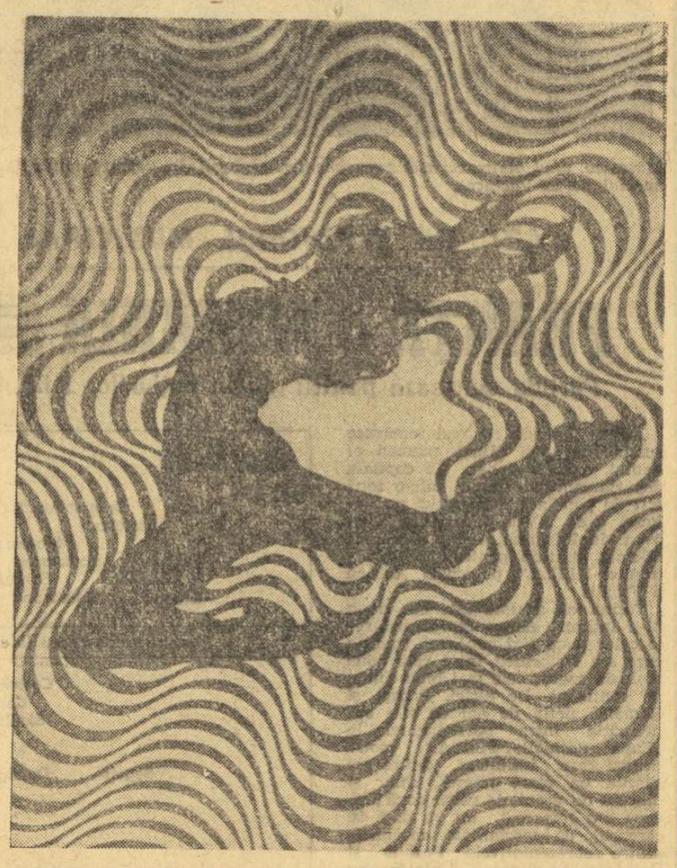

mai pasionat pe artiștii fotografi : tenisul (un portret solarizat „Ion al nostru" de **Nicu Dan Gelep**), gimnastica, judoul, motociclismul, atletismul (destul de puțin !), cursele de cai, ciclismul etc.

Să menționăm printre expozanți pe colegul nostru **Ion Mihăică**, cu două piese, printre care vestita „Sport și grație" pe care o reproducem alăturat, din nou, cu multă plăcere.

Victor BANCIULESCU

RECORD MONDIAL ?

114 p, înscrise de un singur jucător într-un meci de baschet !

Antrenorul Günther Mahler ne-a declarat că elevul său nu a avut intenția de a stabili un record. Totuși, în condiții obișnuite de joc, baschetbalistul Ioan Uglai, de la Școala sportivă Satu Mare (elev în clasa a XII-a a Liceului „Mihai Eminescu"), a înscris 114 puncte, cifră pe care nu ținem minte să o fi întîlnit în vreo cronică sportivă la noi în țară sau peste hotare.

Evenimentul s-a petrecut în meciul Școala sportivă Satu Mare — Liceul industrial Oradea (seria a III-a a campionatului republican școlar și de juniori), încheiat de asemenea cu o cifră astronomică : 171—31.

223 KM PE ORĂ, CU BICICLETA !

Revista „SPORT ILLUSTRIERTE" din München publică un interesant articol privind recordul fantastic realizat pe o bicicletă cu antrenament mecanic, de către **dr. Allan Abbott**. Iată cîteva amănunte legate de stabilirea recordului (223,12 km pe oră) și de construcția bicicletei, publicate de revista mai sus amintită.

„Ciclistul a descălecat din șa, întrebînd șoferul automobilului : **Ei, am reușit ? Da** — a fost răspunsul. Kilometrajul electronic a înregistrat o viteză de 223,12 km pe oră ! După această mare performanță, autorul noului record al lumii, fizicianul american, dr. Allan Abbott, în vîrstă de 29 de ani, a replicat : **Nici nu mi-am dat seama de marea viteză avută în spatele Chevroletului. Mergeam ca și cum aș fi fost tras de o sfoară...**

Dar isprava fizicianului din Bernardino (statul Utah — S.U.A.) nu a fost atît de simplă cum s-ar părea la prima vedere. Timp de peste 6 luni el s-a antrenat asiduu, împreună cu Barry de Vries, conducătorul unui automobil Chevrolet-Sedan care poate dezvolta o viteză de peste 240 km pe oră". Pentru ca vechiul record, deținut de francezul Jose Meiffret din 1962 cu 204,89 km/oră, realizat în spatele unui Mercedes, pe autostrada Würzburg-Kassel, să fie depășit, trebuia să îndeplinesc două condiții — spune Allan Abbott. Prima : să am o bicicletă solidă, cu un angrenaj adecvat marilor viteze. Munca a fost grea și costisitoare. Pinionul mare care acționează pedalele are un diamentru de 42 de centimetri, așa încît pînă la o viteză de 80 km/oră este imposibil să ai forța necesară urnirii din loc a pedalelor. A doua condiție care trebuia îndeplinită era determinată de automobilul din față : dezvoltarea treptată a unei viteze mari, sincronizată cu viteza pe care o puteam realiza pe bicicletă. La primele antrenamente mașina a fost atît de mult solicitată încît s-a spart blocul motor, reparația costîndu-mă o mare sumă de bani... În fine, Chervroletul-Sedan trebuia în așa fel construit încît să creeze în spate vidul necesar pentru dezvoltarea vitezei pe bicicletă.

Este interesant de remarcat că bicicleta are două roți mici (de scuter — cu cauciucuri relativ subțiri), cadrul este construit dintr-un metal extrem de rezistent numit titan, iar roata din față este prevăzută cu un amortizor. Bicicleta cîntărește 13 kg., fiind cu 4 kg mai ușoară decît cea folosită de fostul recordman mondial Meiffret.

Tentativa a avut loc la 27 septembrie, pe pista de sare amenajată pe fundul fostului lac de la Bonneville. Pînă la viteza de 80 km pe oră Abbott s-a ținut de bara din spate a mașinii, pentru că pedalele nu se puteau acționa din cauza marelui angrenaj. Apoi de la această viteză, Abbott a început să pedaleze într-un ritm din ce în ce mai intens. La 200 km, șoferul mașinii, Barry de Vries, îl întreabă prin microfon : **Cum merge Allan ? Mai poți ?** Au urmat cîteva pedalări puternice și cronometrul a marcat 223,12 km... Tentativa a reușit !

După două zile, în atelier, Abbott, proaspătul recordman mondial își punea la punct bicicleta, în curînd va avea loc o nouă tentativă. „Sper să ating 250 kilometri pe oră..."

— Scuzați, din cîte bănuiesc, sînteți de prin partea locului...

Atenție la rugbyul din America de Sud!

Argentina — forța nr. 1 în sportul cu balonul oval

Europa ignorează că în țările Americii de Sud există o mișcare rugbystică cu cîteva zeci de mii de jucători, care activează în campionatele naționale din Argentina, Brazilia, Chile, Paraguay și Uruguay. Sînt însă puține informațiile publicate în ziarele europene, și de aceea o evaluare exactă a acestei forțe rugbystice nu a fost făcută periodic, provocînd surprize, așa cum s-a întîmplat cu victoriile selecționatei argentiniene asupra rugbyștilor români. Cum argentinienii vor evolua în România, într-un viitor apropiat, consider că aceste rînduri pot servi de reper pentru alcătuirea programului de pregătire, în vederea viitorului contact cu echipa Argentinei.

„TURNEUL CELOR 5 NAȚIUNI" ÎNTR-O ALTĂ ÎNFĂȚIȘARE...

Cea de a șaptea ediție, a „sud-americanului" de rugby a avut loc la Sao Paulo (Brazilia) între 13 și 21 octombrie. Au participat cele cinci țări menționate mai sus ; altfel spus, o replică la „Turneul celor 5 națiuni", din apusul Europei. În toate edițiile precedente ca și în cea de anul acesta, Argentina a cucerit titlul fără dificultate, fiind țara cu rugbyul cel mai dezvoltat din America de Sud.

Sistemul de joc argentinian poate fi sintetizat ca o combinație între jocul de înaintare sud-african și jocul pe treisferturi în stil francez. Cu ani în urmă, argentinienii erau meșterii jocului de tip britanic, contînd pe înaintași înalți și puternici și pe jucători de 3/4 mai puțin tehnici. Dar un turneu al argentinienilor în Africa de Sud a modificat sistemul de joc : argentinienii au ales combinații de grămadă în genul celor indicate de dr. Dane Craven, unul din marii teoreticieni ai rugbyului sud-african și mondial. De pildă, pentru linia de treisferturi s-a optat pentru stilul francez, ca urmare a indicațiilor date de propriii conducători ai rugbyului francez care au fost la Buenos Aires. Explicația stilului combinat apare justă. Argentinienii sînt latini, cu mult temperament. Era oarecum nefiresc să rămînă fideli școlii britanice.

ARGENTINA — FORȚĂ DOMINANTĂ ÎN SPORTUL CU BALONUL OVAL

Din numeroasele discuții avute cu antrenorul **Angel Guastella**, cu jucătorii **Eduard Morgan, Arturo Jurado, Roberto Matarazzo** etc., reiese că selecționata Argentinei are un sistem de lucru extrem de metodic. Sînt aleși jucătorii cei mai dotați din punct de vedere tehnic și, în scurtele perioade de pregătire se pune la punct sistemul tactic și perfecționarea pregătirii fizice.

Ideea de joc este o circulație rapidă a balonului. Cum, odată cu introducerea noilor reguli, înaintașii fac eforturi mai reduse la grămadă, ei se rezumă la cucerirea balonului fără eforturi inutile, participînd la jocul deschis și acoperind partea opusă a terenului ocupat de linia de 3/4. Înaintașii sînt înalți, au greutatea ideală (cel puțin 5 din cei 8 cîntăresc peste 90 kg), iar treisferturile posedă o forță explozivă remarcabilă, sprintînd aproape perfect pe 25 metri.

În general, jucătorii argentinieni obișnuiesc să scoată repede balonul din grămezi. Dacă nu există condiții, ei creează „moolul", curăță terenul și lansează linia de 3/4. Pasele decurg cursiv. Ei execută maximum o „pasă înșelătoare" care să tempereze zelul apărătorului advers și apoi balonul „curge" spre aripă. Cel mai bun jucător ni s-a părut **Eduardo Morgan.** Morgan are intuiția atacului, aleargă perpendicular pe linia de fund, execută corect „pasul lateral" (side step) ca să evite adversarul, bate rar cu piciorul și fie că intră personal, fie că lansează aripa, așteaptă repasarea. În același timp, Morgan atinge perfecțiunea în loviturile de picior. În meciul cu Paraguay, de pildă, pe care argentinienii l-au cîștigat cu 98—3, Morgan a marcat 50 puncte, totalizînd încercările și loviturile de picior așezate.

Aripa **Alexandro Altberg,** este tipul clasic de alergător, rapid și decis. Înlocuitorul său, **Gradin,** este mai oportunist, făcînd incursiuni pline de fantezie, dar hotărîte. Un alt jucător care a impresionat este **Arturo Jurato,** sigur pe balon, cu lovituri de picior lungi și eficiente.

În mai toate jocurile, argentinienii au arătat tendința de joc la mînă. Rareori bat mingea cu piciorul.

În rezumat, o echipă dinamică, care preferă jocul deschis, dar care știe să se și apere, atunci cînd este pusă în dificultate. **Dacă ar fi necesară o comparație cu echipele europene, sîntem înclinați să apreciem că XV-le Argentinei se află la nivelul echipei României, cu un mic avantaj pe linia de 3/4.**

URUGUAY ȘI CHILE — A DOUA FORȚĂ ÎN RUGBY

Cu cel puțin trei clase inferioare, selecționatele Uruguayului și Chile, alcătuiesc grupul doi al echipelor sud-americane. Chile contează pe o grămadă de circa 800 kg și mizează totul pe forța și duritatea acestui compartiment. Se efectuează atacuri compacte, balonul se poartă pînă aproape de linia de fund și de acolo se lansează linia de 3/4. **Michel Hurley,** mijlocașul la deschidere, uzează mult lovitura de picior căzută (drop-goal), iar **Marsando** constituie omul de bază pentru a finaliza „încercările", fiind un jucător destul de indemnatic în fente și „pas lateral".

Uruguay are o echipă puțin cam îmbătrînită. De pildă, d-rul **Andrei Pollak** a jucat de cinci ori în campionatul sud-american. Are, deci, 10 ani de experiență internațională la cei 34 pe care i-a împlinit. Dacă au învins Chile, cu 13—10, după ce au fost conduși cu 10 la 7, acest fapt se datorește marii experiențe a jucătorilor. Contra Braziliei au fost gata să piardă cu 6 la 4, dar în opt minute au marcat 12 puncte, învingînd cu 16 la 6...

În sfîrșit, Brazilia și Paraguay formează a treia forță, cu o mică superioritate a brazilienilor pe linia de treisferturi. Aceste ultime două formații au însă jucători foarte tineri. Brazilia, cel puțin, care pînă acum a fost alcătuită sută la sută din jucători englezi, scoțieni, japonezi și francezi, a ajuns să aibă o majoritate de brazilieni care a învățat jocul abia în ultimii ani. Paraguay, cu jucători rapizi, tineri, păstrează bune șanse de progres.

Aceasta este imaginea rugbyului sud-american, în lumina unei competiții care a evidențiat un aport substanțial la propaganda acestui sport, într-o zonă a lumii unde fotbalul continuă să domnească. Dar, totul indică că rugbyul cucerește încetul cu încetul, tineretul universitar și va putea, în următorii ani, să concureze cu rugbyul european...

PEDRO VILLA

Sao Paulo, noiembrie

NOTA 10, CĂPITANULUI DE ECHIPĂ

Era în pauza meciului revanșă dintre reprezentativele de handbal junioare ale României și Ungariei. În prima partidă, sportivele noastre obținuseră o frumoasă victorie, cu 14—10, dar de această dată oaspetele erau decise să cîștige. Ele reușiseră să conducă pînă în ultimul minut al reprizei I cînd România a egalat : 6—6.

În drum spre cabină, jucătoarele au fost oprite o clipă de căpitanul echipei, Rița Florea. Aceasta le-a spus pe un ton care nu admitea ripostă : **„Nimeni nu vorbește în vestiar. Să nu dați vina una pe alta. Sîntem vinovate fiecare dintre noi, așa că trebuie să tăcem din gură !"**

Reporterul, care și-a fumat țigara aproape de ușa vestiarului în care se afla echipa României, a avut ocazia să-și dea seama de atmosfera din cabină. De-a lungul întregii pauze, s-au auzit doar două voci calme — ale antrenorilor — care dădeau indicații. Reproșuri — deloc ! Apoi, fetele au ieșit și, parcă mai îmbujorate, s-au îndreptat în tăcere spre teren. În repriza secundă au jucat mult mai bine, dar pînă la urmă victoria a revenit tot oaspetelor. În sport nu poți cîștiga întotdeauna ! Și atunci la ce ar folosi reproșurile ? Noi am prezentat, totuși, această întîmplare din lumea juniorilor pentru că asupra ei pot reflecta și sportivii mai... mari !

— **al. h.** —

DE PE PISTELE DE ATLETISM, PE TERENURILE DE FOTBAL

În ultimii ani, devenise aproape o tradiție ca titlul de golgeter al campionatului Diviziei A să fie oferit Craiovei, de către „tunarul" Oblemenco. În acest campionat, însă, șuterul craiovean a avut un start mai slab, și cei din Bănie întrașeră la ginduri. Dar, iată, peste noapte, pe locul întîi în clasamentul golgeterilor, a apărut tot un fotbalist craiovean, Iuliu Bălan.

Stăm de vorbă cu acesta, despre jocul cu Standard Liege, încheiat cu cîteva minute înainte.

— Ți-ai făcut datoria și astăzi. Le-ai marcat un gol belgienilor...

— Acest mic succes personal a însemnat prea puțin în lupta pentru calificare. Dacă l-aș fi avut și pe Oblemenco alături, sînt sigur că presiunea noastră la poarta belgienilor s-ar fi materializat în goluri. Păcat...

— Am aflat că, în urmă cu cîțiva ani, puteai fi întîlnit pe pistele de atletism, și nicidecum pe terenurile de fotbal...

— Este adevărat. Primele performanțe sportive le-am obținut ca atlet. Am fugit suta de metri în 10,9 secunde, iar pe 200 de metri am realizat timpul de 22,5 secunde. Nu grozav, desigur, în comparație cu rezultatele internaționale, dar suficient, în 1967, pentru a ocupa locul al doilea, la campionatele republicane de juniori desfășurate în acel an la Cluj. Atletismul, în general, și sprintul, în special, m-au ajutat să pătrund în fotbal. Primul post : pe aripă, acolo unde poți fugi în voie, unde nu-ți ațin calea atîția adversari. Și, dacă picioarele sînt sprintene... Mai tîrziu, s-a constatat că am și șut astfel că am fost mutat în centru.

— Ai înscris în acest campionat 11 goluri și ai realizat, în meciul cu C.F.R. Cluj, o performanță notabilă : trei goluri.

— Meciul acela cu C.F.R. Cluj o să rămînă în amintirea mea, nu numai pentru aceste trei goluri. În acele momente fierbinți pentru mine, am primit și vestea că soția mea mi-a dăruit o fetiță. Este al doilea copil al nostru. Mai avem un băiețel de trei ani și jumătate, pe care Universitatea Craiova poate conta de pe acum.

Bălan ne vorbește apoi, plin de entuziasm, despre proiectele sale sportive și... nesportive :

— Am 24 de ani. Sînt electrician și, anul acesta, termin școala, la seral. Pe urmă, voi da examenul la I.S.E. Dar, vreau să spun ce gînduri am și pe plan sportiv.

— Chiar am vrea să știm ce crezi despre acest campionat ? Cum se va termnia el ?

— Nu vom mai „galopa" ne potou, ca anul trecut. Publicul nostru, care ne înconjoară cu atîta dragoste, umplînd stadionul pe orice vreme, merită această satisfacție. Sînt convins că, în acest an, Craiova va cîștiga ambele titluri. Și pe cel de campioană, ca și pe cel al golgeterilor. Că învingătorul voi fi eu sau Oblemenco, nu știu. Ceea ce știu, cu siguranță este că el va fi din Bănie !

George MIHALACHE

NAIADELE AU ȘI UN CAMPIONAT MONDIAL

Înotul artistic are și un campionat mondial. Cel mai tînăr sport acvatic ne impune o competiție supremă și... super-vedetele sale. Apreciind frumusețea show-urilor în piscină (ne amintim cu plăcere, dar și cu regret, că în urmă cu mai mulți ani aveam și noi prilejul de a asista la asemenea demonstrații în bazinul de la Tineretului sau în cel de la Lido) cîțiva entuziaști, printre care olandezul J. Armbrust, nord-americanul D. Kane sau canadianca Dorothea Smith au organizat, în urmă cu aproximativ 15 ani, primele concursuri. Acestea s-au bucurat de mult succes, mai întîi în S.U.A. și Canada. Curînd ideea avea să „prindă" și pe alte continente.

La Belgrad, înotul artistic, sau sincronic cum să ne exprimăm mai corect, avînd în vedere că tinerele sportive sînt apreciate nu numai pentru frumusețea programului oferit, dar și pentru precizia mișcărilor perfect sincronizate în ritmul unei melodii, a atras mii de spectatori în tribunele de la Tasmajdan. Pentru titlul suprem la individual s-au întrecut 85 de fete, care puteau candida în același timp și la cel de „Miss C.M. Belgrad '73", în concursul de perechi (două înotătoare evoluează simultan, mișcările lor fiind sincronice) — 64 de sportive, iar în cel pe echipe (formate la alegere din patru sau opt înotătoare) — 11 țări.

Naiadele din reprezentativa S.U.A., primul ansamblu campion al lumii. A doua, de la dreapta la stînga, Teresa Anderson

A fost un veritabil festival al frumuseții, într-un pastel de culori (efectele de lumină fac parte integrantă din acest spectacol) armonios împrăștiate pe fondul albastru al apei din piscină. Și totul se desfășoară în ritmul celor mai variate melodii. Nici nu știi pe cine să remarci : pe studenta americancă Teresa Anderson, adevărată naiadă în costumul cu paiete fosforescente, pe canadianca Jojo Carrier, de-a dreptul fermecătoare, sau pe surorile Makako și Yasuko Fujiwara, venite din țara soarelui răsare unde există 7 200 de asemenea ansambluri !...

Arbitrii, instalați în scaune înalte (ca la tenis și volei) au elementele lor de apreciere, care scapă la prima vedere spectatorului neavizat, și punctează pe aceste zîne ale apei cu note de la 1 la 10. Avem așadar și clasamente, dar oare cui folosesc ele ? Totul este atît de frumos, încît aplauzele permanente răsplătesc atît pe învingătoare, cît și pe ultimele clasate. Pe cînd un asemenea spectacol și în țara noastră ?

Adrian VASILIU

RĂSPUNDE Don Poștaș

LUCIAN URLEA. PAȘCANI. Așadar, aveți o colecție bogată de fotografii sportive, de care v-ați hotărît să vă despărțiți. Și cînd mă gîndesc cîți ați fugit după ele ! Dar, așa sînt pasiunile : trecătoare. Adresa dv. : str. Mihai Kogălniceanu, bloc C 2 11, Scara B, etajul I, ap. 6. Să vă spun sincer, nu-mi dau seama cui fac un serviciu : dv., sau celor care se întrec în a strînge astfel de fotografii ?

NICOALE STANCIU, COMUNA SAGEATA. Petrolul a cîștigat de patru ori campionatul țării. De trei ori, sub actuala denumire și o dată, sub titulatura de pe vremuri a acestei echipe : Juventus București. Căci, arborele genealogic al Petrolului își are înfipte rădăcinile în București. Transbordarea la Ploiești a avut loc în anul 1952.

MIHAI TITOIU, CRAIOVA. „Vă rugăm a ne comunica dacă, din anul promovării în Divizia A, Universitatea Craiova a cîștigat vreun punct pe stadionul din Bacău ?". Craiovenii au pierdut, cu regularitate, la Bacău. Dar n-ați găsit și dv. un alt moment pentru a pune această întrebare, decît acum, cînd Universitatea Craiova joacă din nou la Bacău ? Oricum, liniștiți-vă. La fotbal, nu te poți baza numai pe... tradiție ! Dar dacă știu și băcăuanii acest lucru ?

VICENTIU CRACIUNESCU, COMUNA POTCOAVA. „Să presupunem că un jucător este în jumătatea de teren a echipei adverse și, executînd o repunere în joc a mingii, de la margine, deci cu mîinile, trimite balonul direct în poarta adversă. E gol ?". Nu. E aut de poartă.

IOSIF BOTA, COMUNA AUREL VLAICU. „Sînt un înfocat suporter dinamovist. Mai eram încă amețit de bucuria acelui 11—0 din fața „Cruciaților", cînd a venit acel 0—1 cu Universitatea Cluj". Probabil că la fel de amețiți, ca și dv. de acel 11—0 au fost și jucătorii dinamoviști Spuneți că aveți 14 ani. Pregătiți-vă pentru o îndelungată viață de suporter, plină de necazuri și de decepții. Faceți un schimb de experiență și cu suporterii celorlalte echipe !

M. GHEORGHE, TIMIȘOARA. „După ce l-a învins pe Smith, la premiere, deschizînd cascta ce i-a fost înmînată, Ilie Năstase a aruncat cu ceva în sus. Cu dolari ?". Nici gînd ! Cu bomboane de ciocolată, al căror ambalaj imită bancnotele. După cum vedeți, un fel de bani de ciocolată, care nu sînt priniți nici la autobuz, decît cel mult, ca un gest de atenție față de taxatoare...

MATEI BANU, PLOIEȘTI. Regulamentul nu face nici o deosebire între intenția de lovire și materializarea acestui gest. Ca atare, ca să spunem așa, arbitrul N. Rainea este „acoperit" pentru eliminarea din joc a lui Zamfir în meciul de la Tîrgu Mureș ! Asta nu înseamnă, însă, că întrebarea dv. nu-și are locul : tot așa ar fi procedat Rainea, dacă aceeași infracțiune — intenție de lovire — ar fi săvîrșit-o un jucător al gazdelor ? Ținînd seama de felul cum cîntărește, în general, arbitrii greșelile gazdelor și cele ale oaspeților, sîntem înclinați să vă răspundem că nu ! De altfel, ceea ce li se reproșează, în principal, arbitrilor, este aplicarea diferențiată a regulamentului de joc. Evident, N. Rainea, care este unul din bunii noștri arbitri, ar putea spune că acestea sînt simple speculații. Am fi mulțumiți dacă, prin maniera lor de arbitraj, N Rainea și alți arbitri ne vor arăta că n-am avut dreptate făcînd aceste speculații...

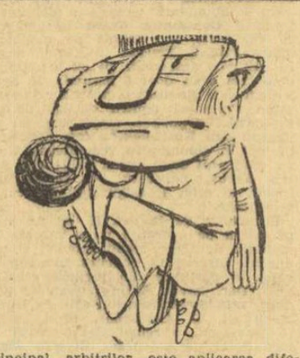

FELIX SASU, DEVA. Regret, dar v-a trădat memoria : în ediția 1970—71 a campionatului Diviziei A, Dinamo a învins pe U.T.A., la Arad, cu 2—0, nu cu 2—1, ambele goluri fiind marcate de Bataciiu.

UN GRUP DE SUPORTERI PLOIEȘTENI. Într-adevăr, cele scrise de **Gheorghe Giurgiu,** redactor la ziarul „Steaua roșie" din Tîrgu Mureș constituie o mărturie prețioasă : „Apoi, de ce n-am recunoaște, formația ploieșteană a avut în arbitrul N. Rainea un adevărat adversar. El nu a ținut seama deseori — la pozițiile de ofsaid — de semnalizările tușierilor Bădulescu și Eufea, lăsînd jocul să curgă în defavoarea echipei oaspe. Cu toate aprecierile de care se bucură în rîndul cavalerilor fluierului, pe parcursul întîlnirii, N. Rainea a prestat un arbitraj care a favorizat, indiscutabil, echipa locală". Dacă așa vorbesc cei din Tîrgu Mureș, nu este greu de ghicit ce spun cei din Ploiești !

Ilustrații : N. CLAUDIU

FINALELE „CUPEI ROMÂNIEI" LA SCRIMĂ

OLGA SZABO ŞI DAN IRIMICIUC ASPIRANŢI LA LOCUL I

Finalele „Cupei României" la scrimă au avut întotdeauna drept notă specifică disputa epuizantă pentru fiecare asalt. Fiind o competiție programată aproape de finele anului — cea mai importantă a sezonului totodată — fiecare trăgător caută să-și îmbunătățească punctajul general, care stabilește o anumită ierarhie. Anul acesta, „Cupa României" înseamnă și un test pentru Campionatul balcanic, găzduit în ultima decadă a lunii de capitala țării noastre, ceea ce face să sporească interesul trăgătorilor.

Din păcate, una din cele mai așteptate finale, cea de floretă femei, n-a beneficiat de participarea tuturor sportivelor noastre fruntașe. Unele nu s-au calificat, altele — nu mai puțin de 5 din 16! — au absentat, având de susținut examene (Ileana Gyulai), fiind bolnave (Eva Lengyel, Eva Lucaci și Ana Halchin) sau, ca în cazul apreciatei trăgătoare, **Aurora Crișu**, a suferit accidentări. Crișu, care promitea, după reluarea antrenamentelor, să se înscrie cu ambiția-i caracteristică, printre protagonistele probei, a confirmat așteptările, a cîștigat într-o manieră superbă la **Viorica Draga**, cu 4—0, dar s-a văzut nevoită să iasă din concurs, după asaltul cu **Magdalena Bartoș**, moment în care a suferit o entorsă, exact la piciorul la care s-a accidentat și în primăvară, la Cluj.

Din rîndul celor 11 floretiste rămase în concurs s-au desprins, în prima parte a finalei, **Olga Szabo** și **Suzana Ardeleanu**, energicele reprezentante ale clubului nostru campion, Steaua. Olga Szabo a punctat de două ori, net, în fața Magdalenei Bartoș și Elisabetei Doară I (4—0 în ambele cazuri), a obținut victorii cu 4—1 la Viorica Draga și Suzana Ardeleanu și numai în asaltul cu Adriana Moroșan —Dragomir (4—2) s-a simțit oarecum incomodată pe planșă. **Suzana Ardeleanu** a obținut și ea, în prima jumătate a finalei, tot 5 victorii, cu 4—0 la Elena Pricop și Ecaterina Stahl, cu 4—1 la Magdalena Bartoș și Elisabeta Doară I și cu 4—2 la Adriana Dragomir. Ambele trăgătoare, pe cît se pare, candidează la primul loc.

Cu cîte patru victorii, fără a renunța la lupta pentru întîietate, **Ecaterina Stahl** și **Adriana Dragomir**. Stahl și-a apropiat victoriile în asalturile cu Olga Szabo și Elena Pricop — 4—3 de fiecare dată — apoi cu 4—2 la Adriana Dragomir și cu 4—0 la Elisabeta Doară I. Adriana Dragomir s-a impus în fața Rodicăi Onu (4—0 și Mariei Habala (4—0), dar a avut de luptat în asalturile cu Eva Pallay și Elisabeta Doară I (4—2 în ambele cazuri). Sigur, în partea a doua a finalei, care se afla în plină desfășurare la închiderea ediției, mai pot interveni unele schimbări în clasamentul favoritelor în zona locurilor 3—6, așa cum se întîmplă de obicei în scrimă, în discuție aflîndu-se și **Viorica Draga, Magdalena Bartoș** și — poate — **Maria Habala**...

În cealaltă probă a finalei desfășurată sîmbătă după-amiază, sabia, reprezentantul Politehnicii Iași, inepuizabilul **Dan Irimiciuc** a încheiat cu brio asalturile din grupa inițială, prin trei victorii relativ lejere 5—1 cu Michere, 5—3 cu Popovici și 5—4 cu Șerban Vlad. De notat faptul că Irimiciuc dovedește o bună pregătire fizică, atu cu care antrenorul său, **Nicolae Pufnel**, nădăjduiește să-l vadă pe primul loc pe podium.

Bine s-au comportat în turul I și alți concurenți. **Ionică Pop** de la C.S.M. Cluj a cîștigat și el toate asalturile din grupă, cu 5—1 la Spînu, cu 5—2 la Fodor și cu 5—3 la Turcu. **Alexandru Nilcă** pare a fi cel mai în formă dintre sabrerii Stelei, fapt confirmat de cele trei victorii din grupă, la Marin și Mustață cu 5—1 și la Culcea cu 5—2. Promitătoare și evoluția lui **Oancea** (5—2 la Dobre și Alexe și 5—1 la Silviu Crișu), dar într-o grupă cu puține nume sonore, exceptîndu-l pe rutinatul Alexe.

Mai neconvingătoare au fost, în prima parte a finalei, evoluțiile lui Culcea și Vlad, în schimb foarte curajoasă cea a lui Fodor de la Victoria Carei (victorii la Spînu cu 5—0 și la Turcu, cu 5—3...).

Finalele continuă duminică de la ora 8,30 cu probele de floretă bărbați și spadă.

Tiberiu STAMA

OLGA SZABO

Astăzi, la bazinul Floreasca

DINAMO — RAPID

în „Cupa municipiului București" la polo

„Cupa municipiului București", competiție care angrenează cele mai bune echipe de polo din Capitală programează astăzi dimineață, de la ora 11 la bazinul Floreasca, cea mai interesantă întîlnire care opune formațiile **Dinamo** și **Rapid**.

Pentru feroviari, meciul respectiv reprezintă o ultimă verificare oficială înaintea deplasării lor la Palermo, unde în săptămîna următoare vor evolua în semifinalele Cupei campionilor europeni. Întîlnirea va fi condusă de arbitrul internațional **C. Mărculescu**.

TURISMUL DE MASĂ DIN ORAȘUL IAȘI

(Urmare din pag 1)

te cu seriozitate rolul de „școală a turismului", ea reușind, în mare parte, să creeze copiilor obișnuința vieții petrecute în aer liber.

Și B.T.T. Iași și-a atins indicele de plan în acest an. Peste *35 000 de persoane au participat la 1 680 de acțiuni în perioada 1 ianuarie — 30 septembrie.* Am constatat și aici preocupări pentru diversificarea traseelor, pentru îmbunătățirea condițiilor de cazare și masă, fără a mări prea mult costul, pentru amenajarea ori reamenajarea parcursurilor, ca și introducerea unor porțiuni de mers obligatoriu pe jos.

★

Dar, așa cum aminteam, unele lipsuri ale turismului ieșean apar la nivelul întreprinderilor — mai ales — și al școlilor. O vizită efectuată la *Uzinele mecanice Nicolina* ne-a relevat un aspect sugestiv despre modul în care... nu trebuie să se acționeze într-o asemenea unitate productivă, cu un mare număr de salariați. Discuția cu *Constantin Diaconescu*, vicepreședintele clubului, nu ne-a pus la dispoziție decît date cu totul generale, inutilizabile, cu privire la activitatea turistică de aici. Faptul denotă că *din preocupările conducerii acestei unități sportive lipsesc cele privind angrenarea salariaților în practicarea turismului.* Or, din Hotărîrea Plenarei C.C. al P.C.R. reiese clar că asociațiile sportive sindicale au sarcini importante în această direcție. În același timp, popasul de la Nicolina ne-a convins că *de organizarea activității turistice se ocupă în exclusivitate organizația U.T.C.* În lipsa de colaborare dintre acești doi factori se găsește, credem, explicația faptului că, din cei 2 000 de elevi ai Grupului școlar al Nicolinei, mult prea puțini au participat la excursii de orice gen și că, de-a lungul a trei luni (1 februarie — aprilie 1973), au fost doar 5 excursii, cu numai 240 de tineri din întreaga uzină.

Cam în același fel se prezintă situația și la alte două unități industriale, *Moldova* și *Țesătura*. Datele privind numărul turiștilor și al acțiunilor le-am preluat nu de la asociațiile sportive, ci din registrele-oglindă ale B.T.T. Iași.

Un alt fapt ce se poate reproșa asociațiilor sportive din întreprinderi este nerealizarea, decît în parte, a unor inițiative ce pot fi considerate drept utile, ale secției sport-turism a Consiliului județean al sindicatelor (șeful comisiei — *Gh. Craus*). Este vorba despre *întîlnirile bilaterale dintre unități ieșene și din alte orașe. Dacă unele au avut loc (Uzina metalurgică Iași cu Laminorul Roman, și cu „Republica" București, C.F.S. cu Relonul Săvinești și Fabrica de mobilă cu o unitate similară din Vaslui), altele nu s-au desfășurat (Nicolina — Uzina mecanică Pașcani și Fabrica de confecții — F.C. Botoșani).* Tot astfel se prezintă situația și cu *„Zilele turistice ale unităților"*, zile în care s-au preconizat ieșiri în masă ale salariaților spre locurile de agrement din jurul orașului (Ciric, Moțca, Repedea). E adevărat că multe au fost realizate, dar este vorba despre cîte o singură asemenea acțiune (cu prea puțini cetățeni, de-a lungul a două trimestre), pentru fiecare fabrică. Ceea ce, trebuie s-o spunem, este mult prea puțin, în condițiile în care vrem să educăm cetățenii ca, din proprie inițiativă, să apeleze la aceste activități, pentru ca și în acest fel să se poată realiza dezideratul *„în fiecare săptămînă — o acțiune turistică"*.

★

Profesoara de istorie *Natalia Rotariu*, de la *Liceul nr. 7 „Al. I. Cuza"*, ne răspundea astfel la întrebarea pe care i-o pusesem, în legătură cu o excursie în nordul Moldovei împreună cu elevii anului III F, și pe care o contracta cu B.T.T.: *„Cine a organizat excursia? Eu, de astă dată, la sugestia unora dintre părinții elevilor (!). Și, la fel ca mine, procedează și alți colegi profesori (Ermina Chiper, Maria Plăieșu)"*. Este foarte bine că multe dintre cadrele didactice ale Liceului nr. 7 se preocupă de organizarea excursiilor, care îmbracă, în acest fel, caracteristicile turismului-lecție. Dar, în același timp, trebuie să constatăm *că organizația U.T.C. din liceu nu își face simțită prezența, organizînd ea însăși acțiuni turistice, la propunerile uteciștilor și conform dorințelor lor.*

Nu dorim în nici un caz ca, prin tenta mai mult critică a materialului de față, să lăsăm în umbră succesele pe care forurile locale ieșene le-au obținut în ultima vreme în domeniul turismului de masă. Din informațiile care ni s-au pus la dispoziție, se observă o creștere notabilă a parametrilor cantitativi și calitativi ai activității turistice. Ceea ce dorim să relevăm, însă, este existența marilor posibilități care, exploatate mai bine, pot determina noi salturi, mai ales în direcția creșterii numărului de amatori de turism existenți cu precădere în rîndul salariaților și al elevilor de liceu. La acest capitol trebuie menționate coordonarea tuturor factorilor de resort de la nivelul orașului Iași, eliminarea paralelismelor ce duc la scăderea responsabilităților și, în fine, clarificarea tuturor sarcinilor proprii ale organelor și organizațiilor cu atribuții, mai mari sau mai mici, în turismul ieșean.

Luni, la sala Dalles:

O INTERESANTĂ MASĂ ROTUNDĂ

Centrul de cercetări științifice și documentare tehnică al CNEFS, Consiliul municipal București pentru educație fizică și sport, în colaborare cu Universitatea populară București — anunță ținerea cursului de reciclare — masă rotundă — cu tema: „Colaborarea dintre antrenor, medic, cercetător și sportiv".

Discuțiile vor fi susținute de către: conf. dr. Nicu Alexe, dr. Ion Drăgan, prof. Nicolae Vieru și Dan Grecu. Masa rotundă va avea loc în sala Dalles (bd. N. Bălcescu nr. 18) luni 12 noiembrie, orele 12.30. Va urma un film artistic.

Astăzi, pe micul ecran

Secția de sport a televiziunii ne-a comunicat că astăzi, telespectatorii vor putea urmări un interesant și variat program sportiv:

— ora 16: Tenis — **finala de dublu bărbați a turneului internațional din sala Coubertin: Ilie Năstase, Juan Gisbert (Spania) — Arthur Ashe, Roscoe Tanner (S.U.A.).**

ora 17: Fotbal — **Ujpesti Dozsa — Benfica Lisabona, T.S.K.A. Sofia — Ajax Amsterdam și Dynamo Dresda — Bayern München (meciuri retur în Cupa Campionilor Europeni), rezumate înregistrate de la Budapesta, Sofia și Dresda.**

ora 22,30: Rugby — **Franța — România, selecțiuni înregistrate de la Valence.**

LOTO-PRONOSPORT COMUNICĂ:

TRAGEREA LOTERIEI ÎN OBIECTE VA AVEA LOC ASTĂZI, LA BUCUREȘTI, ÎN SALA CASEI DE CULTURĂ „NICOLAE BĂLCESCU", DIN STR. 11 IUNIE, CU ÎNCEPERE DE LA ORA 18.

CÎȘTIGURILE TRAGERII EXCEPȚIONALE PRONOEXPRES DIN 4 NOIEMBRIE 1973:

CATEGORIA 1: 1 variantă 10% a 7.000 lei; CATEGORIA 2: 2,20 autoturisme SKODA S.100 (53.790 lei); CATEGORIA 3: 8,40 excursii la Paris (12.500 lei); CATEGORIA 4: 27,25 excursii în U.R.S.S. (5.000 lei); CATEGORIA 5: 118,35 a 4.752 lei; CATEGORIA 6: 222,40 a 500 lei; CATEGORIA 7: 497,55 a 200 lei; CATEGORIA 8: 935,05 a 100 lei.

Cîștigătorii autoturismelor sînt: ȘTEFAN DRĂGHICI din Belcești-Iași și MIHAILĂ GIURGIU din Luduș.

Lista nominală a cîștigătorilor în excursii, va fi publicată în numerele viitoare ale ziarului.

Unde mergem?

CICLOCROS: Cartierul Titan (bd. Liviu Rebreanu), ora 10: întreceri în cadrul campionatului municipal.

FOTBAL: Stadion „23 August", ora 14.30: Rapid — Sportul studențesc (Div. A), ora 16.15: Dinamo — Steaua (Div. A), **stadionul Giulești**, ora 10.30: Rapid — Sportul studențesc (tineret-rezerve), ora 12.15: selecționata feroviară a orașului București — selecționata feroviară a orașului Skoplje (meci amical între echipele de old-boys); **stadion Metalul**, ora 11: Metalul — Autobuzul (Div. B), **teren Voința**, ora 11: Voința — Tehnometal (Div. C), **teren Triumf**, ora 11: Triumf — Argeșul Mihăilești (Div. C), **stadion Progresul**, ora 11: Unirea Tricolor — Olimpia Giurgiu (Div. C), **teren Sirena**, ora 11: Sirena — Flacăra roșie (Div. C), **teren Laromet**, ora 11: Laromet — Azotul Slobozia (Div. C), **teren T.M.B.**, ora 11: T.M.B. — Șoimii TAROM Buc. (Div. C).

HOCHEI: Patinoar „23 August", ora 16: Steaua — Dunărea Galați, ora 18: Dinamo — S.C. M. Cluc (meciuri în cadrul Diviziei A).

JUDO: Sala Floreasca, de la orele 10 și 17: Turneul internațional „Cupa Prietenia".

POPICE: Arena Constructorul, ora 8: Constructorul — Rapid (meci în cadrul campionatului masculin, Divizia A).

RUGBY: Teren Parcul Copilului, ora 9.30: Grivița Roșie — Dinamo (meci în cadrul Cupei F.R.R.), **teren Tineretului IV**, ora 9: Clubul sportiv școlar — Grivița Roșie (partidă în cadrul campionatului de juniori), ora 10.30: Sportul studențesc — Gloria (meci în cadrul cupei F.R.R.).

SCRIMĂ: Sala I.E.F.S., ora 8.30: Finalele „Cupei României" (floretă bărbați și spadă).

TENIS DE MASĂ: Sala Progresul, de la ora 9: Politehnica București — Comerțul Tg. Mureș, ora 12: Locomotiva Buc. — Șc. sportivă Buzău (meciuri în cadrul campionatului republican masculin pe echipe).

TIR: Poligonul Dinamo, ora 8.30: întreceri în cadrul campionatului Capitalei la arme cu aer comprimat.

VOLEI: Sala Dinamo, ora 9: Medicina — Farul Constanța (A.f.).

fotbal

ASTĂZI, PE „23 AUGUST", CUPLAJUL INTERBUCUREȘTEAN

ULTIMELE VEȘTI DIN CELE PATRU TABERE

Un nou cuplaj interbucureștean, ultimul din acest sezon fotbalistic, care, incet-incet, se apropie, iată, de punctul lui terminus.

Dar pînă atunci, pînă la vacanța de iarnă, un timp numai bun pentru fotbal, însorit, cu destule grade deasupra lui zero! Un motiv, în plus — dacă mai era nevoie — pentru ca zecile de mii de suporteri ai formațiilor bucureștene să ia astăzi drumul marelui stadion „23 August".

Așadar, ambianța se anunță în ton cu... programul, „deschiderea" Rapid — Sportul studențesc oferind și ea suficiente puncte de atracție. Cît despre partida „vedetă", eternul derby al campionatului nostru, Dinamo — Steaua se recomandă și... singur.

Ce a făcut „cvartetul bucureștean" la sfîrșitul ciclului săptămînal? Cum și-a petrecut ultimele ore dinaintea disputelor? Pentru cititorul dornic de asemenea amănunte, iată o scurtă incursiune în intimitatea celor patru tabere.

DINAMO — ÎN PROGRAM:

VINERI — „ULTIMELE 6 MINUTE"

ASTĂZI — URMĂTOARELE 90...

SANDU GABRIEL

Dinamoviștii și-au continuat pregătirile la Săftica. Vineri seară ei au venit în București și au vizionat la cinema Patria filmul „Ultimele 6 minute". Ieri dimineață, antrenorul Nelu Nunweiller a condus ședința tehnică, în care a expus tactica de joc pentru partida de azi.

În programul zilei de ieri s-a prevăzut pentru după-amiază o plimbare la Snagov.

Conducerea tehnică intenționează să înceapă meciul cu „11"-le care mieruri seara, la Madrid, s-a comportat foarte bine, dinamoviștii sperînd într-o reeditare a jocului de calitate. În plus, ei nu uită că, cel puțin în ultimii trei ani, nu au mai pierdut în fața Stelei.

Lotul va veni astăzi la stadionul „23 August", cu autocarul, direct de la Săftica.

STEAUA — GH. CONSTANTIN:

„SÎNTEM DATORI SUPORTERILOR NOȘTRI"

Vineri după-amiază jucătorii militari au efectuat ultimul antrenament în vederea meciului de azi cu Dinamo. Ieri dimineață a avut loc ședința (teoretică) de pregătire. A urmat masa de prînz, două ceasuri de odihnă și, în continuare, vizionarea unui film.

Toți jucătorii sînt într-o perfectă stare de sănătate și speră să prezinte un joc frumos, care să placă publicului.

De altfel, ne spunea, ieri, antrenorul Gh. Constantin, **„întîlnirile noastre cu Dinamo s-au situat, întotdeauna, la un bun nivel tehnic și spectacular. Sîntem datori propriilor suporteri. Vrem să facem totul, să-i mulțumim, printr-o comportare de frumoasă ținută".**

NĂSTASE

Desene de Al. CLENCIU

SPORTUL STUDENȚESC

ABIA ASTĂZI — AVIZ PENTRU M. SANDU

SANDU MIRCEA

Studenții au avut ieri un program de refacere, în care antrenorul Angelo Niculescu a introdus asistarea la un joc de fotbal din campionatul municipal (după-amiază: C.I.L. Pipera — Abatorul) și, apoi, o plimbare în împrejurimile Capitalei.

În general, toți fotbaliștii-studenți sînt apți de joc și așteaptă cu optimism partida de astăzi după-amiază.

Există totuși o excepție: **Sandu Mircea, care abia azi urmează să primească avizul medicului dacă este sau nu apt de joc.**

În cazul că va primi aviz pozitiv, atunci el va reintra în linia de atac a Sportului studențesc. În rest, Angelo Niculescu va utiliza pe aceiași jucători care au cîștigat în fața echipei F.C. Constanța.

RAPID

DOI CANDIDAȚI LA TRICOUL CU NR. 5

Și feroviarii bucureșteni au avut ieri o zi plină. Dimineață, însoțiți de cei doi antrenori, ei au vizionat un film la cinematograful „București". Apoi, după-amiază, ei s-au deplasat la Snagov, pentru pregătirea în comun, punctată și de o ușoară mișcare, sub forma participării la jocuri complimentare.

În cursul dimineții de astăzi, întreg lotul va participa la ședința cu caracter teoretic, unde se vor fixa ultimele amănunte în vederea partidei cu Sportul studențesc. În aceeași ședință, antrenorul Dumitru Macri va hotărî și asupra „11"-lui pe care-l va alinia astăzi pe stadionul „23 August". După toate probabilitățile **Grigoraș** va face pereche de fundași centrali cu **Fl. Marin**, urmînd, în acest caz, ca pentru linia de mijloc să se opteze între **Angelescu** și **Rișniță**. Celălalt mijlocaș — **Marin Stelian**.

POP

ÎN OBIECTIV — DIVIZIA C, DUPĂ XI ETAPE

LUPTĂ STRÎNSĂ ÎN FRUNTEA SERIILOR

Turul campionatului Diviziei C se apropie de sfîrșit: au mai rămas de jucat patru etape. În ultima confruntare, cea de a XI-a, „bătălia" mare s-a dat, îndeosebi, în fruntea seriilor. Bilanțul: schimbarea a nu mai puțin de șapte lideri! Situația în fruntea clasamentelor a devenit acum și mai echilibrată, în cinci serii punctajul formațiilor aflate pe locurile 1 și 2 este egal, iar în celelalte grupe fruntașele sînt departajate la limită. Pentru prima oară în acest campionat, se află în postură de lideri echipe ca **Unirea Focșani** (seria a III-a), **Unirea Zalău** (s. X) și **Chimia Victoria** (s. XII). De 5 săptămîni se mențin ferm pe poziții **Triumf București** și **Minerul Moldova Nouă**.

În coada clasamentelor, în afară de cîteva echipe care de la început stau pe ultimele locuri, ca de pildă, **Arrubium Măcin** și **Sportul ICMA Ciorogîrla**, e un... du-te-vino continuu. În fiecare grupă sînt două-trei candidate la ultimul loc, ca, de pildă, **Petrolul Videle** și **Unirea Drăgășani** (s. VI), **Locomotiva Adjud** și **Bradul Roznov** (s. II), **Petrolul Țicleni** și **Metalurgistul Sadu** (s. VII). În seria a VIII-a, lanterna roșie a devenit... apanajul formațiilor arădene, **Gloria** sau **Constructorul**.

În rîndurile de mai jos vrem să relatăm alte aspecte interesante din viața divizionarelor C. Unele demne de laudă, altele... mai puțin, dar care — după apariția rîndurilor de față — vor găsi poate soluționarea cuvenită. În echipa **Dunărea Calafat**, lidera seriei a VII-a joacă unul dintre veteranii acestui campionat, **I. Trăistaru**, care la vîrsta de 37 de ani întrece, la anumite capitole, pe mulți tineri coechipieri, fiind unul dintre stîlpii apărării și, totodată, un excelent creator. Joacă de 10 ani consecutiv la Calafat. În plus, ca instructor al echipei, a contribuit din plin la promovarea acesteia, în 1967, în „C". Un alt jucător care se remarcă, de la meci la meci, este mezinul divizionarei **Unirea Sinnicolaul Mare** (promovată în acest an), **Liviu Giurgiu**, care la nici 20 de ani, a devenit omul nr. 1 al formației, datorită, bineînțeles, și antrenorului său, profesorul de educație fizică, **Gh. Biaș**. Am mai vrea să amintim despre Unirea că a luat ființă în urmă cu peste 30 de ani și că din 1949, cînd a fost reorganizată, activează fără întrerupere în campionatul bănățean local (regional, județean). O altă debutantă, **Minerul**, din mica localitate minieră maramureșeană Băița, merită cîteva rînduri elogioase: meciurile echipei sînt urmărite, de fiecare dată cînd joacă acasă, de aproape 1 000 de spectatori; sub conducerea instructorului Ion Pop activează 22 de jucători (**dintre care 4 juniori**), conducerea asociației s-a îngrijit ca fotbaliștii Minerului Băița să nu ducă lipsă de nimic (ei dispun de un stadion bine amenajat, de echipament îndestulător etc.). Și acum, o evidențiere în plus pentru **Sarli** de la Chimia Tr. Măgurele, care pe lîngă că a marcat duminică 3 goluri, a fost și unul dintre cei mai buni în defensivă.

Pe de altă parte, trebuie să arătăm că mai există o serie de echipe care nu au antrenori calificați (și pregătirea lor este lăsată, în cel mai bun caz, pe seama unui instructor, sau a unui jucător mai în vîrstă) ori, care nu au condiții corespunzătoare în pregătire și joc (echipament, materiale, vestiar etc.). Dintre acestea amintim doar pe acelea care nu au terenuri adecvate de joc: **Minobradul Vatra Dornei, Sportul ICMA Ciorogîrla, Petrolul Videle, F.O.B. Balș, Metalul Mărșa, Electronica Constanța ș.a.**

★

Dintre ultimele sancțiuni dictate de F.R.F. înregistrăm, doar pe cele de la meciul dintre Minerul Gura Humorului și Constructorul Botoșani (din etapa a IX-a, joc întrerupt în min. 75). Au fost suspendați fotbaliștii **Nițescu (8 etape), Cazacioc (6), Roseti (3) toți de la Constructorul, iar de la Minerul, Rusu (6). Asociației Minerul i s-a interzis de a găzdui meciuri oficiale, acasă, timp de trei etape.**

N-a scăpat de o aspră sancțiune nici portarul **Prahovei Ploiești, Marcel Hăvîrneanu, care, duminică, la Ploiești, în jocul cu Petrolul Berca (1—3) a fost eliminat de pe teren de către arbitrul M. Bîrsan (București) pentru atitudine huliganică. După ce primise cel de al treilea gol (două erau parabile), a alergat la centrul terenului, l-a înjurat pe arbitru, i-a smuls cartonașul roșu din mînă, l-a îmbrîncit și l-a lovit. Hăvîrneanu nu a părăsit terenul decît după două minute și numai la intervenția energică a colegilor săi. Verdictul comisiei de disciplină: 6 luni suspendare.**

★

În încheiere, o rectificare: rezultatul meciului **Constructorul Iași — Sportul muncitoresc Suceava** (din etapa a XI-a, seria I) a fost 0—0, și nu 2—1 cum a apărut în ziarul nostru de marți, din cauza unei confuzii a corespondentului nostru Tr. Tudose din Iași.

T. RĂBȘAN

STOP INDISCIPLINEI ȘI ÎN DIVIZIA B!

De mai multe etape, trei echipe **(Gloria Buzău, Chimia Rm. Vîlcea și Olimpia Satu Mare)** s-au instalat în fruntea plutoanelor din Divizia B și încearcă să se desprindă, ca, apoi, să ruleze solitare spre finiș. De aceeași dorință sînt animate, însă, și alte formații din cele trei serii și iată cum, odată cu consumarea fiecărei runde, întrecerea devine mai pasionantă. Dar nu numai în partea superioară a clasamentelor întrecerea a devenit mai dîrză, ci și la subsol, unde viața este foartea grea, întrucît de aici drumurile duc spre... „C". Așa că divizionarele B aruncă în luptă toate forțele ca să acumuleze cît mai multe puncte. Pentru realizarea acestui țel, însă, unii jucători apelează la mijloace ce trec cu mult peste limitele regulamentului, gama abaterilor fiind destul de largă.

În sprijinul afirmației de mai sus vom apela la unele fapte din etapa a XIII-a. Conducătorii partidelor au „invitat" pe trei jucători **(Prunoiu — Metalul Plopeni, Vătav — Tractorul Brașov și Cociuban — Unirea Arad)** să părăsească terenul pentru a privi din tribună desfășurarea partidelor respective. Cauzele ce i-au determinat pe arbitri să aplice asemenea sancțiuni nu-s greu de ghicit. Dar, mai bine, să le amintim: primul — a sculpat spre arbitru; al doilea și al treilea — au adus injurii unui adversar și, respectiv, unui arbitru de tușă. **Din păcate, cele relatate nu sînt excepții de la comportarea pe care ar trebui s-o aibă jucătorii. Numărul celor care au încălcat disciplina este mult mai mare.** Ne vom referi doar la 12 partide din cele 27, cîte se dispută duminică de duminică. **În aceste meciuri, 23 de jucători au privit cartonașul galben pentru diferite abateri (proteste la decizii, joc dur, atitudine nesportivă față de adversar, anti-joc). DECI, UNELE DE O MICĂ, ALTELE DE O MAI MARE GRAVITATE PENTRU CARE ERA NECESAR SĂ SE APELEZE LA „CARTONAȘUL ROȘU", AȘA CUM AU PROCEDAT ȘI ALȚI ARBITRI ÎN ETAPELE ANTERIOARE.**

Este adevărat că aproape toți jucătorii eliminați au fost avuți în vedere de Comisia centrală de competiții și disciplină. Dar, oricare ar fi măsurile, singur, organul federației nu poate pune „stop" abaterilor de la disciplină. De aceea este necesar ca, în primul rînd, cluburile și asociațiile sportive să ducă o permanentă muncă de educație cu toți jucătorii, ca ele să ia primele măsuri împotriva celor indisciplinați. **(P. V.).**

DEPLASĂRI PENTRU ARBITRAJ SAU EXCURSII?

Conducînd meciul de cupă dintre Mureșul Topliță și Gloria Bistrița, arbitrul clujean I. Țifrea a avut o surpriză neplăcută, după terminarea jocului, constatînd că trei dintre cauciucurile mașinii cu care venise și urma acum să se întoarcă acasă, fuseseră înțepate sau tăiate. Luînd act de cele arătate de arbitrul I. Țifrea, Comisia centrală de competiții și disciplină n-a putut da curs cererii acestuia ca echipa organizatoare să-i despăgubească pentru cheltuielile (neprecizate) făcute cu reparația, dar a dat o mustrare verbală echipei organizatoare.

Dar, acesta este numai un aspect al problemei, din dezbateri ieșind la iveală și felul cum înțeleg unii arbitri să-și îndeplinească obligațiile pe care le au. Este bine să afle și Colegiul central al arbitrilor că, la ora oficială de începere a partidei, ORA 13, brigada de arbitri nu se prezentase încă la teren! Mașina care îi aducea pe arbitri a intrat — bolid — pe stadion, ca pe un loc normal de parcare, abia la ora 13,30, iar jocul n-a putut începe decît cu cîteva minute înainte de ora 14.

Unde fuseseră arbitrii, pînă atunci? Se confundă cam des deplasările pentru arbitraj, cu o simplă excursie distractivă, efectuată cu mașina, cu popasurile de rigoare. Și nu se mai respectă nici îndatorirea ca arbitrii să se prezinte la stadion cu cel puțin o jumătate de oră înainte de începerea meciurilor, ca să nu mai vorbim de obligația de a veni și mai devreme în orașul respectiv, pentru a se putea odihni după călătoria făcută.

Arbitrajul nu este o treabă care se face „printre picături", fără a se respecta anumite norme care, de fapt, asigură condiții pentru o bună prezență fizică și psihică, pentru realizarea unui arbitraj corespunzător.

J. BERARIU

ȘTIRI • ȘTIRI • ȘTIRI • ȘTIRI • ȘTIRI • ȘTIRI

JOI, TRAGEREA LA SORȚI A 16-IMILOR „CUPEI ROMÂNIEI"

Joi, 15 noiembrie 1973, ora 13, va avea loc, la sediul F.R. Fotbal, tragerea la sorți a „16"-imilor „Cupei României".

Participă echipele calificate pînă la această etapă, precum și formațiile divizionare A.

Prezența delegaților echipelor participante este obligatorie.

FRANȚA — ROMÂNIA LA FOTBAL ÎN MARTIE 1974?...

Dornică să îmbunătățească calendarul internațional ai echipei sale reprezentative, federația franceză de fotbal a propus F.R.F. disputarea unui meci amical între primele selecționate naționale, care ar urma să aibă loc la 23 martie 1974, la Paris. Urmează ca federația noastră să răspundă acestei propuneri.

TURNEU INTERNAȚIONAL DE MINI-FOTBAL LA IAȘI

Clubul Politehnica Iași intenționează să organizeze, în perioada vacanței de iarnă a elevilor, un atractiv turneu internațional de mini-fotbal, în Sala sporturilor din localitate.

Au fost trimise invitații, unor echipe din U.R.S.S., Polonia, Cehoslovacia, Bulgaria și Ungaria.

NICOLAE TOPȘA

A încetat din viață, în etate de 46 de ani, Nicolae Topșa, unul dintre componenții echipei Petrolul Ploiești, în perioada în care această formație a cîștigat de două ori consecutiv campionatul țării. Jucător tenace, plin de vitalitate, maestrul sportului Nicolae Topșa și-a adus contribuția la realizarea acestor succese ale echipei sale, el fiind selecționat și în reprezentativa țării.

Cei care l-au cunoscut, l-au putut aprecia, depotrivă, ca om și ca sportiv, pentru modestia sa, pentru firea sa deschisă, sinceră. Prin dispariția sa, Nicolae Topșa lasă în urmă numai regrete.

„Criteriul tineretului" la box

MECIURI DE MARE SPECTACOL ÎN REUNIUNEA FINALĂ

GALAȚI, 10 *(prin telefon)*. Simbătă seara, în Palatul sporturilor din localitate, s-a disputat finala „Criteriului tineretului", competiție organizată de ziarul „Munca", în colaborare cu F. R. Box și C.J.E.F.S Galați. Cei 22 de tineri aspiranți la titlul de cîștigători ai celei de a IV-a ediții a turneului rezervat tinerilor pugiliști din țara noastră, au luptat cu ardoare pentru victorie, realizînd partide spectaculoase, care au ținut încordată atenția iubitorilor sportului cu mănuși din portul dunărean, ce au ocupat, de data aceasta, toate cele 2 500 de locuri. Păcat că arbitrajele nu s-au ridicat la înălțimea spectacolului oferit de „cadeții" boxului românesc în această reuniune finală. Juriul l-a defavorizat evident pe buzoianul *Ion Gavrilă* — o adevărată revelație a Criteriului tineretului, care a apărut ca o mare surpriză la aceste întreceri. În partida cu stilistul *Nicolae Stoenescu* (Box Club Galați), Gavrilă a luptat exemplar și cu o ultimă repriză impresionantă, în care și-a purtat adversarul prin toate colțurile ringului, merita victoria și titlul de cîștigător al turneului la categoria muscă. Dar, patru din cei cinci arbitri-judecători s-au lăsat prea mult influențați de scrima pugilistică practicată de gălățean în prima jumătate a meciului. Decizia lor a fost îndelung dezaprobată de publicul, care în partidele anterioare l-a purtat spre victorie pe tînărul sportiv gălățean.

Paul Dragu (Steaua) a devenit cîștigătorul întrecerii la „semimuscă", în urma victoriei, destul de dificilă, realizată în disputa cu Dumitru Negru (Dinamo Brașov). Pugilistul de la poalele Tîmpei i-a opus o rezistență neașteptată învingătorului, ridicîndu-se aproape tot timpul meciului la nivelul lui Paul Dragu. Pe locul I la categoria „cocoș" s-a clasat un alt sportiv, pentru care concursul de la Galați a însemnat rampa de lansare în boxul de performanță, *Constantin Buzdugeanu* (I.R.A. Craiova). El l-a învins la puncte pe Marin Vornicu (Metalul Suceava), într-o partidă care a ținut tot timpul „tribunele" în picioare. Mai tehnic, mai rapid decît combativul său adversar, elevul antrenorului Dumitru Fîntînă a obținut decizia în unanimitate.

Categoria pană a fost dominată cu autoritate de un alt boxer craiovean, *Florian Ghiță* (Electroputere). El l-a întrecut detașat la puncte pe Ghiocel Grozea (Box Club Galați), într-un meci deosebit de spectaculos. Acest tînăr pregătit de Mihai Goanță este un real talent. La „semiușoară", *Vergil Sîrbu* (Dinamo Brașov) l-a învins la puncte pe Adrian Turcitu (I.R.A. Craiova) nu fără a fi obligat să facă apel la toate resursele sale de energie.

Talentatul pugilist de la Metalul Salonta, *Carol Hajnal*, a obținut victoria prin k.o. în repriza a treia în fața lui Dumitru Petropavlovschi (Progresul București), urcînd astfel pe cea mai înaltă treaptă a podiumului de premiere. **Damian Cimpoieșu** (Dinamo Brașov) s-a dovedit mult mai bun decît adversarul său Constantin Nicolae (Viitorul Vidra) și a obținut decizia în unanimitate la categoria semimijlocie. Gălățeanul **Pavel Istrate** a ocupat locul 1 la mijlocie mică, în urma victoriei la puncte realizată în fața lui Vasile Didea (C.S.M. Reșița). Cei doi reprezentanți ai clubului de box din Brăila au realizat un meci disputat, în cadrul categoriei mijlocie, în care plusul de tehnică al lui **Anghel Papuc** s-a dovedit superior forței și combativității colegului său de sală Ion Răducu. Conștient că lupta sa cu **Mircea Simon** (Dinamo Buc.) este inegală, Nicolae Chipirog (Nicolina Iași), în vîrstă de numai 17 ani, a abandonat întrecerea în primul rund. Deci, cîștigător al categoriei semigrea Mircea Simon. Disputa greilor **Costică Dafinoiu** (Box club Brăila) și Gheorghe Matache (Dinamo Buc.) s-a încheiat prin abandon, în ultima repriză în favoarea brăileanului

Mihai TRANCĂ

SPORTUL ÎN LUME

FRANȚA – ROMÂNIA

(Urmare din pag 1)

sacrării definitive a unui mare talent — Valeriu Irimescu, autorul tuturor punctelor noastre.

În alte două întîlniri, rezultatul a fost nedecis: în 1961 la Bayonne (5—5) și în 1963 la Toulouse (6—6). Două scoruri egale, dar apreciate la vremea respectivă, chiar de către francezi, ca succese de prestigiu pentru rugbyștii români.

În partida de astăzi, rubyștii tricolori au de trecut un examen greu, în compania unui adversar decis să estompeze impresia — nu prea plăcută — pe care au lăsat-o sutelor de mii de suporteri, după meciurile-test cu echipa Japoniei, un team cu totul necunoscut, dar cu mari potențe și cu afinități remarcabile pentru sportul cu balonul oval, după cum remarcau aproape toți gazetarii francezi de specialitate, meciul cu România fiind totodată, pentru rugbyștii Franței, și o ultimă verificare în vederea „Turneului celor 5" al cărui start va avea loc nu peste mult timp, se poate intui maniera în care adversarii noștri vor aborda întîlnirea, hotărîrea lor de a încheia în avantaj această importantă confruntare sportivă. Importantă, în fine, deoarece echipa cîștigătoare va face, de pe acum, o netă opțiune la locul I în ediția 1973/1974 a „Cupei națiunilor-F.I.R.A.".

Tricolorii știu bine ce înseamnă o partidă cu Franța. În acest sens, pregătirile lor s-au caracterizat prin multă dăruire, printr-un efort conștient și stăruitor de continuă perfecționare, de sporire a rezistenței și forței fizice, de aplicare a unei tactici în funcție de adversari, de omogenizare sufletească totodată. Acest ultim atu poate fi decisiv în favoarea noastră, în obținerea unui rezultat care să confirme strădaniile pasionaților pentru rugby din România, faptul că și noi posedăm valori autentice. **Important este ca rugbyștii noștri să fie ferm convinși de posibilitățile lor, să lupte corect, cu dirzenia ce le este specifică, să caute să fie în toate acțiunile la înălțimea valorii adversarilor lor.** Numeroșii iubitori ai sportului din țară, care i-au înconjurat permanent cu dragoste, îi însoțesc și acum — cu gîndul — la Valence și le urează mult succes!

PALMARESUL ÎNTÎLNIRILOR ROMÂNIA — FRANȚA

1919	Paris	Franța—România	48—5
1924	Paris	Franța—România	59—3
1936	Berlin	Franța—România	25—5
1937	Paris	Franța—România	27—11
1938	București	Franța—România	11—8
1957	București	Franța—România	18—15
1957	Bordeaux	Franța—România	39—0
1960	București	ROMÂNIA—Franța	11—5
1961	Bayonne	Franța—România	5—5
1962	București	ROMÂNIA—Franța	3—0
1963	Toulouse	Franța—România	6—6
1964	București	Franța—România	9—6
1965	Lyon	Franța—România	8—3
1966	București	Franța—România	9—3
1967	Nantes	Franța—România	11—3
1968	București	ROMÂNIA—Franța	15—14
1969	Tarbes	Franța—România	14—9
1970	București	Franța—România	14—3
1971	Béziers	Franța—România	31—12
1972	Constanța	România—Franța	6—15

ULTIMELE NOUTĂȚI DE LA VALENCE

VALENCE, 10 (prin telefon, de la trimisul nostru). De 48 de ore rugbyștii români sînt oaspeții pitorescului oraș de pe Rhône, fiind cazați la cel mai luxos hotel — „Novotel", care are o splendidă perspectivă către marele fluviu. În tabăra sportivilor noștri, atmosferă excelentă, moral ridicat. Accentuînd, totuși, dificultatea partidei de duminică, antrenorul federal **Valeriu Irimescu** ne spunea, cu timbrul său cumpănit, că este optimist și că optimismul său este împărtășit de întreaga echipă. **„O prea mare încredere? N-aș putea spune, a precizat Irimescu, dar la fel m-am simțit și în preajma finalei din Turneul FIRA pentru juniori, cînd, de asemenea, i-am intîlnit pe francezi, întrecîndu-i într-un chip atît de categoric...".**

În privința echipei, nici o noutate. Se vor putea opera două schimbări, în caz de accidentare.

Aici vremea e splendidă. Rugbyștii noștri au asistat, după-amiază, la meciul **La Voulte — Romans**, iar seara au urmărit, la televizor, partida de la Cardiff dintre Țara Galilor și Australia.

Duminică, meciul va începe la ora 15, ora locală. Înainte de meci va avea loc festivitatea de inaugurare a stadionului municipal la care asistă și **dl. Pierre Mazeaud**, secretar de stat pentru problemele tineretului și sportului.

D. CALLIMACHI

În ultima rundă a campionatului unional de șah, recent încheiat la Moscova, s-au întîlnit doi foști campioni ai lumii: Boris Spasski (în imagine, studiind, la masa de joc, mutarea următoare) și Tigran Petrosian (așteptînd cu răbdare, în picioare, opțiunea adversarului său).

Foto: TASS-AGERPRES

ȘI STAN SMITH ELIMINAT LA STOCKHOLM!

STOCKHOLM, 10 (Agerpres). — Seria surprizelor continuă în turneul internațional de tenis de la Stockholm. **După Ilie Năstase, a ieșit din cursă și al doilea favorit: americanul Stan Smith, eliminat în sferturile de finală cu 7—6, 6—7, 6—4 de către compatriotul său Tom Gorman.** Tînărul jucător suedez Björn Borg l-a învins cu 5—7, 6—4, 6—4 pe iugoslavul Nikola Pilici, americanul Jimmy Connors a cîștigat cu 6—2, 6—1 în fața lui Manuel Orantes (Spania), iar olandezul Tom Okker l-a întrecut cu 6—4, 2—6, 6—3 pe Arthur Ashe (S.U.A.). În sferturile de finală ale probei de dublu, **perechea Ilie Năstase, Jimmy Connors a eliminat cu 7—5, 6—4 cuplul Batrick, Stilwell (Anglia),** în timp ce Okker și Riessen au învins cu 3—6, 6—3, 6—3 perechea Borg, Bengtsson.

LA CEREREA CICLISTULUI EDDY MERCKX

O COMISIE INTERNAȚIONALĂ PENTRU ANCHETAREA CAZURILOR DE DOPAJ

BRUXELLES, 10 (Agerpres). — După cum se anunță din Bruxelles, la cererea ciclistului belgian Eddy Merckx, suspendat pentru dopaj de Federația italiană, profesorul Lequime, președintele Asociației internaționale de cardiologie, a fost însărcinat să formeze o comisie internațională (alcătuită din medici sportivi și farmacologi) pentru a face lumină în acest caz care a produs vîlvă în cercurile sportive internaționale. Pe de altă parte, dr. Angelo Cavalli, medicul echipei „Molteni" al cărei lider este Eddy Merckx, a declarat: „Eu sînt singurul vinovat. Cu cîteva zile înainte de disputarea Turului Lombardiei, Merckx răcise și prezenta o ușoară afecțiune a bronhiilor. I-am prescris un sirop — „Mucantil", care conține o substanță similară efedrinei. Avînd în vedere doza ingerată în timpul tratamentului, substanța a apărut în mod automat și la controlul antidoping. Dacă cineva trebuie să fie pedepsit, atunci acela sînt eu", a conchis medicul italian.

Comentînd „cazul Merckx", ziarele italiene trag semnalul de alarmă, arătînd că în ciclismul profesionist campania împotriva stimulentelor nocive nu a fost urmată de măsuri adecvate împotriva oboselii și a unui calendar supraîncărcat. Dacă Merckx și Gimondi — scrie ziarul **„Corrierre dello Sport"** — ar aduna kilometrii parcurși într-un singur sezon, ar rezulta o distanță egală cu aceea dintre Pămînt și Lună. Se ignoră sănătatea cicliștilor profesioniști pe care angajamentele îi constrîng la eforturi supraomenești. De aceea ei recurg la stimulente.

Comentatorul ziarului **„Stadio"** din Bologna notează, între altele: „Analiza a fost pozitivă, dar Merckx rămîne egal cu el însuși. Este mai degrabă vorba de un „accident". Pentru sport — o afacere penibilă. A venit timpul ca problema dopingului să fie studiată în profunzime, iar conducătorii echipelor de cicliști profesioniști să se gîndească și la sănătatea sportivilor". În ansamblul său, presa sportivă belgiană consideră decizia federației italiene ca o „lovitură sub centură". Este ridicol să se creadă, scrie comentatorul ziarului **„Le Peuple"**, că un campion loial și de valoarea lui Merckx și-a ales o probă atît de ușoară pentru a folosi procedee care contravin concepțiilor sale morale".

ÎN PRELIMINARIILE C.M. DE FOTBAL

Ieri, la Seul în meci retur al finalei zonei asiatice a preliminariilor C. M. de fotbal, echipele **Coreei de Sud** și **Australiei** au terminat la egalitate: 2—2 (2—1). În tur, scorul a fost tot egal (0—0).

Cele două echipe se vor întîlni din nou, într-un meci decisiv, la 13 noiembrie, la Hong-kong.

VOLEIBALISTELE JAPONEZE ÎN S.U.A.

Reprezentantiva feminină de volei a Japoniei și-a început turneul în S.U.A., jucînd la Los Angeles cu selecționata țării gazdă. Voleibalistele nipone au terminat învingătoare cu scorul de 3—1 (15—10, 15—1, 13—15, 15—6).

Etapa a II-a a Diviziei de hochei

SUB SEMNUL UNOR MECIURI DE LUPTĂ

O nouă etapă a Diviziei naționale de hochei a avut darul să demonstreze plusurile evidente pe care le-a cîștigat competiția prin caracterul de regularitate ce i-a fost imprimat. Programarea săptămînală a partidelor tur-retur îngăduie echipelor o mai judicioasă dozare a efortului, are efecte pozitive asupra procesului de pregătire, nu împiedică activitatea desfășurată în cadrul lotului reprezentativ.

Simbătă, runda a II-a a întrecerii a debutat sub semnul unor partide echilibrate și, tocmai de aceea, interesante. Oricum, în grupa de elită a campionatului valorile sînt mult mai apropiate decît în trecut.

Din păcate, însă, interesul publicului față de disputa maeștrilor pucului și crosei continuă să rămînă foarte scăzut, spectatorii se pot număra pe degete. Vor mai trebui depuse, așadar, eforturi în continuare pentru a aduce hocheiul, în interesul opiniei publice sportive, pe care acest sport îl merită altminteri cu prisosință.

Și acum, scurte adnotări la jocurile desfășurate ieri

STEAUA — DUNĂREA GALAȚI 7—2 (2—2, 3—0, 2—0)

După ce Steaua a deschis scorul, în minutul 10, și se părea că va obține o victorie de rigoare, meciul a căpătat o turnură ce prevestea o mare surpriză. În decurs de mai puțin de jumătate de minut (min. 13) gălățenii înscriu de două ori pe contraatac prin omul lor de bază, Boldescu. Deținătorii „Cupei României" sînt surprinși de această replică neașteptată, își ies din ritm și poate că desfășurarea ulterioară a meciului ar fi avut un alt aspect dacă ei n-ar fi reușit să egaleze în finalul reprizei.

Luptă strînsă la mantinelă în meciul Dinamo — S. C. Miercurea Ciuc. Foto: I. MIHAICA

În următoarele două treimi lucrurile reintră în normal, Steaua dominînd cu autoritate, creînd acțiuni frumoase de atac și înscriind goluri spectaculoase. Se remarcă verva deosebită a veteranilor Varga și G. Szabo (acesta din urmă excelînd prin subtilități tehnice care au facilitat majorarea scorului), jocul sigur al lui Ioniță, incisivitatea șarjelor lui Gheorghiu.

Dunărea a opus, totuși, o rezistență onorabilă — cu toate că din lotul său au lipsit cîțiva jucători — și dacă nu a mai înscris, aceasta s-a datorat ratării cîtorva mari ocazii (singuri cu portarul) pe care le-au avut Fodorea, Boldescu, Iordan și Halus.

Steaua obține o victorie pe deplin meritată, la capătul unei partide plăcute, presărată cu numeroase faze interesante.

Au înscris: **G. Szabo (2), Curelaru, Popa, Nistor, Bucur** și **Ioniță** pentru Steaua, respectiv **Boldescu** (2). Au condus cu scăpări **Gh. Tasnadi** și **A. Balint** (Miercurea Ciuc).

DINAMO — S.C. MIERCUREA CIUC 12—4 (1—1, 6—1, 5—2)

Ca și partida de deschidere, meciul vedetă al serii s-a caracterizat printr-o primă repriză echilibrată, în care jucătorii din Miercurea Ciuc au reușit, printr-o apărare bine organizată, să țină piept acțiunilor ofensive ale campionilor, anihilînd „piesele" principale ale atacului lor, linia condusă de Doru Tureanu.

Dar un asemenea efort, dus pînă la capăt, le-a fost peste puteri. În repriza secundă dinamoviștii s-au dezlănțuit, imprimînd un ritm care i-a sufocat pe oaspeți. Tripleta alcătuită din Pană și frații Huțanu a desenat pe gheață combinații de mare finețe tehnico-tactică și scorul a urcat vertiginos. Gh. Huțanu, mai ales, s-a aflat într-o excelentă dispoziție de dribling și șut. În ultima treime a partidei a fost rîndul liniei Costea — Tureanu — Axinte să se remarce. Hocheiștii harghiteni au opus în general o rezistență curajoasă, acceptînd jocul în mare viteză, ceea ce a condus la un meci viu și spectaculos. Oamenii lor de bază au fost, ca de obicei, Bașa, Gall, Pop și Osvath, dar numai strădaniile acestora nu puteau fi de ajuns pentru menținerea echilibrului.

Au marcat: **Gh. Huțanu (4), Pană (2), Tureanu (2), V. Huțanu, Pisaru, Moiș** și **Costea** pentru Dinamo, **Gall (2), Jere** și **Osvath** pentru Sport Club. Au condus corect **M. Presneanu** și **O. Barbu** (București).

Astăzi, de la ora 16 au loc jocurile retur ale etapei.

Valeriu CHIOSE
Vladimir MORARU

TELEX

La Billingham, în turneul internațional de tenis pentru „Cupa Dewar", s-au disputat partidele semifinale. În finala turneului masculin se vor întîlni americanul Grover Reid și englezul Roger Taylor. Primul l-a învins cu 7—6, 6—1 pe australianul Owen Davidson, iar al doilea a cîștigat cu 6—4, 7—6 meciul susținut cu francezul Jean Baptiste Chanfreau. Alte rezultate: **simplu femei:** Nathalie Fuchs (Franța) — Julie Heldman (SUA) 4—3 (abandon); Virginia Wade (Anglia) — Glen Coles (Anglia) 6—2, 6—1; **dublu femei:** Virginia Wade (Anglia), Marita Redondo (SUA) — **Virginia Ruzici, Mariana Simionescu (România) 6—2, 6—1;** Glen Coles (Anglia), Sharon Walsh (SUA) cîștigă prin neprezentarea cuplului american Ann Kiyomura, Julie Heldman.

■

În prima zi a turneului internațional feminin de handbal care se desfășoară în localitatea vest-germană Solingen, echipa Iugoslaviei a întrecut cu scorul de 18—12 (13—5) selecționata Danemarcei. Într-un alt joc, reprezentativa Cehoslovaciei a dispus cu 11—8 (4—4) de formația R.F. Germania. Competiția constituie un prilej de verificare a celor patru echipe în vederea apropiatelor campionate mondiale, programate în luna decembrie în Iugoslavia.

■

La Copenhaga s-a disputat meciul dintre echipele mixte ale Danemarcei și Luxemburgului, contînd pentru „Cupa ligii europene" la tenis de masă. Victoria a revenit gazdelor cu scorul de 4—3.

S-A ÎNCHEIAT DINAMOVIADA DE VOLEI

(Urmare din pag. 1)

reușind să cîștige două seturi cu finaluri disputate în prelungiri. În setul patru, voleibalistele bulgare au preluat inițiativa, restabilind egalitatea, iar în cel decisiv au condus detașat (7—0, 9—1), însă revenirea echipei noastre a făcut ca întreaga diferență să fie recuperată la un moment dat (13—13). Totuși Dinamo n-a rezistat tensiunii finale și a cedat setul și o bună posibilitate de a cuceri locul 3. Formațiile: DINAMO — Maria Dobrogeanu **(Constanța Dinculiță), Helga Bogdan, Alexandrina Constantinescu,** Gabriela Popa (Maria Dobrogeanu), Emilia Stoian, **Margareta Șorban** (Petruța Tache); LEVSKI SPARTAK: Maria Vuciukova, **Maria Petkova** (Nevena Panceva), **Galina Stanceva,** Rumiana Anghelova, **Țonka Srindeva** (Rosita Mihailova), **Tania Gogova.** Arbitri: A. Gheladze (U.R.S.S.) și V. Vyoral (Cehoslovacia).

Finalele, desfășurate în prezența unei săli pline au adus în fața fileului, pe rînd, cuplurile **Dinamo** (U.R.S.S.) — **Amrokan** (R.P.D. Coreeană) — la feminin și **Dinamo** (România) — **Ruda Hvezda** (Cehoslovacia) — la masculin.

Ca și în partida susținută în serie, dinamovistele sovietice au dispus în patru seturi de cele din R.P.D. Coreeană. Dar, de această dată, superioritatea învingătoarelor a fost mai clară, ele impunîndu-se îndeosebi prin atacuri în forță și din combinații, prin o riguroasă organizare a jocului și printr-o pertinentă apărare la fileu. Doar setul al treilea a fost mai echilibrat și mai atrăgător, datorită schimbărilor de situații: Amrokan conducea la un moment dat cu 11—5, apoi avantajul a trecut de partea dinamovistelor (14—11), ca în final să cîștige totuși voleibalistele de la Amrokan. Formațiile aliniate: DINAMO (U.R.S.S.) — Rosa Salihova, Tatiana Tretiakova, Ludmila Buldakova (Tatiana Sorokina), Ludmila Scetinina (Irina Efremova, Zoia Iusova), Nina Smoleeva, Larisa Bergen. AMROKAN: Kin Sonsil, (Chion Ok-son), Kim Miongsuk, Mion Iu-pok, Peak Mionsuk (Ku Kim-cun), Tang Ok-rim, Rii Ciun-ok.

Arbitri: Gh. Ionescu și D. Rădulescu (România).

Finala masculină **Dinamo** (România) — **Ruda Hvezda** (Cehoslovacia) a suscitat un deosebit interes, avînd în vedere valoarea apropiată a celor două echipe. Din păcate, voleibaliștii noștri nu au mai izbutit rezultatul bun înregistrat cu o seară înainte în fața dinamoviștilor sovietici, fiind nevoiți de data aceasta să părăsească terenul învinși, după cinci seturi care au durat mai mult de două ore și jumătate. Lipsa lui Udișteanu din sextet s-a făcut simțită mai evident în acest joc, în care adversarii se aflau la un nivel superior celor întîlniți anterior de bucureșteni. După ce au cîștigat cu emoții primul set (cehoslovacii conduseseră cu 14—10), românii au cedat pe următorul în care au avut avantaj (9—5), dar și l-au adjudecat pe al treilea. Balanța începuse însă să încline ușor în favoarea formației Ruda Hvezda, ca urmare a faptului că, la forțe de atac egale, cehoslovacii beneficiau de un blocaj mai bun, în timp ce în terenul formației noastre numai Oros asigura în bune condițiuni apărarea la fileu. Pe deasupra, preluarea din serviciu înregistra numeroase deficiențe, iar unul dintre trăgătorii principali de nădejde, Dumănoiu, nu era în „mînă". Astfel, ultimele două seturi ale întîlnirii au fost dominate clar de Ruda Hvezda care cîștigă și această ediție a Dinamoviadei. Au fost folosite următoarele formații: RUDA HVEZDA: Vondrka, Nemec, Vrbovec (Sirvon, Pavlik, Habanda), Pipa, Fiala, Chrpa (Hofman), **DINAMO:** Dumănoiu, Schreiber (Marinescu), Vraniță (Chis), Tirlici, Păușescu (Băroiu), Oros. Arbitri: G. Pecsi (Ungaria) și Gh. Tassev (Bulgaria).

REZULTATE TEHNICE

Masculin, locurile 1—2: Ruda Hvezda (Cehoslovacia) — Dinamo (România) 3—2 (-14, 12, -10, 8, 7); locurile 3—4: Dinamo (U.R.S.S.) — Amrokan (R.P.D. Coreeană) 3—1 (-6, 10, 13, 10); locurile 5—6: Levski Spartak (Bulgaria) — Dynamo (R.D.G.) 3—1 (12, 9, -6, 1); locurile 7—8: Gwardia (Polonia) — Ujpesti Dozsa (Ungaria) 3—0 (10, 8, 10). **CLASAMENT: 1. RUDA HVEZDA, 2. Dinamo** (România), 3. Dynamo (U.R.S.S.), 4. Amrokan, 5. Levski Spartak, 6. Dynamo (R.D.G.), 7. Gwardia, 8. Ujpesti Dozsa.

Feminin, locurile 1—2: Dinamo (U.R.S.S.) — Amrokan (R.P.D. Coreeană) 3—1 (5, 7, -14, 6); locurile 3—4: Levski Spartak (Bulgaria) — Dinamo (România) 3—2 (9, -14, -14, 8, 13); locurile 5—6: Ujpesti Dozsa (Ungaria) — Ruda Hvezda (Cehoslovacia) 3—1 (-12, 12, 9, 5); locurile 7—8: Dynamo (R.D.G.) — Gwardia (Polonia) 3—1 (6, 8, -10, 6). **CLASAMENT: 1. DINAMO** (U.R.S.S.), 2. Amrokan, 3. Levski Spartak, 4. **Dinamo** (România) 5. Ujpesti Dozsa, 6. Ruda Hvezda, 7. Dynamo (R.D.G.), 8. Gwardia.

„TURNEUL PRIETENIA"

(Urmare din pag 1)

Miroslaw Adama (Cehoslovacia) în urma unei osae-komi.

După-amiază, înaintea partidelor semifinale, și finale, în prezența unui mare număr de spectatori, am asistat la festivitatea de deschidere. Concurenții din cele 9 țări — atît juniorii mici cît și cei mari — prezenți la „TURNEUL PRIETENIA", au defilat prin fața tribunelor. A fost, apoi, prezentat corpul de arbitri, printre care și unii purtători ai ecusonului internațional.

Cum era și de așteptat, semifinalele și finalele competiției au fost dominate de sportivii din R.D. Germană, care au ocupat primul loc la 4 din cele 5 categorii de greutate. De altfel, cei 4 reprezentanți ai R.D. Germane au obținut calificarea în semifinale numai prin victorii, ocolind recalificările!

Sportivii români, întîlnind în această ultimă parte a întrecerilor pe cei mai valoroși adversari, cu toate că au luptat cu mult curaj n-au mai reușit alte victorii, rămînîndu-le locul trei la categoriile respective.

Iată clasamentele finale:

Cat. 58 kg: 1. **ȘANDOR NAGY (Ungaria),** 2. **Juri Snegovoi** (U.R.S.S.), 3. **Dorsh Janguna** (Mongolia) și **Viorel Răuț** (România);

Cat. 65 kg: 1. **FRANK JOCHMANN (R. D. Germană),** 2. **Vicente Ricardo** (Cuba), 3. **Gelu Nițu** (România) și **Atanas Margealis** (U.R.S.S.);

Cat. 75 kg. 1. **KARL LEHMAN (R. D. Germană);** 2. **Jan Kosciolek** (Polonia); 3. **Constantin Gotcă** (România) și **Ivan Canalejo** (Cuba);

Cat. 85 kg: 1. **DIETER MOCH (R. D. Germană),** 2. **Miklos Tomszer** (Ungaria), 3. **István Szánto** (România) și **Valentin Jordanov** (Bulgaria);

Cat. 85 kg: 1. **LUTZ ENDERHEIN (R. D. Germană),** 2. **Miklos Toth** (Ungaria), 3. **Cristian Coteanu** (România) și **Andrej Salakowsky** (Polonia).

Astăzi, tot la sala Floreasca, vor avea loc confruntările „Turneului Prietenia" rezervate juniorilor mari (18—20 de ani)

CAMPIONATELE NAȚIONALE DE GIMNASTICĂ

(Urmare din pag. 1)

întrerupere a activității competiționale (cauzată de un accident la mînă). Poziția a treia a fost ocupată de echipa S.C. Bacău, fosta campioană, care de data aceasta a trebuit să suporte handicapul renunțării sau accidentării unora dintre sportivele care au concurat anul trecut.

Așa cum era de așteptat, lupta pentru titlul masculin s-a dat între formațiile bucureștene Dinamo și Steaua, fiecare avînd în componență cîte un gimnast în deosebită dispoziție de concurs, cu evoluții constante de bun și chiar foarte bun nivel tehnic. I-am numit pe **Dan Grecu** și respectiv **Mircea Gheorghiu** — vedetele incontestabile ale concursului masculin — aplaudați pentru valoarea exercițiilor, siguranță și precizie. De altfel, între acești doi sportivi s-a angajat și lupta pentru titlul de campion absolut al țării, o dispută pasionantă, deosebit de frumoasă, în care, în final, a cîștigat, din nou, Dan Grecu, la o diferență de mai puțin de două puncte față de Mircea Gheorghiu.

Echipa Dinamo și-a adăugat în palmaresul său un nou titlu republican, realizat în acest an de Dan Grecu, Constantin Petrescu, Radu Branea, Ștefan Gall, Gheorghe Păunescu și Liviu Mazilu. Formația Steaua, considerabil întinerită, a avut o prezență remarcabilă în concurs (răsplătită, de altfel, cu o diplomă pentru sportivitatea ei) și sîntem siguri că în curînd ea va avea un cuvînt mai greu de spus în lupta pentru supremație. În ceea ce privește disputa pe echipe este de remarcat nivelul valoric, sensibil ridicat în comparație cu edițiile anterioare ale competiției, apariția mai multor gimnaști, care încearcă elemente de mare dificultate și se prezintă în concurs cu execuții valoroase. O remarcă pentru formațiile studențești din București și Oradea, ocupantele locurilor 3 și respectiv 4.

Din reuniunea de simbătă după-amiază a maestrelor sînt de reținut spectaculoasele apariții ale gimnastelor de la liceul din Orașul Gh. Gheorghiu-Dej, precum și aplauzele și căldura cu care publicul a răsplătit evoluțiile medaliatelor noastre, la C.E. de la Londra, **Alina Goreac** și **Anca Grigoraș.**

Echipe, masculin: 1. Dinamo București 276.70; 2. Steaua 271,10; 3. I.E.F.S. 257,20; 4. C.S.U. Oradea 256.15; 5. Lic. 35 București 251.35; 6. Selecționata Timiș 235,80.

Echipe, feminin: Liceul de gimnastică Orașul Gh. Gheorghiu-Dej 370.30; 2. Dinamo București 357.55; 3. S.C. Bacău 345,95; 4. Clubul sportiv școlar București 341,45; 5. Școala sportivă Oradea 341.05.

Individual compus, masculin: 1. Dan Grecu 111.35; 2. Mircea Gheorghiu 109,55; 3. Constantin Petrescu 107.50; 4. Mihai Borș 107.40; 5. Radu Branea 107.15; 6. Ștefan Gall 106,25.

Duminică dimineața au loc finalele pe aparate la masculin.

ZIG-ZAG fotbalistic

TELEVIZIUNE CU CONDIȚII

Problema transmiterii pe micul ecran a partidelor importante de campionat pune de cele mai multe ori în încurcătură pe organizatori, deoarece foarte mulți iubitori ai fotbalului preferă să urmărească meciurile în tihna căminului, fapt care are o consecință imediată asupra numărului de spectatori în tribune. Iată că televiziunea elvețiană a încheiat un interesant contract cu cluburile primei divizii din țara cantoanelor. Contractul prevede că televiziunea va plăti diferența în cazul în care partida ce urmează a fi transmisă nu va aduce în tribune cel puțin 23 000 de spectatori. Ea va plăti integral sumele cuvenite în contract în cazul cînd ploaia sau alte intemperii vor împiedica publicul să vină la stadion.

S-ar părea, la o primă analiză, că avantajele sînt de partea cluburilor, dar experiența de pînă acum arată că financiarii televiziunii elvețiene se pricep să facă socoteli. Meciul dintre F. C. Zürich și Anderlecht din cadrul „Cupei cupelor", disputat pe o vreme admirabilă, a reunit peste 50 000 de spectatori,

APLAUZE ȘI CRITICI ÎN FINALUL CAMPIONATULUI

Întreaga presă sovietică elogiază fără rezerve noua campioană a țării, echipa Ararat Erevan. Fotbaliștii armeni au reușit rara performanță de a cuceri medaliile de aur rezervate campionilor ca și „Cupa U.R.S.S.", splendidul trofeu de cristal care este așezat în acest an în vitrina clubului. Este pentru prima oară cînd echipa armeană reușește să-și adjudece titlul de campioană și toți specialiștii sînt de acord în a lăuda atît jocul ofensiv permanent al formației pe tot parcursul campionatului, cît și armonioasa îmbinare a spiritului colectiv cu capacitățile unor jucători de clasă, ca Andriașan, Iștoian, Bondarenko etc.

Paralel cu elogiile aduse jucătorilor, se evidențiază în mod deosebit meritele antrenorului Simonian. Se amintește că același antrenor a lucrat, în urmă cu doi ani, la echipa Spartak Moscova, unde activitatea sa era mereu criticată, foarte des fiind trecute în contul său insuccese pe care o analiză mai atentă nu i le-ar fi atribuit. Pe scurt, presa sovietică intervine din nou cu energie împotriva „sistemului" de a învinui pe antrenori de toate defecțiunile apărute într-o echipă. Se citează în plus cazul antrenorului Sevidov, demis de la conducerea echipei Dinamo Kiev, aflată în cursa de urmărire a locului întîi, cu trei etape înainte de final!

O critică severă este adresată echipelor din capitala sovietică, dispărute în ultimii ani din lupta pentru titlu. Doar Dinamo Moscova, aflată pe locul trei, ocupă o situație mai bună. Spartak (locul 7), T.S.K.A. (10) și Torpedo (13) nu au arătat pe parcurs nici un fel de velietăți de a lupta pentru un loc mai bun, la care tradițiile fotbalului moscovit și bunul renume al acestor cluburi le dădea dreptul.

SOȚIA LUI UWE SEELER ESTE NEMULȚUMITĂ...

Se știe că Uwe Seeler, cunoscutul internațional vest-german, s-a retras din activitatea competițională. Ultimul meci internațional l-a susținut la 9 septembrie 1970, la Nürnberg, împotriva selecționatei Ungariei. Atunci, soția sa Jlka, bucuroasă, spunea: **„Bine că s-a terminat... Acum Uwe va fi mai liber și va deveni, în fine, bărbatul familiei..."** Dar Jlka (azi în vîrstă de 34 de ani) s-a înșelat. De cînd a abandonat fotbalul (în echipa națională și la clubul Hamburger S. V.) Uwe este mai preocupat de fotbal decît înainte. El este jucător în trei formații: într-una de ajutorare a copiilor săraci, într-alta de loto, și, în fine, în cea de old-boys a clubului Hanburger S. V. În sfîrșit, trebuie să se ocupe și de profesiunea sa: o firmă de pantofi, unde este angajat.

NETZER PUS SUB OBSERVAȚIE

Helmut Schön, antrenorul reprezentativei vest-germane, s-a deplasat în Spania pentru a-l urmări în mai multe meciuri pe internaționalul Netzer, acum la Real Madrid. După meciul dintre Real Madrid și Atletico, cîștigat de Real cu 2—0, Schön s-a declarat foarte mulțumit de comportarea jucătorului vest-german. **„Va fi totuși greu să mă decid asupra căruia din doi mă voi opri: Netzer sau Overath"** — a spus Schön.

Iată o fază care vorbește de la sine despre elanul cu care se angajează fotbaliștii argentinieni în atacul porții adverse: Semenewicz *(Independiente) nu s-a putut opri la timp și va cădea peste portarul echipei Atalanta, Laino, în timpul unui meci din prima divizie a Argentinei*

GIGI RIVA LA CURĂ...

Celebrul fotbalist italian Gigi Riva (Cagliari) a fost supus recent unei cure de dezintoxicare tabagică! Știți cîte țigări fuma zilnic? 50—60! Antrenorul și conducătorii clubului Cagliari, speriați de marea cantitate de țigări pe care vedeta lor le fuma zilnic, s-au adresat celebrului profesor elvețian dr. Albert Palivoda în legătură cu nocivul obicei al lui Riva. Cunoscutul fotbalist italian a fost internat cîteva zile în sanatoriul profesorului elvețian, unde a fost supus unei cure de dezintoxicare tabagică. Aici, printre altele, i s-a aplicat și un tratament hipnotic. Reintors din scurta internare, Riva nici nu vrea să mai audă de țigări. Cît timp, oare?

Redacția și administrația; București, str. Vasile Conta nr. 16; telefoane: centrală 11.10.05, secția corespondenți 11.51.09, interurban 72 și 286; telex: sportrom buc. 180, Tiparul „I. P. „Informația", București 40.368

PROLETARI DIN TOATE ȚĂRILE UNIȚI-VĂ!

Sportul

ZIAR AL CONSILIULUI NAȚIONAL PENTRU EDUCAȚIE FIZICĂ ȘI SPORT

ANUL XXIX — Nr. 7 592 | 4 PAGINI 30 BANI | Luni 12 noiembrie 1973

DIVIZIA A LA FOTBAL — RUNDA Nr. 13

UNIVERSITATEA CRAIOVA — VICTORIOASĂ LA BACĂU PAȘI MARI SPRE TITLUL DE LIDER DE TOAMNĂ

● În afara punctelor liderilor la Bacău, oaspeții au mai obținut numai unul — Politehnica Timișoara la Reșița ● Steaua victorioasă în derbyul cu vechea rivală, Dinamo ● Jiul a marcat — într-o repriză — un sfert din totalul golurilor de pînă acum ● „Vechiul golgeter", Adam, în luptă cu noul „spărgător de apărări", Bălan, în fruntea clasamentului eficacității ● S.C. Bacău și Petrolul pierd contactul cu plutonul?

REZULTATELE TEHNICE

C.F.R. Cluj	— F.C. Argeș	2—0	(0—0)
F.C. Constanța	— Politehnica Iași	2—0	(2—0)
C.S.M. Reșița	— Poli. Timișoara	2—2	(1—0)
Dinamo	— Steaua	0—2	(0—1)
Sport Club Bacău	— Univ. Craiova	3—4	(1—2)
U.T.A.	— „U" Cluj	1—0	(1—0)
Rapid	— Sp. studențesc	0—1	(0—1)
Jiul	— A.S.A. Tg. Mureș	4—0	(0—0)
Steagul roșu	— Petrolul	3—0	(2—0)

ETAPA VIITOARE

Univ. Craiova	—	C. S. M. Reșița
A.S. Armata Tg. Mureș	—	Sportul studențesc
„U" Cluj	—	Jiul
Politehnica Timișoara	—	Rapid
Petrolul	—	F.C. Constanța
Steaua	—	C.F.R. Cluj
Politehnica Iași	—	Steagul roșu
F.C. Argeș	—	U.T.A.
Dinamo	—	Sport Club Bacău

CLASAMENT

1.	UNIVERSITATEA CRAIOVA	13	9	3	1	28—13	21
2.	F.C. CONSTANȚA	13	8	2	3	24—13	18
3.	C.S.M. REȘIȚA	13	5	5	3	22—16	15
4.	STEAUA	13	6	2	5	18—14	14
5.	„U" CLUJ	13	6	2	5	13—10	14
6— 7.	DINAMO	13	6	2	5	18—17	14
6— 7.	F.C. ARGEȘ	13	6	2	5	21—20	14
8.	SPORTUL STUDENȚESC	13	6	1	6	20—15	13
9.	STEAGUL ROȘU	13	5	3	5	12—11	13
10.	JIUL	13	5	2	6	17—14	12
11.	POLITEHNICA TIMIȘOARA	13	4	4	5	11—13	12
12.	A.S. ARMATA TG. MUREȘ	13	5	2	6	16—25	12
13.	C.F.R. CLUJ	13	5	2	6	17—26	12
14.	RAPID	13	4	3	6	14—17	11
15—16.	POLITEHNICA IAȘI	13	5	1	7	11—17	11
15—16.	U.T.A.	13	5	1	7	13—19	11
17.	SPORT CLUB BACAU	13	4	1	8	17—24	9
18.	PETROLUL	13	3	2	8	12—20	8

GOLGETERII

13 GOLURI : Bălan (Univ. Craiova), Adam (C.F.R. Cluj) — 3 din 11 m.
9 GOLURI : Mărculescu (F.C. Constanța), Nestorovici (C.S.M. Reșița) — 1 din 11 m.
8 GOLURI : I. Constantin (Sportul studențesc) — 1 din 11 m.
7 GOLURI : Neagu (Rapid), D. Georgescu (Dinamo) — 1 din 11 m.

DOAR ECHIPA LUI CONSTANTIN A PUTUT ONORA DERBY-UL...

DINAMO	0 (0)
STEAUA	2 (1)

Stadionul „23 August" : teren bun ; timp frumos ; nocturnă ; spectatori 60 000. **Au marcat : DUMITRU** (min. 10) și **PANTEA** (min. 54). **Raport de cornere : 9—10. Raportul șuturilor la poartă : 14—13** (pe spațiul porții : 5—7).

DINAMO : Cavai — Cheran, G. Sandu, Dobrău, **DELEANU** — Dinu, R. Nunweiller — Moldovan, DUDU GEORGESCU, Dumitrache, Lucescu.

STEAUA : IORDACHE — Sătmăreanu, Ciugarin, SAMEȘ, N. IONESCU — DUMITRIU IV, DUMITRU — PANTEA, RĂDUCANU, Năstase (min. 65 Iovănescu), Iordănescu (min. 33 Agud).

A arbitrat : V. TOPAN ★★★ ajutat la linie de **Gh. Vereș** și **T. Gaboș** (toți din Cluj).

Trofeul Petschovschi : 9.

La tineret-rezerve : 0—1 (0—0)

Așa cum începuse partida-vedetă, se părea că eternul derby al campionatului nostru se va disputa, încă o dată, la nivelul maxim al protagoniștelor care se bucurau și de condițiile stimulent : un timp numai bun pentru joc, teren destul de prielnic spectacolului fotbalistic, public numeros, atașat și entuziast.

Steaua — după mulți, ieri, outsiderul jocului — își făcea datoria, de partea cealaltă, Dinamo luase un start bun, promițînd o evoluție pe măsura aceleia de miercuri seara, cînd, pe stadionul madrilen „Vicente Calderon", s-a aflat foarte aproape de o mare surpriză. Prin contribuția ambelor combatante, jocul curgea de la o poartă la alta, Iordache (mai mult) și Cavai abia scăpînd de emoții. Dar, uneori, cine își face iluzii are parte și de... deziluzii. Jocul intrase abia în cel de al 10-lea minut, cînd, **vrînd să intercepteze o pasă în propriul careu, G. Sandu a prelungit la un... adversar, servindu-l impecabil pe DUMITRU, infiltrat în linia întîi ; mijlocașul Stelei n-a stat pe gînduri și l-a executat simplu pe Cavai, înscriind cu toată poarta în față.** O eroare (posibilă oricui) de natură tehnică avea s-o scoată, însă, pe Dinamo din „ritm", dezvăluindu-i ei, prea repede, slăbiciunile.

Gheorghe NICOLAESCU

(Continuare în pag. a 3-a)

Față-pericol în careul Stelei, dar Iordache *va respinge balonul, risipind emoțiile de la poarta sa*
Foto : Paul ROMOȘAN

RUGBYȘTII ROMÂNI LA UN PAS DE O MARE VICTORIE

ECHIPA NOASTRĂ A CONDUS CU 6-3 [min. 72!] PIERZÎND LA LIMITĂ [6-7] ÎN MECIUL CU FRANȚA

● La Valence — aplauze pentru jocul românilor
● Înaintarea a fost punctul forte al echipei noastre
● O gravă eroare de arbitraj — în finalul partidei — a schimbat rezultatul în favoarea gazdelor

Stadionul Champerlière ; **spectatori** aproape 17 000 ; **teren** — foarte bun, timp rece, vînt (favorabil în prima repriză francezilor și în cea de a doua românilor).

Au înscris în ordine : **ROMEU,** min. 33 — drop ; **DURBAC,** min. 45 — lov. ped., **DURBAC,** min. 56 — lov. ped., **BERTANNE,** min. 72 — încercare.

FRANȚA : Aguirre — Bertanne, Maso, Delaigue, Séguir — Romeu, Barrau — Boffelli, Saisset, **Skrela** — Sappa, Cester — Iracabal, Benesis, Costentino.

ROMÂNIA : Durbac — Nica, **Dragomirescu,** Marica, Constantin — **Nicolescu, Mateescu** — Fugigi, **Postolache, Al. Pop — Dumitru, Șerban** — Ciornei, **Munteanu,** Dinu.

A condus cu greșeli **Pat d'Arcy** (Irlanda) ; cea mai gravă, în min. 72, cînd a acordat o încercare nevalabilă francezilor, care a determinat întoarcerea rezultatului...

Înaintarea echipei române a acționat cu multă fermitate în partida de la Valence. În imagine : Al. Pop, Șerban, Ciornei, Dumitru

VALENCE, 11 (prin telefon, de la trimisul nostru).

Echipa de rugby a României a trecut pe lîngă o mare victorie asupra XV-lui Franței, care nu și-a mai putut face jocul obișnuit, cu care reușea să realizeze în trecut o diferență mai mult sau mai puțin categorică în favoarea sa, atunci cînd evolua împotriva rugbyștilor români. Cum de s-a întîmplat așa ?

În primul rînd, datorită unei riposte foarte curajoase dată de echipa noastră, de data aceasta mult schimbată în bine, neintimidată și cu un repertoriu tehnico-tactic îmbogățit, apropiat de cel al marilor echipe din lume. Am asistat la cîteva atacuri îndrăznețe, „ranversate", ale centrilor, de toată frumusețea, la unele acțiuni percutante ale înaintașilor, care i-au surprins pe francezi deseori descoperiți. Într-un cuvînt, am **îndrăznit mai mult ca oricînd. Numai nesansa a făcut ca echipa țării noastre să nu conducă la un scor confortabil, pentru că pe teren ea și-a impus o bună parte din timp tactica și își făcea, cum se spune, jocul. Cu alte cuvinte, românii au făcut o partidă cît se poate de bună și chiar dacă n-au cîștigat, ei s-au ridicat în multe momente la un nivel superior adversarilor lor, mult mai experimentați, fapt pentru care XV-le nostru a cules multe aplauze și aprecieri, la sfîrșitul partidei.**

Pentru a reveni, însă, la ideea inițială, trebuia arătat, firește, că — după cum anticipasem, pe baza celor văzute și în partida anterioară a rugbyștilor francezi, împotriva sportivilor niponi — echipa gazdă este la ora actuală, ceva mai slabă ca în anii trecuți, lipsită de acele personalități care i-au asigurat faima. Am avut în față o echipă cu mai puțină strălucire, care putea fi întrecută. Și, probabil că așa s-ar fi întîmplat lucrurile (am și condus din min. 56, cînd **Durbac** a adus avantajul de partea tricolorilor români pînă în min. 72, cînd **Bertanne** a înscris o încercare foare dubioasă pentru gazde), **dacă nu intervenea greșeala gravă de arbitraj a lui Pat d'Arcy, care a acordat, pur și simplu, francezilor patru puncte nesperate, într-un moment psihologic decisiv. Să recapitulăm acest moment :**

Conducem cu 6—3. Sîntem în atac, profitînd și de avantajul vîntului. Meciul lasă impresia în tribune că rugbyștii români vor cîștiga de data aceasta. Dar, dîndu-și seama de o asemenea posibilitate, francezii se dezlănțuie, mizînd to-

Dimitrie CALLIMACHI

(Continuare în pag. a 4-a)

A luat sfîrșit și „TURNEUL PRIETENIA" la judo (juniori mari)

SPORTIVII DIN U.R.S.S. ȘI R.D.G. AU DOMINAT COMPETIȚIA

După confruntările de judo ale „TURNEULUI PRIETENIA" rezervat juniorilor mici, ieri — dimineață și după-amiază — și-au disputat întîietatea juniorii mari (18—20 de ani). Și la această competiție au participat sportivi din **Bulgaria, Cehoslovacia, Cuba, R.D. Germană, R. P. Mongolă, Polonia, U.R.S.S., Ungaria** și **România**. De astă dată, însă, pe cele două saltele instalate în sala Floreasca din Capitală, au evoluat sportivi cu o pregătire tehnică, firește, mult superioară, unii cu experiența marilor întreceri internaționale, iar alții dintre ei medaliați chiar la campionatele continentale.

Cum era și de așteptat, valoroșii sportivi sovietici și cei din R. D. Germană — printre care se aflau și campionii europeni Ingalf Lahr (cat. ușoară) și Wolfgang Zernikow (cat. semigrea) — au dominat această ediție. Pînă în semifinale și finale au ajuns și sportivii polonezi, mongoli, maghiari, cehoslovaci, cubanezi și români. Cea mai bună comportare dintre reprezentanții țării noastre au avut mijlocaul **Ferencz Laszlo** — clasat pe locul doi — și greul **Constantin Georgescu,** care a ocupat locul al treilea.

În primul meci, **Ferecz Laszlo** l-a întîlnit pe cel ce avea să cîștige seria respectivă de la categoria mijlocie, **Harald Heinke** (R. D. Germană) în fața căruia, deși a luptat cu multă ambiție, cu o evidentă dorință de a obține un rezultat cît mai bun, a fost, în final, învins prin yusei-gachi (superioritate tehnică). Cum subliniam însă, sportivul din R.D. Germană a ocupat primul loc în serie, oferindu-i, astfel, lui Laszlo prilejul de a-și încerca șansele și în recalificări. Locul pentru calificarea în semifinale avea să și-l dispute în meciul cu mongolul **Zendajush Dambashaw,** care-l eliminase pe

Costin CHIRIAC

(Continuare în pag. a 4-a)

Ferencz Laszlo *(România) a obținut ippon-ul în partida semifinală cu cubanezul* Rodolfo Gonzalez *(cu spatele pe saltea)*

CROSUL DE TOAMNĂ AL CENTRULUI UNIVERSITAR BUCUREȘTI

Comisia de atletism a Centrului universitar București, prin profesorii **Aurel Lupan, Mugur Frații** și **Alexandru Bizim,** a organizat duminică, pe stadionul Politehnica, finala **„Crosului de toamnă"** pe Centrul universitar București.

La această întrecere s-au prezentat studenții clasați pe primele 10 locuri la crosurile organizate de fiecare institut.

Nu a fost o participare prea numeroasă, ținînd cont de faptul că aici s-au aliniat cei mai buni concurenți evidențiați în fazele anterioare. S-au alcătuit echipe de institute, formate din cîte zece băieți și zece fete, de la A.S.E., I.M.F., Universitate, Politehnică, Construcții, Agronomie. Au lipsit, și nu pentru prima oară, reprezentanții Arhitecturii, Artelor plastice și I.P.G.G.-ului.

Știind de vorbă cu lectorul universitar Aurel Lupan, președintele Comisiei de atletism a Centrului universitar București, am aflat că specialiștii în atletism duc o activitate însuflețită în rîndul studenților, asigurîndu-le în tot cursul anului posibilitatea de a participa la campionatul de atletism pe echipe, la tradiționalele crosuri de primăvară și toamnă etc. Se întîmpină, totuși, multe greutăți deoarece studenții nu au încă o bună pregătire din școlile de unde vin și, de ce n-am spune-o, atletismul cere un volum de muncă mai mare, chiar la nivel de masă.

Totuși, cei care vin, duminică de duminică, pe stadion pentru a face mișcare, vin cu plăcere și din pa-

Nicoleta ALDEA

(Continuare în pag. a 2-a)

Agenda ACTIVITĂȚII SPORTIVE DE MASĂ

„CUPA ANILOR I" LA GIMNASTICĂ

Sîmbătă după-amiază, în sala Universității din București, s-a desfășurat „Cupa anilor I" la gimnastică sportivă și modernă.

Studentele au ținut să ne arate grația și buna lor pregătire prin execuții cît mai corecte și bine însușite la lecțiile de educație fizică. Exercițiile de gimnastică sportivă au cuprins elemente tehnice destul de dificile pentru orice începător (cumpene, spagaturi, roata, stînd în mîini, stînd pe cap), fapt ce demonstrează hărnicia și dăruirea cu care lucrează colectivul de profesori de la Universitate și, în același timp, dorința tinerelor fete de a face mișcare, ba chiar mai mult, de a se întrece într-o competiție sportivă rezervată lor.

În programul „Cupei anilor I" s-au integrat ansambluri de gimnastică modernă (pentru începătoare) în 32 și 64 de timpi, ce au cuprins elemente de echilibru, balansuri, sărituri etc.

La prima lor confruntare într-un concurs, au ținut să participe 150 de studente de la facultățile de Filozofie, Matematică, Limbi germanice, Chimie, Drept și Limbi romanice.

Primele clasate la gimnastică modernă au fost, în ordine, Facultatea de limbi germanice, Matematică și Filozofie, iar la gimnastică sportivă (sol și sărituri), individual, *Anca Mocanu* (Filozofie), *Aurelia Ion* (Matematică), *Maria Tîrnoveanu* (Filozofie). **(N.A.)**

Start în întrecerea fetelor, din cadrul Crosului de toamnă pe Centrul universitar București

Foto : Dragoș NEAGU

FINALELE PE APARATE ALE MAEȘTRILOR

GIMNAȘTII DE LA DINAMO BUCUREȘTI — ȘASE TITLURI DE CAMPIONI!

PITEȘTI, 11 (prin telefon). — Pentru ultima oară în această săptămînă, duminică dimineață publicul piteștean s-a deplasat la Sala sporturilor, spre a asista la cea din urmă reuniune din această „săptămînă a gimnasticii". Am fost martorii finalelor pe aparate ale maeștrilor, care au încheiat de fapt sezonul competițional oficial intern. Așadar, cei mai buni maeștri ai țării, finaliștii, au semnat pe ultima filă a finalelor campionatelor. Dan Grecu, Mircea Gheorghiu, Ștefan Gall, Constantin Petrescu, Radu Branea, Gheorghe Păunescu, Gheorghe Iușan, Liviu Mazilu și-au disputat întîietatea și au dat configurație finală tabelului cu campionii țării pe 1973.

S-o spunem de la bun început, această etapă a celei mai importante întreceri interne s-a încheiat cu succesul net al sportivilor de la Dinamo București (antrenor Mircea Bădulescu și Gheorghe Condovici), care au realizat o performanță puțin obișnuită, repurtînd victoria la toate cele șase probe. Dan Grecu a ocupat de trei ori locul întîi (sol, inele și paralele), la celelalte aparate titlurile de campion al țării revenind altor trei gimnaști dinamoviști : Ștefan Gall (cal cu mînere), Gheorghe Păunescu (sărituri) și Constantin Petrescu (bară fixă).

La sol, Dan Grecu și-a valorificat cu maximă precizie șansele cu care pornea și, în urma unei execuții corecte și sigure el a primit cea mai mare notă la această probă — 9,15. Gheorghe Păunescu a ratat puțin execuția la intrarea în prima linie a exercițiului, astfel că, deși avea o notă mai mare, el n-a putut obține decît locul al treilea, după Radu Branea. Calul cu mînere a triat din nou, foarte sever, pe finaliști. Radu Branea și Constantin Petrescu au avut mari ezitări sau chiar căderi, ieșind din lupta pentru medalii, Ștefan Gall și Mircea Gheorghiu rămînînd principalii favoriți. A învins, cîștigînd primul său titlu de campion al țării, Ștefan Gall printr-o execuție cursivă, elegantă, cu amplitudine mare. Mircea Gheorghiu, cu mici inexactități și ezitări datorate îndeosebi stării emoționale, nu a mai repetat execuția de simbătă dimineață, fiind nevoit să se mulțumească cu medalia de bronz. La inele, așa după cum ne așteptam, Dan Grecu și Mihai Borș au evoluat la un înalt nivel, cu exerciții de clasă internațională. Dan Grecu a fost apreciat cu cea mai mare notă din concurs : 9,60. Săriturile ne-au oferit aspecte mai rar întîlnite în competițiile noastre interne. Încă în timpul executării săriturilor, consemnăm prima contestație : antrenorul Gh. Condovici (Dinamo) contestă nota de 8,85 acordată gimnastului Mircea Gheorghiu (Steaua). În momentul în care se pregătea festivitatea de premiere, antrenorul Costache Gheor-

Mircea Gheorghiu *(Steaua) a avut o evoluție remarcabilă în acest campionat, clasîndu-se pe locul al doilea la individual compus*

Constantin MACOVEI

(Continuare în pag. a 4-a)

Agenda

ACTIVITĂŢII SPORTIVE DE MASĂ

„ZIUA SPORTURILOR"

La Şcoala generală nr. 4 din Giurgiu a avut loc duminică o frumoasă competiţie sportivă denumită „Ziua sporturilor". Sub îndrumarea profesorilor de educaţie fizică **Monofa Tican** şi **Ion Constantin**, cei peste 300 de elevi ai şcolii s-au întrecut în pasionante meciuri de volei, handbal, baschet şi şah.

Tot duminică, 30 de tineri şi tinere de la Şcoala generală nr. 2, conduşi de prof. **Constantin Stroie**, au efectuat o drumeţie în satul Ghizdaru, prilej de a se organiza şi un interesant concurs de orientare turistică în localitatea respectivă.

Traian BARBĂLATĂ-coresp.

„CUPA CARPAŢI"

Sala Tractorul din Braşov a găzduit cea de a zecea ediţie a „Cupei Carpaţi". La această tradiţională întrecere au participat echipele feminine de baschet Rapid, Voinţa şi Liceul 35 din Bucureşti şi Voinţa Braşov.

Trofeul pus în joc a fost cucerit de baschetbalistele de la Voinţa Bucureşti, care au terminat neînvinse turneul. Formaţia învingătoare a realizat următoarele rezultate: 64—46 (39—19) cu Liceul 35, 64—32 (32—17) cu Voinţa Braşov şi 60—53 (27—26) cu Rapid. **Clasament general: 1.** Voinţa Bucureşti 6 puncte, 2. Rapid 5 p, 3. Voinţa Braşov 4 p, 4. Liceul 35 3 p.

C. GRUIA-coresp-judeţean

ACŢIUNI SPORTIVE LA MIHĂILEŞTI-ILFOV

• Zilele trecute, în comuna Mihăileşti din judeţul Ilfov, s-a dat startul într-o atractivă competiţie handbalistică, cu participarea echipelor de elevi din cele 4 şcoli generale ale comunei. Competiţia desfăşurată sistem turneu, la care au participat cîte 4 formaţii de băieţi şi tot atîtea de fete, a dat cîştig de cauză echipelor Şcolii generale nr. 2. Întrecerile continuă.

• Peste 300 de elevi de la şcolile din Mihăileşti au participat duminică la o acţiune de muncă patriotică, ce a constat din reamenajarea şi curăţirea vestiarelor de la terenul de fotbal din localitate.

Nicolae TOCACEK-coresp.

EXCURSIE CICLOTURISTICĂ

Peste 100 de elevi de la Liceul nr. 2 din Ploieşti au luat parte la o frumoasă excursie cicloturistică. Duminică dimineaţa, sub conducerea profesorilor de educaţie fizică şi însoţiţi, în unele cazuri şi de părinţi, ei au străbătut cei peste 30 de km ce despart Ploieştiul de satul turistic Păuleşti. După ce au vizitat obiectivele turistice ale satului, tinerii cicloturişti au pornit spre casă. Reuşita acestei acţiuni i-a determinat pe toţi cei ce au participat să-şi exprime dorinţa de a participa şi în viitor la asemenea excursii.

N. GHIDU-coresp.

„CUPA TINERETULUI ŞCOLAR"

În organizarea Consiliului orăşenesc pentru educaţie fizică şi sport din Cîmpulung Muscel, a avut loc, duminică, crosul dotat cu „Cupa tineretului şcolar". La întreceri au participat peste 1000 de elevi şi eleve de la toate şcolile din oraş. Ei şi-au disputat întîietatea pe distanţe între 200 şi 2500 de metri, în funcţie de vîrsta concurenţilor. Traseul marcat în jurul grădinii publice din centrul localităţii a atras în jurul său cîteva mii de spectatori care i-au aplaudat cu multă căldură pe sportivi. Din rîndul elevilor de la şcolile generale s-au evidenţiat: **Rodica Mihai** (şc. gen. 5), fraţii **Mihai** (şc. gen. 5), precum şi **Gica Nedelea** şi **Marius Isbăcescu** (şc. gen. 2). Din rîndul liceenilor am remarcat pe: **Georgeta Baltan** (Liceul chimie) şi **Gheorghe Calotă** (Liceul Dinicu Golescu).

Pe echipe, trofeul a revenit şcolii generale nr. 5.

D. RĂDULESCU-coresp.

FINALELE „CUPEI ROMÂNIEI"

CORNEL MARIN-MAREA SURPRIZĂ A COMPETIŢIEI: 5-2 ÎN BARAJ CU DAN IRIMICIUC!

Previziunile noastre s-au adeverit, în cazul probei de floretă femei: locul I în finala „Cupei României" a fost ocupat de maestra emerită a sportului, **Olga Szabo**. În partea a doua a finalei, ea a adăugat celor 5 victorii iniţiale, alte 3, la fel ca şi Suzana Ardeleanu, colega ei de club, de la Steaua, astfel că ambele sportive s-au întîlnit într-un asalt de departajare. A învins Olga Szabo, cu 4—2.

Să notăm cele 8 victorii ale excelentei noastre floretiste: 4—0 cu Bartoş, Doară şi Habala, 4—1 cu Ardeleanu, iniţial, în turneul final şi Draga, 4—3 cu Onu şi Pallay şi 4—2 cu Dragomir. Singurele eşecuri ale Olgăi Szabo au fost înregistrate la Stahl, cu 4—3 şi Pricop cu 4—2, dar în situaţii cînd şansele ei de a ajunge, la baraj cel puţin, nu erau periclitate. Iată că în acest fel **Olga Szabo a confirmat valoarea-i recunoscută şi faptul că în actualul sezon deţine o formă bună. Ea rămîne în continuare o sportivă de nădejde a clubului nostru campion şi, privind cu toată obiectivitatea lucrurile, dovedeşte că se menţine printre floretistele de frunte ale ţării.**

Suzana Ardeleanu are meritul de a fi evoluat cu mult curaj pînă la ultimul asalt şi de a fi căutat să dea o ripostă la valoarea adversarei întîlnite în baraj. Acolo, cum era şi firesc, experienţa Olgăi Szabo şi-a spus cuvîntul. Oricum, **Suzana Ardeleanu a demonstrat mari posibilităţi, de la C.M. din Suedia mai ales, astfel că ea trebuie apreciată drept un element de nădejde al lotului nostru feminin.**

O revelaţie. **Adriana Dragomir**, care a ocupat locul 3. Lunile de întrerupere a activităţii competiţionale (din motive fortuite — terminarea studiilor universitare) n-au scos-o pe energica reprezentantă a clubului Progresul din eşalonul floretistelor noastre valoroase. Ea revine concludent în discuţie ca aspirantă în lot.

Clasament general: **1. Olga Szabo (Steaua) 8 v.d.b., 2. Suzana Ardeleanu (Steaua) 8 v.d.b., 3. Adriana Dragomir (Progresul) 6 v., 4. Elena Pricop (Farul Constanţa) 6 v.d.b., 5. Magdalena Bartoş (Viitorul) 6 v.d.b., 6. Ecaterina Stahl (Steaua) 6 v.d.b., 7. Viorica Draga (Şcoala sportivă 1 Bucureşti) 6 v., 8. Eva Pallay (C. S. Satu Mare) 4 v.**

În proba de sabie, într-un fel, o surpriză: **Dan Irimiciuc**, care pornea favorit, după vigoarea cu care începuse concursul, s-a văzut egalat la victorii (13) de către **Cornel Marin!** În asaltul de baraj, Marin s-a întrecut pe sine, reuşind cea mai frumoasă performanţă personală — o victorie clară la Irimiciuc, cu 5—2. **Toate felicitările tînărului reprezentant al clubului Steaua, a cărui tenacitate am remarcat-o în repetate ocazii. Acum, cu un plus de personalitate, iată Cornel Marin a realizat ceea ce foarte puţini se aşteptau de la el...**

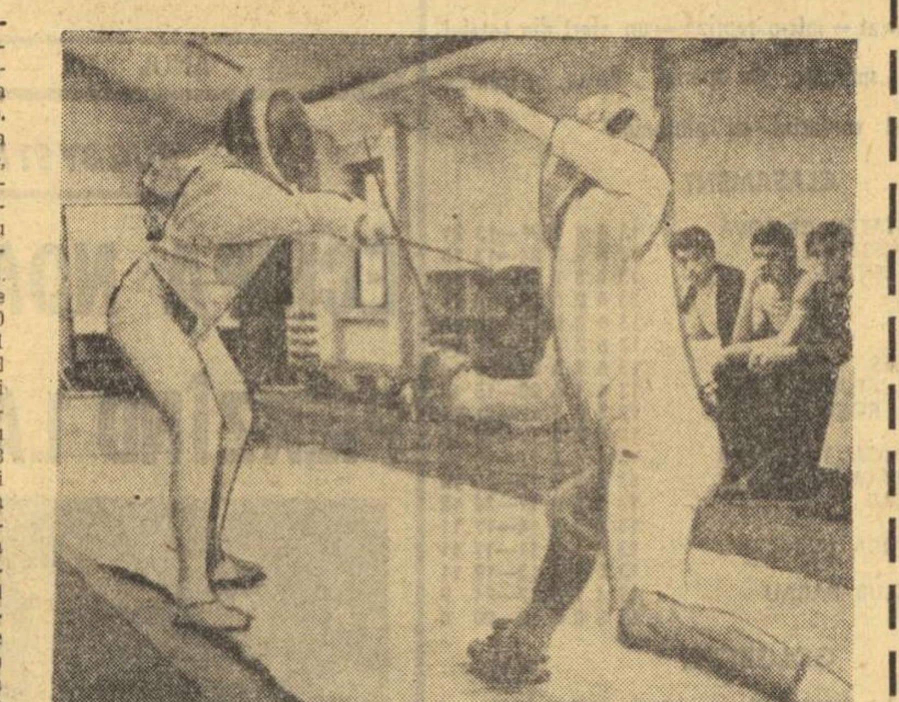

Unii dintre protagoniştii probei de floretă: Ştefan Ardeleanu (Steaua), în stînga şi Tudor Petruş (I.E.F.S.)

Foto: Dragoş NEAGU

Victoriile lui Marin în finală: 5—0 cu Mustaţă, 5—1 cu Michere, Popovici şi Pop, 5—2 cu Dobre, Vlad, Turcu, Fodor şi Spînu, 5—3 cu Culcea şi Crişu şi 5—4 cu Alexe şi Oancea. În alte două asalturi, Marin s-a recunoscut învins, la Nilcă (1—5) şi, în finala propriu-zisă, la Irimiciuc (dar la mare luptă: 4—5). Dan Irimiciuc a avut şi el două înfrîngeri, iniţial, în finală, care l-au adus, de altfel, în baraj: cu 2—5 la Culcea şi cu 3—5 la foarte tînărul Marin Mustaţă. A fost una din marile surprize ale finalelor!

Clasament general: 1. **Cornel Marin (Steaua) 13 v.d.b., 2. Dan Irimiciuc (Politehnica Iaşi) 13 v.d.b., 3. Alexandru Nilcă (Steaua) 12 v., 4. Ion Pop (C.S.M. Cluj) 12 v., 5. Gheorghe Culcea (Steaua) 10 v., 6. Şerban Vlad (Tractorul Braşov) 10 v., 7. Marin Oancea (Steaua) 8 v., 8. Eugen Turcu (I.E.F.S.) 7 v.**

Proba masculină de floretă a revenit — surprinzător dar absolut meritat — lui **Constantin Niculescu** (Steaua), care s-a situat înaintea lui **Mihai Ţiu** şi **Tănase Mureşanu**, doi dintre aspiranţii cei mai îndreptăţiţi la locul I. Niculescu, a tras, de data aceasta, foarte curajos, reuşind să realizeze nu mai puţin de 13 victorii. **Este un frumos succes personal al floretistului care reprezintă tînăra generaţie şi dorim să-i acordăm locul ce îl merită. Niculescu confirmă astfel încrederea ce i s-a acordat, de a fi adus în lotul reprezentativ.**

Clasament: 1. **Constantin Niculescu (Steaua) 13 v., 2. Mihai Ţiu (Steaua) 12 v., 3. Tudor Petruş (I.E.F.S.) 12 v., 4. Tănase Mureşanu (I.E.F.S.) 10 v.**

Proba de spadă a fost cîştigată tot de un reprezentant al clubului campion, **Alexandru Istrate: 14 victorii!** Într-un moment în care unii tehnicieni erau înclinaţi să creadă că spadasinul militar va ieşi din eşalonul fruntaşilor în această probă, iată, Al. Istrate arată o vitalitate remarcabilă. Pe locul 2, **Nicolae Boboş** (12 v.), iar pe locul 3, **Constantin Duţu** (11 v.).

Tiberiu STAMA

fotbal

ÎN DIVIZIA B — O ETAPĂ A GAZDELOR

SERIA I

C.S.U. Galaţi — Constructorul Galaţi 2—1 (1—0). Joc de bun nivel tehnic. Autorii golurilor: Ene (min. 27), Besman (min. 50), respectiv, Ivanov (min. 58). A condus bine V. Toma — Bucureşti. **(S. Constantinescu**, coresp.).

F.C. Galaţi — Oţelul Galaţi 2—0 (2—0). F.C. Galaţi a evoluat la un bun nivel, iar înaintaşii au ratat cîteva situaţii favorabile. A înscris: Ionică (min. 15 şi 28). Excelent arbitrajul lui I. Drăghici — Bucureşti. **(T. Siriopol**, coresp. judeţean).

C.F.R. Paşcani — Delta Tulcea 1—0 (1—0). Localnicii au jucat bine şi adversarii au dat o replică dîrză. Unicul gol a fost realizat de Ion Gheorghe (min. 5). A arbitrat bine C. Ghemigean — Bucureşti. **(C. Enea**, coresp.).

Metalul Plopeni — Ştiinţa Bacău 3—0 (2—0). Partida s-a disputat sîmbătă după-amiază. Gazdele au dominat mai mult în repriza a doua. Au marcat: Ciocoiu (min. 26, autogol), Florea (min. 40) şi Alexe (min. 72). C. Manuşaride — Bucureşti a condus foarte bine. **(I. Tănăsescu**, coresp.).

Celuloza Călăraşi — Ceahlăul P. Neamţ 0—2 (0—0). Joc slab. În repriza secundă, oaspeţii au contraatacat de două ori şi au marcat tot de atîtea ori. Autorii golurilor: Mustaţă (min. 59) şi Berceanu (min. 70). Bun arbitrajul lui Gh. Manole — Constanţa. **(M. Stan**, coresp.).

Progresul Brăila — Caraimanul Buşteni 1—0 (1—0). În prima parte brăilenii au dominat copios şi au transformat un penalty (Cotigă I., min. 45). A condus bine Gh. Vasilescu I. — Bucureşti. **(N. Costin**, coresp. judeţean).

C.S.M. Suceava — Victoria Roman 2—0 (0—0). Scorul nu reflectă fidel raportul de forţe, deoarece localnicii au dominat cu autoritate. Au marcat: Gherini (min. 60 din 11 m) şi Suciu (min. 76). A arbitrat bine I. Cîmpeanu — Cluj. **(C. Alexa**, coresp. judeţean).

Petrolul Moineşti — Metalul Mija 0—0. Petrolul a jucat mai bine, însă înaintaşii nu au putut trece de apărarea adversă. A condus I. Hristea — Alexandria. **(P. Harabagiu**, coresp.).

Viitorul Vaslui — Gloria Buzău 1—0 (1—0). Întîlnire viu disputată, de un bun nivel tehnic. Unicul gol a fost realizat de Constantin (min. 43). Foarte bun arbitrajul lui A. Pîrvu — Bucureşti. **(M. Florea**, coresp.)

CLASAMENTUL

1.	GLORIA Buzău	13	9	2	2	25—9	20
2.	C.S.M. Suceava	13	9	1	3	24—13	19
3.	Metalul Plopeni	13	7	2	4	23—13	16
4.	Ştiinţa Bacău	13	6	3	4	21—19	15
5.	Metalul Mija	13	6	2	5	14—13	14
6.	Progresul Brăila	13	5	3	5	16—11	13
7.	Delta Tulcea	13	5	3	5	14—12	13
8.	F. C. Galaţi	13	5	3	5	10—11	13
9.	C.S.U. Galaţi	13	5	2	6	17—15	12
10.	Constructorul Galaţi	13	5	2	6	16—15	12
11.	Ceahlăul P. Neamţ	13	5	2	6	12—12	12
12.	Caraimanul Buşteni	13	5	2	6	15—18	12
13.	Viitorul Vaslui	13	3	6	4	10—18	12
14.	C.F.R. Paşcani	13	2	7	4	10—12	11
15.	Celuloza Călăraşi	13	4	3	6	12—19	11
16.	Petrolul Moineşti	13	3	4	6	10—19	10
17.	Oţelul Galaţi	13	4	2	7	13—24	10
18.	Victoria Roman	13	3	3	7	7—16	9

ETAPA VIITOARE (18 noiembrie): Gloria Buzău — C.S.U. Galaţi, Delta Tulcea — Celuloza Călăraşi, F.C. Galaţi — Metalul Plopeni, Metalul Mija — C.S.M. Suceava, Viitorul Vaslui — Progresul Brăila, Ştiinţa Bacău — Constructorul Galaţi, Oţelul Galaţi — Caraimanul Buşteni, Ceahlăul P. Neamţ — C.F.R. Paşcani, Petrolul Moineşti — Victoria Roman.

SERIA A II-a

Chimia Rm. Vîlcea — Minerul Motru 2—1 (1—0). Victoria vîlcenilor putea fi mai substanţială dacă ei nu ar fi irosit patru mari ocazii. Au înscris: Donose (min 40), Orovitz (min. 50), respectiv, Mateescu (min. 64). A condus excelent I. Rus — Tg. Mureş. **(D. Roşianu**, coresp.)

Tractorul Braşov — Metrom Braşov 2—1 (1—0). Joc spectaculos, dar presărat cu multe durităţi, fapt care a determinat pe arbitru să elimine pe Ciobotaru (Tractorul) şi pe Arînceanu (Metrom). Autorii golurilor: Vătav (min. 43), Trăznea (min. 70), respectiv, Paraschivescu (min. 79). A arbitrat bine R. Stîncan — Bucureşti. **(C. Gruia**, coresp. judeţean)

S.N. Olteniţa — Carpaţi Braşov 4—0 (4—0). Localnicii au evoluat la un bun nivel. Au înscris: Enculescu (min. 5), Răducanu (min. 12), Stamanichi (min. 30) şi Fildiroiu (min. 44). Foarte bun arbitrajul lui N. Cursaru — Ploieşti. **(Gh. Emil**, coresp.)

Dunărea Giurgiu — C.S. Tîrgovişte 2—1 (1—1). Gazdele au făcut risipă de energie pentru a cîştiga. Au marcat: Cojocaru (min. 25), Ciocan (min. 53), respectiv Harapu (min. 7). În min. 20, Spoială (Dunărea) a ratat un 11 m. A condus satisfăcător I. Kosuth — Buzău. **(Tr. Barbălată**, coresp.)

Metalul Bucureşti — Autobuzul Bucureşti 1—0 (0—0). Joc presărat cu durităţi. Unicul gol a fost realizat de Negrea (min. 65). A arbitrat slab N. Moroianu — Ploieşti.

Partida **Şoimii Sibiu — Flacăra Moreni** s-a disputat amical, deoarece echipa oaspe nu a prezentat carnetul de legitimare al juniorului înscris pe foaia de arbitraj. Rezultatul meciului amical: 2—2 (1—2). Au marcat: Serfozo (min. 38), Floarea (min. 64) pentru Şoimii, Cîmpu (min. 14) şi Ilie (min. 33) pentru Flacăra. A condus Z. Szecsei — Tg. Mureş. **(I. Ionescu**, coresp.)

Dinamo Slatina — Gaz Metan Mediaş 1—0 (0—0). Ambele înaintări au irosit multe ocazii. Unicul gol a fost realizat de Şoarice (min. 52). Excelent arbitrajul lui Gh. Popovici — Bucureşti. **(C. Ghiţescu**, coresp.)

Electroputere Craiova — Metalul Drobeta Tr. Severin 3—0 (1—0). Jocul a fost la discreţia craiovenilor. Autorii golurilor: Bondrea (min. 37), Mincioagă (min. 58) şi Şarpe (min. 73). A arbitrat foarte bine A. Crişan — Arad. **(T. Costin**, coresp.)

Nitramonia Făgăraş — Progresul Bucureşti 2—0 (1—0). Cel mai frumos meci din acest campionat disputat în localitate. Golurile au fost înscrise de Filip (min. 17) şi Ioniţă (min. 75). A condus foarte bine M. Rotaru — Iaşi. **(T. Lancea**, coresp.)

CLASAMENTUL

1.	CHIMIA Rm. Vîlcea	13	9	2	2	23—9	20
2.	Tractorul Braşov	13	7	4	2	17—10	18
3.	Şoimii Sibiu	12	6	4	2	12—8	16
4.	Met. Drobeta Tr. Sev.	13	7	1	5	10—13	15
5.	C. S. Tîrgovişte	13	6	2	5	19—12	14
6.	Flacăra Moreni	12	6	2	4	20—14	14
7.	Metalul Bucureşti	13	6	2	5	15—11	14
8.	Electroputere Craiova	13	5	3	5	19—12	13
9.	S. N. Olteniţa	13	5	3	5	18—16	13
10.	Dinamo Slatina	13	4	5	4	12—17	13
11.	Gaz metan Mediaş	13	3	6	4	13—11	12
12.	Autobuzul Bucureşti	13	4	4	5	12—16	12
13.	Dunărea Giurgiu	13	4	4	5	10—15	12
14.	Metrom Braşov	12	4	3	6	13—16	11
15.	Nitramonia Făgăraş	13	3	5	5	16—19	11
16.	Carpaţi Braşov	13	5	0	8	12—20	10
17.	Progresul Bucureşti	13	2	4	7	8—17	8
18.	Minerul Motru	13	3	0	10	9—22	6

ETAPA VIITOARE (18 noiembrie): Tractorul Braşov — C.S. Tîrgovişte, Carpaţi Braşov — Dinamo Slatina, Minerul Motru — Şoimii Sibiu, Dunărea Giurgiu — Progresul Bucureşti, Flacăra Moreni — Gaz metan Mediaş, Autobuzul Bucureşti — Metalul Drobeta Tr. Severin, Electroputere Craiova — Metrom Braşov, S.N. Olteniţa — Metalul Bucureşti, Nitramonia Făgăraş — Chimia Rm. Vîlcea.

SERIA A III-a

Arieşul Turda — Ind. Sîrmei C. Turzii 2—1 (0—0). Număr record de spectatori: 10.000! Joc echilibrat în general, dar localnicii au fost mai decişi în fazele de finalizare. Autorii golurilor: Rezmuveş (min. 54), Mîlnă (min. 60), respectiv, Lorincz (min. 88). Excelent arbitrajul lui S. Drăgulici — Drobeta Tr. Severin. **(P. Lazăr**, coresp.)

C.F.R. Timişoara — Vulturii Textila Lugoj 2—1 (0—1). Feroviarii au jucat mai bine în repriza secundă. Au înscris: Cotec (min. 50), Kun (min. 74), respectiv Bîrta (min. 15). A arbitrat bine V. Cioc — Mediaş. **(I. Ene**, coresp.)

Gloria Bistriţa — U.M. Timişoara 0—1 (0—1). Deşi au fost dominaţi aproape tot timpul, timişorenii au cîştigat prin fructificarea unui contraatac finalizat de Regep (min. 43). În min. 70 Gocan (Gloria) a ratat un 11 m. A condus bine C. Ghiţă — Braşov. **(I. Toma**, coresp.)

Unirea Arad — Olimpia Oradea 2—0 (1—0). Joc de factură tehnică modestă. Golurile au fost înscrise de Gyenge (min. 21) şi Damian (min. 54). A arbitrat bine V. Grigorescu — Craiova. **(St. Iacob**, coresp. judeţean)

Textila Odorhei — Mureşul Deva 1—0 (1—0). Localnicii au dominat autoritar. Autorul golului: Laszlo I (min. 21). A. Ghigea — Bacău a condus foarte bine. **(A. Pialoga**, coresp.)

F.C. Bihor — Victoria Carei 2—1 (0—0). Joc de mare luptă. După pauză, orădenii s-au impus. Au marcat: Florescu (min. 48), Colnic (min. 80), respectiv, Budai (min. 72). Arbitrul P. Brătenescu — Suceava a fost indulgent faţă de oaspeţi, care au practicat un joc dur. **(I. Ghişa**, coresp. judeţean)

Corvinul Hunedoara — Olimpia Satu Mare 0—0. S-a luptat mult, însă nici una dintre echipe n-a reuşit să înscrie. A arbitrat bine M. Bică — Bucureşti. **(I. Vlad**, coresp.)

Minerul Anina — Metalurgistul Cugir 1-0 (1-0). Localnicii au depus eforturi pentru a întrece la limită pe Metalurgistul. A înscris: Soare (min. 41). Bun arbitrajul lui N. Mogoroaşe — Craiova. **(P. Lungu**, coresp.)

Minerul Cavnic — Minerul Baia Mare 0—1 (0—1). Joc în familie, dar viu disputat, cu multe faze frumoase. Unicul gol a fost realizat de Chivescu (min. 14). A condus bine S. Stăncescu — Bucureşti. **(T. Tohătan**, coresp. judeţean)

CLASAMENTUL

1.	OLIMPIA S. M.	13	6	6	1	12—5	18
2.	Victoria Carei	13	7	2	4	21—12	16
3.	Unirea Arad	13	7	2	4	21—17	16
4.	U.M. Timişoara	13	7	2	4	14—13	16
5.	F. C. Bihor	13	7	1	5	17—10	15
6.	Corvinul Huned.	13	6	3	4	11—9	15
7.	Minerul Anina	13	6	2	5	16—16	14
8.	Ind. sîr. C. Turzii	13	5	3	5	17—12	13
9.	Minerul B. M.	13	5	3	5	17—14	13
10.	Mureşul Deva	13	5	3	5	12—11	13
11.	Arieşul Turda	13	6	1	6	15—19	13
12—13.	Vulturii Tex. Lug.	13	5	2	6	13—16	12
12—13.	Textila Odorhei	13	5	2	6	15—18	12
14.	Gloria Bistriţa	13	5	1	7	16—16	11
15.	C.F.R. Timişoara	13	5	1	7	13—19	11
16.	Olimpia Oradea	13	3	4	6	12—18	10
17.	Minerul Cavnic	13	4	1	8	15—23	9
18.	Met. Cugir	13	2	3	8	12—21	7

ETAPA VIITOARE (18 noiembrie): Minerul Baia Mare — F.C. Bihor, Ind. sîrmei C. Turzii — Textila Odorhei, Olimpia Satu Mare — C.F.R. Timişoara, Arieşul Turda — Victoria Carei, Metalurgistul Cugir — Vulturii Textila Lugoj, Olimpia Oradea — Minerul Anina, Mureşul Deva — Gloria Bistriţa, Corvinul Hunedoara — Unirea Arad, U.M. Timişoara — Minerul Cavnic.

CROSUL DE TOAMNĂ

(Urmare din pag. 1)

siune, aşa cum ne-a mărturisit studentul **Mihai Baniţă**, anul IV, Politehnică: „**Părerea mea este că ar trebui să vină aici, pe stadion, mai mulţi studenţi. Mie îmi place atletismul, cîteodată alerg şi singur, nu numai în concurs, şi aş vrea să vă mărturisesc că mi-a ajutat foarte mult nu numai în a-mi fortifica sănătatea, ci şi în a-mi învinge timiditatea. Aş dori să-mi văd toţi colegii alături de mine în concursuri, mai ales la atletism, unde atmosfera creată de tovarăşii profesori este deosebit de plăcută**".

Considerăm finala Crosului de toamnă al Centrului universitar Bucureşti o reuşită a sportului de masă. Nu putem încheia fără să amintim pe merituoşii cîştigători ai competiţiei. La echipe, fete, pe primul loc, la egalitate, A.S.E. şi I.M.F., la băieţi, Agronomia. **INDIVIDUAL, fete**: Micşunica Mihai (Universitate), **băieţi**: Mihai Hură (Agronomie).

Vor urma antrenamente afară, cît mai permite vremea însorită, apoi în sală, pentru a se prezenta mai bine pregătiţi, în primăvară la cealaltă întrecere tradiţională, Crosul primăverii.

ULTIMELE CONFRUNTĂRI ÎN CADRUL SERIILOR ÎN CAMPIONATUL REPUBLICAN DE LUPTE PE ECHIPE

STEAUA A DOMINAT NET ÎNTÎLNIREA RESTANTĂ DIN GRUPA A II-A

Deşi luptătorii militari au fost net superiori în partidele restante (grupa a II-a — greco-romane) cu echipele C. S. Satu Mare şi C. S. Arad, cu toate acestea în sala Steaua am asistat la meciuri interesante, de bun nivel tehnic. Gazdele au întrecut formaţia arădeană cu 36—4 (orădenii n-au putut cîştiga decît la o singură categorie: la 74 kg, prin E. Mag) şi pe C.S. Satu Mare cu 29—7 (punctele sătmărenilor le-au obţinut Fr. Szabo — cat. 68 kg şi Em. Greizler — 74 kg, învingători prin descalificare, respectiv, la puncte).

Întîlnirile echipei Steaua n-au avut, evident, istoric, cele 19 meciuri (arădenii n-au prezentat concurent la cat. 48 kg) consumîndu-se în mai puţin de trei ore. Cîştigătorii seriei a II-a a campionatului de greco-romane n-au avut probleme deosebite, aproape cu toţii obţinînd victorii înainte de limită, prin tuş. Totuşi, merită să-i evidenţiem pe sportivii **I. Fiscuteanu**, un tînăr cu un gabarit adecvat categoriei de 82 kg, precum şi pe experimentaţii componenţi ai formaţiei Steaua, ca **Gh. Stoiciu, I. Baciu** şi **I. Gabor**, care au finalizat spectaculos diferite procedee tehnice, cu care — uneori — au obţinut deciziile prin tuş.

C. S. Satu Mare şi C.S. Arad au furnizat, după cum era de aşteptat, meciuri viu disputate, partida fiind, în general, de un acceptabil nivel tehnic, ambele divizionare depunînd eforturi pentru a cîştiga. Observaţia este valabilă şi pentru C. S. Satu Mare, care indiferent de rezultatul pe care îl obţinea în faţa arădenilor, nu mai putea evita retrogradarea din divizie. Am asistat la confruntări interesante, cu multe acţiuni şi puncte tehnice, cum au fost cele dintre perechile **C. Morar** (Arad) şi **T. Hendric** (Satu Mare) — primul victorios la puncte (8—5), **Greizler** (Satu Mare) şi **E. Mag** (Arad) — cîştigată de ultimul la puncte. De altfel, E. Mag a fost cel mai bun om al arădenilor, el obţinînd două preţioase victorii. De la C.S. Satu Mare ne-au plăcut, în mod deosebit, juniorii **St. Molnar** (52 kg), **Fr. Szabo** (68 kg), acesta aducînd două victorii de prestigiu formaţiei sale cu toate că, acum, erau tardive. Cu prilejul acestei partide, greul formaţiei din Satu Mare, **Francisc Ratz**, s-a retras din activitatea competiţională la vîrsta de 35 de ani şi după ce mai bine de 20 de ani de practicat la nivel de performanţă sportul luptelor.

Ion Gabor, reprezentantul echipei Steaua la categoria 90 kg îl va fixa cu umerii pe saltea pe I. Kiss (C. S. Satu Mare)

Foto: I. MIHĂICĂ

Rezultate tehnice: Steaua cu C.S. Arad 36—4, cu C.S. Satu Mare 29—7, C. S. Satu Mare cu C. S. Arad 21—15.

T. RABŞAN

DINAMO BUCUREŞTI ÎN MARE FORMĂ

În seria I a grupei de greco-romane dinamoviştii bucureşteni au realizat două victorii comode (restanţe din etapa a IV-a) în compania echipelor Farul Constanţa (26—6) şi A.S.A. Bacău (39—1). Dinamo a aliniat formaţia sa de bază cu care va aborda peste cîteva zile întîlnirile din cadrul C.C.E. de la Atena. Cele mai reuşite meciuri le-au susţinut **Gh. Banda (D) — C. Turcu (B)** — cat. 52 kg, **Enache (D) — Pădureanu (C)** — cat. 82 kg, cîştigat de către dinamovişti la puncte, respectiv, prin tuş. Din întîlnirea Farul — A.S.A. Bacău (22—14) ne-a plăcut partida dintre **Secoşan (C) şi Turcu (B)** — cîştigată de primul la puncte.

G. ROSNER — coresp.

RESTANŢE LA „LIBERE"

• La Galaţi, Steaua a dispus clar de Petrolul Ploieşti: 34—6 şi cu 17—11 de Dunărea Galaţi. Formaţia locală a fost în mare vervă în întîlnirea cu Petrolul, adjudecîndu-şi victoria la un scor sever: 33—3.

T. SIRIOPOL — coresp.

DINAMO — RAPID 6-4 LA POLO

Partida dintre **Dinamo** şi **Rapid**, cele mai puternice formaţii de polo din ţara noastră, care în mod normal trebuia să se desfăşoare la încheierea competiţiei dotată cu „**Cupa Municipiului Bucureşti**" a fost devansată pentru a oferi feroviarilor posibilitatea unei ultime verificări înaintea evoluţiilor din semifinala C.C.E.

Ieri dimineaţă, la piscina Floreasca, cele două echipe s-au aflat din nou faţă în faţă, şi cu toate că miza pusă în joc nu era deosebit de tentantă, am asistat totuşi la o întrecere splendidă, de un bun nivel tehnic. Jucătorii de la **Dinamo** şi **Rapid** au înotat ieri cît pentru două meciuri şi ne-au oferit o succesiune de atacuri, cînd la o poartă, cînd la cealaltă, care au încîntat întreaga asistenţă.

Dinamoviştii au învins cu 6—4 (1—1, 0—0, 2—1, 3—2) pentru că au jucat tactic mai bine. Campionii, evoluînd cu cîţiva juniori (Lörincz, Szerzö, Tăurici şi Teodorescu) şi-au invitat în permanenţă adversarii la atac şi, datorită formei bune a lui **Huber** au rezistat cu succes; iar de cîte ori au interceptat baloanele pierdute uneori cu uşurinţă de feroviari, au contraatacat prompt şi au înscris fără dificultate. „7"-le Rapidului a avut, comparativ cu adversara sa, ocazii mult mai numeroase; pe rînd însă, fără excepţie, toţi jucătorii au ratat incredibil din poziţii clarisime.

Zamfirescu, excelent şi în partida de ieri a deschis scorul în prima repriză, iar **Schervan** a obţinut egalarea. A urmat o repriză albă, în care **Bartolomeu, Schervan** şi **Ţăranu** (de două ori) n-au fost în stare să marcheze de la doi şi trei metri de **Huber**!... Tînărul **Lörincz** a înscris apoi pe un contraatac (2—1) şi din nou Rapid, cu doi oameni în plus, a trebuit să şuteze de 4 ori (**Olac, Rusu, Schervan, Slăvei**) pînă cînd ultimul a restabilit egalitatea. De la scorul de 3—2 (**D. Popescu**) dinamoviştii au dominat finalul partidei, marcînd prin **Lörincz, Tăurici** şi **D. Popescu**, în timp ce rapidiştii nu au mai reuşit decît două goluri (**Slăvei** şi **Rusu**). Excelent arbitrajul lui C. **Mărculescu**. (a.v.)

RAPID BUCUREŞTI (m) PERFORMERA ETAPEI A VI-a A CAMPIONATULUI DIVIZIEI A LA POPICE

• Derby-ul feminin al Capitalei, dintre Voinţa şi Gloria, a revenit primei formaţii

În cadrul etapei a VI-a a Diviziei A s-au înregistrat următoarele rezultate:

FEMININ

Voinţa Bucureşti — Gloria Bucureşti 2 404—2 345 pd. Derbyul feminin al Capitalei a revenit formaţiei care a beneficiat de avantajele arenei proprii. Jocul a fost echilibrat tot timpul, din fiecare formaţie obţinînd victorii directe cîte trei jucătoare: Constanţa Marincea, Valeria Dumitrescu şi Elisabeta Badea, de la Voinţa, respectiv, Margareta Bordei, Florica Neguţoiu şi Ana Petrescu — care, în ultimul schimb, a întrecut-o pe Cornelia Petruşcu cu 460—416 pd. Cel mai bun rezultat de la Voinţa a aparţinut junioarei Eva Liţa şi — 436 pd. **(D. DIACONESCU — coresp.).**

Voinţa Galaţi — Metrom Braşov 2 366—2 322 pd. Soarta meciului a fost decisă de rezultatul realizat de Aristiţa Uţă (G) — 423 pd. De la învinse, singura jucătoare care a trecut de 400 pd, cu două puncte, a fost Margareta Rotter. **(S. TELEMAC — coresp.)**

Rapid Bucureşti — Voinţa Constanţa 2 313—2 226 pd. Rapidistele, în formă bună, au obţinut acum a şasea victorie consecutivă. Performera reuniunii a fost Florica Filip — 421 pd. De la oaspete s-a evidenţiat Aurelia Ivan — 380 pd. **(C. HAREA — coresp.).**

Voinţa Oradea — C.F.R. Tg. Mureş 2 435—2 264 pd. Joc la discreţia gazdelor, care au avut în Ecaterina Solymosi (437) cea mai precisă jucătoare. Tot cu rezultate bune au fost trecute pe foile de arbitraj Maria Mălan — 407 şi Gyöngy Szöcs — 403. De la mureşence, bine s-a comportat Elena Chibelean — 399 pd. **(I. GHIŞA — coresp.).**

Dermagant Tg. Mureş — Voinţa Mediaş 2 323—2 328 pd. Medieşencele au cîştigat primul joc din acest campionat. Rodica Florescu (Voinţa) a stabilit cel mai bun punctaj: 428. De la gazde, cea mai mare cifră a atins-o Elisabeta Balazs — 403. **(I. PĂUŞ — coresp.).**

Laromet Bucureşti — Petrolul Băicoi 2 388—2 252 pd

U.T. Arad — Hidromecanica Braşov 2 271—2 284 pd

Voinţa Tg. Mureş — Voinţa Cluj 2 401—2 309 pd

Voinţa Ploieşti — Cetatea Giurgiu 2 194—2 114 pd.

C.S.M. Reşiţa — Voinţa Craiova 2 553—2 305 pd.

MASCULIN

Constructorul Bucureşti — Rapid Bucureşti 4 915—5 195 pd. Cele două echipe ale seriei Sud au oferit un joc foarte interesant, în care, spre surprinderea generală, iniţiativa a aparţinut permanent rapidiştilor, care au jucat cu mult mai bine decît popicarii gazde, pe pistele, recent returnate, ale arenei Constructorul. După două schimburi, scorul era favorabil Rapidului cu 1 703—1 586, iar înaintea intrării în joc a concurenţilor de pe posturile 5—6, Rapid avea 3 441 pd, iar Constructorul 3 218 pd. Este, credem, unic în acest campionat ca toţi componenţii echipei aflate în deplasare să-şi învingă adversarii, aşa cum au reuşit, în această întîlnire, popicarii feroviari antrenaţi de Ion Pătru. Toţi cei trei juniori folosiţi în sextetul învingător, au dat satisfacţie deplină: Gr. Marin — 874, V. Pişcoi — 864 şi Al. Tudor 420, (el a jucat pe acelaşi post cu L. Taină — 460 pd — în ultimul schimb).

De la Constructorul a corespuns un singur jucător, şi anume V. Paraschiv, care a marcat 868 pd, insuficiente însă pentru a cîştiga „duelul" cu veteranul feroviarilor, Al. Vrînceanu, care a „mers" excepţional, înscriind 874 p. Ultimul jucător de la gazde, P. Branchi, recent promovat în lotul naţional de seniori, a fost inconstant, îndeosebi la „izolate", unde a făcut manşe de 81, 59 şi 44 pd din cîte 25 lovituri. **(R. TOMA)**

Lemnul Satu Mare — C.F.R. Tg. Mureş 4 774—4 850 pd. Formaţia gazdă n-a reuşit încă să se acomodeze cu noua arenă cu 4 piste, pierzînd partida cu feroviarii mureşeni, care au avut în Balint performerul reuniunii — 830 pd. De la gazde, cele mai multe „beţe" le-au doborît Pop — 816 şi Bogdan 815. **(Z. KOVACS — coresp.)**

Constructorul Galaţi — Voinţa Bucureşti 5 258—4 968 pd. Localnicii au cîştigat comod un joc în care Bice (974), Tismănaru (938) şi Băiaş (919) au fost deosebit de productivi. De la învinşi, s-a remarcat doar Păgideanu — 864 pd.

I.C. Oradea — Voinţa Tg. Mureş 5 185—4 922 pd

Rafinăria Teleajen Ploieşti — Voinţa Tg. Mureş 4 971—4 891 pd

Electrica Sibiu — Minaur Baia Mare 5 192—5 028 pd

Victoria Bod — Flacăra Cîmpina 4 619—4 653 pd

Industria sîrmei Cîmpia Turzii — C.F.R. Timişoara 4 791—4 766 pd

Petrolul Ploieşti — Dacia Ploieşti 5 397—4 883 pd.

Jiul Petrila — Voinţa Cluj 5 240—5 052 pd

HIPISM

REUNIUNE CU SOSIRI FOARTE DISPUTATE

Beneficiind de condiţii atmosferice excelente, reuniunea a generat o serie de rezultate în care previziunile au fost — în general — răsturnate. Totuşi, surprizele şi-au păstrat de data aceasta fondul, adică au fost — pentru toţi! — surprize. Pe prim plan s-a situat desigur sosirea electrizantă din Premiul Slănic, în care patru cai s-au aflat pe aceeaşi linie în faţa potoului şi, după consultarea fotografiei, victoria au recoltat-o Venus şi Halina, în deat-heat, adică de neseparat. În orice caz a fost o sosire de o mare sinceritate şi ambiţie, cum am dori să vedem în continuare. O notă în plus pentru conducerea hipodromului: afişarea imediată a fotografiei! Pe linia performanţei ca un antrenor să cîştige trei curse într-o reuniune, s-a aflat acum Avram Gherase. Toamna este un anotimp cînd se numără... victoriile. Noroc că arbitrii sînt închişi într-un turn de sticlă. Altfel...

REZULTATE TEHNICE: **cursa I**: Haş (Tr. Marinescu) 39,3, Meşter simplu 4, ordinea 60; **cursa II**: Hazaica (Gh. Avram) 36,1, Sonor, simplu 2, event 17, ordinea 27; **cursa III**: Arest (I. Toderaş) 32,2, Evrica, simplu 3, event 37, ordinea 22, triplucîştigător 145; **cursa IV**: Komişel (Al. Nacu) 31, Hipoderm, simplu 5, event 33, ordinea 21; **cursa V**: Antet (A. Brailovschi) 31,1, Minunea, simplu 3, event 23, ordinea 50, triplucîştigător 374; **cursa VI**: Halina (N. Simion) 29,2 şi Venus (Gh. Tănase) 28,3, cap la cap, simplu 1—1, event 12—9, ordinea 6—5, triplucîştigător 253—85; **cursa VII**: Ris (Gh. Avram) 29,6, Tulnic, Cuc, simplu 10, event 41—13, ordinea 96, ordinea triplă 2 463; **cursa VIII**: Joviala (Gh. Avram) 28,6, Rosita, simplu 5, event 51, ordinea 38, triplucîştigător 731—147; **cursa IX**: Vişina (N. Ştefănescu) 34,5, Hirsuta, simplu 3, event 41, ordinea 38. Pariul austriac s-a ridicat la suma de lei 27.829 şi a fost cîştigat de o combinaţie cu şase cai căreia i-a revenit 13 914 lei. Report 13 915 lei.

Niddy DUMITRESCU

fotbal

GAZDELE AU DOMINAT (CA DE OBICEI) ETAPA...

AMBIȚII CONCRETE...

Rezultatul cel mai spectaculos în etapa de ieri este fără îndoială acel 4—3 al liderului, la Bacău. Cele patru goluri, care amintesc un scor aproape similar la Arad, probează, în orice caz, o interesantă forță de regenerare, după insuccesul în fața lui Standard Liège. În presupusul duel cu Dinamo, Universitatea Craiova a obținut ieri o primă de vitalitate, previzibilă, de altfel.

În fotbalul nostru asistăm tot mai mult la o semnificativă împărțire între a) echipe care VOR și b) cele care și-au pierdut ambițiile. Apare evident faptul că, în momentul de față, marea artă a antrenorilor, și nu numai a lor, este crearea ingenioasă a unui stimulent nou, care să anime energiile. Privind clasamentul, această idee este confirmată cu prisosință.

Universitatea Craiova se află în frunte nu numai pentru că deține secretul contraatacului împotriva unor apărări oscilante, pe care le execută detașat. Echipa craioveană, pe deasupra considerentelor tehnice, este liderul ambițiilor în acest campionat: al unor ambiții stimulate de „impactul de la Arad" și chiar de această șovăială greu explicabilă în fața unei echipe belgiene fără stele de prima mărime.

Pe locul doi, F.C. Constanța culege și ea beneficiul unei schimbări de atmosferă, după marile dificultăți ale verii trecute. Constănțenii, ca și Craiova, reprezintă o echipă care VREA. În aceeași situație se află și C.S.M. Reșița — în ciuda remizei de ieri, care deloc paradoxal, demonstrează mai curind un început de împăunare decît o formă de blazare.

În grupul echipelor care încearcă să-și reaprindă anevoie ambițiile se află în primul rînd Dinamo. Echipa bucureșteană acuză din plin un moment de uzură psihică, vizibilă mai ales în jocul internaționalilor săi. Este clar că reapariția lui Cheran, surprinzătoare prin dezinvoltura ei — după o întrerupere atît de lungă — pledează mai curînd pentru declinul — sperăm, pasager — al coechipierilor, decît pentru un salt valoric al celui care a fost la un pas de tricoul nr. 2 al echipei naționale.

Cuplajul de ieri, pe deasupra atributelor sale obișnuite, a scos la iveală VOINȚA cu totul remarcabilă a studenților. În acest moment al campionatului, ei se bat mai mult decît toate celelalte echipe bucureștene, și asta se întîmplă în primul rînd pentru că, prin forța împrejurărilor, au un plus de prospețime.

Steaua trăiește, după toate probabilitățile, momentul favorabil al unei renașteri. Lipsită, timp de cîțiva ani, de un ideal, și aflată multă vreme într-o veritabilă eclipsă față de ceea ce a fost cîndva, echipa lui Constantin pare să fie sub imboldul unui moment de revoltă. (E suficient să privim tabelul turului trei al echipelor din Cupa cupelor, pentru a ne da seama că Steaua a ratat un formidabil prilej de afirmare atunci cînd și-a irosit șansa în Cupă, în fața... Constructorului Galați. Ca urmare a acelui fading de voință, Steaua a pierdut marea ocazie de a fi astăzi, aproape fără efort — așa cum s-a întîmplat cu Glentoran — în turul trei al Cupei cupelor).

...Campionatul nostru demonstrează tot mai mult că principalul criteriu de selecție al etapei care vine trebuie să fie acela al existenței (sau inexistenței) unei ambiții concrete în viața jucătorului sau a echipei...

Ioan CHIRILĂ

PATRU GOLURI ÎNTR-O REPRIZĂ!

JIUL 4(0)
A.S.A. TG. MUREȘ 0(0)

Stadion Jiul; teren moale și denivelat; timp frumos; spectatori aproximativ 3.500. Au marcat: MULȚESCU (min. 57, 67 și 82) și ROSZNAI (min. 79). Raport de cornere: 7—5. Raportul șuturilor la poartă: 17—3 (pe spațiul porții: 10—2).
JIUL: I. Gabriel — NIȚU, Tonca, Georgescu, DODU — NAGHI, Stocker — Roznai, MULȚESCU, Libardi, Stoian (min. 53: Stoichiță).
A.S.A.: Nagel (min. 84: Solyom) — Grigore, Kiss, Ispir, Czako — VARODI, Orza, Bölöni — Szekeli (min. 62: Hajnal), Mureșan, FARCAȘ.
A arbitrat: N. PETRICEANU ★★★★★, ajutat la linie de M. Haimovici și C. Iofciu (toți din București).
Cartonașe galbene: Libardi și Stocker.
Trofeul Petschovschi: 9.
La tineret-rezerve: 1—0 (0—0)

PETROȘANI, 11 (prin telefon).
De foarte multă vreme spectatorii din Petroșani așteaptau o victorie categorică a echipei locale. Iată că, astăzi, în întîlnirea cu A.S.A. dorința le-a fost împlinită, atacanții de la Jiul înscriind patru goluri spectaculoase și obținînd, astfel, cel mai substanțial scor realizat de la începutul acestui campionat. După primele minute de joc, în care gazdele au dominat cu autoritate ratînd două clare ocazii de gol prin Roznai (min. 1 și 5) partida s-a echilibrat dar jocul fiind lipsit de claritate și de faze de gol. Pînă la pauză asistăm la eforturile susținute ale atacanților formației din Petroșani de a pătrunde în dispozitivul defensiv al oaspeților, bine organizat și sprijinit în permanență și de activitatea mijlocașilor.

La reluare aspectul jocului este cu totul altfel. Acum gazdele atacă cu insistență, combină simplu dar ingenios, devenind foarte periculoase la finalizare. Fundașii mureșeni, permanent solicitați, cedează treptat, mai ales pe flancul stîng unde Czako este depășit cu regularitate. De altfel, toate acțiunile premergătoare înscrierilor golurilor s-au construit pe această parte a terenului. După o situație rarisimă, irosită de Libardi (min. 53) care a reluat afară cu poarta goală, în min. 57 scorul este deschis: Roznai a centrat de pe partea dreaptă, Bölöni a luftat în careul mic și Mulțescu a trimis în plasă. În continuare inițiativa trece de partea minerilor, dezlănțuiți în dorința majorării scorului. Al doilea gol se inscrie în min. 67 după aceleași tipare. De data aceasta fundașul Nițu, avansat în atac, centrează la semiînălțime și Mulțescu, pe fază, trimite cu efect în plasă: 2—0. În min. 79 asistăm la cea mai frumoasă acțiune construită din întreg meciul, purtată pe filiera Libardi-Mulțescu-Roznai, ultimul trimițînd dintr-un unghi mort în colțul opus al porții lui Nagel: 3—0. Scorul final este marcat tot de Mulțescu care, flancat de fundașii centrali, găsește culoarul pe unde să se strecoare și ajunge primul în întîmpinarea mingii centrate de Stoichiță, pe care o trimite pentru a patra oară în plasa porții unei echipe descumpănite, lipsită, ce-i drept, de aportul a doi jucători de bază (Naghi și Pîslaru).

Gheorghe NERTEA

S. C. BACĂU 3(1)
UNIV. CRAIOVA 4(2)

SUCCES MERITAT AL OASPEȚILOR

Stadion „23 August"; teren foarte bun; timp însorit; spectatori aproximativ 14.000. Au marcat: VĂTAFU (min. 8), MARCU (min. 15), BĂLAN (min. 35 și 58), ȚĂRĂLUNGĂ (min. 46), PANĂ (min. 71), MUNTEANU (min. 75). Raport de cornere: 13—6. Raportul șuturilor la poartă: 15—10 (pe spațiul porții: 10—7).
S. C. BACĂU: Ghiță — Margasoiu, Catargiu, Velicu, Băluță — Vătafu, Hrițcu (min. 67 DUȚAN) — Pană, DEMBROVSCHI, Enescu (min. 50 MUNTEANU), Florea.
UNIVERSITATEA CRAIOVA: Manta — Niculescu Bădin, BOC Berneanu — Deselnicu, Strîmbeanu, BALACI, ȚĂRĂLUNGĂ, BĂLAN, MARCU (min. 74 Kiss).
A arbitrat C. DINULESCU ★★★★, ajutat la tușe de P. Maximilian și Fr. Colosi, toți din București.
Cartonașe galbene: Deselnicu și Munteanu
Trofeul Petschovschi: 9
La tineret rezerve: 1—1 (1—0)

BACĂU, 11 (prin telefon).
Partida de la Bacău a debutat spectaculos și cu frumoase perspective pentru echipa locală. În min. 8 Florea a făcut o cursă spectaculoasă pe extremă, a centrat la Vătafu și acesta a șutat violent spre poarta lui Manta. În traiectoria ei mingea a șters puțin coapsa lui Boc, suficient însă ca ea să poposească în plasă întrucît Manta s-a deplasat în partea opusă, acolo unde intuise că va nimeri șutul băcăuanului. Un minut mai tîrziu, Hrițcu are o bună ocazie de a majora scorul dar balonul expediat de el cu putere s-a dus alături de țintă. A fost, credem, momentul cel mai important care ar fi hotărît probabil soarta partidei. În următoarele minute de joc, craiovenii sesizează bine jocul confuz, nesigur, al apărării gazdelor și își încearcă șansele cu mingi în adîncime la Țărălungă, Marcu și Bălan, expediate de Strîmbeanu, dar mai ales de acest neobosit și talentat Balaci. Egalarea se produce în min. 15: Hrițcu a pierdut balonul la Balaci, acesta îi pasează din careu lui Marcu, care înscrie fără drept de apel. Gazdele își pierd complet capul și intuiesc o înfrîngere de proporții. Dembrovschi face eforturi dar cei din față nu prea îl înțeleg și, astfel, Universitatea joacă lejer, fără complexe, ca la ea acasă, creîndu-și și alte situații de marcare. Peste 10 minute, același Hrițcu greșește la Țărălungă; Velicu încearcă să-l deposedeze, îl dezechilibrează chiar, dar arbitrul C. Dinulescu apreciază corect legea avantajului și „șeptarul" craiovean îi pasează lui Bălan, care nu iartă: 2—1. Tribunele tac, suferă, dar au tăria să aplaude pe craioveni care joacă simplu, direct pe poartă. Urmează golurile trei și patru (autori Țărălungă min. 46 și Bălan min. 58). Se părea că vom înregistra scorul etapei, dar, ca urmare a două schimbări inspirate (de ce așa de tîrziu?), Dutan în locul lui Hrițcu și Munteanu în locul lui Enescu, jocul băcăuanilor capătă nerv, cursivitate; și tribunele se încălzesc la golurile marcate de Pană (min. 71) și la cel al lui Munteanu (min. 75), cel mai frumos gol al partidei.

Victoria oaspeților a apărut ca meritată. Păcat că partida a avut un epilog nedorit: un gest nesăbuit, al unui huligan, care a aruncat o sticlă în teren. Organele de ordine însă l-au predat miliției, pentru a-și primi pedeapsa meritată.

Stelian TRANDAFIRESCU

Studenții (tricouri vărgate) resping, prin Octavian Ionescu, încă unul din atacurile Rapidului.

STEAUA — DINAMO

(Urmare din pag. 1)

biciunile fizico-psihice, iar tuturor celor din tribune următorul adevăr dureros: n-avem în fotbalul nostru, la ora actuală, o echipă în stare să repete, la 3—4 zile distanță, o evoluție într-adevăr valoroasă.

Spre meritul ei, Steaua și-a văzut, în continuare, de joc: a ieșit „curat" din defensivă, s-a desfășurat în evantai, cu mingi trimise spre aripi, dar, pentru a-și pune adversarul pe contre-pied, a alternat, adeseori, și cu baloane expediate în adîncime la vîrful central, Năstase, bătăios și inspirat în prima repriză. Întreg jocul, însă, îl dirija „căpitanul" Dumitru, căutat, oriunde, de aproape toți coechipierii. Sigură pe ea în această partidă, Steaua nu s-a descumpănit nici în momentul în care îl pierdea pe Iordănescu (la un fault de joc, în min. 26) și dacă arbitrul ar fi sancționat, în min. 35, atacul neregulamentar, efectuat, în careu, de Cheran asupra lui Răducanu, poate că echipa lui Constantin ar fi pășit, la pauză, spre cabine, cu un avantaj mai substanțial pe tabelă. Conducătorul întîlnirii mai greșise de două ori în această primă parte a jocului, fluierînd cu întîrziere un fault în „careul mic" asupra lui Iordache (min. 31) și o poziție afară din joc a lui Năstase.

Pauza nu i-a putut reconforta, firește, pe dinamoviști în măsura dorită, în așa fel încît replica lor să pună, realmente, probleme fotbaliștilor de la Steaua. Se vădea după Dinu, cel obișnuit să „tragă" de el, care, conștient că nu mai poate reține balonul, folosea, aproape stereotip, pasa lungă la... întîmplare; oboseala dinamoviștilor o dezvăluia și R. Nunweiller, rămas mai tot timpul în linia a doua, el, pe care, de regulă, îl tentau infiltrările în atac. Aproape nimic nu mergea la echipa lui Nelu Nunweiller care, în min. 50, la gafa lui G. Sandu (minge dată defectuos acasă) și-a pus mîinile la ochi să nu vadă. Doar 4 minute mai tîrziu, totul avea să se limpezească, întrucît, în acel minut 54, Pantea avea să pătrundă în careu și să șuteze, cu sete, sub bară, în plasă, înlăturînd, astfel orice urmă de suspense...

F.C. CONSTANȚA 2(2)
POLI IAȘI 0(0)

VICTORIE CLARĂ A GAZDELOR

Stadion „1 Mai"; teren bun; timp admirabil; spectatori aproximativ 13 000. Au marcat: MĂRCULESCU (min. 20), CARAMAN (min. 28). Raport de cornere: 7—4. Raportul șuturilor la poartă: 14—7 (pe spațiul porții: 5—2).
F. C. CONSTANȚA: Ștefănescu — Ghirca (min. 33 Bălosu), STOICA, ANTONESCU, Nistor — Constantinescu, Vigu — Tănase (min. 75 Oprea), Caraman, MĂRCULESCU, LICĂ.
POLITEHNICA IAȘI: COSTAȘ — Micloș, STOICESCU, ROMILĂ I, Hanceriuc — Romilă II, Ianul — Incze (min. 81 Spirea), Lupulescu, Simionaș (min. 72 Alloaie), Ciobanu.
A arbitrat AUREL BENTU ★★★★★, ajutat la linie de I. Dancu și Al. Grigorescu (toți din București).
Trofeul Petschovschi: 10.
La tineret-rezerve: 2—0 (0—0)

CONSTANȚA, 11 (prin telefon).
Nefiind într-o zi prea bună, ba avînd chiar perioade în care a evoluat destul de șters, echipa locală a reușit să obțină, totuși, o victorie clară și pe deplin meritată. Succesul constănțenilor s-a conturat încă din primele 30 de minute ale partidei, interval în care — profitînd de accentul mult prea defensiv al replicii date de oaspeți (Ianul s-a instalat de la bun început în dispozitivul propriilor fundași centrali) — ei au dominat cu autoritate, luînd un avantaj decisiv de două goluri. Scorul a fost deschis, în min. 20, prin Mărculescu care, preluînd direct pasa primită de la Tănase, a trimis din apropiere mingea în plasă printre picioarele lui Costaș, surprins de fază: 1—0. Opt minute mai tîrziu, la una din puținele acțiuni mai clare, mai bine lucrate, de atac, ale gazdelor în această parte a meciului, inițiată pe partea dreaptă de către Tănase, Mărculescu a șutat spre poartă, mingea s-a lovit de un adversar, iar Caraman a împins-o decis în poartă: 2—0.

La 0—2, cu spectrul înfrîngerii în față, ieșenii s-au decis să iasă la atac, expediind în min. 30 primul lor șut — dar și acesta imprecis — spre poarta lui Ștefănescu. Aspectul jocului devine, astfel, ceva mai echilibrat, dar nivelul său tehnic rămîne în continuare scăzut, greșelile individuale, îndeosebi la pase și preluări, abundînd de ambele părți.

Deși din punct de vedere calitativ nu s-a îmbunătățit nici după pauză într-o măsură care să satisfacă deplin pretențiile publicului, jocul a devenit, totuși, mai animat și mai interesant. În timp ce oaspeții s-au mulțumit în continuare cu rare contraatacuri, ușor anihilate de apărarea constănțeană (excepție făcînd acțiunea din min. 58, cînd Lupulescu, nemarcat în centrul careului, nu a reușit să fructifice centrarea lui Incze, trimițînd mingea cu capul în brațele lui Ștefănescu), gazdele au dominat din ce în ce mai insistent, punînd deseori în real pericol poarta lui Costaș, ca urmare, îndeosebi, a acțiunilor inițiate pe partea stîngă de către Lică, azi (n.r., ieri) în mare vervă de joc. Excelentele ocazii de gol ale constănțenilor din această ultimă parte a meciului — între care amintim șuturile lui Lică (min. 70, respins splendid de Costaș), Antonescu (min. 90, în bară) — n-au fost însă fructificate și astfel scorul final — care putea fi mai categoric — a rămas cel stabilit în prima repriză

Constantin FIRĂNESCU

RAPID 0(0)
SP. STUDENȚESC 1(1)

UN GOL APĂRAT CU ÎNDÎRJIRE...

STADIONUL „23 August"; teren ușor alunecos; timp frumos; spectatori, peste 50 000. A marcat: CIOCÎRLAN (min. 42). Raportul de cornere: 15—2; Raportul șuturilor la poartă: 17—12 (pe spațiul porții: 8—3).
RAPID: Răducanu — POP, Angelescu, M. Florin, Niță — RÎȘNIȚĂ, M. Stelian — Năsturescu, DUMITRIU II (min. 44: Savu), Neagu, Petreanu (min. 71 Bartales).
SPORTUL STUDENȚESC: SUCIU — TĂNĂSESCU, Cazan, GRIGORE, Manea — CIOCÎRLAN, O. Ionescu — Leșeanu, Chihaia, I. Constantin, Lucaci (min. 57 Cassai).
A arbitrat: VICTOR PĂDUREANU ★★★★★, la tușe: George Dragomir și Ștefan Lazăr, toți din București.
Trofeul Petschovschi: 10.
La tineret-rezerve: 1—2 (0—1)

Circa 60 000 de spectatori au luat loc, ieri, în tribunele stadionului „23 August" cu speranța că ultimul cuplaj interbucureștean al sezonului le va oferi multe momente de fotbal bun, spectaculos, așa cum s-a întîmplat de atîtea și atîtea ori atunci cînd divizionarele A din Capitală au jucat între ele. Primul dintre meciuri însă, „uvertura" programului, n-a satisfăcut decît într-o mică măsură. Pentru că fazele acelea, ingenios concepute, din care se nasc șuturile frumoase și golurile imparabile, au fost destul de rare, mult prea rare în raport cu posibilitățile reale ale celor două echipe. A trebuit să așteptăm o jumătate de repriză (min. 23) pînă cînd pe gazonul stadionului a fost „desenată" prima fază de acest fel. Ea a aparținut jucătorilor rapidiști (Dumitriu—M. Stelian—Dumitriu, șut Năsturescu apărat spectaculos de Suciu). „Replica" studenților a semnat-o, trei minute mai tîrziu, Ion Constantin, care a reluat, cu capul, din 6—8 m, mingea ștergînd bara orizontală! Abia de acum încolo „evenimentele" din cele două careuri se vor precipita. Rapidul s-a aflat pe punctul de a deschide scorul în min. 35 („cap" al lui Neagu, în brațele lui Suciu) și 37, cînd Dumitriu II a șutat puternic, dintr-o poziție excelentă, în bara orizontală! Și cînd toată lumea vedea balonul în plasa porții studenților, iată că, surprinzător, în ultimele minute ale reprizei, Sportul studențesc își încearcă... norocul pe stînga apărării rapidiste, care acordă două cornere consecutive. Le execută Lucaci. La al doilea, Răducanu iese din poartă, nu ajunge la minge, apărătorii Rapidului ezită și Ciocîrlan, ajuns la circa 14—15 m de poarta feroviarilor, șutează precis, deschizînd scorul.

Repriza secundă a aparținut în întregime Rapidului (9 cornere, 11 șuturi spre poarta studenților, față de numai 4 expedieri la poarta lui Răducanu). Giuleștenii au atacat neîntrerupt, dar haotic, fără forță și, îndeosebi, fără luciditatea necesară străpungerii unei apărări aglomerate (Sportul studențesc s-a apărat cu întreaga echipă) din rîndul căreia s-a detașat Suciu prin cîteva intervenții spectaculoase. În min. 66, cînd golul părea inevitabil, același Suciu a întins un picior salvator și tabela de marcaj a rămas, în continuare, nemodificată. Pe îndrăzneți (ne referim la Suciu, desigur) îi ajută și norocul. Pentru că numai bara se mai putea opune egalării, în penultimul minut de joc, cînd ambele echipe se aflau masate în careul studenților.

Putea fi, deci, 1—1. Dar putea fi, la fel de bine, și 2—0 pentru studenți (Cassai ratînd, în min. 85, un gol gata făcut, la singurul contraatac periculos al echipei sale din repriza secundă).

Meciul s-a încheiat însă cu victoria la limită a echipei antrenată de Angelo Niculescu și Ion Voica, deși Rapidul a dominat mai mult, meritînd un rezultat de egalitate.

Laurențiu DUMITRESCU

CE SE INTÎMPLĂ CU ARĂDENII DUPĂ PAUZĂ?

U. T. ARAD 1(1)
„U" CLUJ 0(0)

Stadion U.T.A.; teren bun; vreme foarte bună; spectatori aproximativ 10 000. A înscris: BROȘOVSCHI (min. 15). Raport de cornere 4—3, raportul șuturilor la poartă 10—11 (pe spațiul porții (4—6).
U.T.A.: Iorgulescu — BIRĂU, Kukla, POJONI, POPOVICI — Schepp, Broșovschi — Axente (min. 53 Trandafilon), Domide, Kun (min. 76 Ghiță), Sima.
„U" CLUJ: Negru — Porațchi, PEXA, Hurloi, Cîmpeanu — Matei, Mureșan — Bucur (min. 5 Soo), ANCA, Coca, Barbu (min. 75 Fanea).
A arbitrat EM. PĂUNESCU (Vaslui) ★★★★, ajutat la linie de Gh. Ionescu și Gh. Racz (ambii din Brașov).
Cartonașe galbene: Barbu
Trofeul Petschovschi: 9.
La tineret-rezerve: U.T.A. — „U" Cluj 1—0 (1—0).

ARAD, 11 (prin telefon).
Ca și în etapa trecută, pe Giulești, jucătorii arădeni au avut două reprize, diametral opuse. Ba, mai mult, evoluînd acum pe teren propriu, discrepanța dintre maniera spectaculoasă, cu o evidentă amprentă tehnică dinainte de pauză și comportarea debusolată, lipsită de vlagă și siguranță în repriza secundă, a fost mai flagrantă. De această dată, totuși, elevii lui Jurcă au reușit să iasă cu fața curată pentru că apărătorii au mai păstrat o brumă de luciditate și decizie.

În min. 14 o bună centrare a lui Domide ajunge la Broșovschi, care încearcă un voleu, execuția fiind însă ratată. Un minut mai tîrziu, o acțiune prelungită de atac a gazdelor în careul clujean: șutează pe rînd Domide, Kun, Schepp, mingea ajunge în corner și de aici, repusă în joc, ajunge la Broșovschi care-și răscumpără semiluftul anterior, trimițînd, de la 20 m, balonul în plasa porții apărată de Negru: 1—0 pentru U.T.A. Arădenii, propulsați de gol, domină cu nonșalanță, acțiunile lor au următoarea schemă: centrări înalte de pe aripi pînă la Kun și Domide, care trimit balonul cu capul înapoi, în afara suprafeței de pedeapsă, de unde Broșovschi încearcă șutul. Pentru variație Domide și Kun încearcă ei înșiși să-l surprindă pe portarul Negru, mingea ocolind de puțin poarta (min. 22 și 29). În min. 36, după un luft al lui Axente, Domide șutează în bară de unde mingea revine, norocos, în brațele lui Negru, aflat undeva în careul de 6 m.

În repriza secundă spectatorii asistă, uluiți și nemulțumiți, la „schimbarea la față" a formației favorite. Aceasta nu mai poate să închege nici o acțiune periculoasă, jucătorii abia reușesc să trimită mingea la cîțiva metri de ei, nu se găsesc și nu se mai completează unul pe celălalt. Doar linia de fundași luptă cu baloane asvîrlite cît mai departe de buturile lui Iorgulescu. Și universitarii clujeni au avut două ocazii de a înscrie în această parte a meciului. Astfel, Soo a executat o lovitură liberă de la aproximativ 25 m, Iorgulescu a fost prins pe picior greșit, era cît pe-aici să nu poată reține balonul (în min. 72). În min. 73 Coca șutează din întoarcere, sub bara transversală și Iorgulescu este obligat să trimită mingea în corner. Această repriză a fost foarte slabă, s-a desfășurat sub semnul chinului și neputinței. Ce se întîmplă cu arădenii după pauză?

Paul SLĂVESCU

STEAGUL ROȘU 3(2)
PETROLUL 0(0)

Unii cu cornerele, alții cu golurile!

Stadionul Tineretului: teren bun; timp frumos; spectatori aproximativ 8 000. Au marcat: MATEESCU (min. 34 și 88), ANGHEL (min. 43). Raport de cornere: 3—10. Raportul șuturilor la poartă 10—9 (pe spațiul porții 4—3).
STEAGUL ROȘU: PURCARU — Hîrlab, JENEI, Olteanu, Anghelini — Șerbănoiu, MATEESCU — ANGHEL, Pescaru (min. 20 CADAR), Gherghe-li, Györfi (min. 86 Iambor).
PETROLUL: Rămureanu — Gruber, ȚAPOREA, CRÎNGAȘU, Mureșan — Eparu, CIUPITU — Ștefănescu, Pîrvu (min. 72 Dincuță), Angelescu (min. 80 Cuperman), Zamfir.
A arbitrat C. PETREA ★★★★★, ajutat la linie de M. Cițu și Gh. Motorga (toți din București).
Cartonașe galbene: Anghelini și Țaporea.
Trofeul Petschovschi: 9.
La tineret-rezerve: 1—1 (1—1)

BRAȘOV, 11 (prin telefon).
A fost un meci de factură tehnică medie, dar deschis, și, pe alocuri, interesant. Steagul roșu a intrat pe teren stăpînită de grijile unei întreceri care, aparent ușoară, trebuia, cu atît mai mult, cîștigată. Ploieștenii, într-o formulă de echipă cu tot mai puține nume cunoscute și, oarecum complexați de poziția din clasament, porneau pur și simplu sugrumați de emoție, ca înaintea unui debut divizionar. În aceste condiții, partida a avut un început incert, confuz și fără prea multe acțiuni de poartă. Gazdele au avut, explicabil, la început, mai mult inițiativa, s-au impus în jocul de la mijlocul terenului și, după primul sfert de oră, au dominat cu autoritate, creîndu-și cîteva situații favorabile de gol. Obligați la defensivă, ploieștenii s-au apărat cu exactitate, au încercat, chiar, să contraatace pe aripa dreaptă, acolo unde debutantul Ștefănescu i-a făcut clipe grele lui Anghelini. Și ploieștenii au sperat, cu scurgerea timpului, în menținerea egalității de pe tabela de marcaj. În min. 34, însă, iluziile oaspeților se spulberă și visul unui meci egal începe să capete conturul unei înfrîngeri, căci Mateescu profită de o greșeală a apărării imediate și înscrie plasat: 1—0. Un minut mai tîrziu, egalarea plutește în aer, dar, pe rînd, Zamfir și Angelescu ezită în fața unor excelente situații de gol. Brașovenii revin în atac și, după o suită de ocazii bune, Anghel majorează scorul, cu două minute înainte de finalul primei reprize.

Partea a doua a jocului este, în ansamblu, mult mai echilibrată. Petrolul se arată mai mult în atac, ca urmare a activității mai laborioase a liniei sale mediane. Pîrvu, Zamfir și Eparu se găsesc în poziții favorabile de a înscrie, dar lipsa de hotărîre și imprecizia îi împiedică să finalizeze. Ofensiva oaspeților se impune treptat, către finalul partidei, cînd formația antrenată de M. Dridea desfășoară un fotbal bun, domină, chiar, și obține un raport de cornere favorabil, la un moment dat: 10—2!, dar nu înscrie golul care ar fi putut răsplăti eforturile colective. Vor înscrie, în schimb, tot gazdele, rotunjind scorul unei victorii muncite și meritate, prin Mateescu, care a reluat în plasă mingea revenită din bara transversală, la o lovitură liberă executată de Anghel.

Mihai IONESCU

C.F.R. CLUJ 2(0)
F. C. ARGEȘ 0(0)

FEROVIARII CLUJENI ÎN REVENIRE?

Stadion C.F.R.; teren bun; timp frumos, puțin rece; spectatori circa 8 000. A marcat: ADAM (min. 54 — din 11 m și 67). Raport de cornere 10—3. Raportul șuturilor la poartă 23—9 (pe spațiul porții 13—5).
C.F.R.: Gadja — LUPU, Dragomir, S. Bretan, SZÖKE — M. Bretan, BOCA — Moga (min. 46, Țegean), ADAM, Vișan, Petrescu.
F. C. ARGEȘ: STAN — Pigulea (min. 86 Cîrstea), Olteanu, VLAD, Ivan — MUSTĂȚEA, Prepurgel (min. 78 Burcea) — Troi, Radu, Dobrin, Jercan.
A arbitrat GR. BÎRSAN (Galați) ★★★★★, ajutat la tușă de Tudorel Leca (Brăila) și Teodor Trofin (Galați).
Trofeul Petschovschi: 10.
La tineret-rezerve: 2—2 (1—1)

CLUJ, 11 (prin telefon).
Ceferiștii au izbutit cea mai bună partidă din această toamnă, amintindu-ne de formația din anul trecut și asta în fața argeșenilor care au venit la Cluj după două mari și nete victorii (3—0 cu Steaua la București și 5—2 cu Politehnica Iași la Pitești), cu mari și îndreptățite pretenții. Dar inconstanța fotbalului nostru nu se dezminte și iată că F.C. Argeș, ce părea în formă de zile mari, a pierdut la Cluj, fără drept de apel.

Meciul a debutat cu zece minute neclare, jocul nu s-a legat nici de o parte nici de alta, ambele echipe au strîns liniile aproape de centru, de unde multe ofsaiduri, pase greșite și „of"-uri în tribune. Ceferiștii, în vervă fizică deosebită, ca niciodată în această toamnă, cu doi fundași, Lupu și Szoke, foarte activi, cu un Boca inspirat, au controlat jocul, au dominat și au ratat prin Adam (min. 15), Lupu (min. 21), M. Bretan (min. 17) și Moga (min. 28) ocazii foarte bune de a deschide scorul. Piteștenii, mulțumiți parcă și cu un egal, joacă încet, lent, așteaptă mereu ca adversarul să greșească sau să ajungă pe picior greșit. Așa se explică faptul că au avut doar o singură ocazie și fază de poartă, în min. 33, cînd Radu, la o pasă bună a lui Dobrin, a sprintat talonat de S. Bretan și a intrat în careu, dar Gadja a ieșit inspirat și a blocat, iar S. Bretan a degajat.

La reluare, ceferiștii asediază pur și simplu, timp de 20 de minute, poarta lui Stan. Oaspeții se clatină, dar golul nu cade. Vișan (min. 48), M. Bretan (min. 48), Țegean (min. 49 și 53) și Adam (min. 50) pierd ocazii clare șutînd alături sau dîndu-i posibilitatea lui Stan să se remarce prin frumoase robinsonade. Urmează șase cornere la poarta lui Stan: asediul continuă. Și, în min. 54, cade și golul. Petrescu, infiltrat pe post de vîrf dreapta șutează violent din marginea careului. Olteanu plonjează și lovește cu cotul mingea, care se îndreaptă spre poartă, și arbitrul Grigore Bîrsan dictează, fără nici o ezitare, „11 m". Adam transformă: 1—0. După atîtea mari ratări și tot atîtea mari emoții, argeșenii au apoi o slabă zvîcnire. Troi și Radu au încercat să sprinteze, dar n-au obținut decît două lovituri de colț. Organizarea jocului la mijlocul terenului este slabă, iar travaliul ceferiștilor dezechilibrează formația oaspe. Olteanu degajează mereu în tribune și are și un gest nesportiv față de spectatori. Dominarea gazdelor se concretizează în min. 67, printr-un nou gol: Adam, excelent deschis în jumătatea de teren adversă, se lansează într-o cursă, îl fentează de două ori pe Vlad, rămîne singur în careu, și înscrie pe lîngă Stan: 2—0. Meciul e jucat. Singurul șut pe poartă din această repriză, al argeșenilor, îl reușește Dobrin, în min. 88, cînd Gadja respinge și Szoke acordă corner.

O victorie frumoasă, clară, de partea formației care a practicat un fotbal total. F.C. Argeș, echipa cu zece jucători plus Dobrin a pierdut pentru că a înțeles să joace fără trudă, doar cu fente, talent și fantezie.

V. CACOVEANU

UN DRAW NEAȘTEPTAT...

C.S.M. REȘIȚA 2(1)
POLI TIMIȘOARA 2(0)

Stadion Valea Domanului; teren bun; timp splendid; spectatori aproximativ 16 000. Au marcat: PUȘCAȘ (min. 34), NESTOROVICI (min. 67), BUNGĂU (min. 72), DAȘCU (min. 80). Raport de cornere: 10—2; Raportul șuturilor la poartă: 12—13 (pe spațiul porții: 9—8).
C.S.M.: Ilieș — OLOGEANU, GEORGEVICI, Kiss, Rednic — PUȘCAȘ, Beldeanu — Atodiresei, Voinea, D. Popescu (min. 55: NESTOROVICI), Florea.
POLITEHNICA: Jivan — Mioc, PĂLTINIȘAN, Arnăutu, Popa — Lața, Surdan, Șchiopu (min. 46: COVALCIC) — Floareș (min. 61: Pîrvu), Dașcu, BUNGĂU.
A arbitrat: OTTO ANDERCO (Satu Mare) ★★★★, ajutat la linie de V. Trifu (Baia Mare) și V. Catană (Carei).
Cartonașe galbene: Lața, Nestorovici, Atodiresei.
Trofeul Petschovschi: 8.
La tineret-rezerve: 2—0 (2—0)

REȘIȚA, 11 (prin telefon).
În general jocul este confuz la început. Nici o acțiune nu se încheagă. Totul se sfîrșește după o pasă sau două. De-abia în min. 16, notăm primul șut al meciului, autor timișoreanul Schiopu. Și tot așa, mingea se perindă de la o poartă la alta, fotbalul fiind absent. C.S.M. atacă în special cu mingi înalte, pradă ușoară pentru uriașul Jivan, pentru Păltinișan și Arnăutu cu foarte puțin mai scunzi. Voinea este șters, D. Popescu nu se vede, nimeni nu construiește în atacul reșițean. Se simțea nevoia lui Nestorovici, dar acesta avea să intre abia după pauză. Dar așa, cum este fotbalul, neprevăzutul se petrece în min. 34: Voinea centrează de pe stînga la Pușcaș și omul cel mai scund din atacul echipei lui Reinhard se înalță peste uriașii din fața sa și înscrie cu capul! Golul a intervenit într-un moment de acalmie. Politehnica se arată ușor superioară în teren, pasează mai bine. La reșițeni, Beldeanu este un adevărat cărăuș, dar cursele sale de-a lungul terenului sfîrșesc, de regulă, cu o pasă la adversar. Minutul 44 aduce o triplă ocazie de gol pentru oaspeți evitată fie de intervenția fundașilor, fie de imprecizia lui Șchiopu.

Și după pauză, jocul păstrează același caracter puțin interesant; pînă în min. 67, cînd Nestorovici, în sfîrșit introdus în teren, ridică scorul reluînd în plasă o minge respinsă de Jivan la o centrare a lui Florea. Dar, pe neașteptate, Bungău reduce scorul (min. 72) reluînd în plasă, cu capul, o lovitură liberă executată de Mioc. Din acest moment jocul se îndîrjește, devine altul. Mingea se plimbă mult mai iute, lupta pentru balon este mult mai fierbinte. În min. 75, Nestorovici trimite din nou balonul în poartă, dar arbitrul nu validează golul, datorită poziției de ofsaid (după cum avea să ne declare după meci) semnalată de tușierul Catană. După părerea noastră, în momentul centrării lui Atodiresei, Nestorovici nu se afla în poziție de ofsaid, și, în al doilea rînd, mingea i-a revenit de la portarul Jivan. Urmează un sfert de oră foarte înfocat, Dașcu reușește egalarea (min. 80) reluînd o centrare a lui Bungău. Cartonașele galbene încep să se vadă tot mai des (mai întîi Nestorovici, apoi Lața și Atodiresei, dar credem că și Arnăutu merita aceeași sancțiune pentru că l-a fugărit în văzul unui stadion întreg pe Atodiresei, și nu a fost temperat decît de același tușier Catană). Minutele de sfîrșit se scurgeau, publicul îl socotește vinovat pe arbitru pentru punctul pierdut pe teren propriu de reșițeni, dar realitatea este că aceștia au jucat slab.

Mircea TUDORAN

PRONOSPORT

Așa arată o variantă cu 13 rezultate exacte la Concursul din 11 noiembrie 1973

I.	Dinamo — Steaua	2
II.	Rapid — Sportul studențesc	2
III.	C.F.R. Cluj — F. C. Argeș	1
IV.	F. C. Constanța — Politehnica Iași	1
V.	C.S.M. Reșița — Poli Timișoara	x
VI.	S.C. Bacău — Univ. Craiova	2
VII.	Jiul — A.S.A. Tg. Mureș	1
VIII.	Steagul roșu — Petrolul	1
IX.	U. T. Arad — „U" Cluj	1
X.	Viitorul Vaslui — Gloria Buzău	1
XI.	Dinamo Slatina — Gaz metan	1
XII.	Nitramonia Făg. — Progresul Buc.	1
XIII.	Corvinul — Olimpia S.M.	x

FOND DE PREMII: 462.660 lei

Plata premiilor se va face în capitală începînd din 16 noiembrie pînă la 11 ianuarie 1974, iar în țară începînd aproximativ din 20 noiembrie pînă la 11 ianuarie 1974 inclusiv.

SPORTUL ÎN LUME

Față din meciul Dinamo — S.C. Miercurea Ciuc, în care portarul oaspeților, Roth, *este din nou pus la încercare. In fața lui, fundașul* Florian *și proaspătul atacant* Tone, *ambii de la Dinamo, se luptă pentru puc.*

ÎN DIVIZIA DE HOCHEI

VICTORII SCONTATE, DAR LA CAPĂTUL UNOR MECIURI INTERESANTE

Jocurile retur ale etapei a doua a Diviziei de hochei s-au caracterizat, ca și cele desfășurate cu o seară înainte, prin ambiția și spiritul de luptă ce au animat echipele. Deși au avut aspecte diferite meciurile au fost interesante. Primul prin replica dîrză a gălățenilor, al doilea prin frumusețile acestui joc dezvăluite de multe acțiuni ale dinamoviștilor. După cum se vede, noua formulă de campionat își dezvăluie tot mai mult virtuțile, transformînd întrecerea hocheistică națională într-o veritabilă competiție.

Și acum, obișnuitele noastre adnotări la meciurile de aseară.

STEAUA—DUNĂREA GALAȚI 6—2 (3—0, 2—2, 1—0)

După experiența de simbătă, deținătorii Cupei au dorit să se pună la adăpost de orice surpriză, începînd jocul foarte serios și în plină forță. Ei i-au supus pe gălățeni unei dominări aspre. Prima linie a formației militare **(Gheorghiu-Szabo-Herghelegiu)** s-a aflat din nou într-o excelentă dispoziție de joc, fiind susținută cu brio de acest neobosit fundaș **Varga,** care trălește — se pare — a doua sa tinerețe sportivă. Și „tripleta" secundă a militarilor **(Nistor-Kemenesy-Curelaru)** bine secundată de **Ioniță** a stăpînit gheața, astfel că repriza întîi s-a desfășurat aproape tot timpul în treimea de apărare a oaspeților. **Kemenesy,** iar apoi **Szabo** (de două ori) au adus scorul la 3—0 în favoarea gazdelor, lăsînd impresia că bucureștenii îl vor majora în continuare.

Dar, gălățenii au reușit să se mobilizeze în repriza secundă, echilibrînd în bună măsură situația din teren. Două contraatacuri rapide s-au încheiat cu goluri semnate de **Ciobotaru** și **Olenici.** În acest moment (min. 30) antrenorul Czaka îl înlocuiește în poartă pe **Morar** cu titularul **Netedu.** Acesta din urmă respinge atacuri foarte periculoase ale gălățenilor, după care **Ioniță,** printr-o foarte frumoasă acțiune personală, ridică scorul la 4—2. Este minutul 32 și peste alte 5 minute meciul este practic jucat, cînd **Nistor** înscrie printr-un șut-lift de foată frumusețea, peste plonjonul tînărului portar gălățean **Huțan.** În ultima repriză echilibrul se menține parțial, Steaua dominînd steril, iar Dunărea contraatacînd rar și fără vigoarea din repriza a doua. Cu puțin înaintea fluierului final, **Varga** pecetluiește scorul printr-un șut bombă de la linia albastră, cu care ne-a reamintit marile sale zile de altădată.

Au arbitrat un meci desfășurat în limitele sportivității **G. Tașnadi** și **A. Balint** (Miercurea Ciuc).

DINAMO — S.C. MIERCUREA CIUC 11—1 (4—0, 4—1, 3—0)

În fața unor tribune... arhipline! — se terminase cuplajul de fotbal — partida a debutat neașteptat de strîns, oaspeții fiind puternic încurajați de suporterii.. Stelei. A fost însă doar un foc de paie, pentru că Tureanu (și ieri cel mai bun om al dinamoviștilor) a înscris două goluri la un interval de 14 secunde și meciul a intrat în stăpînirea totală a campionilor, care, în deosebită dispoziție de joc, au obținut o victorie categorică, înscriind goluri spectaculoase în urma unor acțiuni în mare viteză și purtînd pecetea fanteziei. Autorii golurilor : **Tureanu (3), Gh. Huțanu (2), Moiș, Bandaș, Tone, Pană, Axinte și Florescu,** respectiv **Gall.** Au arbitrat bine **Gh. Mureșeanu** și **C. Ștefănescu** (București).

Valeriu CHIOSE
Vladimir MORARU

CAMPIONATELE DE GIMNASTICĂ

(Urmare din pag. 1)

ghiu (Steaua) contestă nota lui Gh. Păunescu (Dinamo). Ambii antrenori ignoră prevederea (sau nu o cunosc) care stipulează dreptul contestării doar a notei gimnastului pe care îl antrenezi. Urmează lungi și anevoioase tratative, timp în care fiecare din cele două părți își modifică — în spiritul regulamentului — contestațiile. Steaua amenință cu retragerea de la festivitatea de premiere. După deliberarea juriului, care consemnează rezultatele brigăzii de arbitraj, festivitatea de premiere are loc în... absența celor doi finaliști de la Steaua, care sînt retrași din sală de antrenorul Gheorghiu. Un gest care — chiar dacă ar fi motivat de o greșeală flagrantă de arbitraj — nu este cu nimic justificat și nu e în concordanță cu comportarea manierată a echipei Steaua în concurs, echipă distinsă cu o diplomă specială pentru ireproșabila sa ținută din primele două zile ale întrecerii. Criticăm, de asemenea, gesturile și modul în care Liviu Mazilu a primit medalia de bronz, el fiind autorul unor manifestări nepermise de înfumurare și vedetism, care vor trebui să facă obiectul unei analize la clubul Dinamo București.

În continuare, la celelalte aparate, victorii scontate ale lui Dan Grecu (la paralele) și Constantin Petrescu (la bară). Publicul a fost surprins oarecum de abandonul lui Dan Grecu la bară fixă, aparat la care el avea șanse la locul I.

Iată primii trei clasați în finalele pe aparate : **sol — Dan Grecu** 18,350, Radu Branea 18,225, Gheorghe Păunescu 18,075 ; **cal — Ștefan Gall** 18,575, Grecu 18,450, Mircea Gheorghiu 18,325 ; **inele — Grecu** 19,00, Mihai Borș 18,650, Gheorghiu 18,150 ; **sărituri — Gheorghe Păunescu** 18,350, Gheorghiu 18,200, Liviu Mazilu 18,175 ; **paralele — Grecu** 18,775, Gheorghiu 18,375, Constantin Petrescu 18,050 ; **bară — Petrescu** 18,450, Gheorghe Iușan 18,075, Gheorghiu 17,850.

GORMAN L-A ÎNVINS PE BORG ÎN FINALA DE LA STOCKHOLM

CUPLUL NĂSTASE—CONNORS A CÎȘTIGAT PROBA DE DUBLU

STOCKHOLM, 11. — Turneul internațional de tenis pe teren acoperit de la Stockholm, contînd pentru categoria A în circuitul Marelui Premiu-F.I.L.T., s-a încheiat cu o finală dramatică. Tînărul jucător suedez Bjorn Borg (17 ani și jumătate) a fost opus americanului Tom Gorman. Partida a fost decisă doar prin tie-break, în ultimul set, Gorman adjudecîndu-și victoria cu 6—3, 4—6, 7—6! În semifinale, Borg eliminase cu 4—6, 6—3, 7—6 pe **Jimmy** Connors (S.U.A.), în timp ce Gorman l-a întrecut cu 6—4, 3—6, 6—1 pe olandezul Tom Okker.

În semifinalele probei de dublu, Ilie Năstase și Jimmy Connors au eliminat pe Okker și Riessen, care, după ce au pierdut primul set (5—7), au abandonat. În finală, perechea Năstase-Connors a întîlnit cuplul Bob Carmichael — Frew McMillan, învingător cu 4—6, 6—3, 7—5 în partida cu Haroon Rahim-Barry Phillips Moore. Rezultatul finalei de dublu : Năstase, Connors — Carmichael, McMillan 6—3, 6—7, 6—2.

LA MONTREAL SE INTENSIFICĂ PREGĂTIRILE PENTRU JOCURILE OLIMPICE 1976

La Montreal a apărut, acum cîteva zile, primul buletin informativ editat de Comitetul de organizare a Jocurilor Olimpice de vară, ce vor avea loc în acest oraș în anul 1976. În paginile buletinului sînt inserate știri despre vizita în orașul viitoarei Olimpiade a unor personalități sportive marcante, informații cu privire la construcția și amenajarea bazelor sportive olimpice.

După cum se știe, cu cîteva luni în urmă au început lucrările Complexului olimpic de la „Maison neuve". Se conturează profilul piscinei olimpice care va avea lungimea clasică de 50 m și o adîncime uniformă de 2,00 m. Capacitatea tribunelor va fi de 9 000 de locuri. Pentru concursurile de natație și polo pe apă vor fi construite alte patru bazine. „Forumul" din Montreal (18 000 de locuri), unde se desfășoară de obicei meciuri de hochei pe gheață, va fi reamenajat pentru a găzdui în timpul Olimpiadei concursul de gimnastică, turneul de box, finalele competițiilor de baschet și volei.

La turneele de baschet vor lua parte 12 echipe masculine și 6 echipe feminine. În competiția masculină se vor califica primele trei clasate la Olimpiada de la München, primele trei clasate la un turneu preolimpic ce va avea loc într-un oraș canadian, cîte o echipă din America de Sud și Centrală, Asia, Europa, Africa, Oceania și selecționata Canadei, ca țară organizatoare. La turneul feminin vor participa primele trei clasate în Campionatul mondial, primele două clasate la turneul preolimpic și selecționata Canadei.

RUGBYȘTII ROMÂNI LA UN PAS DE O MARE VICTORIE

(Urmare din pag. 1)

tul pe atac, jucîndu-și ultima șansă. Ei reușesc în min. 72 un atac supranumeric (cu **Aguirre** intercalat). Balonul ajunge la aripa **Betranne,** care lasă impresia că va intra în spațiul de țintă al românilor. El este, însă, blocat ferm, simultan de **Nica** și **Durbac,** care îl împiedică regulamentar să culce balonul. **Betranne cade pe spate îmbrățișat de cei doi jucători români, care păstrează balonul. Dar, spre stupoarea generală, arbitrul d'Arcy acordă încercare, în CLIPA ÎN CARE BETRANNE, FĂRĂ BALON, ALUNECĂ PE PĂMÎNT.**

Iată detaliat acest moment al încercării franceze. Aceasta se petrecea cu 8 minute înainte de sfîrșitul meciului. **Un moment dificil, care a tăiat, parcă, aripile echipei noastre, descurajată în speranțele ei legitime de a obține o victorie de mare prestigiu pe care, cum semnalam și la început, ar fi meritat-o cu prisosință...**

Pe scurt, principalele secvențe ale întîlnirii.

În min. 1 are loc primul atac românesc, prima grămadă pe care o cîștigăm. **Nicolescu** șutează, dar este contrat de **Romeu** și francezii salvează o situație critică.

Jocul se mută cu rapiditate de pe o parte pe alta. Rugbyștii români nu sînt cu nimic mai prejos decît adversarii lor. Ei nu cedează inițiativa, nici în tușe, nici în grămezi. Totuși, în min. 23, **Romeu** reușește — după o grămadă la 30 m de buturile noastre — să fructifice un balon de la **Barrau** și să-l trimită, printr-un drop, între bare.

În continuare, beneficiem de cîteva situații favorabile, printre care o lovitură de pedeapsă (min. 29) pe care **Durbac** o ratează, după un balon jucat la pămînt de **Romeu.** În min. 40, o altă lovitură de pedeapsă pentru noi, dar **Durbac** trimite în tușe, aproape de ținta francezilor. **Se poate spune că în repriza I, românii, deși au jucat împotriva vîntului, au răspuns perfect jocului francezilor, sugrumînd încă din față, orice acțiune a adversarilor.**

La reluare, avem avantajul vîntului, care nu este de neglijat. **Durbac** și **Dragomirescu** folosesc lovituri lungi de picior, prin care cîștigăm teren apreciabil și ne menținem în jumătatea de spațiu advers. În min. 45 are loc o grămadă în fața buturilor franceze cînd este sancționat un talonaj nereglementar al lui **Benesis.** Lovitura de pedeapsă este transformată de **Durbac.**

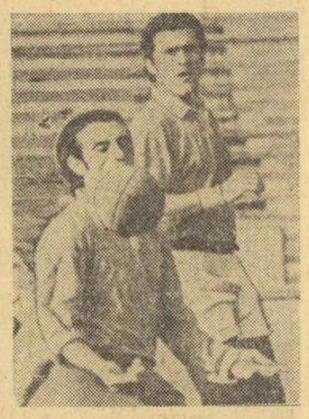

Doi dintre jucătorii noștri din liniile dinapoi care au sprijinit mult pachetul de înaintași : Dragomirescu și Nicolescu

În continuare jocul nu se schimbă. Dimpotrivă, francezii trec cu mare greutate de centrul terenului. Un atac excelent al lui **Postolache,** în mare vervă, ajunge foarte aproape de ținta adversă, cînd este acroșat. Și un atac francez rămîne fără rezultat, prin intervenția promptă, de ultim moment, a lui **Durbac.** În min. 56 are loc o grămadă la 5 m de buturile franceze. Adversarii noștri sînt surprinși în ofsaid și de la 10 m **Durbac** transformă lovitura de pedeapsă. După acest 6—3, jucăm în continuare cu mult aplomb, acționăm prin **Fugigi** și **Pop,** dar nu reușim să concretizăm. În min. 60 **Dragomirescu** are o frumoasă inițiativă, care se soldează cu un șut lung. **Delaigue** îl oprește printr-un „mark". În min. 61 **Aguirre** ratează o lovitură de pedeapsă. În min. 64 **Mateescu** este sancționat, chipurile, pentru întîrzierea introducerii balonului în grămadă, dar **Romeu** ratează lovitura de pedeapsă. Vine apoi momentul furiei franceze și al încercării dubioase a lui **Betranne,** care pecetluiește și soarta meciului și scorul. După această acțiune, **Constantin** are o altă acțiune foarte periculoasă, aproape de buturile franceze, dar crispat, face un „înainte"...

Cîteva opinii exprimate imediat după meci :

● HENRY GATINEAU, redactor de rugby la „Midi Olympique" : **„Francezii au obținut o victorie cu care, în orice caz, nu se pot mîndri, pentru că ea este pătată de o încercare nevalabilă,** BETRANNE NEATINGÎND BALONUL DE PĂMÎNT".

● PETRE COSMĂNESCU : **„Sînt satisfăcut de jocul băieților noștri, de comportarea lor. Puteam cîștiga, dar arbitrul ne-a fost un adversar mai puternic decît echipa Franței..."**

● JEAN ONCESCU, vicepreședinte al F. R. Rugby : **„Am demonstrat că avem la ora actuală o echipă superioară anilor trecuți, cu o bună legătură între compartimente. Putem fi considerați cîștigătorii morali ai partidei, deoarece încercarea lui Betranne nu a fost valabilă".**

„TURNEUL PRIETENIA" LA JUDO

(Urmare din pag 1)

bulgarul Gheorghi Radev cu un fulgerător ippon (victorie înainte de limită), dar pierduse și el în fața lui Heinke. La început, Laszlo a abordat duelul cu Dambashaw prudent, poate chiar prea reținut, văzîndu-și adversarul ce avea un fizic de-a dreptul impresionant. Treptat, Laszlo și-a recăpătat încrederea în posibilitățile sale începînd să atace tot mai insistent. La capătul meciului, arbitrii au acordat yusei-gachi în favoarea lui Ferencz Laszlo, în aplauzele unui numeros public aflat în tribune.

Sorții au decis ca în partida inaugurală greul **Constantin Georgescu** să lupte cu polonezul **Wojciech Rezsko,** de departe superior adversarilor din seria sa. De altfel, Rezsko a și ocupat primul loc în seria respectivă, depășindu-l pe sportivul român prin yusei-gachi și pe bulgarul Tsumu Atanasov înainte de limită. Intrat, astfel, în recalificări Georgescu l-a întîlnit pe Atanasov. Luînd avantaj la începutul partidei, sportivul român a reușit să și-l păstreze pînă la gongul final, atribuindu-i-se, pe merit, victoria prin yusei-gachi.

De șansa recalificărilor a beneficiat și ușorul **Eugen Spătărel.** În prima partidă a acestora el l-a întîlnit pe mongolul **Baatar Lhamshan,** în fața căruia a reușit să impună, obținînd decizia de yusei-gachi. În următorul meci din recalificări, cu polonezul **Stanislaw Natan,** a fost neatent la un atac și n-a mai putut evita ude-hishigi-juji-gatame (luxarea brațului), cerînd oprirea luptei și recunoscîndu-se deci învins prin ippon. Ceilalți sportivi români au pierdut partidele din turnirile preliminare în fața concurenților care n-au cîștigat seriile și în consecință nu au putut intra în recalificării.

În gala partidelor semifinale, **Ferencz Laszlo** l-a învins pe cubanezul **Felino Rodolfo Gonzalez** prin ippon. Apoi, a susținut meciul decisiv cu **Harald Heinke** (R.D. Germană), de care a fost întrecut tot printr-o fixare. **Constantin Georgescu** a pierdut partida semifinală cu sovieticul **Viktor Betanov** în urma unei rapide luxări a brațului.

Iată primii clasați : **cat. 63 kg :** 1. **Evgheni Arșinov** (URSS), 2. Stanislaw Natan (Polonia), 3. Tibor Papai (Ungaria) și Ingalf Lahr (R.D.G.) ; **cat. 70 kg :** 1. **Aristotel Spirov** (URSS), 2. Adams Sikora (Polonia), 3. Jiri Dolejs (Cehoslovacia) și Tosnadi Laszlo (Ungaria) ; **cat. 80 kg :** 1. **Harald Heinke** (R.D.G.), 2. Ferencz Laszlo (România), 3. Faleno Rodolfo Gonzalez (Cuba) și Jaroslaw Branata (Polonia) ; **cat. 93 kg :** 1. **Wolfgang Zernikow** (R.D.G.), 2. Shalaa Gusem (Mongolia), 3. Endre Papp (Ungaria) și Robert Cikaidze (URSS) ; **cat. +93 kg :** 1. **Viktor Betanov** (URSS), 2. Hans-Georg Zepnick (R.D.G.), 3. Constantin Georgescu (România) și Wojciek Rezsko (Polonia).

MECIURI AMICALE DE RUGBY

Peste 15 000 de spectatori au urmărit la Cardiff meciul internațional de rugby dintre echipele țării Galilor și Australiei. Rugbyștii galezi au repurtat victoria cu severul scor de 24—0 (12—0).

★

La Creusot, într-un joc internațional de rugby, selecționata secundă a Franței a dispus cu 31—0 (6—0) de prima echipă a R. F. Germania. Întîlnirea a fost urmărită de peste 5 000 de spectatori.

★

Sîmbătă la Dublin, a avut loc meciul internațional amical de rugby Irlanda — Argentina. Gazdele au terminat învingătoare cu scorul de 21—8 (9—4).

LUCRĂRI ALE FORURILOR SPORTIVE INTERNAȚIONALE

ZURICH, 11 (Agerpres). — Federația internațională de bob a dat publicității datele de desfășurare ale principalelor competiții din anul 1974.

Campionatele mondiale se vor disputa în stațiunea elvețiană St. Moritz, în zilele de 19 și 20 ianuarie (bob de 2 persoane), și între 26 și 27 ianuarie (bob de 4 persoane). Campionatele europene sînt programate la Cortina d'Ampezzo (11 și 12 ianuarie — bob de 2 persoane și 18—19 ianuarie — bob de 4 persoane). În zilele de 9 și 10 februarie, la Cervinia (Italia) se vor desfășura întrecerile campionatelor europene pentru tineret.

La 13 noiembrie se vor desfășura la Rotterdam lucrările Congresului Federației internaționale de gimnastică. Pe agenda de lucru figurează între altele : calendarul pe anul 1974, o propunere privind disputarea campionatelor de gimnastică modernă la fiecare doi ani, proiectul federației franceze vizînd modificarea regulamentului pentru a oferi șanse mai mari concurenților în probele individuale la Jocurile Olimpice și la campionatele mondiale etc.

Participanții la congres vor examina, de asemenea, problema admiterii Federației de gimnastică a R. P. Chineze ca membră a F.I.G.

AGENDA SĂPTĂMÎNII

12—18	TENIS	Turnee pentru Marele Premiu — F.I.L.T., la **Londra** (cat. B) și în **Noua Zeelandă** (cat. C).
	CĂLĂRIE	Concurs internațional de obstacole, la **Geneva.**
12—23	LUPTE	Jocurile Americii Centrale, în **Guatemala.**
13	FOTBAL	Australia — Coreea de Sud, în preliminariile C.M. (meci de baraj al finalei zonei Asia — Oceania), la **Hong Kong.**
14		Portugalia-Irlanda de Nord, în preliminariile C.M. (grupa a VI-a), la **Lisabona** : Scoția-R. F. Germania la **Glasgow** și Anglia-Italia la **Londra** (meciuri amicale).
14—16	TENIS DE MASĂ	Campionatele internaționale ale Ungariei, la **Budapesta.**
14—20	FOTBAL	Turneu internațional de juniori, pentru echipe reprezentative, la **Monaco.**
15—17	TENIS	Australia-Cehoslovacia, semifinală a „Cupei Davis", la **Melbourne.**
15—18	GIMNASTICĂ MODERNĂ	Campionatele mondiale, la **Rotterdam.**
16—18	HALTERE	Campionatele balcanice, la **Atena.**
	POLO	„Cupa Europei".
16—21	AUTO	Raliul **Marii Britanii.**
18	FOTBAL	Turcia-Elveția (grupa a II-a), la **Istanbul,** Olanda-Belgia (grupa a III-a), la **Amsterdam,** Bulgaria-Cipru (grupa a VI-a), la **Sofia,** (zona europeană) ; Zair-Zambia (turneu final al zonei africane), la **Kinshasa** — meciuri în preliminariile C.M.
18—23	YACHTING	Campionatele mondiale ale clasei „5o5", la **Hong Kong.**
	ATLETISM	Campionatele asiatice, la **Manila.**

fotbal meridiane

Plonjon spectaculos al lui Francis Lee *(Manchester City) și echipa sa reușește să reducă din handicap. Arsenal avea să cîștige însă cu 2—1, păstrînd avantajul pînă la sfîrșit...*
Telefoto : A. P. — AGERPRES

CAMPIONATE...

BULGARIA : **LOKOMOTIV SOFIA, SURCLASATĂ PE TEREN PROPRIU**

SOFIA, 11 (prin telefon, de la corespondentul nostru). — În etapa a XI-a s-a înregistrat o surpriză de mari proporții : Lokomotiv Sofia a fost surclasată, pe teren propriu, de Etar Trnovo cu categoricul scor de 6—0 ! De menționat că poarta formației sofiote a fost apărată de internaționalul Goranov, în zi foarte slabă. Alte rezultate ale etapei : Botev Vrața — Pirin Blagoevgrad 5—1, Trakia — Iantra 2—2, Cerno More — Slavia 2—1, Akademik Sofia — Lokomotiv Plovdiv 2—2, Minior — J.S.K. Spartak 0—0. Meciurile Levski Spartak — T.S.K.A. și Beroe — Spartak Pleven se vor desfășura luni, deoarece, echipele T.S.K.A. și Beroe Stara Zagora au susținut miercuri meciuri dificile în cupele europene.

În clasament conduce **Levski Spartak** cu 20 p, urmată de **T.S.K.A.** cu 14 p (un joc mai puțin), **Lokomotiv Plovdiv** 13 p, **Botev** 12 p, **Etar, Iantra, Minior** și **Pirin** cu cîte 11 p etc.

TOMA HRISTOV

UNGARIA : **SCORURI STRÎNSE**

BUDAPESTA 11 (prin telefon). — Etapa a XII-a a înregistrat scoruri strînse și nu mai puțin de patru meciuri egale. Iată rezultatele : Vasas Budapesta — Videoton 0—0, Raba Eto Györ — Ferencvaros 1—1, Csepel — Honved 2—0 (surpriză), Egyetertes — Ujpesti Dozsa 1—1, Dorog — M.T.K. 0—2, Salgotarjan — Pecs 1—1, Tatabanya — Zalaegerszeg 2—1, Szombathely — Szeged 2—0.

În fruntea clasamentului a trecut **Raba Eto Györ** cu 17 p, fiind urmată de **Honved, Ferencvaros, Ujpesti Dozsa** și **Tatabanya,** toate cu cîte 16 p

LASZLO NISZKAS

R. F. GERMANIA : **FRUNTAȘELE VICTORIOASE**

În campionatul vest-german de fotbal, pe primul loc în clasament se află echipa **Eintracht Frankfurt,** cu 22 p, urmată de **Borussia Mönchengladbach** — 21 p și **Bayern München** — 20 p. Rezultate din etapa de sîmbătă : Bayern München — S.V. Hamburg 4—1 ; Eintracht Frankfurt — Werder Bremen 2—1 ; Borussia Mönchengladbach — Kickers Offenbach 3—2 ; Fortuna Düsseldorf — Hanover 2—0 ; F.C. Schalke — F.C. Köln 2—2.

ANGLIA : **DERBYUL BURNLEY—LEEDS, NEDECIS**

După 15 etape, în campionatul englez de fotbal conduce echipa **Leeds United,** cu 26 p, urmată de **Burnley** — 20 p, **Newcastle, Liverpool, Everton** și **Ipswich,** cu cîte 19 p. Rezultate din etapa a 15-a : Birmingham — Southampton 1—1 ; Chelsea — Everton 3—1 ; Ipswich — Derby County 3—0 ; Leicester — Newcastle 1—0 ; Liverpool — Wolverhampton 1—0 ; Arsenal — Manchester City 2—1 ; Burnley — Leeds 0—0 ; Stoke — Norwich 2—0.

8 ECHIPE LA TURNEUL DE JUNIORI DE LA MONACO

MONTE CARLO 11 (Agerpres). — Între 13 și 19 noiembrie, la Monte Carlo se va desfășura un turneu internațional de fotbal pentru echipe de juniori. La acest turneu vor participa echipele reprezentative a opt țări, printre care și România. **Selecționata României** va juca în **grupa B** alături de echipele **Belgiei, Iugoslaviei** și **Suediei.** Din grupa A fac parte selecționatele R.F. Germania, Irlandei, Franței și Italiei.

Programul echipei României este următorul : la 14 noiembrie cu Suedia, la 16 noiembrie cu Iugoslavia și la 17 noiembrie cu Belgia. Pentru finală se califică învingătoarele din grupe. Formațiile clasate pe locul doi în grupe se vor întîlni pentru locurile 3—4. Finala și jocul pentru locurile 3—4 vor avea loc la 19 noiembrie.

★

Cu prilejul turneului de la Monte Carlo va avea loc și o reuniune pregătitoare în vederea celei de-a treia „Mese rotunde" (consacrată problemelor fotbalului internațional), care-și va ține lucrările după desfășurarea Campionatului mondial din anul 1974.

Surpriză în preliminariile C.M.

MALTA – SUEDIA 1-2...

...și Austria are o nouă șansă de calificare!

În orașul maltez La Valetta s-a disputat ultima partidă din grupa I europeană a preliminariilor C.M., în care s-au întîlnit selecționatele **Maltei** și **Suediei.** Pentru a se califica în turneul final al campionatului mondial, fotbaliștii suedezi aveau neapărată nevoie de o victorie la două goluri diferență, lucru care i-ar fi adus pe primul loc al clasamentului grupei, la egalitate de puncte cu Austria și Ungaria, dar cu un golaveraj superior. Deși erau — în aceste circumstanțe — mari favoriți, jucătorii din echipa națională a Suediei nu au izbutit să termine meciul învingători decît cu scorul de **2—1 (2—1),** fapt care duce, în urma egalității de puncte și golaveraj cu selecționata Austriei, la disputarea unui meci de baraj între cele două echipe clasate pe primul loc.

Partida n-a avut istoric, ea rezumîndu-se la un continuu atac al echipei suedeze, care însă n-a putut să-și desfășoare deloc jocul pe terenul foarte mic, denivelat și... plin de obstacole neprevăzute din capitala Maltei. Jucătorii maltezi, care în meciul tur cu selecționata Suediei au cedat la Stockholm, cu scorul de 0—7, au jucat cu mare ambiție, apărîndu-și exemplar șansele.

Iată clasamentul final al grupei I :

1—2.	**SUEDIA**	6	3	2	1	15—8 8
1—2.	**AUSTRIA**	6	3	2	1	14—7 8
3.	**Ungaria**	6	2	4	0	12—7 8
4.	**Malta**	6	0	0	6	1—20 0

Pentru stabilirea echipei calificate la turneul final al C.M. va avea loc un meci de baraj între reprezentativele **Suediei** și **Austriei,** care se va disputa la **Düsseldorf,** (R.F.G.), la o dată care va fi stabilită ulterior.

● TELEX ● TELEX ● TELEX ● TELEX ●

Cea de-a 47-a ediție a competiției internaționale de marș „Turul Romei" s-a încheiat cu victoria atletului vest-german Bernd Kannenberg, care a parcurs distanța de 20 km în 1h31 : 28. Pe locurile următoare s-au clasat mexicanul Raul Gonzales — la 11 sec. și italianul Armando Zambaldo — la 37 sec.

■

Turneul de tenis de la Sydney a fost cîștigat de australianul Rod Laver. După ce în semifinale l-a eliminat pe Ken Rosewall cu 6—4, 3—6, 8—6, Rod Laver l-a întîlnit în finală pe John Newcombe. Finala a durat 170 de minute și a revenit lui Laver cu scorul de 3—6, 7—5, 6—3, 3—6, 6—4. La sfîrșitul turneului, federația australiană de specialitate a alcătuit echipa care va întîlni în semifinala „Cupei Davis", selecționata Cehoslovaciei (16—18 noiembrie la Melbourne). Echipa australiană este alcătuită din Rod Laver, John Newcombe, Ken Rosewall și Mal Anderson.

■

La Sofia, în Cupa campionilor europeni la volei (masculin), echipa bulgară **T.S.K.A. Septemvrisko Zname** a învins cu 3—0 (15—9, 15—8, 15—7) formația Panathinaikos Atena.

■

S-a încheiat turneul internațional de tenis pentru „Cupa Dewar", desfășurat la Billingham. În finala probei de simplu bărbați, jucătorul englez Roger Taylor l-a învins cu 6—2, 6—3 pe americanul Grover Reid. Iată și rezultatele celorlalte finale : Virginia Wade-Nathalie Fuchs 6—0, 6—2 ; Hordijk, Dowdeswell-Paish, Lloyd 3—6, 6—3, 6—3 ; Virginia Wade, Marita Redondo-Glynis Coles, Sharon Walsh 6—7, 6—3, 6—2.

■

Palatul sporturilor din Budapesta a găzduit un concurs internațional de gimnastică la care au luat parte sportivi și sportive din R.D. Germană, Polonia, U.R.S.S. și Ungaria. În concursul feminin, la individual compus, pe primul loc s-a clasat Kristina Medvecki (Ungaria) — 75,50 p, urmată de Csaszar (Ungaria) — 75,00 p, Banfay (Ungaria) — 74,15 p, Fedotova (U.R.S.S.) — 74,05 p. La masculin, a cîștigat polonezul Sajna — 110,15 p, secundat de Kiss (Ungaria) — 108,45 p.

■

Raliul internațional automobilistic, desfășurat pe șoselele statului Michigan, s-a încheiat la Alma cu victoria sportivilor canadieni Walter Boyce și Doug Woods, care au concurat pe o mașină „Toyota-Corolla". Pe locul secund, la 22 min. de cîștigători, s-a clasat echipajul american Jim Walker-Terry Palmer („Volvo 142-S"). Dintre cele 61 de echipaje care au luat startul, numai 23 au reușit să termine această dificilă cursă, al cărui traseu a măsurat 2 735 km.

Etapa a 5-a a Turului ciclist al Mexicului, disputată pe ruta Jalapa-Guadalajara (160 km), a fost cîștigată de elvețianul Werner Fretz, cronometrat cu timpul de 4h 05 : 04. Noul lider al clasamentului general individual este Werner Fretz, urmat la 1 : 25 de Ceferino Estrada (Mexic).

■

Turneul internațional feminin de volei de la Varșovia s-a încheiat cu victoria echipei locale Spojnia, urmată de AZS Varșovia, Traktor Schwerin (R.D. Germană), Legia Varșovia și selecționata de tineret a orașului Sofia. În ultimul meci al competiției, AZS Varșovia a învins cu scorul de 3—0 (15—11, 15—10, 15—9) formația Traktor Schwerin.

■

În etapa a 18-a a campionatului cehoslovac de hochei pe gheață, echipa Dukla Jihlava a jucat la Bratislava cu formația locală Slovan, cu care a terminat la egalitate : 4—4 (2—3, 1—0, 1—1). Alte rezultate : Skoda Plsen-VZHKG Ostrava 6—6 (4—2, 1—2, 1—2) ; HZ Litvinov-Motor Ceske Budejovice 4—2 (0—2, 1—0, 3—0) ; Sonp Kladno-Tesla Pardubice 5—3 (3—1, 1—0, 1—2) ; VSHZ Kosice-VTZH Homutov 5—1 (1—1, 2—0, 2—0). În clasament continuă să conducă echipa Sparta Praga cu 26 p (două jocuri mai puțin disputate), urmată de Dukla Jihlava — 23 p (un meci mai puțin disputat) și HZ Litvinov — 23 p.

Redacția și administrația : București, str. Vasile Conta nr. 16 ; telefoane: centrală 11.10.05, secția corespondenți 11.51.09, interurban 72 și 286 ; telex : sportrom buc. 180, Tiparul „I. P. „Informația", București 40.368

Târgu-Mureș

PROLETARI DIN TOATE ȚĂRILE UNIȚI-VĂ!

Sportul

ZIAR AL CONSILIULUI NAȚIONAL PENTRU EDUCAȚIE FIZICĂ ȘI SPORT

Anul XXIV — Nr. 7 593 | 4 PAGINI 30 BANI | Marți 13 noiembrie 1973

Acțiunea de atac a Steagului roșu este respinsă de apărătorii ploieșteni, aflați în superioritate numerică. (Fază din meciul Steagul roșu — Petrolul). Foto : S. BAKCSY

PRIVIRI ASUPRA ETAPEI CAMPIONATULUI DIVIZIEI A LA FOTBAL

„UNSPREZECELE" DIN CRAIOVA ÎȘI FORTIFICĂ POZIȚIA PE STADIOANE DIN ALTE ORAȘE

● Un raport între liderul etapei nr. 13 — ediția 1972 și cel de acum ● Bilanț și condiția consacrării ● Derbyul vechilor tradiții și pretențiile lui la capitolul „arbitraj"

Am ajuns la patru etape de jumătatea cursei în Divizia A. Anul trecut, în același moment al competiției, liderul — **Dinamo București** — acumulase 17 puncte, pierzînd deci 9 puncte din totalul posibil. **Astăzi, echipa din Craiova are la activ 21 de puncte din 26 posibile, un procentaj remarcabil comparat nu numai cu acela din trecuta ediție, dar și cu realizările din alte campionate din Europa ; doar cinci puncte pierdute în 13 etape reprezintă și la media engleză un coeficient clasat în grupa „bine". Nu facem decît să repetăm o realitate foarte bine cunoscută — mai cu seamă de suporterii liderului — anume că aceasta și-a construit solida poziție din clasament în special prin realizările în deplasare. Craiovenii au patru victorii și două egalități obținute în afara „Stadionului Central", cele zece puncte acumulate în exterior prezintînd o valoare deosebită nu numai prin ponderea lor la totalul de astăzi al formației antrenată de Constantin Cernăianu, dar și prin aceea că au fost realizate în momente psihologice importante, atunci cînd asemenea puncte au întruchipat „bariera de siguranță" față de urmăritori.** Universitatea — așa cum s-a mai spus — a ajuns să aplice foarte sigur „remediul contraatacului" în întîlnirile din deplasare ; și la Bacău lucrurile s-au petrecut aidoma unor partide anterioare, minus acel reviriment al gazdelor care suportă — ce e drept — așa cum ne-am convins din meciurile pe care le-am văzut, handicapul unei linii de fundași de o valoare tare scăzută.

E cazul să ne oprim astăzi asupra ascensiunii acestui vîrf de atac cu o constituție tipică pentru fotbalul modern, BĂLAN. **Cînd discutăm atîta despre lipsa de arme fizice în fotbalul nostru, cînd ne dăm seama că în marile meciuri internaționale media de înălțime a protagoniștilor începe să concureze** — la acest capitol — **meciurile** de baschet (vezi jocul T.S.K.A. Sofia — Ajax), **jucători de statura și viteza lui Bălan sînt cu adevărat apariții reconfortante. Meritul Universității și al antrenorilor ei e acela că au avut multă răbdare și încredere într-un fotbalist apărut destul de tîrziu în acest sport, după ce a cochetat cu atletismul. Acum, e rîndul lui Bălan să se arate mai departe sirguincios și plin de bunăvoință — cum a fost, de altfel, și pînă acum. El are un bun și foarte apropiat exemplu : e chiar colegul său din fotoliul gol-**

Eftimie IONESCU

(Continuare în pag. a 3-a)

Marginalii la campionatele republicane pe echipe

AFIRMĂRI PRESTIGIOASE IN GIMNASTICA DE PERFORMANȚĂ

● Liceul din Orașul Gh. Gheorghiu-Dej și Dinamo București au dominat autoritar întrecerile

Programarea, de-a lungul unei singure săptămîni, a cîtorva dintre cele mai importante competiții de gimnastică reprezintă, cu siguranță, un important cîștig pentru specialiști și, într-o bună măsură, și pentru gimnaști. Cu o cheltuială minimă, numeroși profesori și antrenori, tineri gimnaști, au posibilitatea să fie martori la evoluțiile mai multor eșaloane ale sportului nostru de performanță, fapt ce constituie — s-o recunoaștem — un excelent prilej de a urmări pe viu prezentul și viitorul gimnasticii, tendințele ei de orientare, posibilitățile maeștrilor noștri de a înfrunta, cu șanse de succes, vîrfurile gimnasticii mondiale.

Privite din acest unghi, competițiile desfășurate zilele trecute la Pitești — **campionatul republican al juniorilor la categoriile a II-a, I și maeștri, campionatele pentru echipele de seniori și senioare, ca și finala campionatului republican individual pentru maeștri** — au oferit o bogăție de date tehnicienilor noștri, preocupați de creșterea continuă a măiestriei celor mai buni reprezentanți ai gimnasticii românești.

Credem că **lecția cea mai concludentă a fost dată de cea mai tînără echipă din țara noastră, cea a Liceului de gimnastică din Orașul Gh. Gheorghiu-Dej.** Neadmise la începutul acestui an în campionatul individual al maeștrelor (spre a le proteja de un considerabil efort suplimentar), tinerele sportive antrenate de soții **Marta și Bela Karoly** au luat acum startul, pentru prima oară, în campionatul intern al echipelor de maestre. **Diferența de peste 13 puncte cu care aceste fetițe au cîștigat în fața celei de a doua clasate, Dinamo București, spune foarte mult.** Într-adevăr, Anca **Grigoraș** (în vîrstă de 16 ani) și mai tinerele sale colege, avînd ca „șefă de promoție" pe **Nadia Comăneci,** au dovedit nu numai o deosebită pregătire tehnică și artistică, ci și o putere de luptă remarcabilă, făcînd față cu brio în numai cinci concurente atacului lansat de celelalte echipe, în ziua a doua a întrecerii, cînd au fost prezentate exercițiile liber alese. Anca Grigoraș, venită la Pitești spre a lua startul doar la exercițiile impuse (medicii i-au recomandat o perioadă de odihnă după sezonul competițional extrem de încărcat pe care ea l-a avut în acest an), s-a văzut nevoită sîmbătă la prînz să continue concursul și la liber alese (în condițiile accidentării Teodorei Ungureanu la încălzire), căci altfel echipa sa ar fi rămas în numai patru concurente. Cu o dîrzenie și ambiție care-i sînt caracteristice în toate evoluțiile sale, Anca Grigoraș

Constantin MACOVEI

(Continuare în pag. a 2-a)

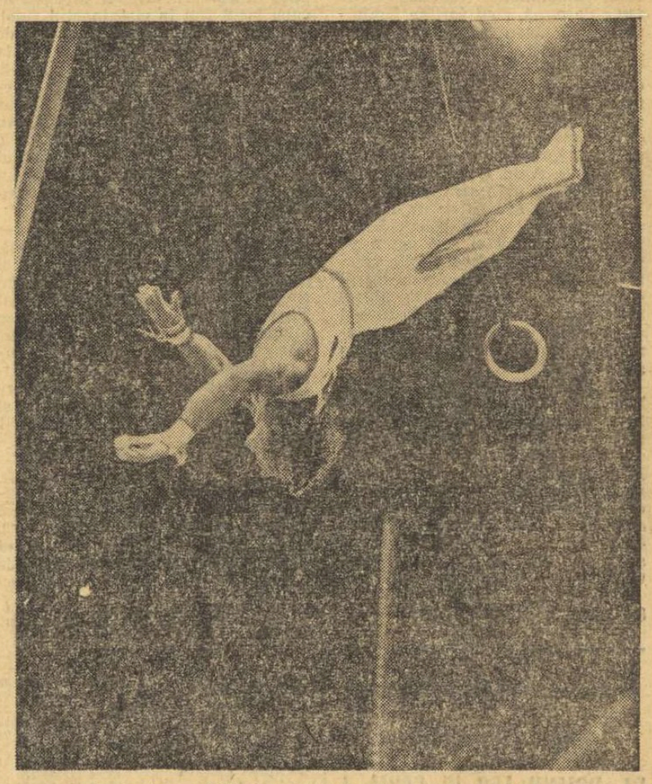

Dan Grecu *într-o spectaculoasă evoluție la inele*

Mîine seară, baschet internațional în sala Floreasca

STEAUA — HELSINGER K. T., ÎN „CUPA CUPELOR"

● Bucureștenii luptă pentru a recupera un handicap de trei puncte ● Antrenorul Vasile Popescu este optimist ● Oaspeții sosesc astăzi după-amiază

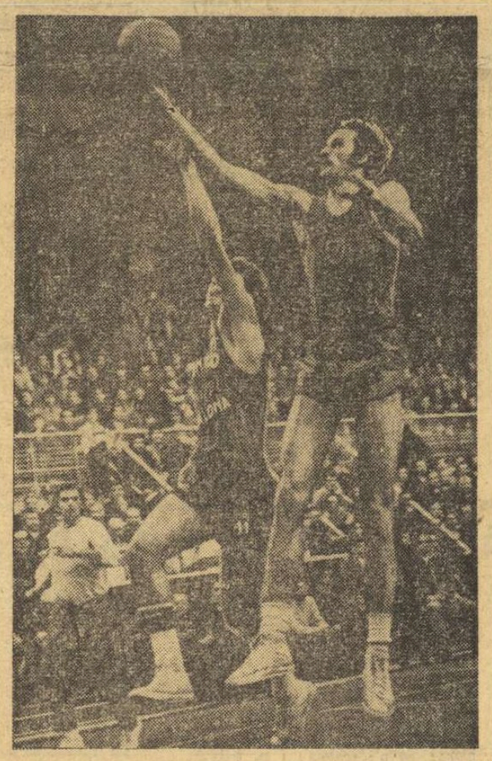

Oczelak (în imagine aruncă la coș) poate contribui decisiv la calificarea echipei Steaua, atît prin punctele ce le va înscrie, cît și prin aportul ce-l va aduce în apărare. Foto : Dragoș NEAGU

Baschetbaliștii de la Steaua inaugurează, mîine seară în sala Floreasca, seria meciurilor ce vor fi susținute de echipele românești în Capitală, în cadrul cupelor europene. Echipa pregătită de prof. **Vasile Popescu** va susține a doua întîlnire — în 16-imile „Cupei cupelor" — cu formația Helsinger Kisa Toverit care, în partida desfășurată săptămîna trecută la Helsinki, a învins cu 78—75 (41—34). Steliștii au, deci, un handicap de numai trei puncte care, în mod normal, poate fi recuperat. De altfel, însuși prof. **V. Popescu** este optimist, el declarîndu-ne următoarele în legătură cu disputa respectivă : **„La Helsinki puteam cîștiga, dar am pierdut pentru că am jucat sub posibilități în prima repriză, iar în cea de a doua am fost dezavantajați de arbitri. Dar principala vină pentru înfrîngere o avem noi, deoarece nu trebuia să ajungem ca rezultatul să depindă de deciziile arbitrilor. Pentru meciul retur, ne-am pregătit cu toată seriozitatea și sînt convins că jucătorii vor privi cu spirit de răspundere această dispută și vor face tot posibilul pentru a se califica în turul următor al Cupei cupelor".**

Oaspeții sînt așteptați să sosească la București astăzi după-amiază, urmînd ca seara să efectueze primul antrenament de acomodare cu sala Floreasca. Lotul baschetbaliștilor din Finlanda cuprinde cîțiva internaționali, printre care **Martti Liimo** (de 124 de ori în reprezentativa Finlandei), **Teijo Finneman** (126), **Kari Laento** (8) și **Kai Lievonen** (3).

Întîlnirea se va desfășura de la ora 18,30 și are programată, în deschidere, la ora 17, partida Dinamo — C.S.U. Galați, restanță din campionatul republican.

CENTRELE DE GIMNASTICĂ IGIENICĂ PENTRU FEMEI DAU REZULTATE FOARTE BUNE

● Și, totuși, numărul lor se menține total necorespunzător

Remarcăm în ultima vreme, îndeosebi după apariția Hotărîrii Plenarei C.C. al P.C.R. din 28 februarie — 2 martie a.c., preocupări susținute pentru dezvoltarea mai largă a sportului feminin, în toate formele lui de practicare. Se înregistrează, de asemenea, o diversificare a mijloacelor de angrenare a elementului feminin, precum și o extindere a acelor activități care pînă acum și-au dovedit larga audiență și o eficiență notabilă. Am putea aminti, în acest sens, frumoasele realizări obținute în direcția răspîndirii gimnasticii la locul de muncă, practicată în momentul de față în peste 150 de unități productive din întreaga țară.

Printre alte forme de realizare a importantelor contribuții pe care practicarea exercițiilor fizice și sportului le pot aduce la întărirea sănătății, la fortificarea organismului și la creșterea capacității de muncă, se înscrie și activitatea centrelor de gimnastică de întreținere, igienică, larg accesibilă tuturor categoriilor de femei. Această formă de activitate este, după părerea noastră, un capitol important al educației fizice și sportului feminin și de aceea ne propunem să-l punem în discuție pe baza constatărilor unui recent raid la mai multe centre de gimnastică igienică.

UN EXPERIMENT REUȘIT

În anul 1965 a luat ființă în București, într-o sală de pe strada Nufărului, primul centru de gimnastică igienică din țară. Inițiativa, pe care o apreciem inspirată, aparține Consiliului municipal pentru educație fizică și sport București. Cu o aparatură modestă și o activitate, la început, restrînsă, centrul de gimnastică igienică s-a extins an de an, ajungînd astăzi să funcționeze cu... casa închisă. La ora cînd scriem aceste rînduri, peste 300 de femei — între 15—65 ani — de toate profesiile, frecventează și beneficiază de serviciile acestui centru, mutat între timp (în strada Nuferilor, spațiul dovedindu-se total necorespunzător) într-o sală de pe Calea Victoriei.

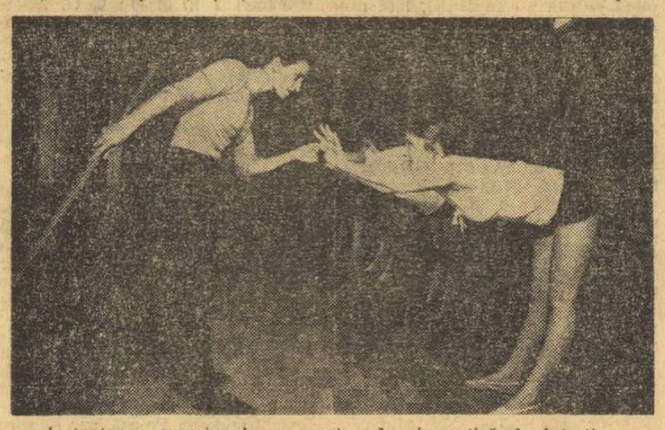

Instantaneu surprins la un centru de gimnastică de întreținere Foto: Ion MIHĂICĂ

Despre „miracolele" ce se săvîrșesc în spațiul nou — devenit și acesta insuficient — al sălii de gimnastică de pe Calea Victoriei am mai scris. Slăbiri spectaculoase — dar fără ca aceasta să fie esența activității centrului — activizarea circulației, învățarea unei respirații corecte, a mersului corect, dezvoltarea mobilității articulațiilor, a forței, a rezistenței, a îndemînării sînt doar cîteva dintre atuurile prin care centrul și-a dovedit utilitatea, cîștigînd total și definitiv interesul cursanților.

„La noi nu există fluctuații — ne spune profesoara Alexandra Constantinescu. Rareori se întîmplă să pierdem cîte o elevă. În schimb, tendința

Gheorghe ȘTEFANESCU

(Continuare în pag. a 2-a)

LA VALENCE, RUGBYUL ROMÂNESC A CUCERIT O POZIȚIE AVANSATĂ

● Echipa noastră a avut o frumoasă evoluție, trecînd pe lîngă o mare victorie ● Progresul realizat — consecința unei bune pregătiri

VALENCE, 12 (prin telefon de la trimisul nostru).

Spectator la aproape toate partidele internaționale ale „15"-lui României din ultimele două decenii, pot afirma, fără teama de a greși, că partida de la Valence s-a situat pe o treaptă evident superioară multora precedente. Nu am văzut de mult echipa națională jucînd cu atîta curaj și ardoare, în fața unui adversar așa de bine cotat la scara valorilor, cu o asemenea voință de a învinge și a se impune. Mai mult, echipa noastră a evoluat cu o manifestă dezinvoltură și acurateță tehnică. Am avut impresia că asist la jocul unei formații care, deși încă lipsită de nume ilustre gen **Penciu, Moraru, Demian, Irimescu** sau **Ciobănel,** se apropie prin omogenitatea ei, prin valoarea ei de ansamblu, de marea noastră echipă a anilor 1960. Este, incontestabil, un merit al forului de specialitate care — prin măsuri bine gîndite — a asigurat revenirea rugbyului nostru pe o linie ascendentă. Redresarea realizată este cu atît mai de preț, cu cît în spatele acestei prime formații mai stau astăzi cel puțin 20 de jucători la fel de buni, care oricînd ar putea intra în echipa reprezentativă. Iată temeiul care ar fi în măsură să genereze un nou val de optimism, de care rugbyul nostru avea atîta nevoie.

La Valence, echipa noastră a jucat bine și a trecut pe lîngă o mare victorie, pe care ar fi meritat-o din plin. Ar fi obținut-o, chiar și în condițiile jocului în deplasare (cu toate piedicile pe care o asemenea situație le implică), dacă ar fi avut ȘI MAI MULT CURAJ, DACĂ AR FI FOST MAI DEPLIN CONȘTIENTĂ DE PROPRIA-I VALOARE, atunci cînd a văzut (sau ar fi trebuit să vadă) că are în față o echipă franceză posibil de depășit, dacă ar fi atacat la mînă — în loc să bată cu piciorul — în cîteva excelente situații create de înaintarea noastră, compartiment deosebit de apreciat duminică. Dar poate că această „conștiință de sine" va opera în cele din urmă și atunci ne vom întîlni cu adevărat cu performanțele și succesele la care sportivii noștri au dreptul să aspire.

De altfel, imediat după meci, am stat de vorbă cu **Raymond Barthez,** care după Béziers și Narbonne își exercită acum profesiunea de antrenor la Valence. Afirmînd că rugbyștii români au făcut „enorme progrese", el mi-a spus : **„Mult timp în ciuda rezultatelor pe care le obțineau, ei** (n.r. românii) **lăsau impresia unor școlari care repetau o lecție. De data aceasta, au reușit evadarea dintr-un joc stereotip. Pe înaintare, de asemenea, ei mizau**

Dimitrie CALLIMACHI

(Continuare în pag. a 4-a)

NOU RECORD REPUBLICAN LA 20 Km MARȘ

Duminică dimineața, pe stadionul Republicii s-a desfășurat un concurs de marș, organizat de asociația sportivă P.T.T. Cu acest prilej, **Constantin Stan** (P.T.T.) — care obținuse cu o săptămînă în urmă cele mai bune performanțe mondiale la 15 km și o oră — **a stabilit un nou record republican pe distanța clasică de 20 km cu rezultatul de 1h28:08,2.** Vechiul record era de 1h28:20,8 și aparținea dinamovistului Tănase Brandi. Iată cîștigătorii celorlalte probe disputate : 30 km : F. Tufan (Dinamo) 2h33:37,8 ; 5 km juniori I : I. Călineață (Dinamo) 23:13,4 ; 5 km juniori II : T. Nicola (P.T.T.) 25:33,8.

O ÎNDATORIRE PATRIOTICĂ ȘI CETĂȚENEASCĂ!

Amplul program de dezvoltare social-economică a țării, preconizat de partid, înfăptuirea măreței opere de construire a societății socialiste multilateral dezvoltate pe pămîntul României, în care se află angajat cu entuziasm, abnegație și dăruire întregul nostru popor, presupun — printre multe altele — **folosirea rațională, judicioasă și cu maximum de eficiență a resurselor energetice ale țării.** Statistica ne arată că, an de an, în pas cu înaintarea vertiginoasă pe drumul ce ni l-am propus, producția de energie a crescut în mod considerabil, dublîndu-se aproape de la un cincinal la altul. Dar, ca un efect logic și legic, au sporit — poate în ritmuri chiar mai mari — necesitățile în acest domeniu.

Anvergura industriei, volumul transporturilor, confortul nostru cotidian reclamă cantități mereu sporite de electricitate, gaz metan, produse petroliere, cărbune. Dar, oamenii de știință (și nu numai ei) au tras semnalul de alarmă : **resursele energetice ale planetei nu sînt inepuizabile ; natura nu ne-a dat, din acest punct de vedere, un sac fără fund !...**

Pe plan mondial asistăm la o alertă ; pretutindeni se iau măsuri în vederea drămuirii potențialului existent, astupîndu-se toate canalele prin care ar putea să se scurgă fără rost energia.

Este evident că noi nu putem sta nepăsători în fața acestui fenomen obiectiv, de cea mai mare seriozitate. Analiza responsabilă și lucidă care s-a făcut în unitățile industrial-economice a condus la concluzia că, la scara națională, există mari posibilități pentru reducerea consumului de energie fără a se prejudicia cu nimic economia țării, producția de bunuri materiale, îndeplinirea înainte de termen a Cincinalului.

Spiritul novator și creator al clasei noastre muncitoare, marea sa receptivitate la orice chemare a partidului, grija deosebită față de destinele patriei au născut noi și frumoase inițiative în vederea economisirii resurselor energetice. **Un asemenea mod de a prețui lucrurile, de a gîndul la tine și la urmașii tăi, poate și trebuie să devină o mentalitate, o opinie de masă.**

Socotim că, în acest context, mișcarea sportivă își poate aduce contribuția la marea acțiune ce se desfășoară în întreaga țară. Printr-o organizare și planificare mai bună a procesului de pregătire și a calendarului competițional, prin folosirea rațională a bazelor sportive și a mijloacelor de transport se pot efectua economii substanțiale de energie electrică și combustibil în perimetrul sportiv. După cum sportivii, antrenorii, toți activiștii mișcării noastre de educație fizică au datoria ca la locurile lor de muncă, în sălile de sport și pe stadioane, acasă chiar, să fie exemple vii în marea acțiune ce se depune pe plan național.

A depune toate eforturile și întreaga străduință în acest sens reprezintă pentru fiecare o înaltă îndatorire patriotică și cetățenească !

TREI JUCĂTORI ROMÂNI PARTICIPĂ LA „INTERNAȚIONALELE" DE TENIS DE MASĂ ALE UNGARIEI

La mijlocul acestei săptămîni, miercuri, joi și vineri, în capitala Ungariei vor avea loc campionatele internaționale de tenis de masă ale acestei țări. Competiția, deosebit de importantă, va reuni o serie de sportivi cunoscuți din diferite țări ale continentului. La start vor fi prezenți și trei jucători români : **Șerban Doboși, Aurel Ovanez** și **Ion Panait.** Ei vor participa atît la probele individuale, cît și în întrecerea pe echipe masculine.

Reprezentativa noastră masculină, însoțită de antrenoarea federală **Ella Constantinescu,** a părăsit aseară Bucureștiul, plecînd la Budapesta.

(Continuare în pag. a 2-a)

Agenda ACTIVITĂȚII SPORTIVE DE MASĂ

„CROSUL DE TOAMNĂ"

Catedra de educație fizică și sport a Institutului politehnic din Galați a organizat duminică „Crosul de toamnă" pentru studenții și studentele de pe malul Dunării. Pe aleile Grădinii publice din localitate, cei peste 500 de concurenți s-au întrecut în pasionante dispute, pe distanța de 1 000 de metri — fetele — și 2 500 de metri — băieții. Învingători au ieșit **Elena Gima** (Mecanică) și **Gheorghe Dinu** (Mecanică). Pe echipe, la fete, a cîștigat Facultatea de industrie alimentară, iar la băieți Facultatea de mecanică.

T. SIRIOPOL, coresp. județean

„CUPA COOPERATORILOR"

Unul dintre sporturile cele mai îndrăgite de sătmăreni este tenisul de masă. Mărturie pentru această **afirmație este marele număr de** participanți la întrecerile dotate **cu „Cupa cooperatorilor". La pri**mele etape ale competiției au fost înscriși peste 1 000 de concurenți. Zilele trecute a avut loc finala pe județ, la care au participat cei mai buni 30 de sportivi din organizațiile economice și cooperativele Stăruința Carei, Metalo-lemn, Unirea Satu Mare etc.

După dispute extrem de echilibrate și interesante, urmărite de un mare număr de spectatori, clasamentele finale arată astfel : FETE : 1. Eva Vaida (Metalo-lemn). 2. Ghizela Korcsmaros (Stăruința). 3. Cila Szabo (Unirea) ; **băieți :** 1. Arcadie Bartha (Unirea), 2. Francisc Bereczki (Stăruința), 3. Ion Uță (Unirea).

Ștefan VIDA, coresp.

„CUPA TEMERARII"

Peste 80 de pionieri din județele Iași, Bacău, Brăila, Tulcea și Galați au participat la un interesant concurs de orientare turistică organizat de Casa pionierilor din Galați și desfășurat în decorul pitoresc al pădurii Gîrboavele. Buna organizare și timpul excelent au făcut ca prima ediție a „Cupei Temerarii" să se bucure de un frumos succes.

Concursul a fost dominat de pionierii gălățeni, care au terminat învingători atît la fete, cît și la băieți. Iată numele cîștigătorilor : **Carmen Patrichi, Eugenia Pavel, Viorica Spătaru,** respectiv **Sorin Stratulat, Vasilică Pintea** și **Gabriel Ivanovici.** Pe locurile următoare s-au clasat formațiile județelor Iași și Bacău.

„CROSUL STUDENȚILOR IEȘENI"

Sub egida U.A.S.C.R. din Iași s-a desfășurat, în parcul sportiv „Agronomia" din dealul Copoului, „Crosul studenților ieșeni". Au participat 350 de fete și 125 de băieți. Întrecerile au fost interesante, atractive și s-au încheiat cu următoarele rezultate : **fete :** 1. Elena Boghian (Agronomie), 2. Zoe Păvăleacu (Agronomie), 3. Alexandrina Buciu (I.M.F.) ; **băieți :** 1. Radu Farcaș (Politehnică). 2. Ion Molie (I.M.F.), 3. Vasile Albu (Politehnică).

D. DIACONESCU, coresp. județean

DIVIZIA DE ATLETISM A ȘCOLILOR PROFESIONALE DIN TIMIȘOARA

În organizarea CJEFS, a Inspectoratului școlar și a Grupului școlar profesional al M.I.U., la Timișoara a fost inițiată o divizie atletică cu participarea elevilor din școlile profesionale. Ea cuprinde un număr de 8 etape — patru care se desfășoară în primul trimestru școlar al acestui an, iar altele patru în primăvară, începînd cu data de 26 aprilie.

Organizată după principiile regulamentului federației de specialitate, divizia cuprinde următoarele probe : **fete** — 100 m, 400 m, 800 m, lungime, înălțime, greutate, suliță și 4 × 100 m ; **băieți** — 100 m, 400 m, 800 m, 2 000 m (cros), lungime, înălțime, greutate, suliță, 4 × 100 m., 4 × 400 m.

În campionatele Diviziei A la tenis de masă

ECHIPA FEMININĂ C.S. ARAD I A TRECUT PE PRIMUL LOC

Progresul București (masculin) s-a distanțat în clasament

Dintre cele șase meciuri contînd pentru cea de a VI-a etapă a returului campionatelor republicane de tenis de masă, două partide feminine și una masculină au avut loc la Arad, celelalte (numai întreceri între formațiile de băieți) desfășurîndu-se în Capitală. Rezultate, în general, scontate, iar clasamentele au suferit patru modificări: la fete, cu un meci în plus (față de Progresul București), prima formație de la C.S. Arad a ajuns în frunte, iar cea de a doua garnitură a aceluiași club a avansat cu un loc, de pe patru pe trei; la băieți, Locomotiva București se află acum pe poziția a treia, în locul Școlii sportive Buzău (4), un schimb de locuri efectuînd și Comerțul Tg. Mureș (6—5) cu Politehnica București (5—6). Iată rezultatele tehnice și amănunte de la etapa programată la sfîrșitul săptămînii trecute:

BĂIEȚI: PROGRESUL BUCUREȘTI — COMERȚUL TG. MUREȘ 16—1. Liderul clasamentului, Progresul, s-a impus la un scor ce ne scutește de prea multe comentarii. Prin această victorie, elevii antrenorului N. Angelescu și-au consolidat, evident, poziția de fruntași ai competiției. Au „înscris": Luchian 4, Sindeanu 4, Ovanez 4, Buzescu 3 și dublul Lucian-Ovanez. Pentru Comerțul — Singiorgian 1.

LOCOMOTIVA BUCUREȘTI — ȘCOALA SPORTIVĂ BUZĂU 10—7. Acest joc era deosebit de important pentru ambele formații în disputa desemnării echipei care va ocupa locul trei în clasamentul final. Partida s-a desfășurat în nota de superioritate a feroviarilor, care, la un moment dat, conduceau cu 9—3. În final, buzoienii au avut o revenire puternică, ceea ce le-a permis să mai reducă din handicap. Au punctat: Gheorghiu 3, Danielis 3, Păuna 2, Macovei 1 și dublul Gheorghiu-Danielis pentru bucureșteni, respectiv Romanescu 2, Popovici 2, Dinu 2, Ancel 1.

POLITEHNICA BUCUREȘTI — COMERȚUL TG. MUREȘ 6—11. Studenții bucureșteni au pierdut și această partidă deoarece numai un singur jucător, campionul național Teodor Gheorghe, a reușit să se impună în toate jocurile susținute. Dar cu o floare!... Autorii victoriilor: Singiorgian 3, Naftali 3, Sentivani 2, Valics 2 și dublul Singiorgian-Sentivani pentru învingători și Gheorghe 4, Călăuz 1, Colcer 1 pentru învinși.

Aurel PĂPĂDIE

C.S. ARAD — VOINȚA BUCUREȘTI 5—12. Oaspeții datorează succesul lui Panait 3, Stamatescu 3, Bodea 3, Podgoreanu 2 și cuplului Panait-Bodea, în timp ce punctele gazdelor au fost obținute de Covaci 4 și Olariu 1.

Șt. IACOB, coresp. județean

CLASAMENT

1.	Progresul Buc.	15	15	0	160:59	30
2.	C.S.M. Cluj	15	12	3	152:68	27
3.	Locomotiva Buc.	15	10	5	139:77	25
4.	Șc. sp. Buzău	15	10	5	138:89	25
5.	Comerțul Tg. Mureș	15	8	7	109:104	23
6.	Politehnica Buc.	15	7	8	116:106	22
7.	Voința Buc.	15	6	9	101:120	21
8.	Univ. Craiova	15	4	11	79:130	19
9.	C.S. Arad	15	3	12	64:139	18
10.	I.E.A.B.S. Buc.	15	0	15	10:176	15

FETE — ARAD (prin telefon). Cele două formații locale, C.S. Arad I și II, au cîștigat cu același scor, 9—0, întîlnirile cu Voința București. Prima echipă a „marcat" prin Vlaicov, Lesai și Korodi — cîte trei victorii, iar cea secundă prin Căruceru, Mihuț și Göngyösi — toate cu același număr de puncte: 3.

CLASAMENT

1.	C.S. Arad I	12	11	1	78:10	23
2.	Progresul Buc.	11	11	0	68:11	22
3.	C.S. Arad II	12	7	5	52:40	19
4.	C.S.M. Cluj	12	7	5	47:47	19
5.	Spartac București	11	6	5	43:43	17
6.	Politehnica Buc.	12	3	9	27:68	15
7.	Rovine Craiova	12	2	10	27:63	14
8.	Voința București	12	0	12	15:75	12

În urma restanței feminine de volei

FARUL CONSTANȚA — PE PRIMUL LOC ÎN SERIA I

În sala Dinamo din Capitală s-a desfășurat partida restantă din cadrul diviziei A (seria I) dintre formațiile feminine **Medicina București** și **Farul Constanța**. Jocul, de scăzut nivel tehnic, a reținut atenția doar prin evoluția scorului. Atacul mai eficace și blocajul prompt în a doua parte a întîlnirii au decis victoria constănțencelor cu 3—2 (—12, —13, 12, 9, 2). S-au remarcat: **Angela Moroianu, Maria Matei (Medicina), Carmen Marinescu** și **Maria Cengher (Farul)**. În urma acestui rezultat, clasamentul seriei a II-a este următorul:

1.	Farul Constanța	5	4	1	14:5	9
2.	Rapid	5	4	1	13:8	9
3.	Constructorul	5	3	2	10:6	8
4.	Medicina	5	2	3	9:10	7
5.	Univ. Timișoara	5	2	3	8:10	7
6.	I.T. București	5	0	5	0:15	5

LA ÎNTRECERILE DE JUDO ALE „TURNEULUI PRIETENIA"

JUNIORII MICI AU PROGRESAT SENSIBIL, DAR MAI AU ÎNCĂ MULT DE MUNCIT

Cea de a V-a ediție a competiției internaționale de judo „Turneul Prietenia" a fost încredințată anul acesta spre organizare federației de specialitate a țării noastre. La aceste întreceri, desfășurate sîmbătă

Secvență spectaculoasă din meciul lui Constantin Gotcă (dreapta) cu Jiri Sucharda (Cehoslovacia) Foto: Ion MIHAICĂ

și duminică în Capitală, au participat sportivi fruntași — conform limitelor de vîrstă stabilite de regulamentul de concurs — din 9 țări. În însemnările noastre de astăzi ne vom referi la confruntările juniorilor mici (în vîrstă de 16—17 ani) ce au avut loc în prima zi.

De la început am vrea să subliniem frumosul succes pe care tinerii noștri competitori l-au obținut la această ediție. La toate categoriile de greutate ei și-au înscris numele printre laureați: **Viorel Răuț** (cat. 58 kg), **Gelu Nițu** (cat. 65 kg), **Constantin Gotcă** (cat. 75 kg), **Istvan Szanto** (cat. 85 kg) și **Cristian Coteanu** (cat +85 kg) au cucerit medaliile de bronz. Reușita lor poate să pară de dimensiuni mai mici, întrucît nici unul dintre ei nu a urcat pe prima sau pe a doua treaptă a podiumului de onoare. Dar, se cuvine să precizăm că, pentru prima dată în istoria acestei competiții, sportivii români au obținut poziții fruntașe. La toate celelalte întreceri ale „Turneului Prietenia" la care au participat, ei au fost învinși — în marea lor majoritate — prin ippon (înainte de limită).

De asemenea, mai trebuie să menționăm că rezultatele bune pe care le-au înregistrat, de astă dată, reprezentanții țării noastre constituie rodul strădaniilor lor și ale antrenorilor ce i-au pregătit, atît la cluburi și asociații, cît și la lot. Dacă unele partide au prilejuit dispute echilibrate și deciziile arbitrilor i-au favorizat, într-o măsură, pe sportivii români, altele au luat sfîrșit cu victorii înainte de limită, în urma unor procedee tehnice spectaculoase finalizate de concurenții din echipele țării noastre. **Viorel Răuț** l-a fixat pe cehoslovacul Machal Arva într-o kuzure-kesa-gatame (imobilizare laterală), din care acesta n-a mai putut evita ippon-ul. Într-un alt meci, Răuț, întîlnindu-l pe bulgarul Aleksei Tamandjiev, a folosit un procedeu tehnic de shime-waza (strangulare) prin răsturnarea adversarului (gashi-jime) și astfel Tamandjiev a fost nevoit să ceară oprirea luptei, recunoscîndu-se învins prin ippon. **Constantin Gotcă** (A.S. Metalul Roman — antrenor **dr. Vasile Șerban**) a intrat în semifinalele categoriei sale depășindu-l pe Jiri Sucharda (Cehoslovacia) în primul minut al partidei, cu o fulgerătoare aruncare laterală. Chiar și greul **Cristian Coteanu** a ieșit victorios, înainte de limită, într-una din întîlnirile pe care le-a susținut, finalizînd o saekomi în fața cehoslovacului Miroslaw Adams.

Desigur, faptul că juniorii mici au reușit un impresionant număr de victorii, dintre care nu puține prin ippon, subliniază un evident progres tehnic. Totuși, ei sînt încă departe de valoarea multora dintre adversarii pe care i-au întîlnit sîmbătă la Floreasca și a altora care n-au participat la aceste confruntări. Bunăoară, același Viorel Răuț cînd a luptat cu mongolul Dorsh Janguna pentru cîștigarea seriei respective, a fost dominat în permanență, iar în cele din urmă el a cerut oprirea luptei. Și subliniem că mongolul a ocupat, în final, abia locul 3. Apoi, nu putem trece cu vederea că absolut toți juniorii români au ajuns în semifinale numai datorită recalificărilor, în timp ce sportivii din R.D. Germană, de pildă, au cîștigat seriile în care au concurat, intrînd direct în semifinale. Nu este mai puțin adevărat că echipa R.D. Germane a dominat detașat competiția juniorilor mici.

Avem convingerea, însă, că atît antrenorii noștri, aflați în mare număr la aceste confruntări, cît și sportivii ce au concurat sau au privit din tribune, au reținut prețioase învățăminte pentru activitatea lor viitoare.

Costin CHIRIAC

prim plan

CORNEL MARIN (scrimă)

S-a născut în București la data de 19 ianuarie 1953. Înălțime — 1,72 m, greutate — 74 kg. A început scrima la vîrsta de 13 ani în cadrul Școlii sportive experimentale Viitorul, cu un colectiv de antrenori condus de prof. Tănase Mureșanu. A activat pînă în anul 1972 în echipa de sabie a Viitorului, după care a trecut la clubul Steaua, unde se pregătește sub conducerea antrenorului Dumitru Mustață. Este de profesiune tehnician, specializat în mecanică fină.

Cornel Marin *reprezintă — după aprecierile specialiștilor — cel mai bun produs al scrimei de la noi, în proba de sabie, după Dan Irimiciuc. „Descoperit" cu 7 ani în urmă, Marin s-a aflat continuu în atenția federației de resort, prin rezultate remarcabile în campionatele republicane de juniori (în care a fost deseori finalist) și apoi — din anul 1970 — în cele de seniori. La ediția actuală a „republicanelor" individuale, Cornel Marin s-a situat pe locul 4 în finală, confirmînd frumoasa comportare avută mai ales în acest an competițional; printre fruntași la un mare concurs internațional desfășurat la Moscova, alături de unii dintre cei mai buni specialiști ai probei de pe continent — Nazlîmov, Irimiciuc, Sidiak ș.a. — apoi, la Campionatele mondiale din Suedia, unde a ocupat — cu echipa României — locul 5.*

În prezent, el se pregătește pentru un nou și important concurs, care va avea loc în capitala Uniunii Sovietice — Turneul țărilor prietene la scrimă; apoi, revenit în țară, el se va integra în lotul țării noastre pentru Campionatul balcanic, programat la București.

„Cornel Marin este un trăgător cu mari perspective, în primul rînd fiindcă acordă o mare seriozitate pregătirii sale", *iată opinia exprimată de un specialist în materie, antrenorul federal* Vasile Chelaru, *pentru care performanța recentă a tînărului sabrer — locul I în „Cupa României" — n-a constituit o surpriză. Bine dotat fizic, cu o excelentă tehnică, cu un sistem nervos adecvat întrecerilor de sabie, Cornel Marin s-a impus în „maratonul" de sîmbăta trecută, din sala I.E.F.S., de o manieră care a entuziasmat. A fost o treaptă către alte și alte rezultate de prestigiu de care tenacele sabrer al clubului Steaua este capabil.*

ACTUALITATEA HOCHEISTICĂ

● **Derbyul Dinamo — Steaua încheie primul tur...**

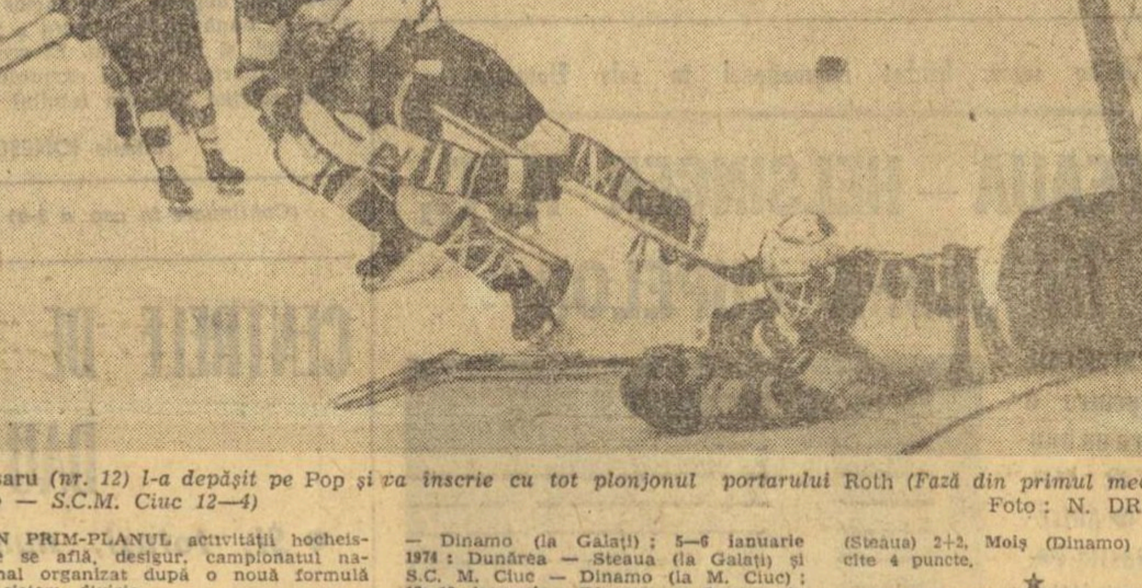

Pisaru *(nr. 12) l-a depășit pe Pop și va înscrie cu tot plonjonul portarului* Roth *(Fază din primul meci Dinamo — S.C.M. Ciuc 12—4)* Foto: N. DRAGOȘ

ÎN PRIM-PLANUL activității hocheistice se află, desigur, campionatul național organizat după o nouă formulă — sistem divizie.

Grupa de elită, în care se decide cîștigătoarea titlului, a programat pînă acum două etape, urmînd ca, la sfîrșitul săptămînii, să se dispute etapa a III-a, care va încheia primul tur, din cele 2 ale întrecerii. Ea opune, în Capitală, pe eternele rivale la primul loc, **Dinamo** și **Steaua**, iar la Miercurea Ciuc, pe pretendentele la locul III, **Sport Club** din localitate și **Dunărea Galați**.

Înaintea acestor întîlniri de mare interes, clasamentul este următorul:

1.	Dinamo	4	4	0	0	37—8	8
2.	Steaua	4	4	0	0	24—10	8
3.	Dunărea	4	0	0	4	7—27	0
4.	S.C. M. Ciuc	4	0	0	4	11—34	0

PROGRAMUL VA FI, în continuare, următorul: **24—25 noiembrie**: S.C. M. Ciuc — Steaua (la M. Ciuc) și Dunărea — Dinamo (la Galați); **5—6 ianuarie 1974**: Dunărea — Steaua (la Galați) și S.C. M. Ciuc — Dinamo (la M. Ciuc); **12—13 ianuarie**: Dinamo — Steaua (la București) și Dunărea — S.C. M. Ciuc (la Galați).

După încheierea acestor două tururi, echipele vor participa la un turneu (fiecare cu fiecare cîte două întîlniri), ce se va desfășura între 5 și 13 februarie în Capitală.

★

CLASAMENTUL GOLGETERILOR (tradițional la fiecare competiție hocheistică) se prezintă astfel, după ce echipele au susținut cîte patru jocuri:

Gh. Huțanu (Dinamo) 15 p (a marcat 9 goluri, a ajutat la 6), **Pană** (Dinamo) 11 p (8+3), **Tureanu** (Dinamo) 7 p (6+1), **Ioniță** (Steaua) 5+0, **Gall** (S.C. M. Ciuc) 4+1, **Varga** (Steaua) 3+2, **Axinte** (Dinamo) 1+4, toți cîte 5 puncte, **G. Szabo** (Steaua) 4+0, **Curelaru** (Steaua) 2+2, **Moiș** (Dinamo) 2+2, toți cîte 4 puncte.

★

ÎN SERIA SECUNDĂ, după disputarea primei etape, clasamentul se prezintă astfel:

1	Agronomia Cluj	2	2	0	0	18—6	4
2.	I.P.G.G.	2	1	0	1	9—7	2
3.	Liceul 1 M. Ciuc	2	1	0	1	7—9	2
4.	Tîrnava Odorhei	2	0	0	2	6—18	0

ÎNTRECEREA CONTINUĂ ASTFEL: **24—25 noiembrie**: Agronomia — Liceul 1 M. Ciuc (la Cluj) și I.P.G.G. — Tîrnava (la București); **1—2 decembrie**: Agronomia — Tîrnava (la Cluj) și Liceul 1 M. Ciuc — I.P.G.G. (la M. Ciuc); **8—9 decembrie**: Liceul 1 M. Ciuc — Agronomia și Tîrnava — I.P.G.G. (la M. Ciuc); **5—6 ianuarie**: I.P.G.G. — Agronomia (la București) și Liceul 1 M. Ciuc — Tîrnava (la M. Ciuc); **12—13 ianuarie**: Agronomia — I.P.G.G. (la Cluj) și Tîrnava — Lic. 1 M. Ciuc (la M. Ciuc).

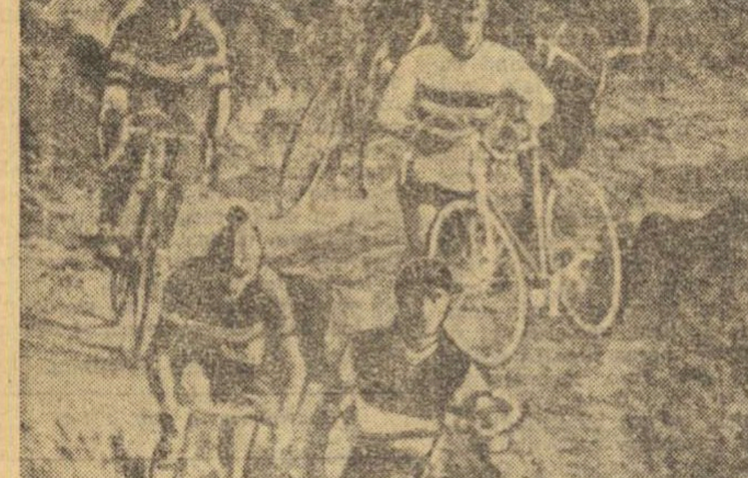

Aspect din întrecerea juniorilor. Foto: Dragoș NEAGU

CAMPIONATUL CAPITALEI

CICLISM

N. VOICAN (Dinamo) ÎNVINGĂTOR LA CICLOCROS

Duminică s-a desfășurat pe traseul din cartierul Balta Albă, devenit clasic, campionatul municipal de ciclocros. Vremea favorabilă, organizarea bună, numărul mare de concurenți și intensitatea disputelor au contribuit, laolaltă, la deplina reușită a competiției. Iată rezultatele tehnice:

Turism (3 km): 1. M. ANTONESCU (Șc. sp. 1) 9:20; 2. A. Gutuie (Șc. sp. 1) 9:24; 3. E. Mărgineanu (Șc. sp. 1) 9:45; 4. M. Firescu (Olimpia) 9:57; 5. I. Ion (Șc. sp. 2) 10:05; 6. Șt. Tudoran (Șc. sp. 1) 10:30;

Semicurse (6 km): 1. G. CIMILOV (Voința) 20:43; 2. N. Stan (Steaua) 21:10; 3. N. Dragne (Șc. sp. 1) 21:18; 4. I. Olteanu (Voința) 21:30; 5. D. Flutur (Steaua) 21:48; 6. N. Ciortan (Șc. sp. 2) 22:05;

Juniori II (12 km): 1. L. NEGREANU (Șc. sp. 2) 39:14; 2. D. Bonciu (Șc. sp. 1) 39:45; 3. M. Valentin (Șc. sp. 2) 40:00; 4. A. Bumbac (Șc. sp. 1) 40:20; 5. V. Căpitanu (Șc. sp. 2) 40:35; 6. Șt. Ionescu (Olimpia) 41:03;

Juniori I (18 km): 1. T. CIUMETI (Șc. sp. 1) 53:26; 2. C. Bonciu (Șc. sp. 1) 54:30; 3. I. Totora (Șc. sp. 2) 55:33; 4. M. Tuluc (Portul Constanța) 56:01; 5. R. Simion (Șc. sp. 1) 56:55; 6. I. Dumitru (Șc. sp. 1) 56:58;

Seniori (24 km): 1. N. VOICAN (Dinamo) 1 h. 01:30; 2. G. Negoescu (Steaua) la 4:38; 3. V. Selejan (Dinamo) la 4:44; 4. C. Popescu (Olimpia) la 5:13; 5. P. Drăgan (Voința) la 5:30; 6. S. Brezeanu (Voința) la 7:35.

ȘTIRI

● Tot pe traseul din cartierul Balta Albă se dispută duminică dimineața (primul start la ora 10) competiția de ciclocros dotată cu „Cupa Olimpia". La întreceri vor lua parte cicliști din numeroase cluburi și asociații sportive din Capitală.

● Finala campionatului republican de ciclocros este programată în ziua de 25 noiembrie la Poiana Brașov. Este pentru a doua oară cînd federația de specialitate preferă traseul din Poiană, dar — sperăm — și... ultima. Deplasarea unui număr mare de sportivi din Capitală la Brașov, faptul că — în general — vremea este nefavorabilă la munte în această perioadă, precum și alte considerente pledează pentru programarea finalei în București sau în împrejurimi.

● Perioada de transferări la ciclism: 1—31 decembrie 1973.

● La sfîrșitul lunii decembrie — în ziua de 29 — este programată ședința anuală a comitetului federației de ciclism. Pe agenda dezbaterilor se află analiza activității, precum și măsurile ce se impun pentru ca sportul cu pedale românesc să se alăture disciplinelor fruntașe din țara noastră.

ASPIRAȚII OLIMPICE LA ȘCOALA SPORTIVĂ Nr. 1

Ciclismul rulează pe... făgașul cel bun. Inițiativa clubului sportiv Dinamo de a-și orienta activitatea spre probele olimpice, propaganda făcută de „Turul României" în favoarea sportului cu pedale și suflul proaspăt — de colaborare și muncă intensă — au deschis ciclismului nostru orizonturi noi. Acestui climat vine să i se adauge — în mod fericit — hotărîrea Școlii sportive nr. 1 din București (director: **prof. Valentin Dăscălescu**) de a profila activitatea secției sale de ciclism spre probele olimpice și de a asigura, astfel, loturilor reprezentative cadre pregătite special.

Există, la această școală, toate condițiile. Pentru prima oară în istoria ciclismului nostru, sînt reuniți, în același colectiv, trei profesori de educație fizică, foști rutieri, maeștrii sportului **Vasile Burlacu, Ion Stoica** și **Constantin Baciu**. Ei sînt îndrumați și sprijiniți de **prof. Nicolae Oțeleanu**, om cu vastă experiență și mari merite în dezvoltarea ciclismului în România. Școala pune la dispoziția acestor exponenți ai „noului val" o bază materială bună, aflată în stadiul de a fi îmbogățită, un climat de muncă excelent. Adică tot ce trebuie pentru ca acești foști sportivi, mai ieri prezenți la startul curselor de amploare (Ion Stoica este unul dintre puținii cicliști români cîștigători de etape în „Cursa Păcii", iar Vasile Burlacu are un bogat palmares de victorii interne și internaționale), să reușească în noua lor activitate, aceea de profesori-antrenori.

Ce li se cere? Să se ocupe, în primul rînd, de probele prevăzute în programul J.O. și C.M. — atît la șosea cît și la pistă (1 000 m cu start de pe loc, urmărire individuală și pe echipe — la velodrom, probe de contratimp — la fond); să facă o selecție riguroasă, științifică, să-și prevadă ritmul de creștere în performanțe și nu în titluri de campioni. Directorul școlii, **prof. Valentin Dăscălescu**, ca și vechiul slujitor al sportului cu pedale, **prof. Nicolae Oțeleanu**, au cerut celor trei profesori să aibă în vedere în procesul instructiv-educativ atît volumul și intensitatea antrenamentelor, cît și mijloacele de recuperare după efort, să stabilească legături trainice cu conducerile școlilor de unde recrutează sportivi, cu profesorii de educație fizică, cu părinții elevilor. Pentru că — este un lucru hotărît în această școală — profesorul-antrenor are în responsabilitatea sa — ca un punct important — educația sportivului, activitatea sa de elev.

Există încă un lucru care ne face să avem deplină încredere în reușita acestei acțiuni: între Școala sportivă nr. 1 și clubul Dinamo sînt statornicite relații de directă și eficientă colaborare. Cum amîndouă unitățile militează în ciclism pentru obiective de interes olimpic, cum la Dinamo există cel mai bun tehnician din sportul cu pedale românesc, antrenorul emerit prof. Nicolae Voicu, și cum conducerea clubului sportiv Dinamo (în frunte cu președintele său, Ion Balaș) iubește ciclismul și dorește să-l ajute să iasă din impas — există suficiente garanții că ajutorul va fi reciproc, că elementele talentate, descoperite și crescute la Șc. sp. nr. 1 vor continua să-și desăvîrșească măiestria la clubul Dinamo. Vom aștepta (mărturisim, cu deosebit interes) roadele acestei colaborări.

Hristache NAUM

„CUPA FEDERAȚIEI" LA RUGBY

Duminică, în „Cupa Federației" la rugby, au fost programate întîlnirile etapei a VII-a a returului, încheiate cu rezultate scontate.

GRIVIȚA ROȘIE — DINAMO 9—0 (6—0). Meciul, disputat pe arena din Parcul Copilului (în organizarea ireproșabilă cu care ne-am obișnuit aici), a fost sărac în faze spectaculoase, jucătorii dovedind puțin interes. Și, astfel, partida a purtat amprenta unei întîlniri... amicale. S-a exagerat în combinații inutile și sterile, în condițiile unor apărări sigure, ceea ce a avut ca rezultat prea multe grămezi, care au „măcinat" acțiunile pe treisferturi. Dacă elevii lui Viorel Moraru și Radu Demian au încercat, în cîteva rînduri, lovituri de picior căzute (Tibuleac reușind chiar, în min. 73, un frumos „drop"), dinamoviștii nu au făcut-o deloc! În plus, aceștia din urmă au beneficiat de trei lovituri de pedeapsă, din poziții favorabile, dar Bidireț le-a ratat pe toate. Grivițenii merită victoria, ei evoluînd cu ceva mai multă convingere, avînd în Bărgăunaș, Simion și Țibuleac oamenii cei mai buni. De la Dinamo, o unică evidențiere: **Țuțuianu**. Celelalte puncte ale învingătorilor au fost marcate de **Țibuleac** (min. 17) și **Simion** (min. 28), din lovituri de pedeapsă. A condus bine S. Dragomirescu.

G.R.

SPORTUL STUDENȚESC — GLORIA 6—4 (0—4). **Realizatori: Crăciunescu** (1. p.) și **Călărașu** (drop.), pentru studenți, respectiv **Lazăr** (încerc.). **(O. G.)**

CHIMIA NĂVODARI — STEAUA 9—20 (3—12). **Au marcat: Ionescu** (2 încerc.), **Braga, Ciobănel** (cîte o încerc.) și **Corneliu** (2 transf.) pentru Steaua, respectiv **Morariu** (încerc.), **Grosu** (transf.) și **Celea** (1. p.) **(Cornel Popa** — coresp. județean).

RULMENTUL BÎRLAD — POLITEHNICA IAȘI 6—3 (6—0). **Realizatori: Bițu** (încerc.), **Lucian** (transf.) pentru gazde, respectiv **Gheorghiu** (1. p.). **(E. Solomon** — coresp. județean).

C.S.M. SIBIU — AGRONOMIA 21—6 (7—0). **Au marcat: Crișmaru** (2 încerc.), **Enăchescu** (încerc.), **Munteanu** (încerc., 1. p.) și **Gambaș** (transf.), pentru gazde și **Cordoș** (2 l.p.) pentru oaspeți. **(I. Boțocan** — coresp.).

CENTRELE DE GIMNASTICĂ IGIENICĂ PENTRU FEMEI

(Urmare din pag. 1)

de creștere continuă a numărului acestora în loc să ne bucure, ne necăjește. Ne necăjește întrucît nu avem spațiu să putem da curs numeroaselor solicitări. Fără să ne facă cineva reclamă, zilnic se prezintă alte și alte persoane care vor să devină elevele centrului și, bineînțeles, le refuzăm. Din motive de spațiu. De regulă, o grupă — ținînd seama de dimensiunile sălii — trebuie să cuprindă pînă la 10 eleve și noi lucrăm cu cîte 17—18. Pauzele între încheierea lucrului cu o grupă și începerea activității cu grupa următoare, în mod practic, au dispărut. De dimineață pînă seara, cu o singură oră de întrerupere la prînz, pentru curățenie și aerisire, sala este continuu ocupată. Este un succes care ne mobilizează, care ne face să nu simțim oboseala ci, dimpotrivă, ne stimulează să fim mereu active, la înălțimea încrederii pe care elevele o au în noi".

„RECLAMA NE-O FACEM SINGURE, PRIN REZULTATELE NOASTRE..."

Succesul incontestabil al centrului de gimnastică igienică de pe Calea Victoriei a determinat ca în planul de activitate pe anul 1973 al Comisiei centrale de educație fizică și sport a femeilor să se prevadă înființarea unor centre similare în zece orașe din țară, precum și a altor cinci în București. Și cum această acțiune a fost considerată foarte importantă, C.N.E.F.S. a dispus alocarea unor substanțiale sume de bani tuturor orașelor vizate să se preocupe de aici înainte și de gimnastica igienică. S-au nominalizat orașe, s-au alocat bani și totuși... Anul 1973 se va încheia în curînd fără ca numărul centrelor de gimnastică igienică să fi sporit prea mult. În București, din cinci centre noi, doar unul singur a venit să preia, întrucîtva, parte din sarcinile ce revin centrului mult prea solicitat de pe Calea Victoriei. Este vorba de centrul de gimnastică igienică deschis de către clubul sportiv Olimpia și condus de profesoara de educație fizică Lucreția Călinoiu. Sala este bine utilată și în curînd va mai primi materiale în dotare, iar numărul cursantelor a început și aici să crească.

Și totuși, din cinci centre noi, în București a luat ființă doar unul. Să vedem și ce s-a făcut în țară. La Suceava se lucrează la amenajarea unei săli, fostă de balet, de la Casa de cultură a sindicatelor; Sibiul a primit o sală pentru activitatea ce ne interesează; Oradea are un spațiu la Școala tehnică sanitară; Tg. Mureș la Casa de cultură a sindicatelor; Constanța la complexul sportiv Flămînda. Dar, deocamdată, nici la Suceava, nici la Sibiu și nici la Oradea, la Tg. Mureș sau la Constanța, în mod practic nu se face nimic. Pretutindeni, expectativă... La Bacău, unde centrul de gimnastică igienică a început să funcționeze într-o sală a Institutului pedagogic, organele de resort sînt nemulțumite că, deocamdată, el este frecventat doar de cinci cursante. Și aceeași nemulțumire o are și profesorul Otto Gross din Satu Mare. La sala de gimnastică igienică amenajată sub tribuna stadionului de fotbal s-au prezentat pînă la această oră doar patru persoane.

În primul caz, și anume acolo unde sălile destinate gimnasticii igienice sînt încă în curs de amenajare, recomandăm un plus de interes pentru ca acestea să depășească faza preparativelor și să intre în aceea a activității propriu-zise. În al doilea caz, recomandăm muncă și răbdare. **„Și noi — ne spunea Vali Danciu, cea de a doua profesoară a centrului din București, de pe Calea Victoriei, am început modest. Cu 3—4 eleve. Așa am lucrat două sau chiar trei luni. Cînd, însă, elevele noastre au început să facă progrese, sala a prins să se anime cu noi cursante, în fapt cunoștințele și prietenele primelor noastre eleve. Cea mai bună reclamă se face nu prin afișe, ci prin rezultatele bune pe care le obținem..."**

ACTIVITATEA DE SALĂ LA TIR, ÎN PLINĂ DESFĂȘURARE

REZULTATE BUNE ÎN ETAPA INAUGURALĂ A CAMPIONATULUI CAPITALEI

Pe poligonul Dinamo s-a disputat prima etapă a campionatului Capitalei, competiție la care s-au întrecut numeroși trăgători, printre care și fostul campion european la pistol cu aer comprimat, **Dan Iuga**. Deși sîntem la începutul sezonului competițional de sală (campionatele naționale sînt programate la sfîrșitul lunii viitoare), o serie de trăgători se prezintă în formă bună, dovadă rezultatele obținute la această etapă inaugurală a competiției bucureștene. Astfel, **Anișoara Matei** a punctat la pistol 372 (cu o săptămînă în urmă, la **„Cupa 7 Noiembrie"**, a realizat 368 p), iar juniorul **I. Andrei** a obținut, tot la pistol, un punctaj valoros — 372 p. Foarte bine s-a prezentat și **Marina Tomescu**, care, pe lîngă că a cîștigat proba senioarelor de o manieră categorică, a realizat un progres de 11 puncte față de concursul trecut, de acum o săptămînă.

Iată primii trei clasați: pușcă 40 „diabolouri" — senioare: 1. Marina Tomescu 379 p, 2. Mariana Feodot 367 p (ambele de la Dinamo), 3. Magda Borcea (I.E.F.S.) 367 p; **seniori: 1. T. Ciulu** (Steaua) 379 p, 2. Al. Belinschi (I.E.F.S.) 378 p, 3. P. Șandor (Steaua) 378 p; **juniori: 1. Ș. Cucu** (Dinamo) 366 p, 2. Gh. Barbu 363 p, 3. D. Nicolescu 361 p (ambii de la I.E.F.S.); **junioare: 1. Dumitra Matei 367 p**, 2. Angela Tudorică 355 p, 3. Afrodita Mihai 342 p (toate de la Dinamo). **Pistol 40 „diabolouri" — senioare: 1. Anișoara Matei (Dinamo) 372 p**, 2. Ana Buțu (Olimpia) 363 p, 3. Monica Șerban (Dinamo) 356 p; **seniori: 1 D. Iuga 378 p**, 2. Gh. Neacșu 368 p (ambii de la Dinamo), 3. D. Popescu (I.E.F.S.) 367 p; **juniori: 1. I. Andrei 372 p**, 2. M. Trușcă 370 p (ambii de la Steaua), 3. Gh. Vasilescu (Dinamo) 369 p; **junioare: 1. Silvia Raț (Metalul) 349 p**, 2. Mihaela Manciu (Dinamo) 342 p, 3. Daria Sevcișen (Metalul) 338 p.

La începători au cîștigat, la proba de 20 „diabolouri": **M. Oncică (C.S.M.B.) la pușcă — 150 p** și **Fl. Georgescu (Olimpia) la pistol — 161 p.**

„CUPA VRANCEI" A REVENIT ECHIPEI UNIREA FOCȘANI

Timp de două zile, s-a desfășurat, în orașul Focșani, cea de a III-a ediție a „Cupei Vrancei" la pușcă cu aer comprimat, la care au participat trăgători de la cluburile Steaua, Dinamo, Metalul, Școlarul (din București), Voința Iași, Letea Bacău, C.S.U. Brașov și Unirea Focșani. Trofeul a revenit echipei Unirea Focșani, care a avut în junioara Vasilica Manea cea mai bună concurentă, ea cîștigînd proba cu un valoros rezultat: 374 p. Foarte bine s-a comportat și trăgătorul clubului Steaua, **I. Trăscăveanu**, care s-a situat pe locul I la seniori cu 380 p (pe locurile următoare s-au clasat I. Codreanu — Steaua 379 p și M. Ferecatu — Dinamo 374 p). La juniori, victoria a revenit lui **M. Teodor** (Steaua) cu 361 p.

AFIRMĂRI PRESTIGIOASE

(Urmare din pag. 1)

s-a comportat remarcabil (deși nu se mai antrenase la liber alese în ultimul timp), aducîndu-și o contribuție substanțială la succesul atît de aplaudat al echipei Liceului de gimnastică din Orașul Gh. Gheorghiu-Dej.

Nadia Comăneci și-a făcut din nou **„numerele" sale de mare măiestrie, mai ales la paralele — exercițiu fără egal, la ora actuală, în gimnastica mondială, — precum și la sărituri și bîrnă.** A crescut considerabil și ținuta sa artistică, siguranța în mișcare, astfel că așteptăm cu toată încrederea apariția ei în competițiile europene și mondiale oficiale, în care nu are dreptul să participe decît după împlinirea vîrstei de 14 ani. **Știm că acest moment este pregătit cu toată grija, dar dorim să atragem atenția atît federației de specialitate, cît și antrenorilor ei, că trebuie să-i supravegheze riguros programul de antrenament și competițional, să manifeste grijă maximă față de sănătatea acestui mare talent al gimnasticii noastre feminine.** Un spor considerabil de măiestrie a înregistrat în ultimul timp **Georgeta Gabor**, ale cărei exerciții pot constitui un model de grație, virtuozitate și tehnică. Ne face plăcere să consemnăm, de asemenea, că **Maria Cojanu**, din ce în ce mai sigură pe ea, cu exerciții de înaltă ținută tehnică și acrobatică (la paralele și bîrnă, de pildă) a îndeplinit la Pitești norma de maestră a sportului.

În întrecerea masculină s-a impus cu autoritate, așa cum am subliniat și în cronicile noastre, echipa Dinamo București, care a învins din nou pe eterna sa rivală, Steaua. Deși lipsită de aportul lui Nicolae Oprescu, formația dinamovistă a dovedit o remarcabilă omogenitate, antrenorii **Mircea Bădulescu** și **Gheorghe Condovici** reușind să-l integreze destul de bine în stilul echipei pe Radu Branea. Constantin Petrescu și Ștefan Gall au înregistrat de asemenea sporuri apreciabile de maturitate sportivă, astfel că, dominînd și cîștigînd la toate aparatele, echipa Dinamo și-a adăugat încă un titlu în impresionanta sa colecție de trofee republicane. **O remarcă pentru Dan Grecu (cîștigător, pentru a doua oară consecutiv, al titlului de campion absolut al României), aflat într-un moment de vîrf al carierei sale sportive.** Exercițiul său la inele, executat cu o precizie și siguranță maxime, poate face față oricăror rigori internaționale de arbitraj. Campionul nostru confirmă astfel strălucit succesele repurtate în acest an la „europenele" de la Grenoble și la campionatele mondiale universitare de la Moscova, la care a fost distins cu medalia de argint și, respectiv, de aur.

fotbal

„UNSPREZECELE" DIN CRAIOVA ÎȘI FORTIFICĂ POZIȚIA

(Urmare din pag. 1)

geterilor, Adam; care a rămas același sportiv de o frumoasă demnitate, modestie și seriozitate de-a lungul unei cariere care n-a avut (și nici Bălan nu va fi ferit de așa ceva) numai meciuri cu lauri și bucurii.

Un reviriment a marcat, duminică, **Steaua. Dintre cele 18 formații apărute în scena Diviziei A, formația antrenată de Constantin s-a plasat în avanscenă prin fotbalul rapid și ingenios practicat în derbyul cu vechea sa rivală, Dinamo. Reușind să treacă și peste momentul dificil al pierderii lui Iordănescu (minutul 26), roș-albaștrii au realizat un meci uniform, cu un final vivace, în contrast cu dinamoviștii, indiscutabil marcați de efortul partidei de pe stadionul „Vicente Calderon", fenomen care ridică iarăși problema dificultății echipelor noastre de a susține întîlniri de mare solicitare la intervale scurte**; e o lege — aceasta, a programărilor dese — a fotbalului actual pentru care nu există însă excepții decît plătite prin comportări slabe și prin eșecuri. Devenim plictisitori pomenind mereu de „subiectul recuperare", chestiune fără rezolvarea căreia nici nu putem vorbi de o ofensivă pentru împingerea fotbalului românesc spre primele planuri ale reușitelor internaționale. **Fiind la subiectul „derbyul Steaua — Dinamo", e cazul să spunem că — așa cum unei reprezentații de gală i se acordă tot ce are mai bun distribuția unui teatru, așa cum și echipele în cauză au prezentat tot ce au mai valoros în clipa de față în loturile lor, trebuia ca și Colegiul central al arbitrilor să trateze ca atare un meci de gală. Era, de altfel, o regulă ca partide precum aceasta să fie conduse de cei mai experimentați și mai în formă arbitri. Nu avem nici cea mai mică reținere în privința calităților și posibilităților arbitrului clujean Vasile Topan. El nu este însă „copt" pentru jocurile de înaltă tensiune și n-a reușit să treacă cu brio, așa cum se cerea, examenul bucureștean.** Șansa a fost ca întîlnirea să nu prezinte dificultăți deosebite și rezultatul să se definitiveze cu claritate. Dar dacă ciocnirea s-ar fi desfășurat sub semnul unui mare echilibru, în care o decizie greșită putea să influențeze rezultatul? **Nimeni nu poate avea nimic împotriva promovării „cavalerilor fluierului" în partide derby, dar momentul lansării lor în marile ciocniri trebuie ales cu grijă. Altfel, asemenea încercări de consacrare se transformă în compromiteri.**

„Momentul 13" al întîiului campionat al țării a apărut mai viu, mai generos în acele situații de tensiune reprezentate de răsturnări de scor spectaculoase, de care au avut parte, mai ales, spectatorii din Bacău și din Reșița. El a venit cu decizii severe pentru **Petrolul** și **S.C. Bacău,** aflate foarte aproape de operațiunea ruperii de pluton, care devine și mai nerecuperabilă, în actualele condiții de retrogradare. **În frunte, cel puțin pentru o perioadă, Universitatea Craiova nu are de privit decît în direcția Constanței, acolo unde activează celălalt „metronom" al actualului campionat.**

Cu toate că este faultat de Doru Popescu (nr. 9), Jivan prinde balonul cu multă siguranță. Arnăutu (nr. 6) și Păltinișan (nr. 3) sînt gata să intervină. (Fază din meciul C.S.M. Reșița — Politehnica Timișoara)

Foto: Petre FUCHS — Reșița

POST-SCRIPTUM LA ETAPA A XIII-a A DIVIZIEI A

SPORT CLUB BACĂU ARE NEVOIE DE LINIȘTE...

Duminică seara, în compartimentul nr. 1 al vagonului 5 din garnitura rapidului Decebal, față în față cu unul din antrenorii Sport Clubului — **Petrică Rădulescu.** Acest om, încărunțit pe gazon, medita îndelung. Fața brăzdată de adinci cute trăda marea supărare care îl apăsa. Trenul alerga, prin întuneric, spre București. Rup firul tăcerii.

— Sînteți de atîția ani la Bacău. În ediția trecută a campionatului ați terminat pe locul patru, aproape cu aceeași formație pe care studenții craioveni au fost la un pas de a o surclasa. Cum explicați această degradare a jocului echipei?

— Cînd îl aveam pe Mioc în linia de fund... El era capabil să repare prompt toate greșelile comise de ceilalți coechipieri din compartimentul defensiv...

— Dar bine, în meciul cu Craiova nu ați avut omul de dublaj. Lui Țarălungă și Marcu, atunci cînd treceau — și treceau des — de Margasoiu și Velicu, nimeni nu le mai bara calea. Situațiile de gol erau iminente...

— Vedeți, toate acestea erau o urmare logică a greșelilor comise de mijlocașii și atacanții noștri care, urmărind golul, avansau; acolo greșeau și pierdeau balonul și echipa oaspe nu făcea altceva decît să aplice acea lecție a contraatacului pe care o cunoaște foarte bine. Mingile lor lungi, în adincime, ne găseau descoperiți. Probabil, o să mă întrebați de ce în teren nici un jucător cu experiență nu a sesizat o asemenea eroare pentru a lua măsurile de siguranță în apărare. Este o chestiune care ține de personalitatea jucătorului, o chestiune mai veche și mult discutată în fotbalul nostru.

— Dar cred că nu m-ați lămurit de ce aceeași echipă de anul trecut se află într-o stare de nerecunoscut acum?

— Eu știu?... Poate pentru că nu mai simțim deloc acel sprijin din anii din urmă, că nu mai avem la dispoziție acea liniște de care are nevoie orice om la grea cumpănă. Un anumit public te hulește oriunde te vede. Ce-am auzit la terminarea meciului... Mi-am astupat urechile. Și mai e ceva: s-a cuibărit în echipă o stare defetistă, generația veche nu mai face corp comun cu cea nouă; mulți dintre jucători și-au pierdut increderea în propriile posibilități. Acesta este lucrul cel mai grav.

...L-am lăsat pe antrenorul băcăuanilor cu gîndurile lui neliniștite și apăsătoare. O fi cunoscînd cineva în afară de el, cîte nopți albe trăiesc acești oameni?...

Stelian TRANDAFIRESCU

INDICAȚIILE TACTICE ȘI GÎNDIREA ÎN TEREN

În etapa trecută, U.T.A. a părăsit învinsă terenul din Giulești fără să fi fost inferioară adversarei sale. Duminică, pe teren propriu, echipa antrenorului Jurcă a dobîndit — în sfîrșit! — două puncte fără să se fi ridicat, pe ansamblul partidei, peste valoarea universitarilor clujeni.

O lege a compensației? **Nu, ci un numitor comun în ambele meciuri: atît textiliștii arădeni, la București, cît și studenții clujeni, la Arad, n-au fost capabili să intuiască minutele dificile prin care treceau adversarii lor și, mai ales, să le fructifice în favoarea lor.**

Și acest aspect relevă una din carențele principale ale divizionarelor noastre din primul eșalon: ele nu au deprinderea de a se orienta tactic în teren, în funcție de evoluția concretă a jocului, de replica adversarului, care de foarte multe ori nu coincide cu informațiile și indicațiile primite de la propriul antrenor în cabină.

Pentru că — și nu spunem o noutate — în pofida științifizării fotbalului și a creșterii factorului previzional, acesta rămîne un joc, supus inspirației de moment, creșterii și descreșterii potențialului în decursul a cîtorva zeci de minute. **Și, oricît de informat și pregătit ar fi un antrenor, el nu poate să-și teleghideze jucătorii în timpul meciului: doar gîndirea lor proprie, spiritul lor de observație și orientare tactică sînt capabile să găsească soluțiile optime în teren.**

Jucătorul de mare performanță trebuie să simtă, dar să și gîndească jocul.

Paul SLĂVESCU

O ABSENȚĂ SURPRINZĂTOARE, DAR SEMNIFICATIVĂ

În deplasările pe care le efectuează în afara orașului de reședință, oricare dintre echipele noastre de fotbal — cu deosebire cele fruntașe, din prima divizie — este întotdeauna însoțită de cel puțin o persoană din conducerea clubului respectiv sau din biroul secției. Prezența acestei persoane apare ca deosebit de necesară, deoarece ei îi revin atribuțiile obișnuite unui conducător de lot sportiv, iar aceste atribuții (care depășesc caracterul protocolar) nu sînt deloc puține și nici lipsite de importanță. Dar, iată că, duminică, la Constanța, ne-am întîlnit cu o excepție de la această regulă unanim înțeleasă și respectată. **Ea ne-a fost oferită de către echipa ieșeană Politehnica, venită în orașul de pe malul mării fără conducător** (ca, de altfel, și fără masor, rămas — se pare — acasă din motive de boală).

Această surprinzătoare absență — comentată nefavorabil atît de către jucătorii ieșeni, dar și de toți cei ce au aflat despre ea — **nu are, după opinia noastră, nici un fel de justificare.** Ne este, într-adevăr, greu să înțelegem că toți conducătorii clubului ieșean și membrii biroului secției de fotbal au fost duminică într-atît de copleșiți de alte treburi încît nici unul dintre ei nu a putut face deplasarea la Constanța.

Desigur, nu lipsa acestui conducător a determinat înfrîngerea Politehnicii. Dar nu cumva tocmai anticiparea acestui insucces, dacă nu chiar simpla comoditate i-a făcut pe diriguitorii echipei ieșene să evite oboseala drumului pînă la Constanța?

Orice s-ar spune, **absența la care ne referim ne apare ca semnificativă pentru situația în care se află la ora actuală Politehnica Iași,** lipsită în bună măsură — după cum ne-au mărturisit-o chiar jucătorii ei — de căldura, de înțelegerea și de sprijinul ce îi sînt atît de necesare. Mai ales acum, cînd echipa trece printr-o perioadă dificilă și simte mai mult ca oricînd nevoia unei încurajări susținute, sub toate aspectele. Și pe care sperăm, totuși s-o obțină.

Constantin FIRANESCU

P.S. După cum am aflat, fenomene asemănătoare se petrec și în cazul altor echipe situate spre coada clasamentului, ale căror rezultate mai slabe din ultima vreme i-au făcut nu numai pe mulți suporteri, dar chiar și pe anumiți conducători să dea bir cu fugiții. Oare numai la victorii știm să îndrăgim și să sprijinim o echipă?

ȘTIRI • ȘTIRI • ȘTIRI • ȘTIRI • ȘTIRI

• Selecționata Diviziei B s-a reunit ieri dimineață în Capitală, în vederea susținerii partidei amicale cu echipa similară a Bulgariei, la Sumen. Lotul va pleca în dimineața zilei de azi în Bulgaria.

Pentru meciul de mîine, antrenorii **Gh. Staicu** și **P. Popescu** vor alcătui „11"-le din următorii jucători: **Stana, Batori** — portari; **Virlan, Cosma, Marian Mircea, Iantovan, Gungiu** — fundași; **Petre Victor, Bezman, Munteanu** — mijlocași; **Crișan, Batacliu, Nedelcu, Libra, Batori, Voichin** — înaintași.

• În dimineața zilei de astăzi, lotul nostru reprezentativ de juniori pleacă — pe calea aerului — spre **Monaco**, pentru a participa la tradiționalul turneu la care, în acest an, s-au înscris opt echipe. Iată lotul juniorilor români care face deplasarea: **Moraru** și **Ioniță** — portari, **Cotigă, Agiu, Corneliu, Filler** și **Elisei** — fundași, **Balaci, Hurloi, Solomon** și **Gruia** — mijlocași, **Roșu, Grosu, Dragnea, Cimpeanu** și **Vrînceanu** — înaintași.

Selecționata noastră va susține primul meci mîine, 14 noiembrie, în compania formației de juniori a **Suediei.** Următoarele meciuri ale echipei **României** (în grupa I, din care face parte) sînt programate în zilele de 16 noiembrie — cu **Iugoslavia** și 17 noiembrie — cu **Belgia.**

După turneele de la **Plovdiv** și **Donețk,** iată că juniorilor noștri li se oferă un nou prilej de a-și măsura forțele în cîteva confruntări de prestigiu, cu adversari foarte bine cotați pe plan european. Ei au, în același timp, ocazia să se reabiliteze — printr-o evoluție superioară — după neașteptatul eșec, suferit, recent, pe teren propriu, în fața juniorilor bulgari.

„CARTONAȘE GALBENE" TRANSFORMATE ÎN ETAPE DE SUSPENDARE

După cum se știe, Biroul federal, constatînd ineficiența avertismentelor date, uneori, de arbitri, prin cartonașul galben aflat asupra lor, a hotărît că, în cazul unor avertismente multiple date aceluiaș jucător, pe parcursul campionatului, acestea să fie convertite, în etape de suspendare.

În ciuda acestei măsuri drastice a forului de resort, duminică, în **etapa a 13-a, cînd a intrat în aplicare hotărîrea Biroului F.R.F., unii jucători,** cu un bogat „palmares" de avertismente, au încălcat din nou disciplina, sub diferite forme: joc dur, proteste etc. **Este vorba, în primul rînd, de DESELNICU (Universitatea Craiova), care avînd, pînă duminică, patru avertismente, în meciul de la Bacău l-a primit și pe al cincilea, ceea ce i-a adus, automat, două etape de suspendare. De asemenea, STOCKER (Jiul), care acumulase de la începutul campionatului 2 avertismente, odată cu „cartonașul galben" primit duminică este și el, automat, suspendat pe o etapă.**

Dar, iată situația la zi a avertismentelor, comunicată de F.R.F., care ne arată cîți jucători stau sub amenințarea de a fi suspendați pe o etapă sau chiar două, la primul nou act de indisciplină:

— 5 AVERTISMENTE: Beldeanu (C.S.M. Reșița), **Tănăsescu** (Sportul studențesc), **Smarandache** (Steaua).

— 3 AVERTISMENTE: Hrițcu (S.C. Bacău), **Oct. Ionescu** (Sportul studențesc), **Ion Ion** (Steaua), **Dobrin** (F.C. Argeș).

— 2 AVERTISMENTE: Ghirca, Lică și **Tănase** (F.C. Constanța), **Balaci** (Universitatea Craiova), **Vișan** (C.F.R. Cluj), **Rișniță** (Rapid), **Grüber** (Petrolul), **Simionaș, Lupulescu, Stoicescu** și **M. Romilă** (Politehnica Iași), **Băluță** și **Sinăuceanu** (S.C. Bacău), **Birău, Broșovschi** și **Popovici** (U.T.A.), **M. Sandu** și **Leșeanu** (Sportul studențesc), **Sameș** (Steaua), **Uifăleanu** („U" Cluj), **Roșu** (F.C. Argeș), **Pislaru** și **Naghi** (A.S.A. Tg. Mureș), **Nestorovici** (C.S.M. Reșița), **Anghelini** (Steagul roșu).

DUPĂ ETAPA A XII-a ÎN DIVIZIA C, DISPUTĂ STRÎNSĂ ÎN FRUNTEA SERIILOR

SERIA I

Nicolina Iași	— Constructorul Iași	1—0 (1—0)
Sp. muncit. Suceava	— Danubiana Roman	1—0 (0—0)
Foresta Fălticeni	— Minobradul V. D.	3—0 (2—0)
Cristalul Dorohoi	— Min. Gura Humorului	0—0
Avîntul Frasin	— ASA Cîmpulung M.	1—1 (1—0)
Constr. Botoșani	— C.S. Botoșani	3—4 (1—3)
Metalul Rădăuți	— Victoria PTTR Botoșani	2—3
Unirea Iași	— Univ. Iași	3—0

(Universitatea fiind scoasă din campionat).

(Corespondenți: V. Diaconescu, C. Alexa, D. Crăciun, I. Mandache, D. Boloban, T. Ungureanu și U. Teodor).

1. C.S. Botoșani	12	7	3	2	24—15	17
2. Unirea Iași	12	6	5	1	13—5	17
3. Foresta Fălticeni	12	7	2	3	20—9	16
4. A.S.A. Cîmpulung	12	6	3	3	28—10	15
5. Sportul muncitoresc Suceava	12	5	4	3	13—9	14
6. Avîntul Frasin	12	5	3	4	20—18	13
7. Danubiana Roman	12	5	2	5	21—11	12
8. Cristalul Dorohoi	12	5	2	5	22—17	12
9. Metalul Rădăuți	12	4	4	4	21—18	12
10. Minerul Gura Humorului	12	5	2	5	16—14	12
11. Constructorul Botoșani	12	6	0	6	18—17	12
12. Nicolina Iași	12	5	2	5	15—15	12
13. Constructorul Iași	12	4	2	6	8—12	10
14. Victoria PTTR Botoșani	12	4	2	6	17—30	10
15. Minobradul V. Dornei	12	2	3	7	11—24	7
16. Universitatea Iași	12	0	1	11	1—44	1

Etapa viitoare — 18 noiembrie: Minerul Gura Humorului — C.S. Botoșani, Sportul muncitoresc Suceava — Nicolina Iași, Constructorul Botoșani — Metalul Rădăuți, Minobradul Vatra Dornei — Constructorul Iași, Danubiana Roman — Avîntul Frasin, Unirea Iași — A.S.A. Cîmpulung, Victoria PTTR Botoșani — Foresta Fălticeni, Cristalul Dorohoi stă.

SERIA A II-A

Foresta Gugești	— Constr. Vaslui	2—0 (1—0)
Minerul Comănești	— Textila Buhuși	4—0 (2—0)
Relonul Săvinești	— Cimentul Bicaz	2—1 (2—0)
Constr. Gh. Gh.-Dej	— Energia Gh. Gh.-Dej	1—0 (1—0)
Trotușul Gh. Gh.-Dej	— U.R.A. Tecuci	2—1 (2—0)
Oituz Tg. Ocna	— Bradul Roznov	1—0 (0—0)
Letea Bacău	— Hușana Huși	0—0
Rulmentul Bîrlad	— Locomotiva Adjud	nedisputat

(Corespondenți: C. Stoian, I. Birsan, C. Nemțeanu, Gh. Gorun, G. Gheorghe, A. Avel și M. Stoianovici).

1. Relonul Săvinești	12	5	6	1	29—9	16
2. Trotușul Gh. Dej	12	5	5	2	16—9	15
3. Letea Bacău	12	5	4	3	20—9	14
4. Constructorul Gh. Dej	12	6	2	4	16—9	14
5. Minerul Comănești	12	6	2	4	17—16	14
6. Energia Gh. Dej	12	5	3	4	10—10	13
7. Textila Buhuși	12	4	4	4	17—11	12
8. U.R.A. Tecuci	12	6	0	6	19—16	12
9. Hușana Huși	12	5	2	5	14—19	12
10. Foresta Gugești	12	4	3	5	16—14	11
11. Cimentul Bicaz	12	3	5	4	11—12	11
12. Rulmentul Bîrlad	11	3	4	4	9—12	10
13. Oituz Tg. Ocna	12	5	0	7	11—21	10
14. Bradul Roznov	12	4	2	6	12—22	10
15. Constructorul Vaslui	12	3	3	6	9—20	9
16. Locomotiva Adjud	11	3	1	6	7—24	7

Etapa viitoare: Cimentul Bicaz — Constructorul Gh. Gheorghiu-Dej, Bradul Roznov — Foresta Gugești, Trotușul Gh. Gheorghiu-Dej — Letea Bacău, Oituz Tg. Ocna — Constructorul Vaslui, Energia Gh. Gheorghiu-Dej — Rulmentul Bîrlad, Hușana Huși — Minerul Comănești, Locomotiva Adjud — Relonul Săvinești, U.R.A. Tecuci — Textila Buhuși.

SERIA A III-A

Chimia Brazi	— Luceafărul Focșani	2—1 (1—1)
Polana Cîmpina	— Victoria Florești	1—0 (0—0)
Unirea Focșani	— Avîntul Măneciu	3—0 (2—0)
Portul Brăila	— Petrolistul Boldești	1—0 (0—0)
Chimia Buzău	— I.R.A. Cîmpina	2—0 (2—0)
Prahova Ploiești	— Comerțul Brăila	2—1 (1—0)
Petrolul Berca	— Carpați Nehoiu	4—0 (4—0)
Olimpia Rm. Sărat	— Carpați Sinaia	1—0 (1—0)

(Corespondenți: A. Vasilescu, C. Virjoghie, V. Manoliu, N. Costin, I. Stăncescu, A. Cristea, M. Irimia și T. Budescu).

1. Unirea Focșani	12	7	4	1	28—12	18
2. Petrolul Berca	12	8	1	3	21—17	17
3. Polana Cîmpina	12	6	4	2	23—9	16
4. Olimpia Rm. Sărat	12	6	3	3	20—13	15
5. Chimia Brazi	12	6	3	3	15—9	15
6. Chimia Buzău	12	6	2	4	18—16	14
7. I.R.A. Cîmpina	12	5	4	3	12—10	14
8. Petrolistul Boldești	12	5	2	5	15—11	12
9. Luceafărul Focșani	12	5	2	5	25—24	12
10. Carpați Sinaia	12	5	1	6	20—18	11
11. Prahova Ploiești	12	5	0	7	16—17	10
12. Victoria Florești	12	5	0	7	12—19	10
13. Avîntul Măneciu	12	4	2	6	7—18	10
14. Portul Brăila	12	3	2	7	7—12	8
15. Comerțul Brăila	12	2	1	9	11—27	5
16. Carpați Nehoiu	12	1	3	8	11—29	5

Etapa viitoare: Comerțul Brăila — Polana Cîmpina, Chimia Buzău — Luceafărul Focșani, I.R.A. Cîmpina — Carpați Nehoiu, Carpați Sinaia — Chimia Brazi, Petrolistul Boldești — Prahova Ploiești, Victoria Florești — Petrolul Berca, Avîntul Măneciu — Olimpia Rm. Sărat, Unirea Focșani — Portul Brăila.

SERIA A IV-A

Arrubium Măcin	— Constr. Tulcea	2—0 (1—0)
Voința Constanța	— Portul Constanța	0—1 (0—1)
I.M.U. Medgidia	— Rapid Fetești	2—1 (1—0)
Chimia Brăila	— Marina Mangalia	2—0 (2—0)
Ancora Galați	— Cimentul Medgidia	2—1 (1—0)
Electrica Constanța	— Știința Constanța	2—0 (1—0)
Dunărea Tulcea	— Viitorul Brăila	1—0 (0—0)
Granitul Babadag	— Tehnometal Galați	2—1 (1—0)

(Corespondenți: D. Adrian, S. Nace, R. Avram, N. Costin, T. Siriopol, N. Teodorescu, I. Anghelidis și N. Fucigiu).

1. Portul Constanța	12	9	1	2	27—11	19
2. Chimia Brăila	12	9	1	2	17—5	19
3. Marina Mangalia	12	7	3	2	21—7	17
4. Dunărea Tulcea	12	6	4	2	18—9	16
5. Ancora Galați	12	6	4	2	16—8	16
6. Electrica Constanța	12	5	5	2	16—11	15
7. Viitorul Brăila	12	6	2	4	20—10	14
8. Cimentul Medgidia	12	5	1	6	14—12	11
9. I.M.U. Medgidia	12	5	1	6	15—14	11
10. Granitul Babadag	12	5	1	6	17—17	11
11. Rapid Fetești	12	3	3	6	15—19	9
12. Voința Constanța	12	2	4	6	10—21	8
13. Știința Constanța	12	3	1	8	16—13	7
14. Tehnometal Galați	12	2	3	7	11—25	7
15. Constructorul Tulcea	12	2	2	8	10—28	6
16. Arrubium Măcin	12	2	2	8	8—36	6

Etapa viitoare: Viitorul Brăila — Portul Constanța, Rapid Fetești — Ancora Galați, Electrica Constanța — Arrubium Măcin, Cimentul Medgidia — Constructorul Tulcea, Tehnometal Galați — Voința Constanța, Dunărea Tulcea — Chimia Brăila, Știința Constanța — I.M.U. Medgidia, Marina Mangalia — Granitul Babadag.

SERIA A V-A

I.O.R. București	— Sportul ICMA Ciorogîrla	1—0 (0—0)
Voința București	— Tehnometal București	1—0 (1—0)
Triumf București	— Argeșul Mihăilești	5—0 (3—0)
Unirea Tricolor Buc.	— Olimpia Giurgiu	1—2 (0—1)
Sirena București	— Flacăra roșie Buc.	1—1 (0—0)
Laromet București	— Azotul Slobozia	0—3 (0—1)
T. M. București	— Șoimii TAROM Buc.	1—0 (1—0)
Dinamo Slobozia	— Electronica București	1—1 (0—1)

(Corespondenți: O. Guțu, M. Ion, N. Tokacek, N. Stoean, D. Daniel, G. Rosner, Gh. Burlea și I. Matei).

1. Triumf București	12	8	2	2	24—12	18
2. Voința București	12	7	3	2	27—7	17
3. Flacăra roșie București	12	6	4	2	17—13	16
4. I.O.R. București	12	5	5	2	19—13	15
5. Olimpia Giurgiu	12	6	2	4	22—16	14
6. T. M. București	12	4	6	2	12—8	14
7. Tehnometal București	12	4	5	3	15—15	13
8. Sirena București	12	5	2	5	21—15	12
9. Electronica București	12	5	2	5	13—11	12
10. Azotul Slobozia	12	4	4	4	17—22	12
11. Unirea Tricolor Buc.	12	3	5	4	21—14	11
12. Laromet București	12	4	3	5	16—19	11
13. Șoimii TAROM București	12	4	2	6	17—17	10
14. Dinamo Slobozia	12	2	4	6	11—27	8
15. Argeșul Mihăilești	12	3	1	8	13—35	7
16. Sportul ICMA Ciorogîrla	12	0	2	10	8—29	2

Etapa viitoare: T. M. București — Olimpia Giurgiu, Azotul Slobozia — I.O.R. București, Șoimii TAROM București — Voința București, Argeșul Mihăilești — Sirena București, Triumf București — Laromet București, Sportul ICMA Ciorogîrla — Dinamo Slobozia, Electronica București — Unirea Tricolor București, Tehnometal București — Flacăra roșie București.

SERIA A VI-A

Cetatea Tr. Măgurele	— Cimentul Fieni	0—0
Unirea Drăgășani	— Răsăritul Caracal	1—0 (1—0)
Vulturii Cîmpulung M.	— Dacia Pitești	0—0
ROVA Roșiori	— Automatica Alexandria	3—0 (3—0)
Textilistul Pitești	— Progresul Corabia	0—0
Chimia Găești	— Chimia Tr. Măgurele	2—0 (0—0)
Petrolul Tîrgoviște	— ARO Cîmpulung Muscel	3—0 (0—0)
Petrolul Videle	— Recolta Stoicănești	2—0 (1—0)

(Corespondenți: D. Gruia, F. Denghel, D. Rădulescu, T. Negulescu, A. Momete, S. Frățilescu, M. Avanu și V. Panțu).

1. Răsăritul Caracal	12	6	3	3	17—10	15
2. Rova Roșiori	12	7	0	5	22—12	14
3. Progresul Corabia	12	6	2	4	22—12	14
4. Automatica Alexandria	12	5	4	3	16—12	14
5. Chimia Găești	12	5	4	3	16—14	14
6. Chimia Tr. Măgurele	12	5	3	4	19—14	13
7. Dacia Pitești	12	4	5	3	20—16	13
8. Vulturii Cîmpulung	12	5	3	4	14—11	13
9. Petrolul Tîrgoviște	12	5	3	4	13—11	13
10. Cetatea Tr. Măgurele	12	4	5	3	9—15	13
11. Textilistul Pitești	12	4	3	5	11—13	11
12. Cimentul Fieni	12	3	4	5	14—20	10
13. Recolta Stoicănești	12	4	2	6	16—23	10
14. Unirea Drăgășani	12	2	5	5	10—23	9
15. Petrolul Videle	12	3	2	7	12—17	8
16. ARO Cîmpulung	12	2	4	6	12—20	8

Etapa viitoare: Răsăritul Caracal — Textilistul Pitești, Automatica Alexandria — Cetatea Tr. Măgurele, Petrolul Tîrgoviște — Recolta Stoicănești, Unirea Drăgășani — Vulturii Cîmpulung, Dacia Pitești — Petrolul Videle, ARO Cîmpulung — Cimentul Fieni, Progresul Corabia — Chimia Găești, Chimia Tr. Măgurele — ROVA Roșiorii de Vede.

SERIA A VII-A

Petrolul Țicleni	— Victoria Călan	1—2 (1—1)
Minerul Lupeni	— MEVA Drobeta Tr. Sev.	2—0 (1—0)
Steagul r. Plenița	— Cimentul Tg. Jiu	1—0 (0—0)
C.I.L. Drobeta Tr. Sev.	— Metalurgistul Sadu	1—0 (0—0)
Știința Petroșani	— A.S. Victoria Craiova	1—0 (1—0)
C.F.R. Craiova	— Progresul Strehaia	1—1 (1—0)
F.O.B. Balș	— Metalul Topleț	4—1 (1—0)
Energia Rovinari	— Dunărea Calafat	0—0

(Corespondenți: B. Manole, I. Cotescu, I. Julea, P. Manafu, S. Băloi, T. Ștefănescu, L. Măgureanu și N. Gherguș).

1. Dunărea Calafat	12	7	2	3	13—7	16
2. Victoria Călan	12	7	2	3	17—13	16
3. Steagul roșu Plenița	12	7	1	4	20—13	15
4. Energia Rovinari	12	5	5	2	16—12	15
5. Minerul Lupeni	12	6	3	3	16—13	15
6. F.O.B. Balș	12	6	1	5	22—13	13
7. Cimentul Tg. Jiu	12	5	3	4	18—9	13
8. Progresul Strehaia	12	5	3	4	16—17	13
9. C.F.R. Craiova	12	5	3	4	16—19	13
10. MEVA Drobeta Tr. Severin	12	5	2	5	10—12	12
11. C.I.L. Drobeta Tr. Severin	12	5	2	5	13—18	12
12. A. S. Victoria Craiova	12	3	3	6	14—15	9
13. Metalul Topleț	12	4	1	7	18—24	9
14. Metalurgistul Sadu	12	3	3	6	12—19	9
15. Știința Petroșani	12	4	0	8	16—17	8
16. Petrolul Țicleni	12	2	0	10	9—25	4

Etapa viitoare: Știința Petroșani — F.O.B. Balș, Metalurgistul Sadu — Steagul roșu Plenița, A.S. Victoria Craiova — Minerul Lupeni, Victoria Călan — C.F.R. Craiova, Progresul Strehaia — Petrolul Țicleni, MEVA Drobeta Tr. Sev. — Energia Rovinari, Dunărea Calafat — C.I.L. Drobeta Tr. Sev., Cimentul Tg. Jiu — Metalul Topleț.

SERIA A VIII-A

A.S. Bocșa	— Metalul Oțelu Roșu	2—0 (1—0)
Strungul Arad	— Gloria Arad	1—0 (1—0)
Electromotor Tim.	— Unirea Tomnatic	0—0
Minerul Moldova N.	— Minerul Ghelar	1—0 (0—0)
Dacia Orăștie	— Minerul Teliuc	2—0 (1—0)
C.F.R. Simeria	— Progresul Timișoara	4—1 (2—0)
Constructorul Arad	— C.F.R. Caransebeș	2—0 (1—0)
Furnirul Deta	— Unirea Sinnicolaul M.	0—1 (0—1)

(Corespondenți: T. Țăranu, I. Ștefan, C. Crețu, P. Sumandan, B. Crețu, M. Munteanu, Șt. Iacob și P. Toma).

1. Minerul Moldova Nouă	12	8	1	3	21—10	17
2. Unirea Sinnicolaul Mare	12	7	1	4	24—18	15
3. C.F.R. Simeria	12	5	4	3	25—14	14
4. Minerul Ghelar	12	6	2	4	21—15	14
5. A.S. Bocșa	12	6	2	4	15—14	14
6. Dacia Orăștie	12	6	1	5	16—13	13
7. Metalul Oțelu Roșu	12	5	2	5	22—22	12
8. Unirea Tomnatic	12	5	2	5	9—13	12
9. Electromotor Timișoara	12	4	3	5	17—18	11
10. Progresul Timișoara	12	5	1	6	21—23	11
11. Strungul Arad	12	5	1	6	13—18	11
12. Constructorul Arad	12	4	3	5	17—22	11
13. Minerul Teliuc	12	4	2	6	23—14	10
14. Furnirul Deta	12	4	2	6	7—25	10
15. C.F.R. Caransebeș	12	3	3	6	8—15	9
16. Gloria Arad	12	3	2	7	10—20	8

Etapa viitoare: Minerul Ghelar — Furnirul Deta, Unirea Tomnatic — A.S. Bocșa, C.F.R. Caransebeș — Metalul Oțelu Roșu, Dacia Orăștie — Constructorul Arad, Strungul Arad — C.F.R. Simeria, Minerul Teliuc — Electromotor Timișoara, Unirea Sinnicolaul Mare — Minerul Moldova Nouă, Progresul Timișoara — Gloria Arad.

SERIA A IX-A

Soda Ocna Mureș	— Crișana Sebiș	2—0 (2—0)
Unirea Alba Iulia	— Dermata Cluj	1—0 (0—0)
Minaur Zlatna	— Unirea Dej	0—2 (0—1)
Minerul Bihor	— Constr. Alba Iulia	2—0 (0—0)
Tehnofrig Cluj	— Aurul Brad	1—0 (1—0)
Arieșul Cîmpia Turzii	— Someșul Beclean	1—0 (0—0)
Recolta Salonta	— Metalul Aiud	1—1 (0—0)
C.I.L. Gherla	— Cimentul Turda	1—0 (1—0)

(Corespondenți: A. Verdeș, I. Filipescu, N. Băișan, M. Domițian, E. Fehervari, P. Tonea, Gh. Cotrău și A. Sabo).

1. Unirea Dej	12	8	1	3	31—12	17
2. Metalul Aiud	12	6	4	2	23—6	16
3. Aurul Brad	12	7	0	5	24—17	14
4. Soda Ocna Mureș	12	6	2	4	22—15	14
5. Cimentul Turda	12	6	2	4	14—11	14
6. Recolta Salonta	12	5	3	4	11—10	13
7. Crișana Sebiș	12	4	4	4	13—14	12
8. Minerul Bihor	12	5	2	5	13—22	12
9. Constructorul Alba Iulia	12	4	3	5	15—17	11
10. Minaur Zlatna	12	5	1	6	10—13	11
11. C.I.L. Gherla	12	5	1	6	21—26	11
12. Arieșul C. Turzii	12	4	3	5	10—16	11
13. Dermata Cluj	12	4	2	6	12—12	10
14. Unirea Alba Iulia	12	4	2	6	12—18	10
15. Tehnofrig Cluj	12	4	1	7	13—19	9
16. Someșul Beclean	12	2	3	7	11—27	7

Etapa viitoare: Metalul Aiud — Unirea Alba Iulia, Unirea Dej — Soda Ocna Mureș, Someșul Beclean — Tehnofrig Cluj, Aurul Brad — Arieșul C. Turzii, Minerul Bihor — C.I.L. Gherla, Crișana Sebiș — Cimentul Turda, Constructorul Alba Iulia — Minaur Zlatna, Dermata Cluj — Recolta Salonta.

SERIA A X-A

Rapid Jibou	— Oașul Negrești	4—0 (1—0)
Voința Carei	— Unirea Zalău	2—1 (1—1)
Bradul Vișeu	— Minerul Baia Sprie	0—3 (0—1)
Victoria Zalău	— Topitorul Baia Mare	8—0 (0—0)
Minerul Băița	— C.I.L. Sighetu Marmației	2—2 (2—1)
Gloria Baia Mare	— Bihoreana Marghita	1—1 (1—1)
Someșul Satu Mare	— Minerul Baia Borșa	3—1 (2—0)
Măgura Simleul Silv.	— Minerul Sunculuș	nedisputat

(Corespondenți: B. Marcel, E. Herman, A. Ghilezan, M. Bonțoiu, V. Miclea, V. Săsăranu, Z. Kovacs și T. Topan).

1. Someșul Satu Mare	12	8	1	3	26—12	17
2. Minerul Baia Sprie	12	7	3	2	15—4	17
3. Bihoreana Marghita	12	6	4	2	20—13	16
4. Unirea Zalău	12	6	4	2	16—5	16
5. CIL Sighetu Marmației	12	6	3	3	20—15	15
6. Gloria Baia Mare	12	3	6	3	15—14	12
7. Topitorul Baia Mare	12	4	3	5	17—17	11
8. Rapid Jibou	12	4	3	5	17—19	11
9. Minerul Baia Borșa	12	4	2	6	15—15	10
10. Voința Carei	12	4	2	6	15—20	10
11. Minerul Băița	12	3	4	5	11—20	10
12—13. Minerul Sunculuș	11	3	3	5	14—19	9
Oașul Negrești	12	3	3	6	17—22	9
14. Bradul Vișeu	12	4	1	7	13—20	9
15. Măgura Simleu	11	3	3	5	10—22	9
16. Victoria Zalău	12	3	3	6	15—28	9

Etapa viitoare: Topitorul Baia Mare — Bradul Vișeu, C.I.L. Sighet — Victoria Zalău, Minerul Borșa — Măgura Simleu, Oașul Negrești — Bihoreana Marghita, Voința Carei — Gloria Baia Mare, Rapid Jibou — Minerul Sunculuș, Unirea Zalău — Someșul Satu Mare, Minerul Baia Sprie — Minerul Băița.

SERIA A XI-A

Hebe Singeorz Băi	— Carpați Covasna	0—1 (0—1)
Forestierul Tg. Sec.	— Minerul Rodna	8—0 (3—0)
Avîntul Reghin	— Viitorul Gheorghieni	2—1 (2—0)
Unirea Sf. Gheorghe	— Minerul Bălan	1—1 (1—0)
Lacul Ursu Sovata	— Oltul Sf. Gheorghe	2—4 (0—3)
Chimica Tîrnăveni	— Viitorul Tg. Mureș	3—2 (1—2)
Unirea Cristuru Sec.	— Foresta Bistrița	3—1 (1—0)
Mureșul Toplița	— A.S. Miercurea Ciuc	1—2 (1—2)

(Corespondenți: O. Nechiti, L. Bucs, C. Tinca, Gh. Briotă, A. Fekete, I. Ducan, Z. Pap și V. Coșarcă).

1. Oltul Sf. Gheorghe	12	9	2	1	31—13	20
2. Chimica Tîrnăveni	12	9	2	1	31—13	20
3. Viitorul Gheorghieni	12	7	2	3	26—15	16
4. A. S. Miercurea Ciuc	12	7	2	3	20—10	16
5. Avîntul Reghin	12	7	2	3	22—14	16
6. Forestierul Tg. Secuiesc	12	6	2	4	27—18	14
7. Carpați Covasna	12	5	2	5	15—15	12
8. Unirea Sf. Gheorghe	12	4	2	6	19—18	10
9. Unirea Cristuru Secuiesc	12	4	2	6	17—21	10
10. Viitorul Tg. Mureș	12	4	2	6	18—26	10
11. Minerul Bălan	12	3	3	6	10—13	9
12. Lacul Ursu Sovata	12	4	1	7	18—26	9
13. Minerul Rodna	12	4	1	7	21—35	9
14. Foresta Bistrița	12	2	4	6	14—23	8
15. Mureșul Toplița	12	2	4	6	14—28	8
16. Hebe Singeorz Băi	12	2	1	9	8—34	5

(Meciul Viitorul Tg. Mureș — Viitorul Gheorghieni — din etapa a X-a — nedisputat din cauza terenului impracticabil, a fost omologat cu 0—3).

Etapa viitoare: Viitorul Tg. Mureș — Lacul Ursu Sovata, A.S. Miercurea Ciuc — Unirea Sf. Gheorghe, Minerul Bălan — Hebe Singeorz Băi, Minerul Rodna — Unirea Cristur, Foresta Bistrița — Avîntul Reghin, Oltul Sf. Gheorghe — Mureșul Toplița, Viitorul Gheorghieni — Chimica Tîrnăveni, Carpați Covasna — Forestierul Tg. Secuiesc.

SERIA A XII-A

Lotrul Brezoi	— C.F.R. Sighișoara	2—1 (1—1)
C.I.L. Blaj	— Carpați Mîrșa	3—1 (1—1)
Chimia Or. Victoria	— Metalul Copșa Mică	3—0 (2—0)
C.S.U. Brașov	— Oltul Rm. Vîlcea	1—0 (1—0)
Chimistul Rm. Vîlcea	— Textila Sebeș	2—0 (1—0)
Precizia Săcele	— I.C.I.M. Brașov	1—0 (0—0)
Vitrometan Mediaș	— U.P.A. Sibiu	3—0 (1—0)
Torpedo Zărnești	— Textila Cisnădie	2—0 (1—0)

(Corespondenți: I. Zidaru, I. Ion, Gh. Matei, G. Lorac, P. Giornoiu, V. Secăreanu, R. Zamfir și C. Chiriac).

1. Chimia orașul Victoria	12	5	5	2	18—7	15
2. C.S.U. Brașov	12	7	0	5	18—13	14
3. C.I.L. Blaj	12	6	1	5	16—13	13
4. C.F.R. Sighișoara	12	6	1	5	14—12	13
5. Vitrometan Mediaș	12	6	1	5	15—15	13
6. Textila Cisnădie	12	6	1	5	14—15	13
7. Chimistul Rm. Vîlcea	12	5	3	4	9—10	13
8. I.C.I.M. Brașov	12	5	2	5	14—8	12
9. Lotrul Brezoi	12	6	0	6	10—10	12
10. Metalul Copșa Mică	12	5	2	5	11—11	12
11. Precizia Săcele	12	5	2	5	9—12	12
12. U.P.A. Sibiu	12	4	4	4	9—15	12
13. Textila Sebeș	12	5	1	6	16—14	11
14. Torpedo Zărnești	12	4	3	5	9—7	11
15. Carpați Mîrșa	12	3	3	6	13—21	9
16. Oltul Rm. Vîlcea	12	3	1	8	9—16	7

Etapa viitoare: Carpați Mîrșa — Chimistul Rm. Vîlcea, Oltul Rm. Vîlcea — Chimia Victoria, I.C.I.M. Brașov — C.I.L. Blaj, Textila Sebeș — Torpedo Zărnești, Vitrometan Mediaș — C.S.U. Brașov, U.P.A. Sibiu — Lotrul Brezoi, Textila Cisnădie — Metalul Copșa Mică, C.F.R. Sighișoara — Precizia Săcele.

LOTO-PRONOSPORT

REZULTATELE TRAGERII „LOTERIA ÎN OBIECTE" DIN 11 NOIEMBRIE 1973

EXTRAGEREA I: Cîștigă cîte un autoturism „Trabant 601" toate biletele cu numărul: 079.589

EXTRAGEREA a II-a: Cîștigă premii în obiecte în valoare de cîte 25.000 lei toate biletele cu numărul: 306.098

EXTRAGEREA a III-a: Cîștigă premii în obiecte în valoare de cîte 10.000 lei toate biletele cu numărul: 425.038

EXTRAGEREA a IV-a: Cîștigă premii în obiecte în valoare de cîte 5.000 lei toate biletele cu terminația: 26.720.

EXTRAGEREA a V-a: Cîștigă premii în obiecte în valoare de cîte 2.000 lei toate biletele cu terminația: 22.248

EXTRAGERILE a VI-a, a VII-a, a VIII-a, a IX: Cîștigă premii în obiecte în valoare de cîte 1.000 lei toate biletele cu terminațiile: 89.496; 60.895; 47.829; 37.043.

EXTRAGERILE a X-a, a XI-a, a XII-a și a XIII-a: Cîștigă premii în obiecte în valoare de cîte 500 lei toate biletele cu terminațiile: 2.621; 1.372; 4.573; 2.616;

EXTRAGERILE a XIV-a, a XV-a, a XVI-a, a XVII-a, a XVIII-a și a XIX-a: Cîștigă premii în obiecte în valoare de cîte 250 lei toate biletele cu terminațiile: 4.842; 8.843; 7.794; 5.589; 9.761; 0910

EXTRAGERILE a XX-a, XXI-a, XXII-a, XXIII-a: Cîștigă premii în obiecte în valoare de cîte 150 lei toate biletele cu terminațiile: 245; 739; 479; 707.

EXTRAGEREA a XXIV-a: Cîștigă premii în obiecte în valoare de cîte 100 lei toate biletele cu terminația: 84

Depunerea biletelor cîștigătoare se va face pînă la data de 27 noiembrie 1973 orele 13.00 la orice agenție proprie Loto-Pronosport. Cîștigătorii care domiciliază în localități în care nu funcționează nici o agenție Loto-Pronosport, vor trimite biletele pînă la data de 27 noiembrie 1973 (Data Poștei) în plic cu valoare declarată, la Centrala LOTO-PRONOSPORT, din București, Calea Victoriei 9, căsuța poștală 102.

PREMIILE TRAGERII PRONOEXPRES DIN 7 NOIEMBRIE 1973:

Extragerea I Categ. I: 1 variantă 10% a 100.000 lei; a 2-a: 1 variantă 50% a 26.589 lei 1 variantă 25% a 13.295 lei și 4 variante 10% a 5.318 lei; a 3-a: 9,80 a 6.240 lei; a 4-a: 43,80 a 1.396 lei; a 5-a: 103,90 a 589 lei; a 6-a: 3.532,55 a 40 lei.

REPORT CATEGORIA 1: 554.017 lei.

Extragerea a II-a: Categ. A: 1 variantă 10% a 100.000 lei; B: 16,45 a 4.259 lei; C: 41,85 a 1.674 lei; D: 1.693,70 a 60 lei; E: 118,10 a 200 lei; F: 2.331,75 a 40 lei.

REPORT CATEGORIA A: 55.758 lei.

Premiul de 100.000 lei de la categ. 1, jucat pe o variantă 10% a revenit participantului NECULAESCU VASILE din comuna Moțăeni, jud. Dîmbovița, iar cel de la categoria A, a revenit participantului SCINTEE ADRIAN din București.

Rubrică redactată de LOTO-PRONOSPORT

Joi și simbătă, la Timișoara

O DUBLĂ PARTIDĂ ROMÂNIA - CEHOSLOVACIA LA HANDBAL MASCULIN

Palpitantul „serial" al handbalului masculin, în care rolurile principale sînt... jucate de cele mai bune formații din lume, continuă într-un ritm trepidant, oferind amatorilor de sport spectacole excelente, chiar dacă este vorba doar de partide de verificare în vederea apropiatei ediții a campionatului mondial. Sau, poate, tocmai pentru că întîlnirile din această perioadă au un rol atît de important dobîndesc un caracter decisiv, cunoscut fiind faptul că multe, foarte multe elemente tinere doresc să obțină un loc (definitiv, dacă este posibil...) în reprezentativele țărilor cu justificate aspirații la un loc pe podiumul competiției pentru titlul suprem.

Un interesant episod al serialului de care am vorbit **va avea loc, joi și simbătă, la Timișoara, unde se vor confrunta selecționatele României și Cehoslovaciei,** ale căror cele mai recente performanțe, într-o întrecere oficială de amploare, sînt medaliile de argint la J. O. pentru oaspeți și cele de bronz pentru reprezentanții noștri. Dacă, însă, ne aruncăm o privire în palmaresul campionatelor mondiale de handbal, vom observa imediat că atît **handbaliștii români (de trei ori laureați și o dată ocupanți ai locului III),** cît și cei **cehoslovaci (o dată medaliile de aur — 1967, Suedia; de două ori cele de argint — 1958, R. D. G. și 1961, R. F. G.; de două ori locul III — 1954 Suedia și 1964, Cehoslovacia)** au dominat în ultimii ani întrecerile pentru titlul suprem, viitorii noștri oaspeți înregistrînd într-o singură împrejurare o surprinzătoare „cădere" (C. M. din 1970, Franța, unde au ocupat locul VII !). Imediat, însă, ei s-au redresat, avînd la conducerea tehnică a echipei un nou antrenor în persoana lui **Jiri Vicha,** cu care au ocupat — după cum am arătat — locul secund la J.O. de la München. Este vorba, deci, de o dispută între două formații puternice, cu excelente calități de ordin tehnic și tactic, capabile să ofere o întrecere de toată frumusețea. Ultima confruntare dintre aceste două echipe a avut loc în vara acestui an, în cadrul turneului internațional de la Martin, și s-a încheiat cu victoria handbaliștilor români: 19—12 (9—4). Atunci însă, selecționata cehoslovacă nu a putut beneficia de aportul a 2—3 dintre jucătorii săi de bază **(Benes, Satrapa, Skara),** componenți ai formației Dukla Praga, aflată în plină perioadă de pregătire pentru Spartachiada armatelor prietene.

Pentru cele două partide de la Timișoara, ambele găzduite de moderna sală Olimpia, antrenorul Jiri Vicha va dispune de întregul său lot, opunînd selecționatei noastre, aflată de cîteva zile în orașul de pe malurile Begăi, o formație echilibrată, cu o apreciabilă capacitate de finalizare. Iată, de altfel, componența echipei oaspe, așa cum a fost comunicată federației noastre de specialitate (între paranteze, numărul de selecționări): **Pavelka** (17) și **Sedivec** (17) — portari, **Beneș** (109, **Ctvrnik** (3), **Dobes** (debutant), **Haber** (73), **Hanzl** (27), **Jarry** (69), **Konecny** (105), **Krepindl** (82), **Papiernik** (7), **Andrei Lukosik** (66), **Satrapa** (56), **Skara** (42). Cei mai mulți jucători ai lotului provin de la echipele Dukla Praga (4) și Skoda Plsen (4).

Cele două jocuri România—Cehoslovacia vor fi conduse de un cuplu de arbitri din Iugoslavia, alcătuit din **Milan Valcici** și **Vlado Simanovici.** Partidele încep, atît joi, cît și simbătă, la ora 19,30.

MECIURI INTERNAȚIONALE DE HANDBAL

BUENOS AIRES, 12 (Agerpres). — Selecționata masculină de handbal a S.U.A. s-a calificat în turneul final al campionatului mondial, care se va desfășura în luna februarie a anului viitor în R.D. Germană. În meciul de calificare susținut la Buenos Aires, handbaliștii americani au întrecut cu scorul de 19—17 (8—11) reprezentativa Argentinei.

MUNCHEN, 12 (Agerpres). — Turneul internațional feminin de handbal desfășurat în localitatea vest-germană Solingen a fost cîștigat de reprezentativa Iugoslaviei, care a terminat neînvinsă competiția, totalizînd 6 puncte. Pe locurile următoare s-au clasat echipele Cehoslovaciei — 4 puncte, Danemarcei — 2 puncte și R.F. Germania — zero puncte. În ultima zi a turneului, selecționata Iugoslaviei a învins cu scorul de 13—8 (7—5) formația R.F. Germania, iar echipa Cehoslovaciei a dispus cu 16—13 (9—6) de formația Danemarcei.

SOFIA, 12 (Agerpres). — La Sofia s-a disputat meciul retur dintre echipa locală Lokomotiv și formația M.A.I. Moscova, contînd pentru optimile de finală ale „Cupei campionilor europeni" la handbal masculin. Au cîștigat gazdele cu scorul de 21—20 (12—13). Învingătoare în primul joc cu 28—21, echipa sovietică s-a calificat pentru sferturile de finală ale competiției.

ȘASE BOXERI ROMÂNI EVOLUEAZĂ ÎN SPANIA

Răspunzînd invitației federației de box din Spania, o delegație sportivă a clubului Steaua va participa la o serie de meciuri internaționale alături de pugiliștii țării gazdă, în mai multe localități. Au făcut deplasarea următorii șase boxeri, în ordinea categoriilor: **Constantin Gruescu, Dinu Condurat, Gheorghe Ciochină, Petre Anton, Ștefan Stroe** și **Alec Năstac.** Sportivii români sînt însoțiți de antrenorul **Ion Chirlac.**

SPORTUL ÎN LUME

ÎN SEMIFINALA C.C.E. DE LA PALERMO

POLOIȘTII DE LA RAPID BUCUREȘTI VOR DA UN VERITABIL EXAMEN DE MATURITATE

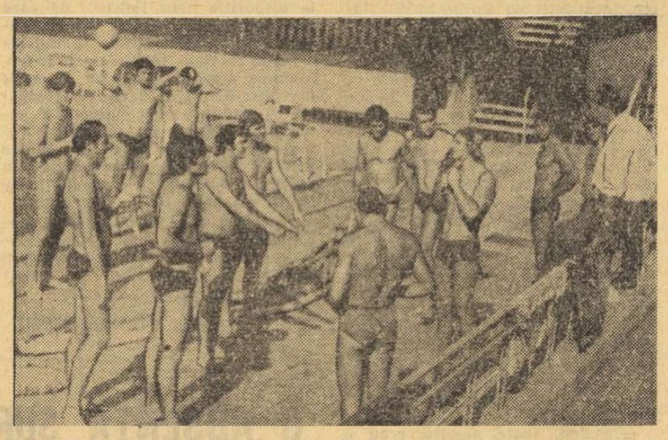

Poloiștii feroviari și antrenorul lor C. Vasiliu înaintea unei ședințe de pregătire

Foto: D. NEAGU

Cei 11 poloiști de la **Rapid București,** care vor fi prezenți în semifinalele **Cupei campionilor europeni,** competiție aflată la cea de a XI-a ediție, părăsesc astăzi Capitala, plecînd la **Palermo.** În noua piscină acoperită din marele oraș sicilian se vor desfășura, între 15 și 18 noiembrie, partidele primei grupe semifinale, turneu care reunește campioanele Ungariei **(O.S.C. Budapesta),** Italiei **(Cannottieri Napoli),** Cehoslovaciei **(Ruda Hvezda Kosice),** Suediei **(S.K.K. Stockholm)** și cea a României din 1972. Cea de a doua grupă va fi găzduită de bazinul Banjica din **Belgrad,** unde se vor întrece **Partizan Belgrad, M.G.U. Moscova, De Meuwen** (Olanda), **Ethnikos Pireu** și **T.S.K.A. Septemvrisko Zname Sofia.** Ca și la ediția precedentă, primele două clasate din fiecare serie se vor califica în turneul final, programat la Moscova, în luna decembrie.

Feroviarii bucureșteni s-au antrenat zilnic în săptămîna trecută, avînd în cîteva rînduri ca sparringparteneri pe jucătorii de la Dinamo, iar duminică dimineață au susținut și un joc oficial de verificare (pentru „Cupa Municipiului București") în compania actualilor campioni ai țării. Echipa pregătită de C. Vasiliu s-a mișcat destul de bine în cele 4 reprize, și-a creat numeroase situații favorabile, dar a ratat foarte mult. Antrenorul feroviarilor continuă, însă, să fie optimist în ceea ce privește evoluția formației sale la Palermo, cunoscînd puterea de mobilizare a elevilor săi în meciuri decisive.

Cu ce șanse se prezintă „7"-le bucureștean în această rundă siciliană a competiției? Specialiștii afirmă că doar trei din cele 5 formații prezente au șanse de calificare, dar, după părerea noastră, cunoscînd realele potențe ale rapidiștilor, fiecare meci se anunță dificil. **O.S.C. Budapesta** are în alcătuirea sa pe celebrul **Istvan Szivos** și, alături de el, pe internaționalii **Andras Bodnar** și **Ferenc Konrad III,** care — împreună cu mai tinerii **Kovacs, Hamori** și **Vindisch** — alcătuiesc o echipă redutabilă. În grupa preliminară de la Londra, **O.S.C.** și **Rapid** au furnizat o partidă echilibrată, poloiștii maghiari obținînd victoria în extremis, printr-un gol marcat în ultimul minut (4—3).

Cannottieri Napoli, formația pregătită de fostul internațional **Fritz Denerlein,** este o altă favorită a turneului de la Palermo. Napolitanii au produs anul acesta marea surpriză, întrecînd pe Recco, echipa lui **Eraldo Pizzo,** care a cucerit fără întrerupere „10 scudetto" în ultimii 11 ani. Echipa lor este alcătuită din jucători tineri ca **Lignano, Forti, Parisio, De Crescenzo IV, De Crescenzo II, D'Urso, Notarangelo, Criscuolo, Pirone, D'Angelo** și **Scotti.** Ultimii doi au făcut parte și din „Squadra azzurra" la C.M. de la Belgrad. **Ruda Hvezda Kosice** și **S.K.K. Stockholm** (a participat la turneul final din 1971) nu mai au nevoie de prezentări speciale, întrucît ele se confundă cu reprezentativele țărilor respective.

Programul meciurilor — fiecare echipă va susține într-una din zilele turneului cîte două partide — va fi cunoscut abia miercuri seara, cînd și arbitrii neutri ce vor oficia în cele 10 meciuri.

Adrian VASILIU

NUME NOI ÎN PATINAJUL ARTISTIC INTERNAȚIONAL

PRAGA, 12 (Agerpres). — La Praga s-a desfășurat un concurs internațional de patinaj artistic la care au participat sportivi și sportive din Canada, U.R.S.S., S.U.A., Finlanda, Polonia, **România,** Franța, Cehoslovacia și alte țări. Proba individuală masculină s-a încheiat cu victoria patinatorului cehoslovac Frantisek Pehar — 163,36 p urmat de americanul Neal Santes — 166,36 p și canadianul Robert Rubens — 163,87 p. Concurentul român **Mircea Ion** s-a situat pe locul 17, cu 131,68 p. Concursul feminin a fost cîștigat de canadiana Lynn Nightingale cu 172,04 p. Au urmat-o în clasament Wendy Burge (S.U.A.) — 164,3 p și Dianne de Leeuwe (Olanda) — 159,759 p.

A LUAT SFÎRȘIT TURNEUL DE TENIS DE LA SYDNEY

MELBOURNE, 12 (Agerpres). — Au luat sfîrșit întrecerile turneului internațional de tenis desfășurat la Sydney în cadrul „Marelui Premiu F.I.L.T.". În ultima finală disputată — cea a probei de dublu bărbați —, australienii Rod Laver și John Newcombe i-au învins cu 6—2, 7—5 pe compatrioții lor Ken Rosewall și Mal Anderson. În partida pentru locurile 3—4 ale probei de simplu, Ken Rosewall a dispus cu 4—6, 6—3, 6—0 de Phil Dent.

MARELE PREMIU — F. I. L. T.

Cu două săptămîni înainte de încheierea circuitului de turnee pentru Marele Premiu—F.I.L.T., continuă lupta strînsă pentru locurile 7 și 8, ultimele care asigură prezența la „Turneul campionilor" (Boston, 3—9 decembrie). Celelalte locuri fruntașe par a-și fi desemnat posesorii...

1.	**I. NASTASE** (România)	578 p
2.	**T. Okker** (Olanda)	418 p
3.	**J. Newcombe** (Australia)	407 p
4.	**M. Orantes** (Spania)	348 p
5.	**J. Kodes** (Cehoslovacia)	295 p
6.	**J. Connors** (S.U.A.)	293 p
7.	**S. Smith** (S.U.A.)	239 p
8.	**T. Gorman** (S.U.A.)	210 p
9.	**N. Pilici** (Iugoslavia)	202 p
10.	**A. Ashe** (S.U.A.)	191 p

În această săptămînă, penultima: Wembley (cat. B) și open-ul neo-zeelandez (cat. C). Start — 15 noiembrie — și la Johannesburg, pentru ultimul turneu de categoria A.

Cu prilejul unui concurs atletic desfășurat la Medellin (Columbia), campionul olimpic și deținătorul recordului mondial în proba de aruncare a suliței, sportivul vest-german Klaus Wolfermann — în imagine — a terminat învingător cu performanța de 85 m. Sprintera vest-germană Elfgard Schittebhelm a cîștigat cursa de 100 m plat cu timpul de 12,2, iar compatriotul ei Klaus Ehl s-a situat pe primul loc în proba de 200 m, cu 21,8.

DINAMO BUCUREȘTI EVOLUEAZĂ ÎN C.C.E. LA LUPTE GRECO-ROMANE

Echipa de lupte greco-romane Dinamo București, multipla campioană a țării, pleacă azi la Atena unde, alături de campioanele Greciei, Suediei și, probabil, Elveției, va participa la întrecerile Cupei campionilor europeni. Din formația condusă de antrenorul **Dumitru Cuc** fac parte următorii: **I. Gibu** (cat. 48 kg), **Gh. Banda** (52), **N. Mareș** (57), **I. Păun** (62), **C. Virtosu** (68), **A. Popa** (74), **I. Enache** (82), **V. Fodorpataki** (90), **Gh. Dolipschi** (100) și **V. Dolipschi** (+100). Confruntările au loc în zilele de 15 și 16 noiembrie.

CAMPIONATE ȘI CUPE LA FOTBAL ÎN EUROPA

O fază din meciul Salgotarjàn — Pécs (1—1), *din campionatul Ungariei. În imagine, un atac al gazdelor la poarta echipei din Pécs, în care portarul Rapp este pus în dificultate.*

CEHOSLOVACIA (etapa a 12-a): Dukla Praga — Inter Bratislava 4—0; Slovan Bratislava — Sparta Praga 2—0; Slavia Praga — Zbrojovka Brno 1—1; ZVL Jilina — VSS Kosice 4—1; Tatran Prešov — A.C. Nitra 7—1; Skoda Plsen — Banik Ostrava 2—0; Sklo Union Teplice — Bohemians Praga 2—0. Clasament: 1. **Dukla Praga** — 17 p; 2. **Slovan Bratislava** — 16 p; 3. **Banik Ostrava** — 16 p.

R.D. GERMANĂ. Cîteva meciuri din optimile de finală ale „Cupei" (tur). Dynamo Dresda — Wismut Aue 2—1, Rot-Weiss Erfurt — Dynamo Berlin 2—1, F.C. Magdeburg — Vorwärts Frankfurt (Oder) 3—0, Chemie Lepzig — Stahl Riesa 1—2, Energie Cottbus — Lokomotive Dresda 1—0, F.K. Karl Marx-Stadt — Vorwärts Stralsund 2—0. Meciurile retur sînt programate la 17 noiembrie.

IUGOSLAVIA (etapa a 13-a): Olimpia Liubliana — Hajduk Split 1—1; Partizan Belgrad — Vojvodina Novi Sad 1—1; Proletar Zrenianin — Bor 1—0; F.C. Zagreb — Borac Banja Luka 0—0; Sloboda Tuzla — OFK Beograd 0—0; Velez Mostar — Dynamo Zagreb 2—0; Sarajevo — Radniki Niș 0—1; Celik Zenica — Steaua Roșie Belgrad 3—0; Vardar Skoplie — Zelezniciar Sarajevo 2—0. Clasament: 1. **Radniki Niș** — 18 p; 2. **Celik Zenica** — 17 p; 3. **Hajduk Split** — 16 p.

AUSTRIA (etapa a 15-a): Alpine Donawitz — ASK Linz 1—0; Rapid Viena — Austria Salzburg 3—1; Voest Linz — Eisenstadt 3—1; Sturm Graz — Austria Viena 2—1; Admira Wacker — Vorarlberg 2—1; Radenthein — Austria Klagenfurt 0—1; FC Vienna — Simmering 2—1; Wiener Sport Club — Wacker Innsbruck 0—6(!). Clasament: 1. **Wacker Innsbruck** — 24 p; 2. **Voest Linz** — 24 p; 3. **Austria Viena** — 20 p.

BELGIA (etapa a 9-a): Berchem — Antwerp 0—3; SK Lierse — Beveren 0—0; FC Liege — Cercle Bruges 2—1; Racing White Molenbeck — FC Malines 1—0; FC Bruges — Diest 1—0; Beringen — Standard Liege 0—0; St. Trond — Waregem 0—2; Anderlecht — Beerschot 3—0. Clasament: 1. **Racing White Molenbeck** — 14 p; 2. **Anderlecht** — 13 p; 3. **FC Malines** — 11 p.

FRANȚA (etapa a 15-a): FC Paris — Sochaux 2—3; Reims — Lens 3—1; Nantes — Lyon 1—2; St. Etienne — Nancy 6—0 (!); Strasbourg — Nisa 0—4; Bordeaux — Rennes 0—1; Nimes — Troyes 1—1; Metz — Marsilia 1—0; Monaco — Bastia 3—3; Angers — Sedan 4—0. Clasament: 1. **Nisa** — 24 p; 2. **St. Etienne** — 24 p; 3. **Lens** — 24 p.

ELVEȚIA (etapa a 9-a): Winterahur — Grasshoppers Zurich 0—4; Young Boys Berna — Chenois Geneva 0—1; Chaux de Fonds — Sion 1—0; Chiasso — St. Gall 3—1; Lausanne — Lugano 3—0; FC Basel — Servette Geneva 3—2; FC Zurich — Neuchatel 1—1. Clasament: 1. **FC Zürich** — 17 p; 2. **Neuchatel** — 14 p; 3. **Lausanne** — 12 p.

SPANIA (etapa a 10): Saragossa — Gijon 3—0; CF Barcelona — Atletico Bilbao 2—0; Malaga — Murcia 1—0; Oviedo — Granada 3—0; Atletico Madrid — Castellon 0—0; Valencia — Real Madrid 1—0; Las Palmas — Real Sociedad 1—0; Santander — Celta Vigo 1—1; Elche — Espanol Barcelona 0—0. Clasament: 1. **Valencia** — 14 p; 2. **Malaga** — 13 p; 3. **Atletico Madrid** — 11 p.

OLANDA (turul II al „Cupei"): Telstar — MVV Maastricht 1—0 (după prelungiri); FC Utrecht — Heracles 4—1; PSV Eindhoven — Vitesse 2—0; NEC Nijmegen — Amersfort 1—0; Haarlem — Az '67 Alkmaar 1—2 (după prelungiri); Nac Breda — Go Ahead Deventer 4—2; FC den Bosch — FC den Haag 2—0; Graafschap — Groningen 1—2 (după prelungiri). Partidele Roda — Ajax Amsterdam și Heerenveen — Feynoord Rotterdam au fost amînate.

RUGBYUL ROMÂNESC A CUCERIT O POZIȚIE AVANSATĂ

(Urmare din pag 1)

totul pe energie, fără prea mult discernămînt. Astăzi, iată, au dat dovadă în multe ocazii de o mare luciditate, au desfășurat o remarcabilă activitate tehnică și mai ales tactică".

De unde se vede, am adăuga noi, și mîna celor doi pricepuți antrenori, **Petre Cosmănescu** și **Valeriu Irimescu,** care vor încerca, desigur, multe alte lucruri interesante în viitorul apropiat.

Postolache, „eroul meciului", îmi mărturisea că este afectat de înfrîngerea care ne-a copleșit pe toți, în ultimele minute ale partidei. Progresele în joc el le-a pus pe seama bunei pregătiri asigurate echipei.

Iată cîteva reflecții care au darul de a ne bucura, într-un fel, fără însă a ne duce la pierderea lucidității...

PRESA FRANCEZĂ RELEVĂ ÎN UNANIMITATE:

„ROMÂNII SÎNT ÎN MARE PROGRES!"

PARIS 12 (prin telex). Pentru a fi sinceri, dintru început, trebuie să mărturisim că rezultatul partidei de la Valence a surprins întreaga Franță. A doua zi, însă, presa franceză era unanimă: **jucătorii români meritau, cel puțin în egală măsură ca cei francezi, să obțină victoria.** Chiar dacă acum nu mai trebuie să insistăm asupra încercării foarte discutabile acordată de arbitrul irlandez d'Arcy, în finalul meciului, aripei Bertranne, vom recunoaște că **selecționata României s-a arătat într-un mare progres.** În „Le Monde", **Jean Lacouture** scrie: **„Nu am de ce să regret voiajul la Valence, pentru că am văzut o excelentă echipă, aceea a românilor, cu suflu foarte bun și un joc ordonat, care a refuzat să se rezume, ca în trecut, numai la încercările de contracarare a jocului adversarilor, luîndu-și de această dată suficiente responsabilități în atac și, în plus, relevînd în rîndurile sale un jucător de excepție, cel cu nr. 8, Postolache".** În „L'Equipe", **Denis Lalane** consideră că **„românii știu în momentul de față suficient rugby pentru a da nemeritatei lor înfrîngeri sensul unei victorii..." Daniel Peressini,** de la „l'Humanité", subliniază: **„Condiția fizică ireproșabilă și bagajul tehnic matur demonstrate pe stadionul „Champerlière", au permis jucătorilor români să efectueze frumoase acțiuni în mișcare, la nivelul tuturor liniilor".**

Să-l mai citîm și pe **Jean Denis,** de la „Le Figaro", după care **„în cursul ultimelor șase întîlniri ale sale cu echipa României, «15»-le Franței n-a avut niciodată în față adversari de o asemenea tărie, care au știut să se apare și în același timp să atace, în egală măsură, foarte bine".**

În ceea ce ne privește, socotim că rugbyștii români au trecut în partida de duminică foarte aproape de o mare victorie. Este păcat, însă, că ei suferă încă de un complex de inferioritate în acțiunile ofensive, lucru care se traduce prin loviturile de picior de urmărire ale lui Nicolescu, mai ales că, în prima repriză, Dragomirescu, printr-o deschidere magistrală, a arătat drumul care ar trebui urmat. Nu ne rămîne, deci, decît să apreciem la adevărata sa valoare jocul excelent al înaintașilor români, în care s-au detașat „travaliul" excepțional al lui **Postolache,** ca și calitățile jucătorului de linia a doua, **Dumitru,** pe care nu-l cunoșteam pînă la această partidă.

Pe scurt, selecționata României a produs aici o impresie foarte favorabilă. Nu știm prea bine dacă această evoluție excelentă trebuie pusă în principal la activul noilor antrenori Petre Cosmănescu și Valeriu Irimescu. Oricum ar fi, apreciem această evoluție ca foarte promițătoare și sperăm din inimă ca ea să fie continuată...

ROBERT BARRAN
redactor șef la „Miroir du Rugby"

S-A RELUAT CAMPIONATUL UNIONAL DE HOCHEI PE GHEAȚĂ

MOSCOVA, 12 (Agerpres). — Campionatul unional de hochei pe gheață a fost reluat cu disputarea a trei partide. Lidera clasamentului, formația Aripile Sovietelor Moscova, s-a deplasat la Gorki, unde a învins cu scorul de 6—3 (5—2, 0—0, 1—1) echipa locală Torpedo. Dinamo Moscova a întrecut la limită: 3—2 (1—0, 0—2, 2—0) pe Dinamo Riga, iar Himik Voskresensk a terminat la egalitate: 3—3 (2—1, 1—0, 0—2) pe teren propriu cu formația TSKA.

TELEX • TELEX • TELEX • TELEX

La Coimbra s-a desfășurat primul meci dintre echipa locală Academica și formația Union Garant Ehgartner Viena, contînd pentru primul tur al „Cupei campionilor europeni" la baschet feminin. Baschetbalistele portugheze au terminat învingătoare cu scorul de 65—62 (25—33). Cîștigătoarea acestei întîlniri va juca în turul II cu formația Politehnica București. În cadrul competiției similare masculine, echipa Akademik Sofia a surclasat, pe teren propriu, cu 112—53 (48—23) echipa „Berkane" din Maroc.

■

La Madrid, în cadrul „Cupei Cupelor", la volei masculin, s-au întîlnit, în primul lor meci formațiile Real Madrid și Stade Français. La capătul unui joc echilibrat, voleibaliștii francezi au obținut victoria cu scorul de 3—2 (15—10, 11—15 10—15, 15—9, 15—11).

■

Turul ciclist al Mexicului (rezervat rutierilor amatori) a continuat cu etapa a 6-a, desfășurată în circuit la Guadalajara. Victoria a revenit italianului Salvatore Ghisellini, cronometrat pe distanța de 78 km cu timpul de 1h51:01. L-au urmat Raul Alcantara (Brazilia) — 1h51:48 și Mario Nuffio (Guatemala) — 1h51:49. În clasamentul general individual continuă să conducă elvețianul Werner Fretz, urmat la 36 de secunde de cubanezul Carlos Cardet.

■

Concursul internațional de călărie de la Geneva a debutat cu o probă de obstacole, în care victoria a revenit sportivului francez Jerome Chabrol. Învingătorul, care a concurat cu calul „Allegro", a parcurs traseul cu 12 obstacole în 53,3, fiind urmat de Nelly Manoinelli (Italia) — pe „Ambassador" — 55,6 și Hartwig Steenken (R. F. Germania) pe „Erle" — 56,8.

■

După 72 de ore de întreceri, în cursa ciclistă de șase zile, care se dispută pe velodromul acoperit din München, continuă să conducă perechea olandeză Pijnen — Duyndam cu 130 puncte. Îi urmează cuplurile Renz — Schulze (R.F. Germania) — 100 puncte, Kemper (R.F. Germania) — Gilmore (Australia) și Sercu (Belgia) — Bugdahl (R.F. Germania).

■

După disputarea a trei runde, în turneul internațional de șah care se desfășoară la Nalinac Beach (Filipine) conduc marii maeștri Bent Larsen (Danemarca) și Bora Ivkov (Iugoslavia) cu cîte 2½ p. Îi urmează Kavalek — 2 p. Tatai și Cardoso — 1½ p etc. În runda a treia, Ivkov l-a învins pe Torre, Larsen pe Ardijansah, iar Kavalek a cîștigat la Quinteros.

■

În localitatea norvegiană Bergen s-a desfășurat un concurs de gimnastică la care, alături de cei mai buni sportivi norvegieni, au participat și gimnaștii sovietici Ludmila Savina și Aleksandr Ulianov. Concursul feminin a fost cîștigat de Ludmila Savina cu 36,45 p, urmată de Jill Schou — 35,60 p și Unni Holman — 34,30 p. La masculin, victoria a revenit lui Aleksandr Ulianov — 54,30 p, secundat de Eddie Pedersen — 52,10 p.

CARBURANȚII ȘI SPORTUL

Marcel Hansenne, fost atlet și gazetar de elită, a găsit în „l'Equipe" formularea potrivită, exprimînd-o printr-o întrebare: nu cumva duminica va deveni, prin forța împrejurărilor, ziua consacrată exercițiului fizic ?"

Medaliatul Jocurilor Olimpice din 1948, herald al atletismului și al sportului în cea mai bună accepție a cuvîntului, se transformă, de nevoie, și în propagandist al sportului de masă (care în țara sa poartă numele „sportul pentru toți"). Oricît de incredibil ar părea, circumstanța aceasta bizară o datorăm... penuriei de combustibil care pare să marcheze viața economică a lumii.

Într-adevăr, în tot mai multe știri, ce afluează ca o cascadă în ultima vreme, se menționează cu precădere intensificarea măsurilor restrictive, luate în numeroase țări, în vederea combaterii penuriei petroliere, care, pe zi ce trece, își accentuează efectele.

Printre măsurile cele mai frecvent întîlnite, în vederea economisirii combustibilului, se află: raționalizarea utilizării vehiculelor motorizate, limitarea vitezei de circulație pe șosele și în interiorul centrelor urbane. Implicațiile unor asemenea măsuri în lupta împotriva „risipei de combustibil" acoperă zone vaste și nu în ultimul rînd cea a sportului, după cum se va vedea.

Olanda, care pare să fi dat, în Europa, semnalul bătăliei pentru austeritate, a hotărît ca duminicile să nu mai circule nici un automobil particular. Fotografii recente ne arată, în plin Amsterdam, trecînd pe lîngă benzinăriile închise, o mulțime de pietoni, de bicicliști, ba chiar și amatori de călărie. Japonia a preluat parcă ideea, decizînd închiderea benzinăriilor duminică și decretînd interzicerea circulației vehiculelor particulare pe autostrăzi. Concomitent, auto-service-urile vor fi închise duminica și în zilele de sîrbătoare. În Italia se preconizează închiderea benzinăriilor în zilele de simbătă și duminică, precum și triplarea taxelor pe autostrăzi în zilele de sîrbătoare. În Marea Britanie, în eventualitatea raționalizării, se vorbește despre limitarea distanțelor pe care automobilele vor avea voie să le parcurgă într-o lună la 200 de mile (320 km). De asemenea — ca și în Statele Unite, de altfel — se preconizează limitarea vitezei autoturismelor la 50 de mile (80 km) pe oră. În Portugalia, automobiliștii nu vor mai putea să cumpere decît cantități maxime de 20 de litri de benzină.

Exemplele ar putea firește continua, dar trebuie să ne grăbim a explica cititorilor noștri ce legătură au toate acestea cu... sportul. Ei bine, atunci cînd se stringe tot mai mult robinetul „risipei energetice" — pentru a folosi expresia unui confrate — înseamnă că, de voie, de nevoie, tot mai mulți automobiliști amatori sau amatori de transport pe patru roți vor trebui să-și revizuiască programele de sfîrșit de săptămînă, luînd în considerare cu totul alte mijloace de agrement, de refacere fizică.

Iată un moment foarte propice în campania de propagare a sportului de masă. Știm din proprie noastră experiență cît de puțină mișcare fac în fond cei ce pleacă cu automobilul în week-end sau cei ce nu coboară din autocar convinși că beneficiază de toate avantajele turismului. Știm, pe de altă parte, cît de mult bine face oricui mersul pe jos, mersul pe bicicletă, ba chiar și călăritul, fără a mai vorbi de orice fel de practică sportivă în aer liber. Iată, așadar, pornind de la înțelegerea deosebitei importanțe pe care o are economisirea carburanților, un subiect de largă meditație și acțiune pentru toți factorii din lumea sportului, interesați în răspîndirea exercițiilor fizice, pe orice cale, spre beneficiul și sănătatea oamenilor.

Victor BANCIULESCU

COMENTARIUL SĂPTĂMÎNII

C. M. ÎN ACTUALITATE

● După cum anunță agenția TASS, Federația de fotbal a U.R.S.S. a cerut ca meciul retur de la 21 noiembrie contînd pentru turneul final al Campionatului mondial între echipele chiliană și sovietică să se joace pe teritoriul unei țări terțe, deoarece sportivii sovietici nu pot să joace în momentul de față pe stadionul din Santiago, care a fost loc de detenție pentru patrioți. Federația de fotbal a U.R.S.S. a protestat împotriva faptului că F.I.F.A. susține în continuare ca meciul retur să se joace la Santiago.

● Săptămîna aceasta vor fi cunoscute alte echipe care se vor califica în turneul final al C.M. Reprezentativa Bulgariei nu are nevoie decît de un rezultat egal la Sofia, cu formația Ciprului, ca și Olanda în partida cu Belgia, care va avea loc la Amsterdam. Un alt joc decisiv la Hong-kong: al treilea meci Australia — Coreea de Sud (pînă acum, 0—0 și 2—2).

● În vederea partidei decisive de la Amsterdam, dintre Olanda și Belgia, care va desemna formația ce va participa la faza finală a competiției, federația olandeză de specialitate a alcătuit următorul lot de jucători: **Heinz Stuy, Piet Schrijvers** (portari); **Wim Surbier, Barry Hulshoff, Ruud Krol, Aad Mansveld, Wim Jansen** (fundași); **Van Hanegem, Gerrie Muhren, Arie Haan** (mijlocași); **Piet Keizer, Johnnie Rep, Rob Rensenbrinck, Willy Brokamp** și **Johan Cruyff** (atacanți).

Redacția și administrația: București, str. Vasile Conta nr. 16; telefoane: centrală 11.10.05, secția corespondenți 11.51.09, interurban 72 și 286; telex: sportrom bue. 180. Tiparul „I. P. „Informația", București 40.368

PROLETARI DIN TOATE ŢARILE UNIŢI-VĂ!

Sportul

ZIAR AL CONSILIULUI NAŢIONAL PENTRU EDUCAŢIE FIZICĂ ŞI SPORT

Anul XXIV — Nr. 7594 | 4 PAGINI 30 BANI | Miercuri 14 noiembrie 1973

ŞEDINŢA COMITETULUI EXECUTIV AL C. C. AL P. C. R.

În ziua de 13 noiembrie 1973, a avut loc şedinţa Comitetului Executiv al C.C. al P.C.R., prezidată de tovarăşul Nicolae Ceauşescu, secretar general al Partidului Comunist Român.

La şedinţă au luat parte ca invitaţi membri ai guvernului, şefi ai unor instituţii centrale, activişti de partid şi de stat.

Comitetul Executiv a luat în discuţie analiza şi propunerile cu privire la principalele probleme ale dezvoltării energetice în Republica Socialistă România şi măsurile de economisire a combustibililor şi energiei electrice. Pe marginea analizei şi propunerilor prezentate au luat cuvîntul numeroşi vorbitori, membri ai Comitetului Executiv şi reprezentanţi ai unor ministere economice.

În încheierea discuţiilor la acest punct de pe ordinea de zi, a luat cuvîntul tovarăşul NICOLAE CEAUŞESCU.

Pe baza analizei prezentate şi a concluziilor tovarăşului Nicolae Ceauşescu, Comitetul Executiv a adoptat o hotărîre cu privire la principalele probleme ale dezvoltării energetice în Republica Socialistă România şi măsurile de economisire a combustibililor şi energiei electrice, care se dă publicităţii separat.

Comitetul Executiv a ascultat o informare prezentată de tovarăşul Nicolae Ceauşescu, secretar general al Partidului Comunist Român, cu privire la poziţia României faţă de conflictul din Orientul Mijlociu şi contribuţia sa la soluţionarea acestuia.

Comitetul Executiv a luat cunoştinţă cu vie satisfacţie de activitatea intensă, multilaterală desfăşurată de conducerea partidului şi a statului, de secretarul general al partidului, tovarăşul Nicolae Ceauşescu, din primul moment al izbucnirii ostilităţilor din octombrie a.c., în vederea încetării imediate a conflictului şi trecerii fără întîrziere la o reglementare politică care să asigure statornicirea unei păci drepte, trainice în această zonă a lumii. Prin declaraţiile oficiale şi luările de poziţie din cuvîntările rostite de tovarăşul Nicolae Ceauşescu în această perioadă, prin mesajele adresate de preşedintele Consiliului de Stat conducătorilor de state şi guverne, prin propunerile şi iniţiativele întreprinse, în spiritul poziţiei consecvente a partidului şi statului nostru, România şi-a adus, şi în acest caz, o contribuţie activă în direcţia găsirii căilor de rezolvare politică a situaţiei din Orientul Mijlociu.

Apreciind în mod deosebit promptitudinea cu care s-a acţionat pentru atingerea acestor ţeluri, Comitetul Executiv a dat o înaltă apreciere aportului personal al secretarului general al partidului, tovarăşul Nicolae Ceauşescu la elaborarea şi promovarea consecventă a poziţiei României, la iniţiativele luate de ţara noastră.

Ultimul conflict a demonstrat că este necesară aplicarea consecventă a rezoluţiei din noiembrie 1967 a Consiliului de Securitate, care să ducă la retragerea trupelor israeliene din teritoriile arabe ocupate, la recunoaşterea şi garantarea suveranităţii naţionale şi a integrităţii teritoriale a tuturor statelor din zonă, la reglementarea problemei populaţiei palestiniene în conformitate cu aspiraţiile ei legitime.

Desfăşurarea evenimentelor, semnarea acordului pentru consolidarea încetării focului, au confirmat, încă o dată, justeţea politicii ţării noastre, a stăruinţelor sale în vederea rezolvării conflictului pe cale politică.

Comitetul Executiv a apreciat că în prezent există premise favorabile pentru a se ajunge la o reglementare definitivă a conflictului şi a stabilit ca România să-şi aducă şi în viitor contribuţia pentru consolidarea încetării focului, pentru dezangajare militară, creîndu-se astfel condiţiile începerii lucrărilor conferinţei de pace, care să ducă la soluţionarea pe cale politică a problemelor complexe ale regiunii şi la lichidarea pentru totdeauna a conflictului.

Comitetul Executiv consideră că la această conferinţă, sub egida O.N.U., alături de părţile direct implicate, trebuie să participe şi alte state — mari, mijlocii şi mici — de pe diferite continente şi îndeosebi din Europa şi Africa, care doresc şi pot aduce o contribuţie constructivă la instaurarea unei păci drepte şi trainice în Orientul Mijlociu.

În spiritul răspunderii faţă de destinele lumii contemporane, România socialistă va continua să acţioneze, pe toate căile, cu aceeaşi perseverenţă ca şi pînă acum, pentru reinstaurarea liniştii în Orientul Mijlociu, pentru statornicirea unor raporturi noi de încredere şi colaborare, în această zonă geografică, astfel încît popoarele care trăiesc aici să-şi poată concentra eforturile mersului lor înainte pe calea dezvoltării independente, economice şi sociale — ceea ce corespunde intereselor cauzei păcii şi destinderii în Orientul Mijlociu, şi în întreaga lume.

În continuare, Comitetul Executiv a aprobat propunerile privind reducerea preţurilor de producţie şi livrare la unele maşini agricole, precum şi îmbunătăţirea sistemului de reglementare a stocurilor de materiale şi produse, corelate cu problemele de plan.

Comitetul Executiv a hotărît să convoace Plenara Comitetului Central al Partidului Comunist Român în ziua de 28 noiembrie 1973.

În încheiere, Comitetul Executiv a rezolvat unele probleme ale activităţii curente.

PIONIERIA ŞI SPORTUL

Cine face sport: CLASA sau ECHIPA?

Demaraj prea puţin convingător în activitatea sportivă a elevilor din clasele III-VIII, la nivelul nucleului mişcării sportive şcolare

Hotărîrea Plenarei Comitetului Central al P.C.R. din 28 februarie — 2 martie, cu privire la dezvoltarea continuă a educaţiei fizice şi sportului precizează printre altele ca **„şcoala să-şi îndeplinească în întregime rolul ce-l are în sistemul educaţiei fizice şi sportului, situînd pe prim plan promovarea gimnasticii, atletismului, turismului şi înotului"**. Evident, în funcţie de condiţiile de care dispune fiecare unitate şcolară în parte.

Ca să se ajungă aici, există o serie de modalităţi intermediare pe care tot Hotărîrea le precizează, atunci cînd arată că şcolile şi facultăţile **„vor organiza cu regularitate, în afara orelor de învăţămînt şi la sfîrşit de săptămînă, în taberele şcolare şi studenţeşti, campionate şi competiţii interne pe clase, şcoli, ani de studii, facultăţi, crosuri de masă, marşuri, excursii şi drumeţii, precum şi alte activităţi sportive cu o largă sferă de cuprindere"**.

Trebuie subliniat că în materie de sport, organizaţiile de pionieri au avut şi au posibilitatea de a acţiona, punînd în lumină toată fantezia copiilor, pasiunea lor recunoscută pentru mişcare. De foarte multe ori, cadrele didactice, instructorii şi comandanţii instructori n-au făcut altceva decît să coordoneze acţiuni izvorite din masa „cravatelor roşii", aşa cum ne-au relevat constatările făcute în detaşamente şi unităţi de pionieri din municipiul Timişoara sau din judeţele Dolj şi Neamţ.

În cele ce urmează, ne propunem — pentru început — să tratăm un aspect al problemei, evident cel mai important, acela al vieţii sportive a clasei, a detaşamentului de pionieri. Vom folosi, într-o primă etapă, exemple oferite de cîteva şcoli generale din Capitală, cu precădere a acelora care beneficiază de o bază materială pentru practicarea sportului...

Nici un campionat la nivelul clasei!

Şcoala generală „Vasile Alecsandri" din sectorul 7. Discutăm cu prof. **Eugenia Popa**, comandant instructor al unităţii de pionieri. Interlocutoarea noastră ne rezumă acţiunile întreprinse în prima lună din acest trimestru, mai multe drumeţii şi excursii cu şcoala sau cu grupuri de clase, de detaşamente. Sport propriu-zis? Volei, duminică 14 octombrie, cu participarea unor echipe reprezentînd clasele a VII-a. **Evident, o situaţie, care nu putea satisface, chiar dacă ne aflăm la început de an, cînd pe alocuri mai există operaţiuni de organizare. Mai mult, chiar, limitîndu-ne investigaţia la una din clase, a V-a C, la care dirigintă este o profesoară de educaţie fizică, Gabriela Gogiltan, constatările n-au fost mai fructuoase. Prof. Gogiltan a fost prezentă la numeroase acţiuni sportive organizate pe sector** (cu dovezi concrete), **a căutat să atragă în activităţi de mişcare echipele şcolii, dar mai puţin ne-a convins prin ceea ce a realizat, pînă acum, pe planul detaşamentului, de altfel lesne de atras în sport avînd şi un efectiv foarte mic: 24 de elevi şi eleve. Un campionat pe detaşament la atletism sau măcar o probă din această disciplină, meciuri la un joc sportiv, pe grupe de elevi? Nimic din toate acestea. Evident, ne aflăm aproximativ la jumătatea trimestrului;** dar ce păcat, timpul atît de prielnic sportului în aer liber din septembrie şi octombrie n-a fost prea mult valorificat!...

Turism şi excursii cu toată unitatea. Dar atletism sau jocuri sportive?

Şcoala generală nr. 19 din sectorul 1. Prof. **Teodor Dumitraşcu**, comandantul instructor al unităţii de pionieri ne vorbeşte pe larg despre drumeţiile organizate cu copiii — cea mai reuşită fiind cea de la Muzeul satului (circa 12 km) — despre alte proiecte privind drumeţiile şi excursiile, toate la fel de frumoase, împletite cu lecţii de istorie şi geografie, pentru cunoaşterea trecutului de luptă al popo-

Tiberiu STAMA

(Continuare în pag. a 3-a)

Săptămîna viitoare la Cluj, una din cele mai echilibrate competiţii ale handbalului masculin mondial

A XIV-a ediţie a „TROFEULUI CARPAŢI"

- Cele mai bune patru echipe din lume în confruntare directă
- Ultimele verificări ale handbaliştilor români la Timişoara, cu selecţionata Cehoslovaciei

Fază din meciul România — Iugoslavia, disputat în trecuta ediţie a „Trofeului Carpaţi" şi cîştigat de oaspeţi (17—15). Bine angajat de Gaţu, Stöckl *plonjează şi înscrie pe lîngă Lazarevici, Horvat şi Lavrnici.*
Foto: Paul ROMOŞAN

Reintrînd în circuitul său obişnuit (după o scurtă alternanţă a ritmurilor, provocată de organizarea în 1972 a J.O. în timpul verii), această prestigioasă competiţie internaţională care este „TROFEUL CARPAŢI" programează întrecerile sale din nou toamna, mai precis săptămîna viitoare, în moderna şi spaţioasa Sală a sporturilor din Cluj. De fapt, este vorba de cea de a XIV-a ediţie a întrecerii rezervată echipelor masculine, a cărei importanţă se amplifică în mod evident prin aceea că ea premerge o nouă ediţie a luptei pentru titlul de campioană a lumii (februarie 1974).

Lesne de bănuit, deci, interesul cu care sînt aşteptate aprigele şi echilibratele confruntări de la Cluj, **unde vor fi prezente cele mai bune reprezentative masculine de handbal din lume.** Nu exagerăm cu nimic în acest sens dacă spunem că spectatorii clujeni se pot considera mai fericiţi din acest punct de vedere decît, spre exemplu, amatorii de handbal din R. D. Germană, ţară care va găzdui în februarie campionatul mondial. Facem aceste aprecieri, deoarece la Cluj, timp de aproape o săptămînă, se vor înfrunta cele mai autentice forţe ale handbalului masculin mondial, neexistînd jocuri la concurenţă, spectatorii avînd, aşadar posibilitatea să vadă TOTUL. Se va spune, poate, că, totuşi, „Trofeul Carpaţi" este o întrecere cu caracter amical şi că, în consecinţă, nu va purta amprenta decisivelor confruntări din cadrul unui campionat mondial. Este adevărat. Dar, să nu uităm, că aflîndu-se în dispută directă cele mai bune patru formaţii din lume (Iugoslavia, România, R. D. Germană şi Uniunea Sovietică), echipe a căror frumoasă, însă aprigă rivalitate sportivă este bine cunoscută, lupta pentru întîietate şi, mai ales,

Călin ANTONESCU

(Continuare în pag. a 2-a)

Astă-seară, în 16-imile Cupei cupelor la baschet,

STEAUA LUPTĂ PENTRU CALIFICARE, ÎNTÎLNIND PE HELSINGIN K. T.

Se aplică, pentru prima dată, modificarea regulamentului cu privire la aruncările libere

Sezonul autumnal internaţional baschetbalistic din Capitală se inaugurează astăzi, cînd se dispută în sala Floreasca, la ora 18,30 (în deschidere, la ora 17 partida Dinamo — C.S.U. Galaţi în cadrul campionatului naţional), meciul Steaua—Helsingin Kisa Toverit, în 16-imile ediţiei a 8-a a Cupei cupelor. Amintind că în primul joc, la Helsinki, victoria a revenit sportivilor finlandezi numai cu 78—75, înclinăm să credem că baschetbaliştii bucureşteni vor obţine astăzi un succes la o diferenţă mai mare de trei puncte şi se vor califica în faza următoare a competiţiei, în care caz ar urma să întîlnească (la 29 noiembrie în deplasare, la 6 decembrie la Bucureşti) pe învingătoarea dintre Paisley B. C. (Scoţia) şi B.B.C. Spartak—Pepsi (Luxemburg).

În vederea acestei partide, steliştii s-au pregătit cu asiduitate atît în sala proprie (sîmbătă şi duminică), cît şi la Floreasca (luni şi marţi), insistînd asupra sistemelor de apărare (deficitare în întrecerea de la Helsinki), contraatacurilor şi preciziei aruncărilor la coş. În legătură cu ultimul capitol, amintim că în acest meci se aplică ultima modificare a regulamentului, care prevede ca, după comiterea a cîte 10 faulturi (în fiecare repriză), greşelile personale să fie sancţionate cu două aruncări la coş. Ceea ce înseamnă că importanţa eficienţei aruncărilor libere a devenit şi mai mare decît pînă acum, putînd fi decisivă. Să sperăm, însă, că Steaua îşi va depăşi adversara printr-un joc complet, combativ şi eficace, aşa cum a făcut în sezonul trecut, cînd a înregistrat succese de prestigiu asupra unor echipe redutabile, ca Juventud Badalona, Jugoplastika Split, Racing Ford Anvers şi Maccabi Ramat Gan.

FORMAŢII, ARBITRI

STEAUA (între paranteze, numărul de pe tricou şi talia): **Tarău** (4—1,98), **Baciu** (6—1,80), **Savu** (7—1,91), **Pîrşu** (8—1,84), **Cernat** (9—1,94), **Poleanu** (10—1,90), **Dumitru** (12—1,86), **Oczelak** (13—2,01), **Posa** (14—2,00), **Ioneci** (15—1,97).

HELSINGFR KISA TOVERIT: Honkanen (4—1,84), **Kannisto** (5—2,16), **Liimo** (6—1,94), **K. Lievonen** (8—1,78), **Pitkänen** (9—1,96), **Finneman** (10—1,84), **Surojegin** (11—1,90), **Laento** (12—1,85), **Laivuori** (13—1,94), **T. Lievonen** (14—1,80), **Muurinen** (15—1,90).

Arbitri: B. Stoicev (Bulgaria) şi **G. Tsolakidis** (Grecia).

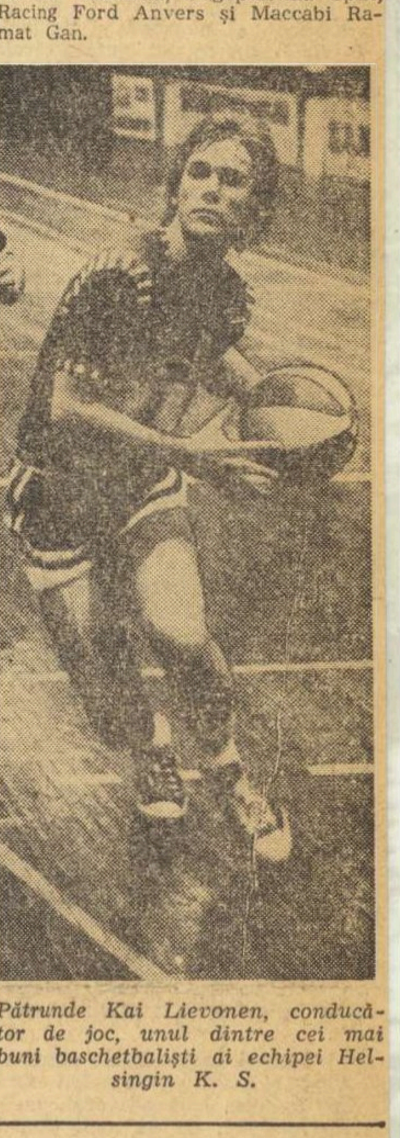

Pătrunde Kai Lievonen, conducător de joc, unul dintre cei mai buni baschetbalişti ai echipei Helsingin K. S.

A IV-a ediţie a competiţiei a constituit un mare succes organizatoric

„CRITERIUL TINERETULUI" a prilejuit afirmarea a numeroşi boxeri de perspectivă

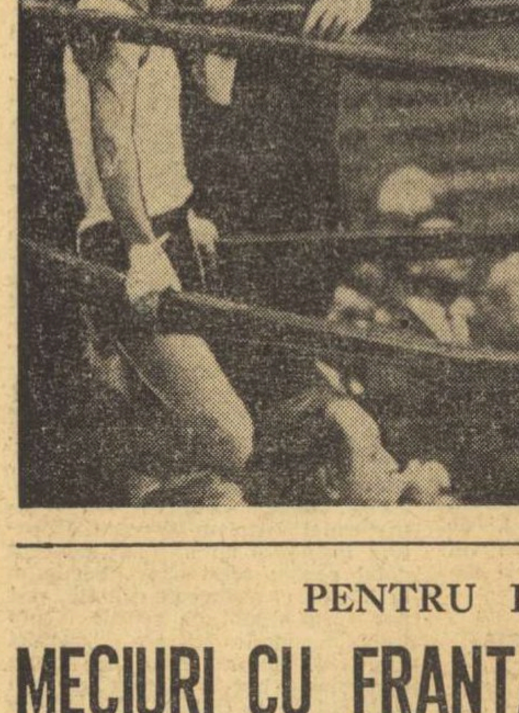

Ion Gavrilă (Voinţa Buzău) — una dintre revelaţiile „Criteriului tineretului" la box de la Galaţi asistat de antrenorul său Dumitru Marin

Foto: V. BAGEAC

Timp de aproape o săptămînă, oraşul Galaţi a reunit în Palatul sporturilor pe toţi aspiranţii la un loc în reprezentativa de box a României, ce urmează să participe, anul viitor, la campionatele europene de tineret, de la Kiev. În cele şase reuniuni organizate în cadrul competiţiei „Criteriul tineretului" au evoluat aproape 80 de tineri boxeri, cei mai buni dintre cei ce n-au depăşit încă vîrsta junioratului. În aceste condiţii, întrecerile ne-au oferit o trecere în revistă a întregului potenţial de care dispune sportul cu mănuşi din România la acest nivel.

Referindu-ne la modul de organizare trebuie să remarcăm eforturile organelor locale care au asigurat condiţii optime de desfăşurare acestui important concurs. În acelaşi timp, considerăm necesar să apreciem favorabil noua formulă de desfăşurare a turneului, pe care am susţinut-o încă de la iniţierea ei. Permiţînd unui număr mai mare de concurenţi să participe la aceste întreceri, organizatorii celei de a IV-a ediţii a „Criteriului tineretului" au găsit o soluţie optimă de stabilire a ierarhiilor valorice la toate categoriile şi, aşa cum anticipam, a permis afirmarea unor pugilişti necunoscuţi, dar bine dotaţi pentru acest sport.

Admiţînd numai cîte patru boxeri la fiecare categorie, forul de specialitate ar fi fost obligat să efectueze o selecţie a concurenţilor pe criterii mai puţin obiective, alegîndu-i pe cei mai buni patru pe baza rezultatelor anterioare. Or, întrecerile de la Galaţi au demonstrat că această ierarhizare prealabilă n-ar fi corespuns realităţii în toate cazurile. Pe ringul din Palatul sporturilor gălăţean au apărut multe talente noi, aproape necunoscute colegiului de antrenori, care au răsturnat pronosticurile specialiştilor, unii dintre ei reuşind să pătrundă în lotul naţional ce urmează să înceapă pregătirile în vederea competiţiei continentale de anul viitor. Pentru aceste considerente, noua formulă organizatorică a celei de a IV-a ediţii a „Criteriului tineretului" a fost unanim apreciată favorabil.

Un fapt pozitiv şi demn de remarcat este cel al răspîndirii geografice a secţiilor care au prezentat elemente foarte bine dotate pentru sportul de performanţă. În afara unor centre puternice care ne-au obişnuit, în ultimii ani, ca reprezentanţii lor să fie mereu în rîndul fruntaşilor în întrecerile juniorilor, ca Brăila, Galaţi, Cluj, Braşov şi, bineînţeles, Bucureşti, de data a-

Mihai TRANCA

(Continuare în pag. a 2-a)

Cum am cîştigat, cum am pierdut!

SPORTIVII DESPRE EI ÎNŞIŞI, DESPRE VICTORIILE ŞI ÎNFRÎNGERILE LOR

Bogată în manifestări sportive interne şi internaţionale, săptămîna care a trecut a adus sportivilor noştri bucuria unor victorii îndelung pregătite. Au fost însă şi cazuri cînd nereuşita a produs — lor, antrenorilor şi înflăcăraţilor suporteri — insatisfacţie. Despre aceste momente ne vorbesc sportivii la rubrica dedicată lor.

GIMNASTICĂ

DAN GRECU (Dinamo): „ÎMI PROPUN SĂ-MI PERFECŢIONEZ EXERCIŢIUL LA INELE"

DAN GRECU (Dinamo Bucureşti): „Finalele de la Piteşti mi-au adus cîteva succese deosebite. Mă bucură, mai ales, faptul că am reuşit să cîştig pentru a doua oară consecutiv titlul de campion absolut al ţării, performanţă care mă onorează. Aveam oarecari temeri în legătură cu deznodămîntul acestor întreceri, deoarece ştiam că Mircea Gheorghiu manifestă o formă deosebită, iar starea sănătăţii mele nu era dintre cele mai bune. Totuşi, atît la exerciţiile impuse, cît şi la cele liber alese, am evoluat fără greşeli mari, ceea ce a făcut ca în final să obţin succesul mult dorit. Am apreciat cu satisfacţie progresul înregistrat de mulţi gimnaşti tineri din ţara noastră şi cred că în anii viitori disputa pentru titlurile republicane va fi mult mai echilibrată şi că ea va angrena un mai mare număr de gimnaşti. Sînt bucuros că în faţa publicului piteştean am putut să prezint exerciţiul meu la inele la un nivel care, în general, mă satisface şi-mi propun ca pe viitor să-l mai perfecţionez. Duminică, în finala pe aparate, nu m-am simţit prea bine, astfel că, spre a-mi menaja forţele pentru apropiata Dinamoviadă, s-a discutat chiar propunerea ca să nu iau startul în întrecere. Totuşi, la unele aparate am concurat (cu succes, cred eu), iar la altele a trebuit să renunţ, aşa cum s-a întîmplat la sărituri şi bară fixă".

TEODORA UNGUREANU (**Liceul de gimnastică oraşul Gheorghe Gheorghiu-Dej**): „Nu mă aşteptam să cîştig titlul de campioană republicană de junioare la maestre. Prezenţa unor sportive cu experienţă în competiţie mă determina să fiu reţinută, să nu mă gîndesc prea departe. Mă speriau mai ales exerciţiile impuse, cu care evoluam prima oară. Pînă la urmă, totul s-a terminat cu bine. Am realizat o mare victorie, care mă va stimula enorm în pregătirea mea viitoare. Deşi am numai 13 ani, înţeleg de pe acum foarte bine că marea performanţă se obţine cu eforturi considerabile şi cred că nu va surprinde pe nimeni faptul că zi de zi, sub conducerea antrenorilor mei, efectuez cîte patru ore de pregătire. Am avut şi două ratări în concurs, ceea ce mă determină să insist mai mult, în viitoarele antrenamente, pe repetarea celor mai grele elemente, spre a nu mai greşi. Mă afectează mult accidentul suferit înaintea prezentării exerciţiilor liber-alese din campionatul pe echipe, care mă obligă la un repaus forţat pe care nu-l doream".

BOX

ION GAVRILĂ (Voinţa Buzău): „ARBITRII L-AU PREFERAT PE STOENESCU"

PAUL DRAGU (Steaua): „Criteriul tineretului" este cea de-a doua mare competiţie la care am luat parte în acest an. Am reuşit să mă clasez pe primul loc la categoria mea. Astă-vară, la turneul „Prietenia" am ajuns în finală alături de **Turan Ruşit**, pe care îl cunoşteam foarte bine de la antrenamente şi l-am învins fără probleme. Să fiu sincer, nu m-am gîndit niciodată că aici, la Galaţi, voi avea de înfruntat un adversar mai

(Continuare în pag. a 2-a)

PENTRU PRIMĂVARA LUI 1974

MECIURI CU FRANŢA, BRAZILIA, CEHOSLOVACIA, ÎN PROGRAMUL REPREZENTATIVEI DE FOTBAL

Ca în fiecare an, calendarul competiţional internaţional pentru primăvara următoare se alcătuieşte, în liniile lui mari, toamna. Ne referim, îndeosebi, la jocurile amicale ale reprezentativelor naţionale, care trebuiesc corelate cu cele cuprinse în „programul" oficial, oricum anunţate mai din timp.

Primăvara lui '74, anul turneului final al C.M., nu cuprinde partide cu miză nici pe continentul nostru, nici în altă parte, fapt care duce la o sporire a concurenţei întru obţinerea unui „calendar convenabil".

Ferită, din păcate, de grijile „Weltmeisterschaftului", federaţia noastră de fotbal, este foarte interesată să realizeze pentru echipa naţională acele meciuri amicale internaţionale, absolut necesare în contextul pregătirii ei generale. Tratînd din timp cu forurile similare din alte ţări, F. R. Fotbal a şi perfectat pentru primăvară două asemenea întîlniri, ambele în deplasare:

cu **BRAZILIA**, la Rio de Janeiro, **la 17 aprilie**;

cu **CEHOSLOVACIA**, într-o localitate care va fi fixată ulterior, **la 24 iunie.**

Sînt avansate tratativele pentru un meci tot în deplasare, cu **FRANŢA**, pentru data de **23 martie**, confirmarea definitivă urmînd să se petreacă zilele acestea.

Singurul joc, acasă, al echipei reprezentative se va disputa **în luna mai,** în compania unuia dintre aceşti trei adversari: **GRECIA, BULGARIA** sau **IUGOSLAVIA.**

Pentru partea a II-a a programului calendarului internaţional, cel de toamnă, tratativele se vor purta în luna februarie, atunci cînd va fi cunoscută componenţa seriilor în Campionatul european, precum şi în preliminariile olimpice.

PREGĂTIREA OLIMPICĂ — OBIECTIV PRIORITAR

Unele măsuri adoptate în şedinţa de ieri a Biroului Executiv al C.N.E.F.S.

Ieri, Biroul Executiv al C.N.E.F.S. s-a întrunit în şedinţa lunară de lucru.

Analizînd materialele prezentate de F. R. Atletism şi coraportul colectivului de pregătire olimpică, Biroul Executiv al C.N.E.F.S. a hotărît, în vederea unei cît mai bune folosiri a forţelor umane şi materiale existente, concentrarea eforturilor, în mod prioritar, asupra pregătirii şi — totodată — a creşterii numărului acelor sportivi care dovedesc posibilităţi certe de a realiza performanţe prestigioase la J.O. din 1976.

În scopul unei mai bune organizări a pregătirii loturilor olimpice în anul viitor, Biroul Executiv a adoptat noile criterii de alcătuire a acestor loturi, pe grupe valorice, precum şi cifrele de control stabilite pentru fiecare ramură sportivă olimpică.

Biroul Executiv a aprobat, de asemenea, Regulamentul cu privire la clasificarea sportivilor din ţara noastră, care va fi dat publicităţii şi care urmează a intra în vigoare de la 1 ianuarie 1974.

Pe baza analizei efectuate de o subcomisie special creată în cadrul C.N.E.F.S. — împreună cu reprezentanţii unor federaţii şi consilii judeţene pentru educaţie fizică şi sport —, Biroul Executiv a aprobat propunerile de îmbunătăţire a sistemului de evidenţă şi de simplificare a unor formulare folosite în mişcarea noastră sportivă (caietul de evidenţă al asociaţiei sportive, centralizatorul activităţii asociaţiilor sportive, cererea de legitimare, fişa şi legitimaţia sportivului, cererea de transferare, cererea de afiliere).

În continuare, Biroul Executiv a rezolvat unele probleme ale activităţii curente.

În încheierea lucrărilor şedinţei Biroului Executiv, a luat cuvîntul tovarăşul general lt. **Marin Dragnea**, prim-vicepreşedinte al C.N.E.F.S., care, după ce a făcut o apreciere critică a rezultatelor obţinute de sportivii români în luna octombrie a.c., a subliniat necesitatea abordării şi rezolvării optime, cu deplină responsabilitate şi exigenţă, a tuturor problemelor legate de pregătirea olimpică, în vederea realizării obiectivului final — o comportare cît mai valoroasă a sportivilor români la Jocurile Olimpice din anul 1976, de la Montreal.

ALTE ASPECTE SURPRINSE LA FINALELE DE GIMNASTICĂ

● Mai multă atenție la programări: oboseala poate duce la accidente ● Maestre numai cu numele ● Exercițiilor impuse — mai multe ore de pregătire ● O propunere pentru federația de specialitate în legătură cu arbitrajul

Arătam în comentariul nostru precedent că programarea concomitentă a mai multor competiții cu caracter republican oferă specialiștilor un indiscutabil avantaj, posibilitatea urmăririi, în decursul cîtorva zile, a mai multor sportivi de diferite categorii de clasificare, de la cele inferioare pînă la maeștri, și stabilindu-se astfel cu mai multă ușurință direcțiile de orientare ale sportului respectiv. În ce privește finalele de gimnastică de la Pitești, este de reținut, însă, că acest avantaj are și o nouă latură. Este vorba de solicitarea unor eforturi considerabile din partea unor categorii de sportivi, programați să concureze de mai multe ori în numai cîteva zile. Este cazul, în primul rînd, al maestrelor junioare, aflate în concurs marți și miercuri în cadrul campionatului de juniori, și apoi vineri și sîmbătă, în campionatul pe echipe. Trebuie să recunoaștem, este un efort uneori peste puterile tinerelor sportive, și ne-am dat seama de acest lucru din evoluția de sîmbătă seară, cu programul liber ales, a echipei Liceului de gimnastică din orașul Gh. Gheorghiu-Dej. Aproape fără excepție, toate sportivele din echipa acestui liceu erau obosite și concurau sub nivelul real al valorii lor și, în general, al competiției de juniori. Este un aspect asupra căruia federația de specialitate trebuie să vegheze cu mai multă grijă, pentru că, se știe, oboseala poate duce foarte ușor și la accidente.

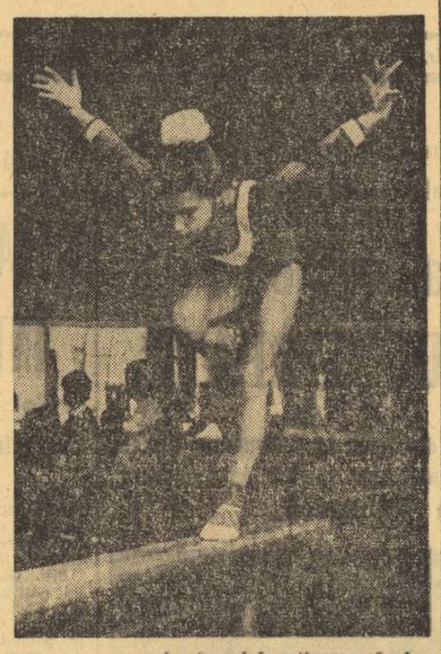

Pe bîrnă, Georgeta Gabor, într-o mișcare frumoasă, elegantă, sigură.

Foto: D. NEAGU

Am subliniat în relatările noastre, ca fapt pozitiv, prezența în finala campionatului feminin a multor echipe de maeștre, 11 la număr, deci 66 de gimnaste care aspiră la cea mai superioară categorie de clasificare. Din păcate, nu întotdeauna o echipă participantă la campionatul maeștrelor este alcătuită din veritabile maeștre. Unele fie că se prezintă la un nivel considerabil sub ceea ce se cere îndeobște la această categorie (și au fost asemenea cazuri și în acest campionat), altele fie că ignorează într-o prea mare măsură cerințele privitoare la greutatea optimă corporală, capitol de loc neglijabil în gimnastică. Acest din urmă aspect a dat mult de furcă juriului întrecerii feminine, astfel că a fost nevoie să se apeleze și la... cîntar. Aceasta pentru că, unele sportive din echipele C. S. Arad, I.E.F.S. sau Petrolul Ploiești aveau o greutate corporală considerabil mai mare decît cea optimă. În aceste condiții, nu trebuie să mai surprindă pe nimeni numeroasele căderi de pe aparate, ezitările, „bîlbîielile", ca să nu mai vorbim de imperfecțiunile tehnice de execuție sau de aspectul artistic al prezentării în concurs. Și cel mai concludent exemplu în această privință este diferența enormă dintre prima și ultima clasată: 80 de puncte! S-o recunoaștem, este mult prea mult pentru o finală de campionat în care au evoluat 11 formații.

Am dori să facem unele observații critice și asupra prezentării exercițiilor impuse. Este adevărat, unele dintre finaliste, nu au avut timpul necesar spre a le pregăti temeinic. Ne gîndim, în primul rînd, la Alina Goreac și Anca Grigoraș, care în ultimele luni au pus tot accentul pe programul liber ales, cu care au evoluat la Londra, la campionatele europene. Dar, celelalte gimnaste nu prea au avut motive să se prezinte slab la această finală de campionat. La sărituri, de pildă, nici o sportivă nu a executat corect întoarcerea în partea a doua a elanului, iar aterizările sînt — deocamdată — de slab nivel, fără precizie. La paralele, problema principală este cea a coborîrii, care, de asemenea, este defectuoasă la un număr mare de gimnaste, iar amplitudinea execuției nu se situează întotdeauna la un nivel ridicat. La bîrnă, elementele obligatorii sînt destul de bine învățate, dar e necesar să se acorde mai multă atenție piruetei de 180 de grade. În ce privește solul, reținem că elementele acrobatice nu sînt executate încă cu amplitudinea necesară, iar nu toate gimnastele reușesc încă să-și coordoneze mișcările cu acordurile muzicale.

În sfîrșit, cîteva cuvinte despre arbitraje. Mai mult decît în alte concursuri ele au dat loc la discuții și au fost numeroase cazuri cînd antrenori-arbitri trăgeau la răspundere șefa de brigadă pentru o notă sau alta. Facem propunerea că federația de specialitate să analizeze problema ca, pe viitor, antrenorii sau antrenoarele care au sportivi în concurs să nu fie acceptați ca arbitri.

Constantin MACOVEI

DOUĂ SUCCESE NU POT ACOPERI MULTE MINUSURI

● Însemnări după „Turneul Prietenia" la judo (juniori mari)

În cea de a doua zi a **„Turneului Prietenia"** la judo și-au disputat întîietatea juniorii mari (18—20 de ani) din aceleași 9 țări, ce au avut reprezentanți și la confruntările juniorilor mici (asupra cărora ne-am referit într-un comentariu trecut). După cum se știe, dintre sportivii români prezenți pe saltelele de concurs, mijlocul **Ferencz Laszlo** a repurtat un frumos succes, cucerind locul doi. Un alt judoka român, greul **Constantin Georgescu**, a urcat în final pe treapta a treia a podiumului de onoare.

Indiscutabil, cele două succese ale reprezentanților judo-ului românesc sînt deosebit de îmbucurătoare, deoarece ele au fost obținute în compania unor adversari valoroși, din țări în care acest sport se practică de mulți ani și ai căror concurenți se situează pe locuri fruntașe la marile competiții internaționale. **Ferencz Laszlo** a dispus prin yusei-gachi (superioritate tehnică) de mongolul Zendajus Dambashaw și prin ippon (înainte de limită), într-un meci deosebit de important — al semifinalelor — de cubanezul Falino Rodolfo Gonzalez. Ultimul cîștigase seria în care concurase, întrecîndu-și toți adversarii. Ei bine, în meciul cu Laszlo, cubanezul n-a putut evita ippon-ul. Ferencz Laszlo l-a „țintuit" cu un tate-shino-gatame (imobilizare în 4 puncte) în timpul căruia sportivul cubanez n-a putut scăpa din încleștare.

Dincolo de aceste meritorii comportări este necesar să ne exprimăm nemulțumirea față de multe alte aspecte. Ne vom referi, mai întîi, la faptul că dintre cei 10 sportivi români, înscriși în concurs (cîte 2 la fiecare categorie) numai unul singur (!?!) n-a fost învins din primul meci: **Iosif Szakacs** (cat. ușoară). Iată de ce apreciem că, dacă trei dintre juniorii români nu aveau „șansa" de a fi întrecuți de cîștigătorii seriilor, avînd astfel un nou prilej de a concura — în recalificări — pe tabelul primilor clasați nu s-ar mai fi aflat nici un sportiv al țării noastre. Or, a aștepta o astfel de șansă — de loc onorantă — sau sorți faavorabili nu presupune, în nici un caz, o excelentă pregătire tehnică, tactică, fizică etc. Este adevărat că sorții nu i-au ajutat. Bunăoară, maghiarul Tibor Papai (cat. ușoară), cehoslovacul Jiri Dolejs (cat. semimijlocie) și bulgarul Tsumu Atanasov (cat. grea) au beneficiat de sorți ce le-au îngăduit să ajungă în turul al treilea fără să susțină nici măcar un singur meci.

În lupta la sol aproape toți juniorii noștri mari, comit greșeli în apărare. Același Szakacs, care fusese aplaudat pentru frumoasa victorie în partida cu cubanezul Valentin Lizana Luna, a ratat o mare ocazie de a ieși învingător în fața campionului european Ingolf Lahr (R. D. Germană), sau cel puțin, de a evita înfrîngerea înainte de limită. În timpul acestui meci Szakacs, la un moment dat, se afla cu spatele pe saltea și Lahr voia să renunțe la lupta la sol, încercînd să se ridice în picioare. Atunci, însă, Szakacs și-a tras adversarul și acesta a obținut o priză de fixare (osae-komi) finalizînd ippon-ul. Multe speranțe erau legate de semimijlocii **Loghin Lazăr** și **Toma Mihalache**, dar atît unul cît și celălalt au fost învinși de către adversari — după părerea noastră — ce puteau fi depășiți: Laszlo Tașnadi (Ungaria) și, respectiv, Plamen Palazov (Bulgaria).

În sfîrșit, arbitrajele au fost, de cîteva ori, dezaprobate de public. O decizie de acest fel au dictat și arbitrii români **Laurențiu Vasilescu** și **Mihai Platon**.

Desigur, acest turneu a oferit antrenorilor, tehnicienilor, arbitrilor și sportivilor un bun prilej de a se constata pe ce treaptă valorică se află în prezent juniorii mari, și credem că vor lua cu toții măsurile ce se impun.

Costin CHIRIAC

În partida semifinală Ferencz Laszlo *(dreapta) pregătește atacul în urma căruia va obține ippon-ul în fața cubanezului* Felino Rodolfo Gonzalez

Foto: Ion MIHĂICĂ

ȘAHUL, ÎN PLINĂ ACTUALITATE

LA BUCUREȘTI: cea mai puternică finală a campionatului național masculin

LA BRAȘOV: opt maestre internaționale printre aspirantele la titlu

Lumea șahului trăiește totdeauna către sfîrșitul anului zilele activității sale cele mai febrile: au loc, prin tradiție, turneele finale menite să desemneze pe cel mai puternic și cea mai puternică jucătoare a țării.

De data aceasta evenimentele care suscită un mare interes în rîndurile amatorilor jocului pe tabla cu pătrate albe și negre s-au suprapus. Finalele, masculină și feminină, au loc aproape simultan (ultima a precedat-o cu puțin pe prima) astfel că atenția ne va pendula între București și Brașov, orașele care găzduiesc competițiile.

★

Demult nu s-a mai întîmplat ca turneul final masculin să reunească — fără excepție — pe toți corifeii eșichierului național. Ediția 1973/1974 a întrecerii reușește această performanță și este meritul Federației de specialitate de a fi știut să sincronizeze astfel calendarul intern cu cel internațional, încît nici unul dintre fruntașii disciplinei să nu absenteze.

Așadar, de mîine, în Aula I.P.G.G. din Capitală, vom urmări concursul la care participă marele maestru **Florin Gheorghiu**, maeștrii internaționali **Victor Ciocâltea** (deținătorul unei recente note de mare maestru), **Theodor Ghițescu** și **Dumitru Ghizdavu**, maeștrii **Carol Partoș** (campionul en titre), **Emil Ungureanu, Mircea Pavlov, Aurel Urzică, Traian Stanciu, Constantin Botez, Vasile Georgescu, Gheorghe Rotariu, Mihai Șubă, Volodea Vaisman, Adrian Buza, Șerban Neamțu, Gheorghe Mititelu, Mihai Șuta, Neboisa Ilijin** și **Mihai Rădulescu**. Ultimul, veteranul finalei, este prezent în activitatea șahistă de aproape 40 de ani, concurînd prima dată la campionatul național în... 1943!

O curiozitate: nici un debutant! Toți concurenții au mai participat la finală, sînt jucători cu o vastă experiență de concurs. Putem prevedea, în consecință, o luptă deosebit de interesantă, la capătul căreia vom putea spune că deținătorul titlului este într-adevăr primul jucător al țării.

★

Și întrecerea feminină, începută la Brașov, este de o deosebită valoare.

Sînt prezente pe tabela de concurs 8 maestre internaționale (!), 2 maestre, 3 candidate de maestre și 4 jucătoare de categoria I.

Este de prevăzut că lupta pentru supremație se va da între cele 3 participante la recentul „interzonal", **Alexandra Nicolau, Elisabeta Polihroniade** și **Gertrude Baumstark**, cărora li se pot adăuga, fără îndoială, **Margareta Juncu** (proaspătă cîștigătoare a unui puternic turneu internațional în R.D. Germană), **Margareta Teodorescu, Margareta Perevoznic, Maria Pogorevici, Suzana Makai**. Dar, desigur, și tinerele jucătoare, deocamdată fără galoane, sînt dornice de afirmare, așa încît întrecerea se anunță mai atractivă ca niciodată.

Valeriu CHIOSE

PATINATORI BRAȘOVENI EVOLUEAZĂ ÎN UNGARIA

Viteziștii de la Linamo Brașov urcă în fiecare zi la patinoarul artificial din Poiana, unde se pregătesc intens în vederea unui turneu pe care îl vor întreprinde în Ungaria. Astfel, cunoscuții sportivi **Vasile Coroș, Alexandru Boer**, și **Ladislau Foct** vor pleca la sfîrșitul acestei săptămîni la Budapesta, pentru a participa la patru concursuri internaționale. Al doilea lot de dinamoviști, format din **Marian Mihail, Attila Varga** și **Radu Niculicioiu** vor efectua deplasarea la începutul lunii decembrie, urmînd a lua startul în două reuniuni de juniori, programate pe pista artificială din Capitala țării vecine. Viteziștii brașoveni vor fi însoțiți de antrenorul **Ernest Ulrich**.

ÎNTRECERILE FINALE ALE CAMPIONATULUI INDIVIDUAL ȘI PERECHI LA POPICE

Începînd de azi, în arena de bowling din stațiunea Neptun (Mangalia Nord) se vor reuni cei mai buni popicari din întreaga țară pentru a-și disputa întîietatea în finalele campionatului republican, individual și perechi, femei și bărbați. Pentru această a 33-a ediție a competiției s-a calificat un număr record de participanți, 107 la femei și 122 la bărbați (la individual și perechi). Acești finaliști sînt campionii județelor, precum și invitați ai federației, sportivi evidențiați, clasați pe locurile 2—3 în confruntările județene.

Se așteaptă o finală deosebit de disputată, marea majoritate a concurenților fiind jucători în echipe de divizie, care au la activ numeroase meciuri, deci o bună pregătire tehnică. În plus, prezența la ultimul act al competiției supreme pe plan republican a componenților loturilor naționale face ca lupta pentru întîietate să fie mai atractivă și de un ridicat nivel tehnic.

Actualii campioni vor fi prezenți la întrecerile de la Mangalia Nord, mai puțin deținătoarea titlului feminin, Ildico Grozăvescu care este indisponibilă. Dintre ei șanse mari de a-și păstra titlurile au doar Ilie Băiaș și Iosif Tismănaru, din echipa campioană a țării, Constructorul Galați, care în acest început de sezon au dovedit o formă excepțională.

Iată lista actualilor campioni: individual senioare — **Ildico Grozăvescu** (Voința Timișoara — transferată de la C.S.M. Reșița), perechi senioare — **Cornelia Petrușcă, Cornelia Grecescu** (Voința București), individual seniori — **Ilie Băiaș**, perechi seniori — **Ilie Băiaș, Iosif Tismănaru** (Constructorul Galați).

Miercuri după-amiază va avea loc prima reuniune, cea de perechi (masculin), iar joi vor intra în întreceri, tot la perechi, fetele. La perechi, se dispută proba clasică, băieții 200, iar fetele 100 lovituri mixte. La individual, toți participanții se întrec în prima manșă (bărbații 200, fetele 100 lovituri) după care vor continua disputa pentru titlu cei clasați pe locurile 1—20, atît la femei cît și la bărbați.

A XIV-a EDIȚIE A „TROFEULUI CARPAȚI"

(Urmare din pag. 1)

pentru a depăși un adversar direct, luînd asupra lui un „avans" moral, va da naștere, ca și la celelalte ediții ale întrecerii, la partide cu o deosebită încărcătură competițională, cu o tensiune dintre cele mai mari.

Și cum să nu fie așa, cînd la start sînt prezente: IUGOSLAVIA **campioană olimpică și clasată pe locul III la C.M. din 1970**, ROMÂNIA, **campioană mondială în 1970 și deținătoare a medaliilor de argint la J.O. de la München**, R. D. GERMANĂ, **finalistă a C.M. din 1970 și ocupanta locului IV la J.O.** și UNIUNEA SOVIETICĂ, **formație care în ultimul an și-a confirmat, prin victorii de necontestat, justificatele sale aspirații la titlul de campioană a lumii?** Ce alte argumente ar mai putea fi aduse în sprijinul afirmației noastre? Poate, doar cele legate de participarea și a reprezentativei DANEMARCEI, o țară în care handbalul se bucură de trainice tradiții și unde acest sport cunoaște o largă răspîndire în rîndurile tineretului. De altfel bunele rezultate obținute de handbaliștii danezi **(finaliști ai C.M. din 1967 și semifinaliști tot la C.M. în 1970)** sînt o confirmare deplină a aprecierilor făcute mai înainte. Alături de aceste cinci echipe reprezentative, la startul ediției din acest an a „Trofeului Carpați" va fi prezentă și selecționata secundă, în fapt o formație cu multe, foarte multe elemente tinere, **a țării noastre.**

Acestea sînt cele șase competitoare care se vor prezenta începînd de marți 20 noiembrie în fața entuziastului și competentului public clujean. Cum despre echipe vom mai avea prilejul să vorbim, deocamdată să oferim cititorilor și alte cîteva amănunte organizatorice. La Cluj s-au făcut și se fac încă pregătiri intense, a căror finalizare și punere în practică va onora o întrecere de o asemenea amploare. Paralel cu aceasta, federația de specialitate a luat, din timp, toate măsurile necesare bunei desfășurări a întrecerilor, astfel că există toate condițiile pentru ca această a XIV ediție a „Trofeului Carpați" rezervată echipelor masculine să se încheie cu un frumos succes.

Un astfel de final ar fi și mai deplin dacă, în ultima zi a întrecerilor (duminică 25 noiembrie) **pe cea mai înaltă treaptă a podiumului se va sui căpitanul echipei noastre reprezentative, maestrul emerit al sportului ing. Cornel Penu.** Și nu s-ar putea spune că handbaliștii români nu sînt favoriții întrecerii... Ei au cîștigat în acest sezon cîteva mari și dificile turnee internaționale (Trofeul Iugoslavia, Turneul de la Martin), ceea ce-i situează printre formațiile cu șanse evidente nu numai la Cluj, dar și la apropiatul campionat mondial. Edificatoare în acest sens vor fi cele două jocuri pe care reprezentanții noștri le susțin mîine și sîmbătă la Timișoara în compania selecționatei cehoslovace. Nu încape îndoială că după aceste două partide aspirațiile elevilor lui N. Nedef și O. Vlase vor căpăta contururi mai precise...

„CRITERIUL TINERETULUI"

(Urmare din pag. 1)

ceasta am constatat cu satisfacție multe prezențe noi și remarcabile.

REVIRIMENTUL BOXULUI CRAIOVEAN

Cu cîțiva ani în urmă, Craiova — oraș care a dat multe elemente de valoare boxului românesc — încetase de a mai fi una dintre sursele producătoare de tineri talentați pentru sportul cu mănuși. Ne întrebam atunci ce se întîmplă cu boxul craiovean și așteptam o nouă cotitură în activitatea pugilistică din Bănie. Întrecerile de la Galați ne obligă să recunoaștem că revirimentul s-a produs. După ce Constantin Ștefanovici și Paul Dragu au plecat să-și satisfacă stagiul militar la cluburile bucureștene Dinamo și, respectiv, Steaua, Craiova a dovedit că mai are încă suficiente resurse pentru a juca un rol însemnat în cea mai mare competiție rezervată tinerilor pugiliști din țara noastră. În reuniunea finală a „Criteriului tineretului" antrenorii craioveni **Mihai Goanță** și **Dumitru Fintină** au condus din colț încă trei tineri care au fost remarcați de selecționeri: **Florian Ghiță** (cîștigător detașat la categoria pană), **Constantin Buzdugeanu** (învingător necontestat la cocoș) — necunoscut pînă la acest concurs — și **Adrian Turcitu** (depășit, neconcludent), de Vergil Sîrbu — unul dintre cei mai talentați boxeri ai tinerei generații).

LOCALITĂȚI NOI PE HARTA PUGILISTICĂ A ȚĂRII

Dar, despre boxul craiovean s-a mai scris elogios și cu alte prilejuri. În rîndul celor mai buni 22 de tineri pugiliști români s-au numărat însă și sportivi proveniți din secții neînsemnate, unde boxul de performanță abia se află la primii pași. Dintre acestea amintim **Metalul Salonta** (antrenor Emeric Bagoș), **Voința Buzău** (antrenor Dumitru Marin), **Metalul Succava** (antrenor Gabriel Timpescu), **Nicolina Iași** (antrenor Nicolae Florescu), **Viitorul Vidra** (antrenor Iulian Păun), și **Tehnofrig Cluj** (antrenor Mihai Botezan), care au fost bine reprezentate la cea mai importantă competiție rezervată tinerilor boxeri din țara noastră.

Carol Hajnal (Metalul Salonta) — învingător la categoria ușoară — este apreciat ca cel mai talentat pugilist din tînăra generație. **Ion Gavrilă** (Voința Buzău) l-a eliminat din competiție pe cîștigătorul turneului „Prietenia", Niță Robu, și numai o eroare de arbitraj l-a privat de dreptul de a-și înscrie numele pe lista învingătorilor la categoria muscă. Pentru Gavrilă, ca și pentru alții, „Criteriul tineretului" a însemnat rampa de lansare în boxul de performanță. Pînă la aceste întreceri, talentatul elev al antrenorului D. Marin era necunoscut. De la Metalul Suceava au fost prezenți la turneul gălățean doi pugiliști talentați care au atras atenția selecționerilor: **Dorin Bubă** (cat. mijlocie) și **Marin Vornicu** (cat. cocoș). **Nicolae Chipirog**, elevul antrenorului Nicolae Florescu (Nicolina Iași) este un element excelent dotat pentru acest sport. Semigreu la 17 ani, el a dovedit calități ce-l pot purta destul de repede spre treptele superioare ale ierarhiei sportive. Această nouă apariție a impresionat pur și simplu întreaga asistență de la Galați. Deși învins în semifinală de Carol Hajnal, **Ion Budușan**, elevul antrenorului Mihai Botezan (Tehnofrig Cluj), s-a prezentat excelent pregătit la competiția sus-amintită, impunîndu-se în fața selecționerilor. Și lista celor remarcați la Galați ar putea continua...

Pentru considerentele enumerate mai sus apreciem că cea de a IV-a ediție a „Criteriului tineretului" în noua ei formulă de disputare, a constituit un veritabil succes. Referiri la nivelul valoric al întrecerilor de la Galați, ca și la potențialul tinerilor susceptibili să facă parte din echipa ce ne va reprezenta la campionatele europene din anul 1974, vom face într-un alt articol.

CUM AM CÎȘTIGAT, CUM AM PIERDUT!

(Urmare din pag. 1)

periculos decît Rușit. Dar, n-a fost așa. În partida finală, **Dumitru Negru** (Dinamo Brașov) mi-a făcut multe clipe grele. Eu m-am deplasat mereu derutant și l-am „contrat" cu directe de stînga și de dreapta, dar el m-a urmărit în permanență și a lovit surprinzător de mult. Pentru a cîștiga am fost nevoit să fac apel la toate resursele mele de energie. Din această confruntare am învățat însă ceva. Pe viitor voi fi mult mai atent în meciurile cu adversarii pe care îi cunosc mai puțin și nu voi considera niciodată un meci dinainte cîștigat. Și, încă ceva: Va trebui să-mi îmbunătățesc mult forța de lovire. Adversarul „contrat" puternic nu mai îndrăznește să te atace mereu".

GHEORGHE MATACHE (Dinamo București): „Eram convins că voi avea un meci extrem de dificil cu brăileanul Costică Dafinoiu, pe care-l cunoșteam din cadrul pregătirilor efectuate în comun. Și, totuși, a existat un moment în care mi-a surîs evident victoria. În repriza secundă l-am prins cu cîteva stîngi la ficat pe care le-a acuzat vizibil. Eu am sesizat momentul, dar în loc să boxez în continuare atent și să aplic aceeași tactică, m-am repezit în atac și am neglijat apărarea, primind lovituri care m-au făcut să pierd meciul. Această greșeală m-a costat scump. Dar, din asemenea greșeli se învață".

ION GAVRILĂ (Voința Buzău): „Așteptam de multă vreme un moment în care să am prilejul să-mi măsor forțele cu cei mai buni tineri boxeri ai țării. Cînd am aflat că am fost acceptat să boxez la „Criteriul tineretului" m-am bucurat nespus de mult. Am crezut însă că va fi o întrecere dreaptă, în care cel mai bun să cîștige. Am ajuns în finala competiției, alături de **Nicolae Stoenescu** (Box club Galați), ceea ce pentru mine este o performanță aproape nesperată. Cred că am învins și în acel meci, dar arbitrii l-au preferat pe Stoenescu. Părerea mea în legătură cu decizia mi-a fost confirmată și de publicul gălățean, care a dezaprobat îndelung verdictul juriului. Încurajările spectatorilor au fost tonifiante pentru mine. Le mulțumesc".

W. SCHREIBER (Dinamo):

VOLEI

„ADVERSARII NE-AU DOMINAT PRIN JOCUL CU PASE SCURTE..."

WILIAM SCHREIBER (Dinamo): „Echipa noastră a fost în formă bună la actuala ediție a Dinamoviadei. Am reușit să realizăm, pînă în finală, jocuri care au încîntat. Puteam să cîștigăm competiția. În finală, însă, voleibaliștii de la Ruda Hvezda, ne-au dominat prin jocul cu pase scurte, pe centru, căruia, din păcate, nu i-am găsit antidotul. Blocajul nostru nu a izbutit să pareze atacurile. Trebuie să recunoaștem că sportivii cehoslovaci ne-au fost superiori și din punct de vedere al pregătirii fizice, capitol care și-a spus cuvîntul din momentul cînd noi... conduceam cu 2—1 la seturi. Poate că am fi cîștigat, totuși, și în condițiile arătate, dacă din sextetul de bază nu ne-ar fi lipsit un trăgător principal cu experiență, cum este Gabriel Udișteanu, ceea ce a influențat într-o oarecare măsură și moralul echipei".

HANDBAL

ELENA VĂCARU:

„N-AM PUTUT SĂ REFACEM HANDICAPUL DIN PRIMELE REPRIZE"

Reprezentativele de handbal juniori ale României au susținut, la finele săptămînii trecute, în localitățile Brandenburg și Premnitz, întîlniri amicale cu formațiile similare ale R. D. Germane. La feminin, succesul a aparținut, în ambele întîlniri, echipei țării gazdă, cu 10—6 (7—2) și 12—6 (8—2), în timp ce la masculin victoriile au fost împărțite: una a revenit handbaliștilor români, cu 16—14 (8—6), iar cealaltă sportivilor din R. D. Germană cu 13—12 (7—4). Iată opiniile a doi dintre componenții reprezentativelor României:

ELENA VĂCARU: „În ambele partide am început slab, permițînd adversarelor noastre să aibă inițiativa și să se detașeze. Cu toate că portarul nostru (Ana Man n.n.) s-a dovedit în formă, echipa n-a știut să-i acorde ajutorul necesar, lăsînd deseori breșe în sistemul defensiv. Aș sublinia și faptul că deși în reprizele secunde noi am evoluat mai bine, diferența pe care o aveam de recuperat s-a dovedit prea mare pentru a mai putea fi refăcută complet".

ȘTEFAN DEACU: „În primul meci, pe care l-am pierdut, am fost realmente surprinși de vigoarea adversarilor noștri, am ratat o sumedenie de ocazii clare, apărîndune cu mult sub posibilități. În cea de a doua partidă, însă, ne-am realizat acțiunile ofensive mai bine, am intensificat circulația pe semicercul advers și am preferat șuturilor de la distanță depășiri și pătrunderi decise. În plus, cred că trebuie remarcat aportul portarului nostru (C. Pînzaru — n.n.) care și-a adus o importantă contribuție la realizarea victoriei".

REZULTATE DIN DIVIZIA B LA RUGBY

Turul campionatului Diviziei B de rugby se apropie de sfîrșit. În seriile I și a II-a mai sînt de disputat două etape, în timp ce în grupele a III-a și a IV-a întrecerile s-au încheiat. Iată rezultatele înregistrate în etapa a IX-a:

Tînărul Petrolist Ploiești — Olimpia București 3—46, Dunărea Giurgiu — A.S.E. București 6—6, Rapid București — Politehnica București 40—0, Oțelul București — Constructorul București 6—34, C.F.R. Constanța — Constructorul Constanța 0—4, Cimentul Medgidia — Albatros Eforie Sud 52 —16, Ideal Cernavoda — Portul Constanța 4—0, Chimia II Năvodari — Farul II Constanța 9—4, Voința Constanța — I.T.C. Constanța 4—4, Șc. sp. 2 Constanța — Dacia Constanța 6—6, C.F.R. Brașov — Șoimii Sibiu 58—0, Șc. sp. Timișoara — Electroputere Craiova 4—6, Precizia Săcele — Dacii Sibiu 25—3.

Corespondenți: **O. Bilteanu, Tr. Barbălată, C. Carol, G. Rosner, O. Guțu.**

din TOATE SPORTURILE

BASCHET În prima etapă a turului secund al diviziei B la baschet, au fost înregistrate următoarele rezultate: MASCULIN: Constructorul Arad — Universitatea Craiova 81—93 (35—38), C.S.M. Iași — Politehnica Iași 68—64 (41—39), A.S. Universitară (fostă Olimpia) Sibiu — Știința Mediaș 84—81 (39—45), Medicina Tg. Mureș — Mureșul Tg. Mureș 96—77 (47—39), Sănătatea Satu Mare — Unirea Dej 85—68 (38—34), Voința Zalău — Crișul Oradea 68—66 (31—30); FEMININ: C.S.U. Galați — Constructorul Galați 101—30 (51—20), Rapid Deva — Universitatea Craiova 86—55 (42—21), Știința Mediaș — Metalul Salonta 54—69 (25—34), Știința Sf. Gheorghe — Inst. Pedagogic Tg. Mureș 59—73 (29—42), Sănătatea Ploiești — Tomistex Constanța 49—74 (19—30). Rezultatele au fost transmise de corespondenții: **Gh. Briotă, A. Vasilescu, Z. Rișnoveanu, I. Jura, M. Bontoiu, Șt. Vida, C. Albu, I. Ionescu, Dumitru Diaconescu, I. Ștefan.**

BOX. În cadrul meciului retur din cadrul „Cupei F.R. Box", combinata C.S.M. + Voința Cluj a întrecut cu 24—19 combinata bucureșteană Rapid + Metalul. Obținînd victoria la o diferență de 5 puncte (în tur 19—23), combinata clujeană s-a calificat pentru etapa următoare a competiției. Rezultatul întîlnirii a stat sub semnul întrebării pînă la ultima partidă, cînd, în cadrul categoriei grea, Al. Mureșean (Cluj) l-a învins prin K.O. în repriza a II-a pe R. Vedner. Iată celelalte rezultate în ordinea categoriilor (primii sînt trecuți boxerii clujeni): R. Cosma b.p. Z. Stanciu; N. Cordoș b.p. V. Mălinaș; O. Anderco egal cu I. Lungu; N. Szöllösi b.p. R. Ivanciu; V. Fancsaly p.p. C. Stanef; I. Desmireanu p. K.O. I C. Stanciu; Al. Popa b.p. V. Prodan; E. Tamas p.p. N. Tudor; I. Moldovan cîștigă fără adversar; S. Ban p. ab. II M. Constantinescu.

ÎNOT. La bazinul „23 August" din Capitală a avut loc un nou concurs rezervat copiilor din categoriile C și D. Iată pe cîtiva dintre cîștigători: Iulian Toacă 41.4—50 m delfin; Marilena Măglașu 33.5—50 m delfin; C. Manolache 1:30.6—100 m spate; Andrea Munteanu 1:33.2—100 m spate; M. Ungureanu 45.4—50 m spate; Ruxandra Micu 48.7—50 m spate; O. Cocenescu 1:39.7—100 m bras; Ilinca Pașa 1:31.0—100 m bras (nou rec. național); M. Negoescu 34.8—50 m liber; Andrea Steriu 37.2—50 m liber; M. Ungureanu 43.5—50 m liber; Luminița Iorgulet 51.0—50 m liber; C. Manolache 42.0—50 m spate; Andrea Munteanu 43.4—50 m spate; M. Negoescu 1:17.9—100 m liber; Marilena Măglașu 1:17.8—100 m liber; M. Teodorescu 47.9—50 m delfin; Ruxandra Micu 49.8—50 m delfin; Ilinca Pașa 42.7—50 m bras; S. Badea 1:34.4—100 m delfin; C.S. Școlarul 2:20,0—4x50 m liber (nou rec. național).

ORIENTARE TURISTICĂ Asociația sportivă I.T.B. a participat, recent, la un concurs organizat de B.S.G. Lokomotive Magdeburg (R.D. Germană) cu prilejul aniversării a 25 ani de existență a acestui club. Concursul, desfășurat la Hüttenrode, a reunit 92 concurenți din diferite localități ale R.D. Germane și 5 reprezentanți ai I.T.B.-ului. În probele individuale, sportivii bucureșteni au ocupat locurile: 2. **Paula Chiurlea**, 3. **Șișu Aurora** (feminin), 3. **Gh. Albici**, 7. **Cr. Chiurlea**, 9. **R. Roșca** (masculin). În clasamentul general pe echipe, I.T.B. s-a clasat pe primul loc, fiind urmat de reprezentativa clubului Lokomotive Magdeburg. Rezultatele sportivilor noștri sînt cu atît mai valoroase cu cît gazdele au utilizat la acest concurs un teren și o hartă care le erau binecunoscute, ceea ce le oferea un apreciabil avantaj. Traseele au măsurat: 7,2 km cu 250 m.d.n. (feminin) și 12,8 km cu 370 m.d.n. (masculin).

POLO. În „Cupa Municipiului București" rezervată echipelor de juniori s-au înregistrat duminică următoarele rezultate: Dinamo — Școlarul 6—5 (3—1, 2—2, 0—1, 1—1); Progresul — Șc. sp. 2 9—1 (0—0, 2—0, 4—1, 3—0); Șc. sp. 1 — Rapid 2—3 (2—0, 0—2, 0—1, 0—0).

VOLEI În Divizia B de volei s-au disputat partidele etapei a VI-a. Iată rezultatele: MASCULIN: Electra București — Locomotiva București 3—0, Medicina București — Delta Tulcea 1—3, Relonul Săvinești — C.S.U. Pitești 3—1, Unirea Tr. Brăila — Aurora Bacău 3—0, Farul Constanța — Dinamo București 3—2, Corvinul Hunedoara — Electroputere Craiova 3—0, Foresta Arad — Medicina Timișoara 3—1, Industria sîrmei C. Turzii — C.F.R. Cluj 3—1, Voința Alba Iulia — C.S.U. Brașov 3—1, C.S.M. Suceava — Politehnica Iași 3—0, Silvania S. Silvaniei — Alumina Oradea 3—0; FEMININ: Tomistex Constanța — Universitatea Iași 2—3, Ceahlăul P. Neamț — C.S.U. Galați 3—0, Constructorul Arad — Corvinul Deva 0—3, I.G.C.M. Brașov — Voința Brașov 0—3, Drapelul Roșu Sibiu — Dacia Pitești 1—3, Medicina Tg. Mureș — Medicina Timișoara 2—3, C.S. Zalău — Voința Oradea 3—1. Corespondenți: **C. Nemțeanu, I. Baltag, C. Goldenberg, I. Vlad, Șt. Iacob, P. Tonea, I. Filipescu, C. Alexa, T. Topan, G. Tamaki, G. Lorac, I. Ionescu, S. Albu, M. Bontoiu.**

OPINII

ÎN BERCENI — PE LOCURILE VIRANE — CÎT MAI MULTE SPAȚII DE JOACĂ PENTRU COPII!

Berceni a încetat de mult să mai fie un simplu cartier. De la Berceni Sud I, s-a ajuns acum la Berceni Sud II, III, IV ș.am.d. O întreagă zonă, fostă „albă" pe harta Capitalei, dintre șoseaua Olteniței și șoseaua Giurgiului, de la „Mandravela" pînă la gara Progresul, a fost acum cucerită de frenezia noilor construcții, a sutelor de blocuri care adăpostesc zeci de mii de familii, acestea avînd și cîteva mii de copii. Foste vii și porumbiști sau vaste cîmpuri de arătură se transformă, de la zi la zi, luîndu-se la întrecere cu celelalte orașe-satelit ale Bucureștilor: Balta Albă, Titan, Drumul Taberei, Militari. Se trasează noi bulevarde, străzi și alei, se conturează tot mai multe pieți, se înalță, mereu, alte școli și complexe comerciale.

Știm, toate acestea cer o mare cheltuială de energie, dar și de fonduri și o nu mai mică investiție de spirit gospodăresc, din care nu pot să nu lipsească, nicidecum, utilul și frumosul. Și una din grijile îmbinării acestui util cu frumosul trebuie să fie dedicată celor ce vin după noi, copiilor care vor prelua mîine torța din mîna constructorilor, a muncitorilor din uzine, a cercetătorilor de astăzi. Această nouă generație trebuie s-o creștem, însă, într-un climat din care să gonim orice tendință de poluare fizică și morală. Și nimic mai poluant pe ambele planuri decît maidanul cu sordidul lui aspect material (depozite de gunoaie, dărîmături de foste magazii, țarcuri — vestitele țarcuri cu cazanele zincate din care resturile menajere dau pe dinafară), dar și cu spiritul de maidan, proliferat de unii adolescenți — cavaleri rătăcitori ai tristei lipse de educație — ajungînd la copiii ce abia se ridică pe picioare și al căror ochi și timpane fragede înregistrează, de pe acum, grosolănia gesturilor, murdăria vorbelor...

Pe bulevardul Metalurgiei — de la stația Aleea Nișei (de unde construcțiile sînt definitiv înălțate) și pînă la capătul liniei din bulevardul Dumitru Petrescu, maidanele se țin lanț, atît la „fațadă", cît și în adîncime, spre celălalt bulevard — Constantin Brîncoveanu. Pe toate aceste maidane ar putea să se amenajeze, pe lîngă necesarele locuri de parcaj, și un număr de „locuri de joacă" — tot atît de necesare — pentru sutele, miile de copii care se hîrjonesc, acum, printre munți de pămînt, în mijlocul grămezilor de ciment și al mormanelor de gunoaie. Locatarii — în șoaptă, părinții — au făcut zeci de demersuri, ca toate aceste „vestigii" să fie ridicate de autocamioanele diverselor trusturi de construcție, care le-au abandonat acolo. Gospodarii sînt hotărîți să pună, singuri, mîna spre a săpa gropi pentru pomii care vor filtra aerul, pentru gazonul și florile care vor înfrumuseța locurile de joacă ale generațiilor ce vin după noi. Mini-terenuri de tenis, de volei, de baschet, mese de ping-pong, să răsară pe actualele maidane, spre a nu lăsa copiii să se joace în mijlocul străzilor (expuși, deci, accidentelor) sau al dărîmăturilor și grinzilor de beton.

Edilii sectorului 5, care de multe ori au fost la fața locului, convingîndu-se, vizual, dar și... olfactiv, de „realitățile" ce urîțesc fața Bercenilor, ar putea mobiliza toate forțele — ale trusturilor de construcții (care, după ce-au ridicat frumoasele blocuri, nu se mai îngrijesc de ceea ce lasă în urma lor) și ale cetățenilor, dornici de a crea pentru ei și copiii lor o altă atmosferă, de sănătate fizică și de elevată frumusețe etică — așa cum sîntem datori să realizăm!

Al. VIDRAN

fotbal

PETROLUL SUB BĂTAIA DOGORITOARE A „LANTERNEI ROȘII"

Pentru Petrolul perioada de glorie a rămas în urmă, și în anii aceștia, echipa a coborît spre periferia clasamentului. Acum, însă, formația ploieșteană stă în coada primului eșalon și e la o distanță de 3 puncte de ocupantele locurilor 15—16 (U.T.A. și Politehnica Iași) avînd doar o singură colegă de suferință, pe Sport Club Bacău.

Am fost din nou la Ploiești. Am plecat mînați de aceeași stăruitoare întrebare: **totuși, ce se întîmplă cu Petrolul?** Și de la această întrebare urmează alte și alte nedumeriri.

...Luni 12 noiembrie. Înfrîngerea suferită la Brașov, și la un scor atît de categoric a adus tristețe în rîndurile celor apropiați fotbalului prahovean. Petrolul n-a mai cîștigat un meci de la 8 septembrie, de la acel 4—1 cu U.T.A., cînd speranțele unui reviriment păreau justificate. Dar, de atunci, echipa a avut o neașteptată și vertiginoasă cădere. Nici o victorie în 6 jocuri!

Cum a ajuns Petrolul aici? Prin jocuri mediocre (cu cele două Politehnici), după care deznădejdea s-a cuibărît în sînul echipei: **„Dacă nici pe noile promovate nu le-am învins, atunci pe cine?" Pisău,** un băiat care ne-a produs o impresie excelentă, în drumul dintre Liceul industrial și casă, ne contrazicea luni: **„Nu, băieții nu sînt descurajați. Sînt convinși că pot da mai mult. La Pitești și Brașov, și chiar la Tg. Mureș, am jucat bine, dar am pierdut".** Poate că Pisău are dreptate, după cum nu-l vom contrazice nici pe **Decu Crîngașu,** noul căpitan de echipă, doar la 22 de ani, care în ziarul „Flamura Prahovei" de ieri, declara: **„Există toată hotărîrea jucătorilor pentru a lupta pînă la capăt".** Da, Crîngașu, însă asemenea declarații am mai auzit și atunci, după înfrîngerea cu Politehnica Iași. Și, totuși, Petrolul nu reușește să obțină în deplasare unul din cele 4 puncte pierdute acasă. De ce? O parte din răspunsuri le-am auzit de la **Teodor Constantinescu, prim-vicepreședinte al C.J.E.F.S.: „Există o acalmie periculoasă. La Petrolul s-a dus o proastă politică de cadre. S-a dat drumul cu mare ușurință la atîția jucători și s-a luat ce a picat".** Aici este un adevăr. La Ploiești s-au format jucători care evoluează azi la Universitatea Craiova (Boc, Bădin), la Sportul studențesc (Moldoveanu), la F. C. Constanța (Constantinescu) etc. **Au plecat înaintea acestui campionat I. Constantin, N. Ionescu, Moldovan, Mierluț, Oprișan. Au plecat să-și satisfacă stagiul militar Cozarec, Tudorie, Toader, Curcă, Dobre.** Unora, conducerea clubului le-a dat dezlegarea cu mare ușurință. În locul lui I. Constantin a venit **Culda,** dar acesta e student la București, face naveta și nu se poate pregăti cum trebuie. A venit **Cuperman,** departe de cel ce a fost la Iași. Petrolul primește dezlegarea lui Naom în schimbul lui Nae Ionescu, dar Naom... se îndrăgostește subit de Satu Mare și în locul lui a venit la Ploiești un oarecare Nicolau, necorespunzător nici pentru echipa de tineret. A venit un nume mai cunoscut, **Rămureanu,** dar pînă acum a apărat foarte slab. A fost și accidentat, e drept, însă a greșit (ca și dr. Cristea, care i-a dat avizul), intrînd pe teren nerefăcut. Apărarea primește goluri cu ușurință. La Pitești, mingea revenită din bară e reluată în gol de Radu. La Brașov, mingea revenită din bară, e reluată în plasă de Mateescu, în timp ce fundașii ploiești stau și asistă, uitînd de una din elementarele sarcini de a urmări balonul, mai ales în fața porții. De ce? Ne-a spus-o Mihai Ionescu: **„De cînd a plecat Pahonțu, nimeni nu mai joacă și pentru portar. Îl lasă să se descurce singur".** Apărătorii se plîng că înaintașii nu înscriu. **„Dar se uită,** spunea Pisău, **că noi am atacat doar cu trei vîrfuri acasă și cu două în deplasare".** Da, pentru acel fatidic 0—0, Petrolul a plecat mereu cu ideea de a se apăra și a pierdut (la Pitești și Brașov). A ieșit la joc după ce era condusă, însă prea tîrziu. Petrolul are mulți tineri, însă și cei mai vechi nu joacă la nivelul cerințelor și al „autoevaluării" lor. Ne gîndim la **Dincuță, la Gruber, la Ciupitu.** Ultimul nu mai vrea să joace fundaș central, și se pierde în anonimat, ca mijlocaș. **Mureșan, Pisău, Zamfir, Istrătescu** au venit într-o perioadă destul de critică. **Pîrvu** pleacă la Tîrgoviște și nu vine decît adus, cu puțină condiție fizică lichidată. **Dobre,** promițător la Buzău, este azi doar umbra lui. **El și Curcă** sînt căutați prin oraș ore întregi, pentru că au uitat de niște îndatoriri ce țin de condiția de fotbalist. Petrolul plătește propriile-i greșeli, la care am adăuga și indiferența federației. De la F.R.F., nimeni n-a trecut pe la Ploiești de la constituirea Clubului de fotbal, iar tinerii antrenori M. Dridea și A. Marosi, și tînărul vicepreședinte Mihai Ionescu au nevoie de un sprijin concret. Și Ploieștiul e doar la 60 km de București. Oare merită Petrolul, echipă de tradiție, o asemenea stare de lucruri? Pînă cînd?

Constantin ALEXE

Dumitriu II inițiază un nou atac spre poarta Sportului studențesc, *rămas însă fără rezultat. Și, astfel, echipa* Rapid *nu realizează, în acest sezon, nici un punct în meciurile cu celelalte trei „bucureștene".*

Foto: P. ROMOȘAN

LA ORDINEA ZILEI

URGENȚE...

Sigur că situația „cartonașelor galbene" trebuia clarificată și intervenția F.R.F., deși s-a produs cu destulă întîrziere, a oprit căderea în desuetudine a acestor avertismente oficiale și publice, create printr-o decizie F.I.F.A. care urmărea tocmai reprimarea durităților în lanț, a intervențiilor neregulamentare premeditate și repetate. În alte țări, contabilizarea și sancționarea „colecționarilor" de asemenea cartonașe s-a introdus de mult. **O facem acum și forul nostru de specialitate și să sperăm că momentele de nesportivitate, ca și acțiunile anti-joc, vor fi tot mai puține. Implicit apărarea spiritului combativ dar deplin corect, a fotbaliștilor care nu recurg la mijloace în afara regulamentului și fotbalului pentru a intra în posesia mingii sau a-l anihila pe adversarul direct.**

Numai că operațiunea „cartonașe galbene" pretinde și măsuri speciale și eforturi suplimentare din partea forului de specialitate și a celor care aplică direct măsura, arbitrii. Despre ce e vorba? În primul rînd F.R.F. trebuie să organizeze o evidență strictă a avertismentelor date de arbitri. La o primă confruntare a situației care rezultă din notarea de către cronicarii ziarului nostru a „cartonașelor galbene" și cele din evidența actuală a F.R.F. apar unele nepotriviri. Se înregistrează cazuri în care arbitrii comit erori fie prin omiterea din foaia meciului a unora dintre avertismentele date, fie prin indicarea altor nume de jucători decît cele ale fotbaliștilor cărora realmente li s-au arătat „cartonașe galbene". **De acum înainte nu mai sînt permise asemenea erori și propunem ca, în același timp cu arbitrul de centru, și cel de linie, în jumătatea de teren în care se produce arătarea cartonașului galben, să noteze numele sau numărul de pe tricou al jucătorului avertizat. Aceleași obligații revin și delegatului federal, care are datoria să se consulte temeinic asupra acestui capitol, la terminarea partidei cu conducătorul partidei, lucru pe care îl vor face cu regularitate și cronicarii ziarului nostru. Dar apropo de delegații federali! În acest final al turului, cînd fiecare partidă capătă asprimi suplimentare prin efectele ei în clasament, se impune delegarea la partide a celor mai autorizați reprezentanți ai federației:** conducători ai ei, membri ai biroului federal, antrenori federali, astfel ca autoritatea acestora, competența lor, să asigure desfășurarea cît mai corectă a întrecerilor ca și observarea cea mai obiectivă a faptelor ce solicită măsuri; hotărîri ce sînt luate mai cu seamă pe baza opiniei exprimată de către delegat în raportul său.

Acea veritabilă reprezentativă a meteorologilor noștri, reunită nu de mult în studioul televiziunii, ne-a avertizat că iarna va fi aspră și lungă. Pînă acum, previziunile s-au adeverit și situația nu poate lăsa indiferentă nici federația de specialitate. **Față de frigul și zăpada care se anunță pentru decembrie se impune o condensare a finalului de program, prin stabilirea duminică — miercuri — duminică a partidelor de campionat și a etapei de cupă prevăzute pentru acest sezon.** Propunerea noastră ar fi aceasta:

— duminică 18 noiembrie — etapa a XIV-a din campionat
— miercuri 21 noiembrie — 16-imile „Cupei României"
— duminică 25 noiembrie — etapa a XV-a din campionat
— miercuri 28 noiembrie — etapa a XVI-a din campionat
— duminică 2 decembrie — etapa a XVII-a (ultima) din campionat

Se cîștigă, astfel, o săptămînă față de programul inițial care prevede încheierea sezonului la 9 decembrie. Și nu se încalcă graficul decît printr-o singură programare, în campionat miercurea. Dar există o mai mare certitudine de a se putea termina activitatea în condiții cît de cît acceptabile față de ceea ce prezicea selecționata de meteorologi în frunte cu reputatul Nicolae Topor.

Eftimie IONESCU

CINE FACE SPORT

(Urmare din pag. 1)

rului nostru, a frumuseților patriei, a construcțiilor socialismului. **Am înțeles din relatarea — și din datele oferite de interlocutorul nostru — că principala preocupare sportivă a unității de la „19" o constituie, cel puțin în etapa actuală, în trimestrul I, ca toți elevii și elevele să devină pionieri turiști, trecînd în acest sens, conform unui regulament special, o serie de norme. Deci, s-ar putea vorbi aici despre o activitate turistică de masă, care va cuprinde treptat întreaga unitate. Este foarte bine!** Dar, am dori mai mult, ținînd seama de condițiile existente aici — un teren bituminat pentru jocuri, o sală de sport, unică în Capitală, la nivelul școlilor generale; **am dori să vedem organizate campionate pe clase, la handbal, de pildă, școala beneficiind și de o profesoară de specialitate, Elena Hedeșiu, maestră emerită a sportului, fostă componentă a echipei României de handbal, de alți doi profesori de educație fizică, buni organizatori, Lucian Oros și Mircea Anghel. Mai presus de orice, desigur, de o direcționare, prof. Lucreția Sandru, care ar fi încîntată ca TOȚI elevii de la „19" să fie cuprinși în practicarea exercițiului fizic.** Mai mult, ca această unitate școlară să devină chiar o pepinieră a performanței!

Deși comandantul instructor de pionieri este profesor de educație fizică...

Școala generală nr. 119 din sectorul 5. Comandantul instructor al unității de pionieri — **totodată profesor de educație fizică — Doru Popescu** nu este, inițial, prea încîntat de dialogul propus. Motivul este simplu — **clasele, detașamentele nu au încă un program sportiv propriu, un calendar competițional.** Ne-a prezentat cîteva situații globale — și aici tot excursii și drumeții cu întreaga unitate, acțiune meritorie, fără discuție, dar care denotă prea puțină preocupare pentru atragerea copiilor într-o activitate sportivă legată direct de viața clasei. **Nici chiar clasa a V-a B la care este dirigintă profesoara de educație fizică, Maria Lazariuc, nu posedă acum, după prima lună din acest trimestru, un calendar competițional, care să exprime interesul copiilor pentru o disciplină sportivă, prezența lor, să zicem în atletism, într-un joc sportiv sau în gimnastică...**

Înțelegem că prof. Doru Popescu este foarte solicitat cu munca de coordonare a activității pionierești, cunoaștem eforturile sale pentru îmbunătățirea condițiilor de lucru în școală. Totuși, **ținînd seama de faptul că este profesor de educație fizică, ne-am fi așteptat la mai mult pe planul organizării activității sportive, în primul rînd la nivelul detașamentelor, inițiind în acest sens învățătorii, pe cellalți profesori de cultură generală care îndeplinesc și funcția de diriginți.** Din păcate, pînă acum la „119" foarte puține asemenea preocupări...

Nu scuze, justificări, ci spirit colectiv de muncă!

Cu foarte puține diferențieri, cele constatate în școlile generale care au format obiectul primei noastre investigații au un numitor comun: **preocuparea pentru organizarea unei activități sportive, în primul rînd la nivelul clasei, a detașamentului, se face prea puțin simțită.** Comandanții instructori ai unităților de pionieri, profesorii-diriginți, în unele cazuri, au găsit repede o justificare: încă n-a fost definitivat planul activităților sportive pe detașamente. Operația urmează a fi materializată abia cu ocazia alegerilor în organizațiile de pionieri, care se află în plină desfășurare. Abia acolo, în adunările de organizație, pionierii vor propune modalitățile de desfășurare a activității lor sportive, vor iniția unele concursuri și competiții. Nu ne îndoim că așa va fi. Apare, însă, firesc întrebarea: de ce n-au fost inițiate asemenea acțiuni sportive în întîmpinarea acestui important eveniment pionieresc, de ce nu s-a încercat să-l prefațeze cu cîteva reușite și în domeniul sportului? Ce s-ar fi întîmplat, de pildă, dacă alegerile în organizațiile de pionieri s-ar fi efectuat în decembrie sau în trimestrul II? S-ar fi recurs la o formulă de activitate sportivă desfășurată în quasi-anonimat, rezumată la cîteva acțiuni pe unitate sau cu angajarea doar a unor echipe reprezentative de detașamente? Din fericire, o asemenea optică n-a existat peste tot. Dimpotrivă, în unele unități de pionieri — cele ale școlilor generale nr. 76, 84, 103, 111, 175 ș.a. — campionatele pe clase la diferite discipline au constituit o realitate, începînd cu primele săptămîni ale noului an de învățămînt...

În existența unei vieți sportive active la nivelul clasei trebuie să fie interesate atît conducerile școlilor cît și organele sportive ale sectoarelor, îndrumînd învățătorii și profesorii, ajutînd la rezolvarea unor probleme legate de echipament sau de folosirea unor baze sportive, acolo unde apar neajunsuri la acest capitol. Cu alte cuvinte se face necesar un efort colectiv pentru a atrage în practicarea exercițiului fizic, al sportului, ÎNTREAGA clasă, tot detașamentul de pionieri, dînd astfel conținut importantei Hotărîri de partid din 28 februarie — 2 martie.

IMPORTANT PENTRU DV.!

Noi înlesniri pentru cumpărarea cu plata în rate lunare a unor bunuri de folosință îndelungată.

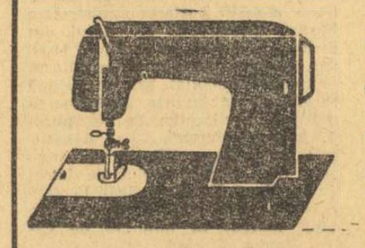

MAȘINI DE CUSUT tip masă și tip mobilă, din producția internă — **se pot cumpăra cu un avans minim de 20% din valoare, restul sumei putînd fi achitat în 18 rate lunare.**

Avansul pentru tip masă — 360 lei; pentru tip mobilă — 500 lei.

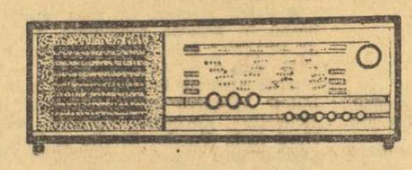

RADIORECEPTOARE — **toate tipurile din producția internă — se pot cumpăra cu un avans minim de 20% din valoare, restul sumei putînd fi achitat în 18 rate lunare.**

Pentru radioreceptoare portabile, avansul este între 73 și 230 lei, iar pentru cele staționare — între 100 și 560 lei.

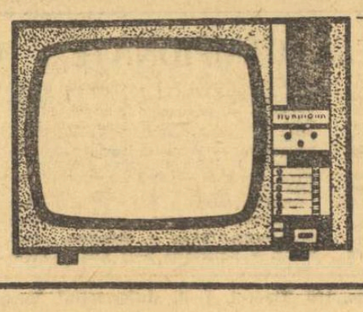

TELEVIZOARE — **toate tipurile din producția internă — se pot cumpăra cu un avans minim de 25% din valoare, restul sumei putînd fi achitat în 18 rate lunare.**

Avans — între 675 și 875 lei, în raport cu lungimea diagonalei ecranului.

DUPĂ 13 ETAPE ÎN DIVIZIA A

CIFRELE VORBESC...

■ În cele nouă partide ale etapei a XIII-a s-au înscris 26 de goluri, totalul lor ajungînd la 304 (221 gazdele, 83 oaspeții).

■ Pe lista golgeterilor figurează 116 jucători: Dinamo, F. C. Argeș, S. C. Bacău și F. C. Constanța, cîte 8: Steagul roșu, Jiul, Petrolul, Rapid, C. S. M. Reșița și Sportul studențesc, cîte 7; Steaua, „U" Cluj, Politehnica Iași și Politehnica Timișoara, cîte 6; Univ. Craiova și A. S. A. Tg. Mureș cîte 5; C. F. R. Cluj și U.T.A., cîte 4.

■ În partida Jiul—A. S. A. Tg. Mureș, **Mulțescu** a reușit să înscrie trei goluri.

■ Demnă de reținut este eficacitatea manifestată de craioveanul Bălan, care, în ultimele cinci etape, a marcat 9 goluri: aproape 2 de meci.

■ Și după această etapă **Universitatea Craiova** a rămas singura echipă care a marcat cel puțin un gol în fiecare partidă.

■ Duminică, în meciul C. F. R. Cluj—F. C. Argeș a fost acordată singura lovitură de la 11 m a etapei, transformată de **Adam.** Pînă în prezent, s-au dictat 21 de penaltyuri (de 16 au beneficiat gazdele, iar de 5 oaspeții): 19 au fost transformate, 2 ratate. Echipele F. C. Argeș și C. F. R. Cluj au fost sancționate cu cele mai multe: 3, în schimb ceferiștii clujeni au beneficiat de cele mai multe: 4.

■ Cei nouă arbitri care au condus partidele etapei a XIII-a au primit, din partea cronicarilor ziarului nostru, 40 de stele: 5 cîte cinci, 3 cîte patru, iar V. Topan doar trei. După disputarea a 13 etape cei 32 de cavaleri ai fluierului au acumulat 496 de stele: de 49 de ori au primit cîte cinci, de 55 de ori cîte patru, de 11 ori cîte trei și de 2 ori cîte două.

■ Încă 3 jucători și-au făcut apariția în actualul campionat: **Ștefănescu** (Petrolul), **Bucur** („U" Cluj), **Kiss** (Univ. Craiova). Cele 18 divizionare au rulat pînă în prezent 340 de jucători: F C. Argeș, Jiul, Petrolul și Politehnica Timișoara, cîte 21, Dinamo, Steaua și Rapid, cîte 20, Univ. Craiova, S. C. Bacău, Sportul studențesc și Politehnica Iași, cîte 19, C. F. R. Cluj, Steagul roșu, A. S. A. și „U" Cluj, cîte 18, F. C. Constanța — 17, C. S. M. Reșița — 16, U. T. A. — 15.

■ Clasamentul orașelor, pe baza mediei de spectatori (cifră aproximativă), după 13 etape, se prezintă astfel: 1. CRAIOVA 29 100; 2. Timișoara 19 800; 3. București 18 700; 4. Constanța 16 100; 5. Reșița 14 800; 6. Arad 12 200; 7. Iași 10 100; 8. Tg. Mureș 10 000; 9. Ploiești 9 800; 10—11. Cluj și Brașov 9 500; 12. Bacău 8 700; 13. Pitești 7 000; 14. Petroșani 4 900.

■ Situația în **„Trofeul Petschovschi"**, după 13 etape, este următoarea: 1. TIMIȘOARA 9,85, 2. Constanța 9,83, 3. Pitești 9,66, 4. Arad 9,42, 5. București 9,34, 6. Iași 9,33; 7—8. Craiova și Ploiești 9,16; 9 Reșița 9,14; 10. Cluj 9,07; 11. Bacău 8,85; 12—13. Brașov și Petroșani 8,71; 14. Tg. Mureș 7,83.

SUB SEMNUL „MIZEI", DAR ȘI AL DISCIPLINEI

dintre sute de rapoarte

Cel mai operativ observator federal s-a dovedit a fi, săptămîna aceasta, fostul arbitru internațional **Iancu Ceaureanu,** care — reîntors de la Bacău — s-a așezat imediat la masa de scris, întocmind un raport amănunțit asupra meciului pe care îl urmărise: **Sport Club Bacău — Universitatea Craiova.** Desfășurarea partidei și rezultatul ei final au stîrnit cele mai multe comentarii, oaspeții reușind să cucerească pentru prima oară puncte la Bacău, într-un moment cînd echipa locală avea nevoie de ele, ca de aer. Și n-a fost vorba de o victorie accidentală, de un 1—0 apărut nu se știe cum și apărat prin toate mijloacele (cum se obișnuiește în deplasare), ci de un rezultat care a întrunit toate elementele de regularitate, craiovenii atacînd cu aplomb și realizînd patru goluri. Ei au reușit acest lucru — arată **Iancu Ceaureanu** — ca urmare a unei bune pregătiri fizice și a deschiderilor lungi, în adîncime, bine folosite de cei doi „telegari" ai echipei, **Țarălungă** și **Marcu.**

Conducătorul partidei, **C. Dinulescu,** a avut o sarcină extrem de dificilă, mai ales în ultima parte a meciului, cînd gazdele încercau să salveze situația și lupta se înfiripase. Cu mici inexactități în aceste momente, arbitrajul lui **C. Dinulescu** a fost, însă, în general, bun. În ciuda dramei pe care a trăit-o, și publicul din Bacău s-a înclinat cu sportivitate în fața înfrîngerii. Cu o excepție: **Grigore Obreja,** din comuna **Roșcova,** care a aruncat cu o sticlă în teren. Bineînțeles, că i s-a dresat cuvenitul proces verbal, urmat de o amendă usturătoare.

Cercetînd foile de arbitraj, am observat că în această etapă, arbitrii n-au mai trebuit să recurgă la cartonașul galben, cu frecvența pe care au făcut-o în etapele trecute. Fie că e o simplă... întîmplare, fie că este vorba de primele efecte ale hotărîrii F.R.F., de a converti cartonașele galbene în etape de suspendare, înregistrăm cu satisfacție această duminică, în general, „cuminte", în ciuda unor jocuri aprinse, cu miză mare. Merită relevat faptul că, într-un meci de mare angajament fizic și moral, cum a fost partida **Rapid — Sportul studențesc,** arbitrul **Victor Pădureanu** nu a fost pus niciodată în situația de a recurge la cartonașul galben. De asemenea, la **Constanța** și la **Cluj** — se arată în foile de arbitraj ale lui **Aurel Bentu** și, respectiv, **Grigore Birsan** — jucătorii și-au apărat șansele în mod corect.

Sub semnul sportivității s-a desfășurat și întrecerea dintre veșnicele rivale, **Dinamo** și **Steaua.** Observatorul federal **C. Drăgușin** ține să remarce și jocul bun al echipei Steaua și, mai ales, al celor doi jucători de la centrul terenului, **Dumitru** și **Dumitriu IV,** notați cu 10 și, respectiv, 9. În schimb, la Dinamo se menționează lipsa de organizare, atît în atac, cît și în apărare. Doar un fundaș, din cei patru, a primit o notă satisfăcătoare — 7 — **Cheran.** Ceilalți, în cap cu **Deleanu,** sînt notați cu 5, ceea ce explică scorul final, precum și perspectiva care a existat ca el să fie și mai sever.

În ceea ce privește însă arbitrajul, în timp ce noi am avut unele rezerve, — motivate, mai ales, de penaltyul neacordat Stelei, la un fault comis de Cheran, în careu, asupra lui Răducanu — observatorul federal îl acordă lui **Vasile Topan** nota 10! C. Drăgușin a considerat, probabil, prea sărac orice alt calificativ...

Cam acestea sînt principalele observații din rapoartele de observatori și din foile de arbitraj, sosite pînă ieri la amiază. Păcat că, uneori, aceste acte sînt întocmite cu întîrziere, punîndu-ne în situația de a nu putea prezenta și opiniile cuprinse în ele, evident interesante pentru cuprinderea cît mai multor aspecte din etapa respectivă...

Jack BERARIU

Deși rubrica noastră este consacrată partidelor din Divizia A, am considerat că merită menționat și un fapt petrecut în Divizia C, unde, după 10 etape în care nu cunoscuse înfrîngerea, **Chimica Tîrnăveni** pierde cu 2—1, la Sf. Gheorghe, în fața echipei **Oltul.** Și iată că, în locul obișnuitului „telex", încărcat de minie împotriva singurului vinovat — arbitrul! — primim o scrisoare a grupării din Tîrnăveni, prin care se aduce mulțumiri brigăzii de arbitri, în frunte cu **D. Isăcescu,** pentru obiectivitatea și corectitudinea cu care a condus jocul.

Sîntem nevoiți să-l contrazicem pe **Grigore Alexandrescu: „Minuni în vremea noastră, cred încă a se mai face",** Chimica Tîrnăveni ne-a dat o dovadă în acest sens!

ARBITRII MECIURILOR ETAPEI A XIV-a A DIVIZIEI A

Univ. Craiova — C.S.M. Reșița: GR. BÎRSAN (Galați), ajutat la linie de V. Toma și V. Roșu (ambii din București);

A. S. Armata Tg. Mureș — Sportul studențesc: M. ROTARU, ajutat de V. Popa și I. Ciolan (toți din Iași);

„U" Cluj — Jiul: GH. POPOVICI, ajutat de Gh. Vasilescu I și Gh. Retezan (toți din București);

Politehnica Timișoara — Rapid: GH. MANOLE, ajutat de A. Pilosian (ambii din Constanța) și S. Drăgulici (Drobeta Tr. Severin);

Petrolul — F.C. Constanța: A. PÎRVU, ajutat de I. Urdea și A. Münich (toți din București);

Steaua — C.F.R. Cluj: N. CURSARU, ajutat de I. Chirilă (ambii din Ploiești) și P. Căprită (Brăila);

Politehnica Iași — Steagul roșu: Z. SZECSEI (Tg. Mureș), ajutat de T. Trofin și V. Paladescu (ambii din Galați);

F.C. Argeș — U.T.A.: I. DRAGHICI, ajutat de M. Buzea și Al. Paraschiv (toți din București);

Dinamo — Sport Club Bacău: G. BLAU, ajutat de V. Vîlcu (ambii din Timișoara) și V. Cioc (Mediaș).

Într-un meci al selecționatelor feroviare

BUCUREȘTI — SKOPLJE 2-1 (1-0)

Duminică a avut loc pe stadionul Giulești întîlnirea internațională amicală dintre selecționatele feroviare ale orașelor **București** și **Skopije** (Iugoslavia).

Partida a luat sfîrșit cu scorul de 2—1 (1—0) în favoarea jucătorilor bucureșteni. Golurile gazdelor au fost marcate de **Gherghina** și **Mafteuță.**

Cele două formații au cuprins foști jucători ai cluburilor feroviare. Din selecționata noastră au făcut parte, printre alții, **V. Urziceanu, Vărzan, Langa, Asbiceanu** și **Lungu.**

LOTO — PRONOSPORT

CÎȘTIGĂTORII AUTOTURISMELOR ȘI A EXCURSIILOR ATRIBUITE LA TRAGEREA EXCEPȚIONALĂ PRONOEXPRES DIN 4 NOIEMBRIE 1973

Categoria 2: (2 autoturisme Skoda S 100): 1. Drăghiei Ștefan — com. Belcești județul Iași; 2. Giurgiu Mihăilă—Luduș județul Mureș. **Categoria 3:** (7 excursii la Paris): 1. Schillinger Radu — Arad; 2. Constantin Ștefan — Cîmpulung Muscel jud. Arges; 3. Dobrovăț Ioan — Bacău; 4. Török Silvestru — com. Comandău jud. Covasna; 5. Stoicescu Ovidiu — Galați; 6. Mocanu Jarmiza și 7. Alpopi Savu din București. **Categoria 4:** (21 de cîștigători de cîte 5.000 lei din care o excursie la Moscova — Leningrad plus diferența în numerar): 1. Oltean Emil — Luduș jud. Mureș; 2. Uță Neculai — Satu Mare; 3. Bejinaru Mihai — Cîmpulung jud. Suceava; 4. Szabo Gheorghe — Uivar jud. Timiș; 5. Samsoniu Mihai — Timișoara; 6. Brădiceanu Nicolae — Periam jud. Timiș; 7. Șerban Ion — Panciu; 8. Nicolaie Eugen — Focșani; 9. Loghin Vasile — Tîncăbești jud. Ilfov; 10. Dima Claudiu — București; 11. Ponta Ilie — Arad; 12. Seu Ion — Pitești; 13. Cernat V. Ioan — com. Poduri jud. Bacău; 14. Stanciu Mircea — Buzău; 15. Ghiran Gavrilă — Cluj; 16. Stănescu Remus — Dej; 17. Konya Sandor — Sf. Gheorghe; 18. Kment Mano — Tg. Seculesc jud. Covasna; 19. Hening Alexandru — Craiova; 20. Ujeniuc Aurica — Giurgiu; 21. Vîrlan Aurel — București.

● Începînd de duminică 18 noiembrie a.c., Administrația de Stat Loto-Pronosport organizează o serie de concursuri duble la Pronosport extrem de atractive care acordă mari șanse participanților. Participarea se face separat pe fiecare program cu aceleași reguli de participare din prezent. Programul 1 va fi alcătuit cu meciuri de fotbal din campionatele divizionare A și B din țara noastră iar programul 2 cu meciuri de fotbal din campionatul italian. Rețineți! Participînd pe ambele programe, vă măriți considerabil șansele de cîștig.

PREMIILE CONCURSULUI PRONOSPORT DIN 11 NOIEMBRIE 1973

Categoria I: (13 rezultate) = 5 variante 10% a 23.135 lei;
Categoria a II-a: (12 rezultate) = 50 variante a 2.776 lei;
Categoria a III-a: (11 rezultate) = 740,20 variante a 231 lei.

Rubrică redactată de LOTO-PRONOSPORT

MECIUL „U" CLUJ — JIUL SE DISPUTĂ SÎMBĂTĂ

Partida **Universitatea Cluj — Jiul,** din cadrul etapei a XIV-a a Diviziei A, se va disputa sîmbătă și va fi transmisă, în direct, de posturile noastre de televiziune, cu începere de la ora 14.

CAMPIONATUL ECHIPELOR DE TINERET-REZERVE

1.	STEAUA	13	8	3	2	24—10	19
2.	Univ. Craiova	13	8	1	4	19—13	17
3.	Rapid	13	7	2	4	16—13	16
4.	Petrolul	13	6	3	4	21—16	15
5.	C.S.M. Reșița	13	5	5	3	17—16	15
6.	F.C. Argeș	13	5	4	4	25—17	14
7.	Dinamo	13	5	3	5	11— 8	13
8.	Politehnica Tim.	13	6	1	6	20—20	13
9—10.	Steagul roșu	13	5	3	5	15—15	13
9—10.	U.T.A.	13	5	3	5	16—16	13
11.	A.S.A. Tg. M.	13	5	2	6	20—19	12
12.	Politehnica Iași	13	5	2	6	16—17	12
13.	C.F.R. Cluj	13	5	2	6	20—23	12
14.	F.C. Constanța	13	5	2	6	20—25	12
15.	„U" Cluj	13	4	3	6	13—14	11
16.	Sp. studențesc	13	5	1	7	14—23	11
17.	S. C. Bacău	13	4	3	6	15—25	11
18.	Jiul	13	1	1	10	12—22	5

AZI A APĂRUT NR. 390 AL REVISTEI

FOTBAL

din sumarul căreia vă recomandăm:

● „JUNIORII LA ORDINEA ZILEI!", o amplă dezbatere asupra uneia din problemele de bază ale creșterii nivelului fotbalului românesc.

● La „Interviul săptămînii": COJEREANU, fostul mijlocaș al Politehnicii Timișoara, despre problemele fotbalului din orașul de pe Bega.

● Trei pagini de comentarii, note, confidențe și clasamente dedicate etapei a XIII-a a Diviziei A.

● Cronici și comentarii privind etapa Diviziei B.

● Un editorial în legătură cu participarea echipelor noastre în cupele europene.

● Pagina de MAGAZIN EXTERN.

● O corespondență specială din Italia: VALCAREGGI ÎN FAȚA UNEI HOTĂRÎRI.

● Rubricile obișnuite: Sublinieri, Dialog cu cititorii, Instantanee, Carnet extern, Din fotbalul internațional, Agenda preliminariilor C.M., Campionate naționale în Europa.

MARGINALII LA DINAMOVIADA DE VOLEI

BUCUREȘTENII – LA NIVEL APROPIAT DE ÎNVINGĂTORII LOR DIN FINALĂ

● Absența lui Udișteanu a cîntărit, totuși, greu... ● La feminin dinamovistele sovietice s-au detașat net ● Nivel tehnic și spectacular mai ridicat la băieți

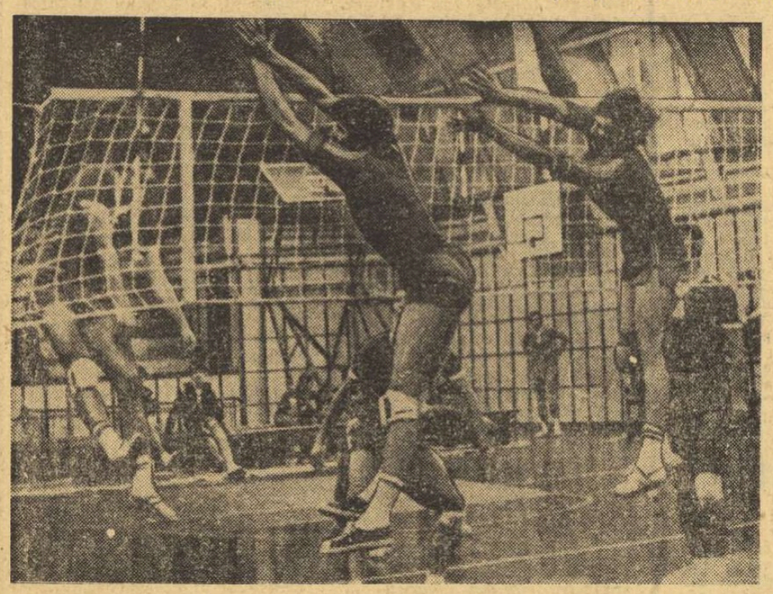

Acțiune rapidă a dinamoviștilor români, finalizată de Laurențiu Dumănoiu pe lîngă blocajul tardiv al formației Gwardia

Foto : S. BAKCSY

Competiția care și-a cîștigat, în cele 12 ediții de pînă acum, un meritat prestigiu între întrecerile voleibalistice internaționale, **Dinamoviada,** găzduită pe parcursul săptămînii trecute de Capitala noastră, a adunat la startul său 16 echipe masculine și feminine — de club sau combinate ale cluburilor cu același profil — aproape toate bucurîndu-se de un bun renume. Între acestea, **Dinamo** (U.R.S.S.), **Amrokan** (R.P.D. Coreeană), **Levski Spartak** (Bulgaria), **Ujpesti Dozsa** (Ungaria), **Dynamo** (R.D.G.) — la feminin, **Ruda Hvezda** (Cehoslovacia), **Dinamo** (România), **Amrokan** (R.P.D. Coreeană), **Dinamo** (U.R.S.S.) — la masculin, nu mai au nevoie de recomandări. De altfel, din cele 16 formații participante doar 4 nu sînt campioane sau vicecampioane ale țărilor respective ! Așa că, era firesc, ca de la această competiție să așteptăm partide de valoare, interesante, în măsură să ofere cîteva indicii în legătură cu nivelul la care se află echipele înaintea startului în competițiile continentale (C.C.E. și Cupa Cupelor), precum și în legătură cu resursele de care dispun cele mai bune reprezentative naționale ale țărilor participante, reprezentative care se bizuie în mare măsură pe formațiile respective. Iar spectatorii care au ținut să nu lipsească de la sala Dinamo — cu program non-stop, de la 8 dimineața pînă la miezul nopții — au avut prilejul să asiste la cîteva partide (indeosebi cele ale echipelor masculine) de înaltă ținută și, totodată, posibilitatea de a aprecia stiluri de joc dintre cele mai diverse (cel asiatic — caracterizat prin viteză și spectaculozitate, cel cehoslovac — al cărui atribut esențial a rămas subtilitatea tactică, cel cu pase înalte — practicat cu prioritate de echipele R.D.G., cel „combinat" — pe care-l adoptă mai multe echipe, printre care și cele române), capacități tehnice și tactice felurite, concepții de organizare a jocului etc.

Încercăm să punctăm și noi cîteva aspecte constatate de-a lungul competiției. În primul rînd, precizăm că mai valoroasă ni s-a părut întrecerea masculină, căreia îi acordăm, prin urmare, prioritate. Deși mai multe echipe s-au prezentat la un nivel bun de pregătire, opinăm că au fost, totuși, două formații care s-au detașat : **Ruda Hvezda** (Cehoslovacia), care dă opt jucători lotului reprezentativ al țării, și **Dinamo** (România). Cea dintîi — care pe drept a cîștigat competiția — ne-a impresionat din mai multe puncte de vedere: orientare tactică foarte bună a tuturor jucătorilor — ceea ce i-a îngăduit șirul de victorii în fața unor adversari diverși ca stil de joc — pregătire tehnică în măsură să pună în practică ideile tactice, rezistență fizică și nervoasă deosebită, forță de atac și apărare la nivel superior. La rîndul lor, dinamovistii noștri s-au comportat excelent, fiind autorii (sau coautorii) celor mai frumoase jocuri. Dar atuurile principale, atacurile din combinații și blocajul înalt, s-au dovedit a fi — în anumite perioade din meciul cu sovieticii și mai des în finala cu cehoslovacii — oarecum fluctuante. În sensul că atacul lor, variat și spectaculos, de obicei, își pierde eficacitatea prin schimbarea jocului combinativ — care se impune din ce în ce mai mult — cu cel clasic, atunci cînd intervine teama de blocajul advers, în timp ce apărarea la fileu devine penetrabilă în fața unei ofensive variate (ca aceea a jucătorilor cehoslovaci). Firește, Dinamo a fost foarte aproape de cîștigarea competiției, și ar fi izbutit-o — credem — dacă se putea bizui și pe Udișteanu (accidentat stupid înaintea semifinalei), ceea ce a dus și la o oarecare dereglare a mecanismului echipei, însă — dincolo de tensiunea nervoasă accentuată de această importantă absență — deficiențele arătate tot ar fi ieșit în evidență.

Pînă la un punct au încîntat, prin evoluția lor, și voleibaliștii din R.P.D. Coreeană, care, în stilul lor specific, au izbutit deseori faze de autentic spectacol sportiv. Dar numai pînă în punctul în care li s-au opus apărări mobile, pertinente (care au sesizat schemele lor tactice ofensive), precum și atacuri în forță, greu de stopat în linia a doua chiar și de niște jucători mobili, acrobați și intuitivi. Faptul că sînt scunzi, că nu au trăgători principali foarte înalți, care să poată lupta și cu blocaje greu de trecut (cînd jocul cere acțiuni din pase normale), îi împiedică să realizeze victorii contra echipelor valoroase. Lucruri frumoase (remarcate de noi și în relatările zilnice ale săptămînii trecute) au arătat, de asemenea, jucătorii de la Gwardia. Dar aceasta pînă la ratarea calificării în semifinale, căci apoi nu i-a mai interesat competiția... Dinamoviștii sovietici, care nu se află pe poziții fruntașe în campionatul U.R.S.S., nu dispun de nume sonore, însă au dovedit o mare capacitate de luptă.

Dintre jucători, impresia cea mai bună ne-a făcut-o vechiul internațional cehoslovac **Iosef Fiala** (declarat, de altfel, drept cel mai bun voleibalist al Dinamoviadei), **Cornel Oros** (coordonatorul echipei noastre), **Istvan Nagy** (Ujpesti Dozsa), **Ciun Yong-tse** (Amrokan), **Zbigniew Wozniak** (Gwardia) și **Hristo Iliev** (Levski Spartak) ; lista celor care au avut comportări bune este însă mult mai lungă.

Competiția feminină, la care au fost prezente 4 campioane naționale și 3 vicecampioane, ne-a satisfăcut în mai mică măsură și o considerăm sub nivelul prestigioaselor cărți de vizită cu care au venit echipele. Aceasta și datorită faptului că atît multipla campioană a U.R.S.S. și de 8 ori cîștigătoare a C.C.E., **Dinamo Moscova,** cît și **Dynamo** (R.D.G.), **Amrokan** sau **Ujpesti Dozsa** se află în perioada primenirii loturilor. S-au detașat, totuși, dinamovistele sovietice prin gabarit, forță de atac și siguranță în execuții. După ele, am situa, într-o ierarhie care nu ține seama de clasamentul final, pe **Levski Spartak,** campioana Bulgariei, care — cu un lot mai experimentat, dar încă insuficient pus la punct cu pregătirea în acest moment — se apropie oarecum de cîștigătoarea ediției din acest an a Dinamoviadei. Constatările privind pe voleibaliștii de la Amrokan sînt valabile și pentru echipa feminină a aceluiași club, cu remarca de rigoare că lotul acesteia din urmă a fost lipsit de 3—4 dintre cele mai bune jucătoare ale voleiului din R.P.D. Coreeană. Locul al doilea obținut de Amrokan este, deci, mai mult decît meritoriu.

În ce le privește pe dinamovistele bucureștene, împărtășim părerea antrenoarei Doina Ivănescu, și anume că echipa a jucat mult mai bine decît în turul campionatului intern, în care este lider al seriei a II-a. Dar locul IV obținut (și în condițiile unui turneu „fiecare cu fiecare" putea să se claseze și mai jos) indică fără greș slăbiciunile voleiului nostru feminin, în general.

Ca individualități, s-au detașat jucătoarele sovietice **Tatiana Tretiakova** (în unanimitate, aleasă cea mai bună) și **Ludmila Scetinina,** apoi **Kim Miong-suk** și **Rii Ciun-ok** (Amrokan), **Tania Gogova** și **Tonka Srindeva** (Levski Spartak), **Alexandrina Constantinescu** și **Helga Bogdan** (Dinamo București), **Ingrid Hamann** și **Cristina Walter** (Dynamo), **Jitka Tușkova** (Ruda Zvezda), **Agnes Iuhasz** (Ujpesti Dozsa) și **Anna Kolda** (Gwardia), care au manifestat mai multă constanță în timpul competiției. Conducerea partidelor, asigurată de arbitri și candidați arbitri internaționali, a fost în general bună.

Aurelian BREBEANU

ECHIPA DE RUGBY A ROMÂNIEI A REVENIT ÎN CAPITALĂ

Ieri după-amiază a revenit în Capitală, echipa reprezentativă de rugby a României, care duminică la Valence a jucat în compania Franței, în cadrul „Cupei națiunilor FIRA". Trei dintre jucători — **Atanasiu, Fugigi** și **Nicolescu** au rămas în continuare în Franța, alăturîndu-se rugbyștilor noștri universitari, care miercuri, în nocturnă, la Montpellier, va susține o partidă amicală cu XV-le studențesc al țării gazdă.

TELEX

În meci retur pentru Cupa campionilor europeni la handbal (masculin), echipa St. Gall (Elveția) a învins cu scorul de 14—12 formația Oppsal (Oslo). Învingători cu 18—10 în primul joc, handbaliștii norvegieni s-au calificat pentru turul doi al competiției.

La Moscova s-au întîlnit în meci retur pentru optimile de finală ale Cupei campionilor europeni la handbal masculin, echipa locală T.S.K.A. și formația Empor Rostock (R.D. Germană). Handbaliștii sovietici au cîștigat cu scorul de 19—15 (10—8) și s-au calificat pentru sferturile de finală ale competiției. În primul joc, victoria a revenit cu 18—16 echipei Empor Rostock.

La München s-a disputat primul meci dintre formațiile T.S.V. München și V.C. Luxemburg, contînd pentru primul tur al Cupei campionilor europeni la volei masculin. Gazdele au terminat învingătoare cu scorul de 3—0 (15—2, 15—10, 15—3).

În localitatea daneză Herning, în cadrul preliminariilor campionatului mondial masculin de handbal, s-a desfășurat meciul dintre reprezentativele Danemarcei și Belgiei. Handbaliștii danezi au obținut o victorie clară cu scorul de 24—8 (10—5).

Echipa de rugby în XIII a Australiei, aflată în turneu în Anglia, a jucat la Huddersfield cu o selecționată locală pe care a învins-o cu scorul de 32—2 (18—2).

SPORTUL ÎN LUME

Astă-seară la Montpellier

SE ÎNTÎLNESC SELECȚIONATELE UNIVERSITARE DE RUGBY ALE FRANȚEI ȘI ROMÂNIEI

La trei zile distanță de partida de rugby dintre primele formații ale României și Franței, iată, astăzi o nouă întîlnire, tot în sportul cu balonul oval, dar între selecționatele universitare ale celor două țări. Partida este programată în nocturnă, de la ora 21,30 (ora României) în localitatea **Montpellier.**

Înainte de plecare, antrenorul **Dumitru Antonescu,** care a pregătit XV-lea nostru universitar, ne-a prezentat jucătorii cu care va susține, astăzi, importanta confruntare sportivă amicală.

Ca fundaș va fi utilizat **Duță** (Universitatea Timișoara), jucătorul care a răspuns cel mai bine — la pregătirea din ultima săptămînă — sarcinilor multiple ale acestui post. O formulă oarecum îndrăzneață pentru linia de treisferturi — cu **Răscanu** (Universitatea Timișoara) și **Vărzaru** (Politehnica Iași), iar **Nicolescu — Hariton** (ambii de la Sportul studențesc) ca centri. **Antrenorul Antonescu consideră că aportul lui Nicolescu pe acest post** (pe care, de altfel, a și jucat cu ani în urmă la Dinamo, în perioada de început a activității sale rugbystice) **poate fi la fel ca și în cel de mijlocaș**

Mijlocași, o pereche clujeană : **Mătăoană** și **Balint,** cei doi foarte tenace jucători de la Agronomia, într-o primă variantă sau **Mătăoană — Ghețu** (Universitatea Timișoara), în cazul în care va folosi în linia a III-a pe **Fugigi** (Sportul studențesc), **Florian Constantin** (Știința Petroșani) și **Balint.**

O formulă schimbată, în ultimul moment, în linia a II-a : prin accidentarea lui Ioniță, stîlp, **Atanasiu** va face pereche cu **Malancu** (Sportul studențesc). Doi jucători care se completează, în maniera liniei a II-a a reprezentativei de seniori (Șerban—Dumitru) cu care antrenorul nădăjduiește să rezolve problemele jocului în margine și în grămezi. În acest fel, **Atanasiu** a trecut stîlp, în locul lui Ioniță, urmînd să joace în linia I împreună cu **Popovici** (Universitatea Timișoara) și **Mihalașcu** (Politehnica Iași). Pentru linia I mai figurează două rezerve — **Iorgulescu** ca taloner și **Emanuel Ene,** ca stîlp.

Jucătorilor amintiți aici urmează să li se adauge timișorenii **Popa,** pentru linia de treisferturi (centru) și **Peter,** utilizabil în aceeași linie.

Cu acest lot, antrenorul Dumitru Antonescu consideră că este posibil să obțină rezultate onorabile, atît în primul meci cu selecționata universitară a Franței cît și în cel de al doilea, cu selecționata regiunii Centru-Est.

Selecționata universitară a Franței a fost astfel alcătuită :

Dury (PUC), **Maurer** (Bordeaux EC), **Forestier** (Beugle) — **Libie** (Beugle), **Variloet** (St. Toulousian), **Lucianni** (Clermont Ferrand), **Conte** (St. Toulousian) — **Fabré** (Graulhet), **Malterre** (Beugle) — **Pécune** (Tarbes), **Masset** (St. Toulousian), **Pélésia** (Toulon), **Rousset** (Perpignan) — **Aguirre** (Bagnères)

TENISMANII CEHOSLOVACI SE ANTRENEAZĂ LA MELBOURNE

MELBOURNE, 13 (Agerpres). — De trei zile se află la Melbourne selecționata de tenis a Cehoslovaciei, care, în zilele de 16, 17 și 18 noiembrie, va întîlni, în cea de-a doua semifinală a „Cupei Davis", echipa Australiei. Jucătorii cehoslovaci au efectuat mai multe antrenamente pe terenurile gazonate ale clubului „Kooyong", care vor găzdui această întîlnire. Echipa cehoslovacă are în componență pe Jan Kodeș, Jiri Hrebec, Frantisek Pala și Vladimir Zednik. Ieri, antrenamentele au fost stînjenite de o ploaie torențială. Pe aceleași terenuri se pregătesc și jucătorii echipei Australiei: John Newcombe, Rod Laver, Ken Rosewall și Mal Anderson. Echipa învingătoare din acest meci va întîlni în finala „Cupei Davis" selecționata S.U.A., deținătoarea „Salatierei de argint". Întîlnirea va avea loc în luna decembrie la Cleveland. Tragerea la sorți pentru stabilirea partidelor din cadrul întîlnirii Cehoslovacia — Australia va avea loc joi.

PREGĂTIRILE CICLIȘTILOR POLONEZI PENTRU „CURSA PĂCII"

VARȘOVIA, 13 (Agerpres). — Federația poloneză de ciclism a definitivat planul de pregătire a lotului reprezentativ al Poloniei pentru „Cursa Păcii", ediția 1974, ce se va desfășura pe traseul Varșovia — Berlin — Praga. Rutierii polonezi vor efectua antrenamente în Bulgaria și vor participa la curse internaționale în Maroc, Algeria și Franța. În lot au fost selecționați 16 cicliști în frunte cu Ryszard Szurkowski, de trei ori cîștigător al Cursei Păcii. Stanislaw Szozda, Lucian Lys, Janus Kowalski, Josef Kaczmarek și Mieczislaw Novicki. Pregătirile vor fi conduse de fostul internațional Jan Magera.

CICLISTUL PORTUGHEZ AGOSTINHO – SUSPENDAT DIN NOU PENTRU DOPAJ !

LISABONA, 13 (Agerpres). — Federația portugheză de ciclism a dat publicității un comunicat prin care se confirmă oficial descalificarea ciclistului portughez Joaquim Agostinho, cîștigătorul Turului Portugaliei din acest an. Totodată, Agostinho a fost suspendat pe termen de 4 luni pentru folosirea repetată, în cursul aceleiași competiții, a unor medicamente stimulatoare interzise de Uniunea internațională de ciclism. Cîștigător al Turului Portugaliei, ediția 1973, a fost declarat spaniolul Jesus Manzaneque, al doilea în clasamentul general individual, Agostinho a mai fost suspendat pentru „dopaj" în anul 1969.

O LEGE A DREPTURILOR SPORTIVULUI AMATOR

NEW YORK, 13 (Agerpres). — Fostul campion olimpic de decatlon, Bob Mathias, membru al Camerei Reprezentanților, a anunțat la Washington că a depus un proiect de lege pentru stabilirea „drepturilor sportivului amator", proiect ce ar putea avea importante repercusiuni asupra sportului amator american. În esență, proiectul lui Bob Mathias prevede ca orice atlet, posedînd calificarea națională și internațională, să poată participa la diverse competiții și la Jocurile olimpice.

COMPROMISURILE SCHIULUI

Odată și odată totul se plătește. Compromisurile se răzbună.

A fost o vreme cînd schiul trăia admirabil în peisajul său paradisiac, în împărăția lui Ullr, patronul umblătorilor pe tălpice, și în ambianța patriarhală a cabanelor, a pirtiilor albe, printre fanioanele colorate ale pistelor, prin culoarele vii formate de atîtea nasuri înghețate sub fulare groase.

În această lume idilică au irupt emisarii negustoriei. Din ofertele tentante ale industriei producătoare de material și echipament de iarnă s-a născut visul naiv al schiului de a imita, ba chiar de a concura alte sporturi evoluate în această direcție. Așa a început perioada de boom a schiului mondial. Concursuri după concursuri, transmisii televizate, călătorii fără sfîrșit, sezoane ce nu se mai termină, în goana după „Cupa mondială", dar mai ales după faimă (comercializabilă), după publicitate (avantajoasă), după oferte (rentabile).

Și iată, astfel, schiul ajuns sub zodia afacerilor, cu mult dincolo de perimetrul sportului adevărat. Nu negăm firește progresul determinat pe plan tehnic de inovațiile industriale în domeniul materialelor, dar deplîngem un sport care trebuie să asculte de regulile contractelor comerciale și să-și organizeze activitatea aproape exclusiv în funcție de interesele firmelor care patronează și finanțează programul.

Acum încep să se culeagă fructele acestei situații. De cîtăva vreme, presa austriacă și cea de specialitate din țările alpine acordă spații largi „cazului Pröll". Tripla cîștigătoare a „Cupei mondiale", schioara austriacă Annemarie Pröll-Moser (s-a măritat între timp în deplin secret) a anunțat în preajma deschiderii sezonului că va părăsi firma „Atomic" de care e legată prin contract, optînd pentru altă marcă de schiuri. Motivul declarat se referă la faptul că fabricantul Rohrmoser (patronul lui „Atomic") nu i-a pus Annemariei la dispoziție ultimul model de schi rapid. Fabricantul se apără spunînd că prototipurile se fac de dimensiuni lungi, pentru că probele se execută de către bărbați, și că schiurile nu pot fi tăiate și scurtate ca fustele. Annemarie Pröll-Moser amenință că va trece la altă firmă (ceea ce legal nu mai e posibil), că va concura pentru San Marino etc. În asemenea momente, ziariștii își amintesc că vedeta răsfățată fumează cam mult, că la volanul mașinii ei rapide trece prin comune cu viteze exagerate stîrnind indignarea, că are ieșiri de primadonă isterică (cum spune Martin Maier în „Sport"-Zürich).

Că totul s-a terminat cu pupături în piața Independenței sau pe Opernring din Viena nu mai are nici o importanță. Compromisurile se răzbună, pătind fața schiului.

Victor BANCIULESCU

VALENTINA KOZLOVSKAIA

FIȘIER ȘAH

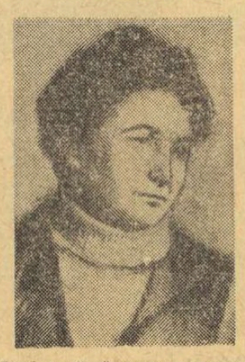

Dacă ar fi să facem o comparație (desigur, în măsura în care acest lucru este posibil), am spune că Valentina Kozlovskaia este un fel de Stan Smith al șahului feminin. O regularitate și stabilitate a rezultatelor rar întîlnite, unite cu o remarcabilă tenacitate au adus-o pe această jucătoare, nu prea bine cunoscută în arena internațională, pe primul loc al recentului turneu interzonal din Spania, deci în rîndul celor 4 candidate la titlul de campioană a lumii.

Născută la 18 aprilie 1938, Valentina Kozlovskaia se află acum la apogeul carierei sale. De la debutul modest în finala celui de-al XX-lea campionat al Uniunii Sovietice (Riga, 1960), pînă astăzi, drumul a fost lung. Treptat, ea a urcat în ierarhia celor mai bune jucătoare sovietice, clasîndu-se în campionatul din 1966 în primele 3 locuri, ceea ce, avînd în vedere că finala campionatului U.R.S.S. este considerată în același timp și turneu zonal, a însemnat calificarea în interzonalul pentru campionatul mondial disputat la Subotița în 1967. Acest interzonal a constituit primul mare succes internațional al Valentinei Kozlovskaia : locul 2—3, la egalitate cu Zatulovskaia, la un punct de Alla Kușnir.

După un relativ insucces la interzonalul de la Ohrid 1971, curba rezultatelor înregistrate de Kozlovskaia a urcat brusc. În ultimele două campionate ale U.R.S.S. ea a fost la un pas de titlu, cîștigînd din nou dreptul de a lua parte la interzonalul pentru campionatul lumii.

Valentina Kozlovskaia este o femeie modestă, rezervată, care trece deobicei neobservată în compania destul de agitată a campioanelor șahului. Ea este căsătorită cu marele maestru Igor Bondarevski, care este, bineînțeles, și antrenorul ei. Ținînd seama de faptul că Bondarevski l-a antrenat pe Spasski înaintea meciului pentru titlu cu Petrosian (pe care l-a cîștigat), toată lumea consideră că Valentina, secondată de Igor, constituie un tandem extrem de periculos în competiția pentru titlul mondial.

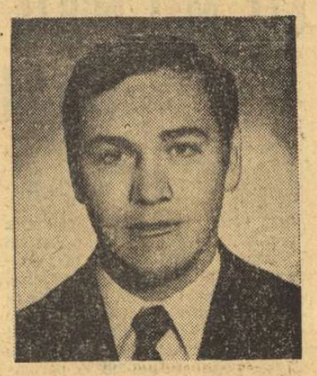

MIHAI ȚIU pe locul 3 în ierarhia mondială a floretiștilor

PARIS, 13 (Agerpres). — Federația internațională de scrimă a stabilit (pe baza rezultatelor înregistrate la principalele competiții internaționale) clasamentele pe anul 1973. La floretă bărbați, pe primul loc se află J. Kamuti (Ungaria) — 36 p, urmat de Christian Noel (Franța) — 34 p, **Mihai Țiu** (România) — 29 p, Bernard Talvard (Franța) — 25 p, W. Woyda (Polonia) — 22 p, Iuri Cij (U.R.S.S.) — 21 p.

Mihai Țiu, excelentul scrimer al clubului Steaua, este situat pe locul trei în ierarhia mondială, datorită rezultatelor valoroase obținute în acest an : medalie de argint la Jocurile mondiale universitare, locul 4 la campionatele mondiale și locul doi la „Cupa Giovaninni", disputată la Bologna.

Iată clasamentele la celelalte probe : **sabie** : 1. Sidiak (U.R.S.S.) ; 2. Montano (Italia); 3. Maffei (Italia) ; **spadă** : 1. Edling (Suedia) ; 2. Fenyvesi (Ungaria) ; 3. Giger (Elveția) ; **floretă femei** : 1. Nikonova (U.R.S.S.) ; 2 Schwarzenberger (Ungaria) ; 3. Rejtö (Ungaria).

Hocheiștii cehoslovaci încep sezonul internațional

PRAGA, 13 (Agerpres). — Selecționata de hochei pe gheață a Cehoslovaciei își începe pregătirile în vederea campionatului mondial — 1974 cu două partide ce vor avea loc săptămîna aceasta în compania reprezentativei R.D. Germane. În luna decembrie, hocheiștii cehoslovaci vor participa la tradiționalul turneu organizat la Moscova pentru premiul ziarului „Izvestia". Din lotul antrenat de Karel Gut și Jan Starski fac parte, printre alții : Jiri Crha, Pavel Svitana, Josef Gorehovski, Frantisek Pospisil, Ivan Clinka, Jiri Holik, Vladimir Martinek, Bohumil Stastny și Jiri Novak.

Fotbal meridiane

C.M. ÎN ACTUALITATE

● Noi meciuri de baraj pentru califi care la turneul final ● V. Loraux contestat și... contestatar la antipozi ! ● Trei meciuri banale și o partidă decisivă în zona europeană...

● Cum cu fiecare meci care trece ne apropiem din ce în ce mai mult de ultimul termen al preliminariilor C. M. (31 decembrie 1973), tensiunea din calificări a ajuns la cote aproape maxime. Parcă pentru a ne demonstra că numai meciurile eliminatorii obișnuite, pe grupe, nu sînt suficiente pentru departajarea concurentelor la un loc în turneul final, mai multe formații au ajuns la ultima soluție, aceea a meciurilor de baraj. În afara partidei stabilită încă înaintea tragerii la sorți și a alcătuirii grupelor preliminare, aceea dintre cîștigătoarele grupelor a IX-a europeană și a III-a sudamericană — care, de altfel, se află într-un impas în momentul de față —, iată că și **Austria** și **Suedia** vor juca un meci baraj, pentru a fi aleasă echipa calificată din prima grupă europeană. După cum se știe, Suedia nu a izbutit — deși calculele hîrtiei o arătau mare favorită pentru calificare — decît o victorie la limită împotriva echipei pe care o învinsese la Stockholm cu categoricul scor de 7—0, selecționata Maltei. Jucătorii maltezi au înscris în acea partidă de pomină de la La Valetta singurul lor gol în cele 6 partide disputate (golaveraj 1—20 !) dar iată că acel gol îi dă Austriei cea mai sperantă pentru participarea la turneul final de anul viitor... Oricum însă, se apreciază în cercurile specialiștilor fotbalului internațional, acest meci de baraj **Austria—Suedia** (care se va disputa la 27 noiembrie, la **Gelsenkirchen** — R.F.G.) este cea mai echitabilă formă pentru stabilirea echipei care este cu adevărat cea mai bună din grupa I europeană.

● Al treilea meci de baraj — de pînă acum — este cel din finala zonei Asia—Oceania, în care **Australia** și **Coreea de Sud** au terminat de două ori, în meciurile tur-retur, la egalitate : 0—0 și 2—2. Meciul de la Sydney a fost arbitrat de belgianul **Vital Loraux** (conducătorul partidei de neuitat Anglia—Polonia, de pe Wembley), dar federația și ziarele australiene i-au apreciat mult mai puțin calitățile, se spune, probabilului arbitru al finalei de anul viitor. Cum însă lipsa de simpatie a fost... reciprocă, iată-l pe Loraux declarînd la întoarcerea sa în țară că **„cel mai bun om de pe teren a fost portarul australian Fraser, supranumit și «tigrul din Sydney». Coreenii au fost mai buni, dar, oricum, consider că la viitorul campionat mondial oricare echipă europeană va învinge cîștigătoarea zonei Asia—Oceania la cel puțin 5 goluri diferență...** Aceasta este Australia, calificată în turneul final, după meciul de baraj de la Hong Kong, cîștigat în fața Coreei de Sud cu 1—0 (0—0), prin golul marcat în min. 70 de către Jimmy Mackai.

● Patru meciuri în zona europeană în această săptămînă. Dar, de remarcat este faptul că numai unul singur — **Olanda—Belgia** — este de maximă importanță, el stabilind viitoarea echipă calificată. Celelalte : **Portugalia—Irlanda de Nord** (azi), **Turcia—Elveția** și **Bulgaria—Cipru** (duminică) nu sînt decît simple meciuri „de clasament", sau în cazul celui de la Sofia, o simplă formalitate, dat fiind că selecționata Bulgariei este considerată deja drept calificată. Meciul de la Amsterdam are însă o cu totul altă poveste. Avînd un golaveraj net superior (mai bun cu 12 goluri), selecționata Olandei nu are nevoie, în partida disputată pe teren propriu, decît de un meci nul. Jucînd ultima lor șansă, fotbaliștii belgieni sînt însă hotărîți să se bată pentru victorie. În Belgia, de cîteva luni de zile, s-a inițiat o acțiune — numită **„Kop Belgique"** — menită să grupeze într-o organizație temporară pe cît mai mulți suporteri ai echipei naționale, un fel de **„club al echipei reprezentative".** Peste 10 000 de suporteri s-au și înscris, pronunțînd formației favorite sprijin moral și... vocal, din primul pînă în ultimul minut. Olanda rămîne, totuși, favorita meciului.

● S-a stabilit ca arbitrii care vor avea cinstea să conducă partidele turneului final să fie confirmați de către comisia specială a F.I.F.A. între 8 și 10 februarie, anul viitor.

Dumitru GRAUR

Iată o fază dintr-unul din meciurile care au asigurat calificarea virtuală a echipei Bulgariei, cel de la Shefield, cu Irlanda de Nord (scor final 0—0). Portarul bulgar Goranov *boxează balonul la care a mai sărit și* Sammy Morgan *(cu tricou închis), în vreme ce fundașul* Jecev *(cu nr. 5) se îndreaptă spre linia porții.*

Azi, în programul internațional

SCOȚIA - R.F. GERMANIA ANGLIA - ITALIA

Ziua de astăzi nu programează întîlniri din cupele europene, așa cum ne-am obișnuit în ultima vreme. În schimb, se dispută două meciuri care, deși amicale, prezintă un interes deosebit.

La **Glasgow,** se întîlnesc două formații care și-au asigurat calificarea în turneul final, **Scoția** și **R.F. Germania.** Este interesant de văzut care este potențialul echipei lui Helmut Schön, după cele trei victorii obținute în meciurile cu U.R.S.S., Austria și Franța, în compania unei echipe care joacă pe teren propriu și care a eliminat în preliminarii selecționata Cehoslovaciei.

La **Londra,** pe „Wembley", un alt cap de afiș : **Anglia — Italia.** Două echipe care doresc reabilitarea, în special selecționata engleză, după egalul — echivalent cu un eșec — din meciul cu reprezentativa Poloniei. Italia vine la Londra după succesele (destul de neconcludente), repurtate în fața Suediei și Elveției, dorind să confirme în același timp că victoria cu 2—0 asupra Angliei, din primăvara acestui an, nu a fost întîmplătoare.

Prin urmare, două jocuri de mare atracție, care vor polariza desigur atenția iubitorilor de fotbal de pe continent.

CAMPIONATE... CAMPIONATE... CAMPIONATE...

BULGARIA (două meciuri restante din etapa a 11-a) : derby-ul **Levski Spartak — T.S.K.A.,** urmărit de 50 000 de spectatori, s-a încheiat cu victoria formației Levski Spartak cu 1—0, prin autogolul marcat de **Vasiliev** în min. 34. În celălalt meci, **Beroe Stara Zagora — Spartak Pleven** 6—2. În clasament conduce **Levski cu 22 p (nici un punct pierdut !),** urmată de **T.S.K.A.** cu 14 p etc.

POLONIA (etapa a 11-a) : Row Rybnik — Gornik Zabrze 2—1; Slask Wroclaw — Legia Varșovia 3—2; LKS Lodz — Pogon Szczecin 1—1; Polonia Bytom — Szombierki Bytom 1—1; Gwardia Varșovia — Zaglembie Sosnowiec 2—1; Odra Opole — Lech Poznan 2—1; Ruch Chorzow — Stal Mielec 0—0; Zaglembie Walbrzych — Wisla Cracovia 2—0. Clasament : 1. Ruch Chorzow — 15 p; 2. Wisla Cracovia — 15 p; 3. Gornik Zabrze — 14 p.

GRECIA (etapa a 8-a) : Panathinaikos — Apollon 5—0; AEK — Panionios 4—1; Olympiakos Pireu — Ethnikos 1—1; PAOK — Kalamaria 2—1; Aris — Heraklis 1—0; Panahaiki — Fostir 2—0; Olympiakos Volos — Olympiakos Nicosia 3—1; Kavala — Aegaleo 1—2; Larissa — Serrai 1—1.Clasament : 1. Olympiakos Pireu — 13 p; 2. Panathinaikos — 13 p; 3. Aris — 13 p.

TURCIA (etapa a 9-a) : Vefa — Bolusspor 2—2; Galatasaray — Altay 1—0; Goztepe — Besiktas 2—0; Kayserispor — Fenerbahce 0—0; Adanaspor — Ankaragücü 2—1; Eskisehirspor — Bursaspor 1—0; Giresunspor — Mersin 1—0. Clasament : 1. Göztepe — 11 p; 2. Besiktas — 11 p; 3. Galatasaray — 11 p.

Redacția și administrația : București, str. Vasile Conta nr. 16 ; telefoane: centrală 11.10.05, secția corespondenți 11.51.09, interurban 72 și 286 ; telex : sportrom buc. 180, Tiparul „I. P. „Informația", București 40.368

PROLETARI DIN TOATE ȚĂRILE UNIȚI-VĂ!

Sportul

ZIAR AL CONSILIULUI NAȚIONAL PENTRU EDUCAȚIE FIZICĂ ȘI SPORT

Anul XXIV — Nr. 7595 | 4 PAGINI 30 BANI | Joi 15 noiembrie 1973

SUB CONDUCEREA TOVARĂȘULUI NICOLAE CEAUȘESCU

CONSFĂTUIRE LA C.C. AL P.C.R.

În ziua de 14 noiembrie 1973 a avut loc, sub conducerea tovarășului Nicolae Ceaușescu, secretar general al Partidului Comunist Român, consfătuirea cu primii secretari și secretarii pentru problemele organizatorice ai comitetelor județene de partid și ai municipiului București.

La consfătuire au luat parte tovarășii Manea Mănescu, Paul Niculescu-Mizil, Gheorghe Pană, Gheorghe Rădulescu, Virgil Trofin, Ilie Verdeț, Dumitru Popescu, Leonte Răutu, Cornel Burtică, Miron Constantinescu, Mihai Gere, Ștefan Andrei, cadre din aparatul Comitetului Central, din presa de partid.

Consfătuirea a avut ca scop analiza modului în care organele și organizațiile de partid acționează pentru realizarea programului elaborat de Congresul al X-lea și Conferința Națională, își îndeplinesc rolul conducător în unirea eforturilor întregului popor în munca și lupta pentru realizarea cincinalului înainte de termen, pentru transpunerea în viață a programului de înflorire economico-socială a patriei, pentru educația socialistă a maselor, precum și modul în care se preocupă de aplicarea în viață a științei conducerii societății socialiste, a contribuției lor la îndeplinirea în cele mai bune condiții a misiunii istorice ce revine Partidului Comunist Român în conducerea destinelor națiunii noastre socialiste.

În cursul consfătuirii au luat cuvîntul tovarășii Gheorghe Cioară, Vasile Vîlcu, Constantin Dăscălescu, Constantin Dumitrescu, Liviu Derban, Gheorghe Tănase, Iosif Banc, Simion Dobrovici, Ion Dincă, Constantin Drăgan, Ferdinand Nagy, Petre Blajovici.

Participanții la discuții au expus experiența organizațiilor județene respective în organizarea activității pentru îndeplinirea marilor sarcini ce stau în fața partidului și poporului nostru pentru accelerarea dezvoltării economiei naționale, pentru creșterea eficienței întregii producții de bunuri materiale, pentru sporirea continuă a avuției naționale.

Au fost scoase în relief o serie de aspecte legate de stilul și metodele de muncă ale organelor și organizațiilor de partid în îndeplinirea sarcinilor care le stau în față, de întărirea continuă a legăturii acestora cu masele de oameni ai muncii pentru soluționarea tot mai competentă și mai eficientă a problemelor complexe ridicate de înaintarea țării noastre pe calea făuririi societății socialiste multilateral dezvoltate.

Vorbitorii au arătat realizările remarcabile obținute de oamenii muncii în îndeplinirea planului pe 1973, precum și pe primii trei ani ai cincinalului, avîntul cu care muncitorii, inginerii, tehnicienii, din toate sectoarele producției materiale, acționează pentru îndeplinirea angajamentelor de a realiza cincinalul înainte de termen; de asemenea, au fost reliefate rezervele pentru obținerea de noi succese în dezvoltarea în ritm susținut a economiei naționale.

Vorbitorii au exprimat angajamentul organizațiilor de partid, al comuniștilor de a îmbunătăți continuu activitatea de partid, de a munci cu pasiune și perseverență pentru a da viață mărețelor obiective stabilite de Congresul al X-lea și de Conferința Națională ale P.C.R., pentru a asigura îndeplinirea planului cincinal înainte de termen, ridicarea continuă a nivelului de viață material și spiritual al întregului nostru popor.

În încheierea consfătuirii, a luat cuvîntul tovarășul Nicolae Ceaușescu, secretarul general al Partidului Comunist Român, care a făcut o amplă expunere, ce va fi dată publicității.

Viața sportivă a orașelor

ORADEA ÎȘI CONSOLIDEAZĂ ȘI ÎȘI ÎMBOGĂȚEȘTE TRADIȚIILE

● Hotărîrea Plenarei C.C. al P.C.R. cu privire la dezvoltarea continuă a educației fizice și sportului a dat un nou impuls activității pe plan local ● Școala sportivă – un bogat furnizor de talente ● Noi discipline sportive se afirmă pe plan național

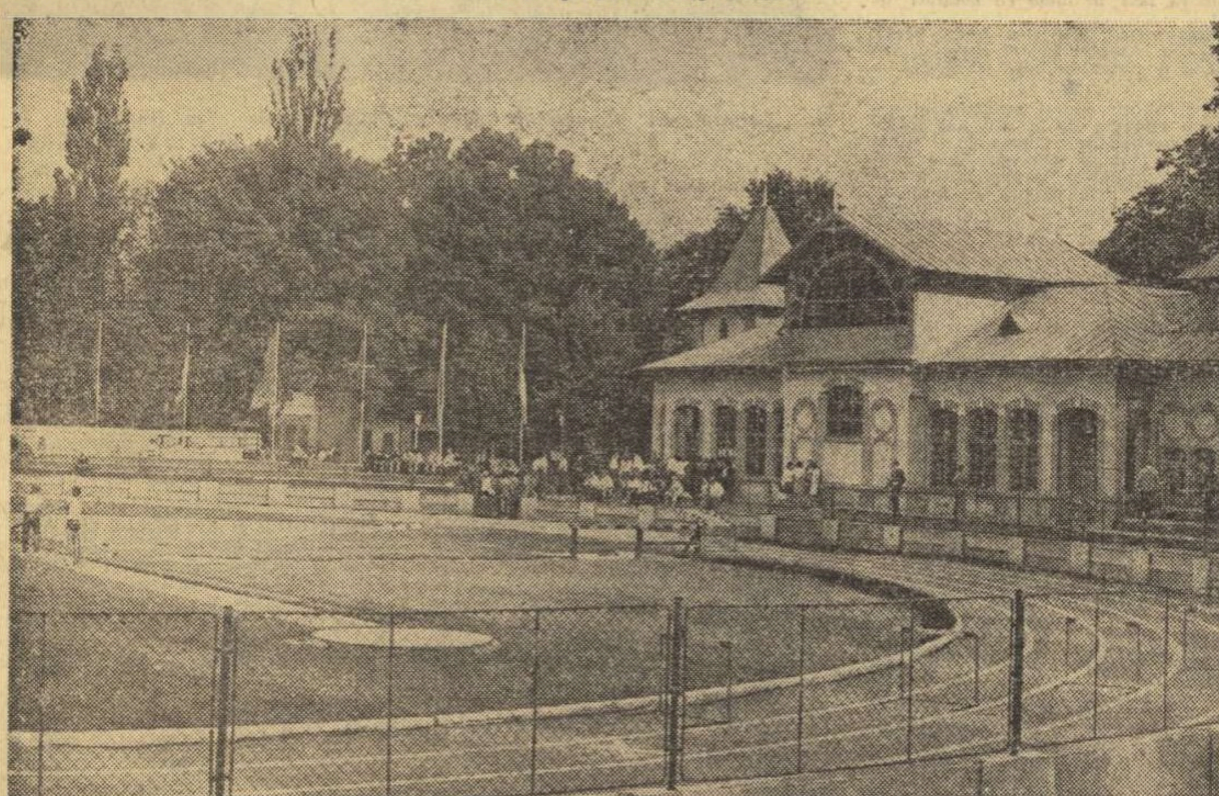

Un colț din vasta și frumoasa bază de care dispune acum Școala sportivă Oradea

Păstrător de tradiții, receptînd însă la scară amplă influențele moderne, orașul de pe Crișul Repede cunoaște astăzi o înflorire remarcabilă pe toate tărîmurile. Evoluția urbanistică, economică, culturală ascendentă este însoțită și de un intens proces de îmbogățire, cantitativă și de conținut, a fenomenului sportiv. De la grupări mărunte și puține, dominate de cele fotbalistice, Oradea și-a amplificat astăzi viața sportivă, înscriindu-se între centrele puternice ale performanței. La data vizitei pe care am făcut-o în frumosul oraș transilvan, acesta număra 7 secții prezente în primele eșaloane ale sportului nostru (cu perspectiva promovării altora), numeroase altele în eșalonul secund, o duzină de echipe în divizia școlară și de juniori, campionate județene și municipale ce angrenează zeci de echipe, aproape 20 de sportivi nominalizați pentru loturile olimpice, multe nume sonore pornite de aici la alte cluburi și asociații din țară, unde au obținut consacrarea. Zeci de titluri și recorduri naționale (îndeosebi de juniori) au fost obținute de reprezentanții Oradiei la diverse discipline, unele implantate recent în viața sportivă a orașului; au apărut baze și complexe moderne cu care localnicii se mîndresc pe drept cuvînt. Un nou impuls cunoaște activitatea de performanță în urma Hotărîrii Plenarei C.C. al P.C.R. din 28 februarie — 2 martie 1973 cu privire la dezvoltarea continuă a educației fizice și sportului. În rîndurile care urmează încercăm să redăm cîteva aspecte din larga sferă a sportului de performanță orădean.

Un autentic laborator al performanței

Am pornit, așadar, într-o zi de mijloc de săptămînă să vizităm Oradea sportivă. Și așa am ajuns, mai întîi, la sediul Școlii sportive, pe care o „privisem" din depărtare ca pe oricare altă grupare similară.

Odată ajunși în „domeniul" vast al acestei unități de performanță, ne-am dat seama că, de fapt, ne aflam într-un adevărat laborator sportiv. Un parc cochet cu terenuri de baschet, handbal, volei, cu sectoare și piste pentru atletism, curate și mărginite de garduri din plasă de sîrmă, cu instalații pentru nocturnă, sălițe de antrenamente pentru discipline mai puțin pretențioase la spațiu, grupuri sanitare în folosință sau în perspectivă...

Mici colective de sportivi efectuau antrenamente matinale, altele soseau între timp, elevi ai școlilor din jur veneau să țină aici orele de educație fizică.

Într-o mică sală de gimnastică, fetițe de-o șchioapă făceau primii lor pași în acest sport al grației și perfecțiunii, sub supravegherea profesorilor-antrenori și al maestrei de balet, chemată anume să dezvăluie micuțelor începătoare secretele mișcării ritmice, elegante și sigure. Pe o bancă, lîngă perete, viitoarele performere și-au înșirat sticluțele cu lapte proaspăt... Privind antrenamentul ne gîndeam cu cîtă migală și efort cresc talentele gimnasticii și înțelegeam mai bine de ce Oradea și-a făcut, în ultimii ani, loc printre cele mai productive centre din țară, ne explicam poziția de vicecampioană la categoria a doua a Școlii sportive orădene, locurile fruntașe obținute de gimnastele sale pe aparate, la individual, titlul de campioană a școlilor sportive și liceelor cu program special, precum și titlurile obținute de Carmen Cîrstea, Erica Șeterov și Gabriela Korodi, la categoriile II, I și respectiv maestre. La toate acestea, s-au adăugat, tot în acest an de izbînzi ale gimnasticii orădene, comportările remarcabile în concursurile internaționale de la Budapesta, Kiev și din țară (cu sportivele bulgare și cu cele de la Gwardia Varșovia). Și, în fine, faptul că două fete au fost selecționate în primul lot reprezentativ lărgit (Gabriela Korodi și Ana Szabo), iar alte trei în lotul de tineret (Stela Bodis, Ecaterina Szabo și Erica Șeterov).

Ascensiunea gimnasticii orădene — ne explica mai apoi prof. Iosif Buda, directorul Școlii sportive — se datorează excelentului material uman

Aurelian BREBEANU

(Continuare în pag. a 2-a)

GIMNAȘTI ROMÂNI PESTE HOTARE

● Două sportive la „mondialele" de modernă

● Participare la Dinamoviadă

Ieri au părăsit Capitala, plecînd spre Rotterdam, **Cristina Sima** și **Rodica Pintea**, care vor lua startul în cadrul campionatelor mondiale de gimnastică modernă. Sportivele noastre sînt însoțite de antrenoarea Ileana Iosif și de Ileana Sima, președinta Comisiei tehnice din cadrul Federației Române de gimnastică.

Au plecat, de asemenea, spre Varșovia echipele de gimnastică ale clubului **Dinamo București**, care — la finele acestei săptămîni — vor lua startul, în Polonia, la Dinamoviada de gimnastică.

DE ASTĂZI, ÎN AULA I.P.G.G.

A 37-a FINALĂ A ȘAHIȘTILOR

● Elita eșichierului românesc la start ● Fl. Gheorghiu și V. Ciocâltea, în cursă după al 7-lea titlu ● Sînt prezenți toți campionii ultimilor ani

Pledăm de mult în favoarea ideii potrivit căreia finala campionatului țării trebuie să constituie, pentru un sportiv, competiția demnă de cea mai înaltă stimă și considerație, căreia să i se dedice cu toată puterea ființei sale. A fi primul în patria ta (nu are importanță în ce domeniu de activitate) este o înaltă cinste și

Marii rivali ai finalei: Florin Gheorghiu *și* Victor Ciocâltea.

sentimentul de satisfacție dobîndit răsplătește din plin efortul depus — oricît de mare — spre a se ajunge aici.

Șahul ne-a oferit, din păcate, prilejul să consemnăm pe parcursul anilor abandonuri regretabile de la acest principiu de mare noblețe etică. Sperăm că ele vor rămîne ale trecutului, pentru că această a 37-a ediție a finalei reunește — **fără excepție — întreaga elită a eșichierului românesc, anunțînd, probabil, cel mai puternic și mai reprezentativ turneu din întreaga istorie a competiției.**

Punctul principal de atracție al concursului care începe astăzi îl constituie, desigur, reapariția în circuitul competițiilor interne, a marelui maestru Florin Gheorghiu, după o absență de 3 ani! Dar, acesta nu este singurul element care creează un mare interes în jurul întrecerii. S-ar mai adăuga faptul că la mesele de joc vor lua parte toți campionii ultimilor ani (Gheorghiu, Ciocâltea, Ghițescu, Partos) care au însumat, în perioada 1952—1973, nu mai puțin de... 14 titluri! În sfîrșit, este prezentă pe tabela concursului întreaga echipă națională, precum și toți cei care încearcă să forțeze porțile ei.

Nu este greu de prevăzut că lupta va fi aprigă, deosebit de încordată. **Gheorghiu** și **Ciocâltea**, ambii cu cîte șase victorii la activ în campionatul țării, aspiră la cel de-al șaptelea titlu. Ei vor avea, însă, o concurență puternică din partea lui **Theodor Ghițescu** (campion acum 10 ani), capabil oricînd de o mare performanță, deținătorul titlului **Carol Partos** (autorul celui mai bun rezultat individual românesc la recenta Balcaniadă), **Dumitru Ghizdavu** sau **Emil Ungureanu**, care au obținut scoruri record în semifinale.

Un pluton compact, care va avea de spus un cuvînt greu în configurația clasamentului final îl constituie jucătorii de regularitate ai campionatului, prezenți de mulți ani în finală: **Mircea Pavlov, Traian Stanciu, Gheorghe Mititelu, Șerban Neamțu, Adrian Buza, Constantin Botez.** Foarte interesantă de urmărit va fi evoluția talentatului junior **Aurel Urzică**, pentru care finala constituie și o verificare înaintea campionatului european din Olanda (decembrie 1973).

Cîteva amănunte organizatorice: astăzi dimineață, în sala Constructorul, va avea loc ședința tehnică, urmată de tragerea la sorți; după-amiază, de la ora 16, în sala Institutului de petrol, gaze și geologie, se va desfășura prima rundă. Arbitrii competiției sînt **Gh. Moldoveanu, M. Anghel** și **V. Avram**, primii doi deținători ai ecusonului internațional al F.I.D.E.

Valeriu CHIOSE

PRODUCȚIA ȘI CALITATEA MATERIALELOR SPORTIVE, DIN NOU ÎN OBIECTIV. DE ACEASTĂ DATĂ, INDUSTRIA ȘI COOPERAȚIA MEȘTEȘUGĂREASCĂ

În pagina a 2-a

AZI, LA TIMIȘOARA

ROMÂNIA – CEHOSLOVACIA

în meci de verificare la handbal masculin

Astăzi, sala Olimpia din Timișoara va găzdui prima din cele două partide în care se vor întîlni selecționatele masculine de handbal ale României și Cehoslovaciei. Prezența handbaliștilor cehoslovaci, vicecampioni olimpici, în orașul bănățean este un eveniment deosebit, cu atît mai mult cu cît este cunoscut faptul că atît formația noastră, cît și echipa oaspe se află în plină pregătire pentru apropiatul campionat mondial.

După cum am anunțat, oaspeții se află la Timișoara de miercuri și în cursul zilei de ieri au luat un prim contact cu sala, manifestînd o bună formă. Jucătorii români sînt pe malurile Begăi de mai multe zile, continuîndu-și cu asiduitate pregătirile sub conducerea antrenorilor **N. Nedef** și **O. Vlase.** Aceștia au la dispoziție următorul lot: **Penu, Orban** (portari), **Tudosie, Stef, Licu, Kicsid, Stockl, Birtalan, Voina, Cosma, Cîrlan, Gațu, Dan Marin, Drăgăniță** și **Gunesch.** Antrenorul **Jiri Vicha** își va alcătui formația din următorul lot: **Pavelka, Sedivec** (portari), **Beneș, Ctvrnik, Bobes, Haber, Hanzl, Jarry, Konecny, Krepindl, Papiernik, A. Lukosik, Satrapa** și **Skara.** Atît meciul de azi, cît și revanșa de sîmbătă, vor fi conduse de cuplul de arbitri iugoslavi alcătuit din **Milan Valcici** și **Vlado Simanovici. Ora de începere:** 19,30.

Calificare facilă în 8-imile Cupei cupelor la baschet

STEAUA – HELSINGIN KISA-TOVERIT 105-63

Inaugurarea sezonului internațional baschetbalistic de toamnă a fost făcută ieri seară în sala Floreasca, unde circa 1.500 de spectatori au aplaudat victoria netă obținută de echipa **Steaua** asupra formației finlandeze **Helsingin Kisa-Toverit**: 105—63 (57—28). Prin acest rezultat, Steaua a obținut coșaverajul general de 180—141 (în tur pierduse cu 75—78) și s-a calificat pentru 8-imile de finală ale Cupei cupelor.

Referitor la întrecerea de ieri, mărturisim că ne așteptam la un succes al steliștilor, dar nu la unul atît de categoric, deoarece eșecul de la Helsinki demonstra că baschetbaliștii finlandezi pot fi adversari redutabili. Ieri, însă, rezistența lor a durat doar cîteva minute (min. 5 scor 6—6), apoi bucureștenii distanțîndu-se fulgerător (min. 10: 20—9) și sporindu-și treptat avansul. Echipa pregătită de prof. Vasile Popescu s-a impus prin ritm rapid, contraatacuri, precizie în aruncările de la distanță și superioritate în lupta sub panouri. Este drept, însă, partenerii lor au dat o replică neașteptat de slabă, fiind depășiți la toate capitolele și dovedind, în general, o valoare mediocră. Încît, de fapt, surprinzătoare apare nu victoria obținută aici de Steaua, ci înfrîngerea suferită la Helsinki.

Au marcat: **Oczelak** 23, **Cernat** 22, **Tarău** 15, **Pîrșu** 14, **Poleanu** 8, **Dumitru** 6, **Baciu** 5, **Savu** 6, **Ioneci** 6 (a mai jucat **Posa**) pentru Steaua, respectiv **Finneman** 14, **Pitkänen** 14, **Honkanen** 4, **Kannisto** 2, **Liimo** 4, **K. Lievonen** 10, **Surojegin** 7, **Laento** 3, **Laivuori** 4, **T. Lievonen** 1.

Au arbitrat **B. Stoicev** (Bulgaria) și **G. Tsolakidis** (Grecia).

Un nou coș înscris de Cernat — Foto: Vasile BAGEAC

În 8-imile Cupei cupelor, **Steaua** va juca (la 29 noiembrie în deplasare, la 6 decembrie la București) cu învingătoarea dintre **Paisley B.C.** (Scoția) și **B.B.C. Spartac-Pepsi** (Luxemburg).

În deschiderea reuniunii de ieri, **Dinamo — C.S.U. Galați** 129—77 (70—40), în cadrul campionatului național.

P. STĂNCULESCU

Agenda activități sportive de masă

CODLEA: REUȘIT CONCURS DE POPICE

Timp de 3 zile, în localitate au avut loc întrecerile pentru „Cupa tîmplarului" la popice, cu participarea salariaților Fabricii de mobilă „Măgura". Au luat parte peste 150 de tineri și tinere.

Concursul a fost cîștigat de echipa a II-a a secției Tîmplărie, urmată de formațiile secțiilor Întreținere și Tîmplărie II.

La individual, pe locul I s-a situat **Alexandru Magheru** și **Eda Tecușan.**

La reușita acțiunii și-a adus aportul consiliul asociației sportive Măgura Codlea.

I. Chicomban, corespondent

ORADEA: UN FRUMOS SUCCES LA RUGBY AL ȘCOLARILOR

Echipa de rugby a Școlii profesionale de telecomunicații din Oradea, care participă la campionatul școlilor profesionale din transporturi și telecomunicații, a susținut recent meciul-derby al seriei a II-a în compania XV-ului Școlii profesionale I.M.M.R. Cluj. După o partidă de bun nivel tehnic, victoria a revenit tinerilor rugbyști orădeni cu scorul de 9—4 (3—0), prin punctele marcate de **Gligor** (4) și **Pop** (5). Școlarii clujeni au înscris prin **Sălăjan.**

În urma acestei victorii, echipa școlarilor orădeni se află pe primul loc în clasament, cu 9 puncte.

Ilie Ghișa, coresp. județean

STREHAIA: „CROSUL TOAMNEI"

Zilele trecute, Consiliul orășenesc pentru educație fizică și sport Strehaia, în colaborare cu Comitetul orășenesc U.T.C., a organizat un cros al toamnei, care s-a bucurat de prezența a peste 500 de tineri și tinere.

Merită a fi evidențiați pentru ținută și pozițiile ocupate în clasament, **Liliana Danciu, Gheorghița Barbu, Maria Volentiru** și **Valeria Vlădulescu, Teodor Dădălău, Gheorghe Tănase, Valeriu Chitan** și **Vasile Dăogaru.**

C. Bologa, corespondent

SIBIU: ÎNTRECERI PENTRU TINERII COOPERATORI

Orașul nostru este gazda unor interesante întreceri sportive — la fotbal, volei și handbal — la care iau parte tineri și tinere din sectorul cooperatist.

Pînă acum se evidențiază, prin rezultate și disciplină pe teren, echipele **Textila, Tehnica nouă** și **Timpuri noi** la fotbal, **Textila, Arta Sibiului** la volei feminin, **Constructorul** și **Timpuri noi** la volei masculin, **Gheata** și **Îmbrăcămintea** la handbal feminin și **Timpuri noi** la handbal masculin.

Întrecerile sînt organizate sub egida asociației sportive Voința.

P. Ciolacu, corespondent

Întrecerile de cros sînt la ordinea zilei. Iată un aspect din disputa tinerelor sportive de la „Tehnometalica"

Au început finalele campionatelor naționale de popice

START ÎN PROBA DE PERECHI

MANGALIA NORD, 14 (prin telefon). Ajunse la a 33-a ediție, campionatele republicane individuale și perechi la popice își derulează, începînd de miercuri după-amiază, ultimele secvențe. La întrecerile decisive ale acestei importante competiții participă peste 200 de jucători și jucătoare, care și-au cucerit în etapa anterioară dreptul de participare la finala pe țară. Și încă ceva extrem de îmbucurător: pe cele 8 piste automatizate ale modernei săli din stațiunea Neptun au apărut în confruntarea finală și reprezentanții unor județe, ca **Botoșani, Bistrița-Năsăud** și **Sălaj**, unde jocul de popice este mai puțin practicat la nivel de performanță.

Conform programului, primii au intrat în concurs participanții la proba masculină de perechi. Sorții au decis ca în reuniunea inaugurală să-și dispute întîietatea nume consacrate în arena competițională. Previziunile s-au adeverit, principalii candidați la titlu oferind dispute atractive și încheiate cu rezultate bune. Privirile publicului au fost mai mult îndreptate spre jocul actualilor campioni ai țării, Ilie Băiaș și Iosif Tismănaru (foști vicecampioni mondiali în 1970) și tînărul cuplu bucureștean **Constantin Voicu și Anton Grecescu**, ultimul solicitîndu-i la maximum pe valoroșii lor adversari.

Iată rezultatele din prima reuniune în care s-au întrecut 12 perechi din cele 28, cîte figurează pe foile de arbitraj: I. Tismănaru — I. Băiaș (Constructorul Galați) 1756 pd (882+874), C. Voicu — A. Grecescu (Voința Buc.) 1718 pd (863+855), I. Micoroiu — A. Cadar (Olimpia Reșița) 1656 pd (848+808), L. Kiss — P. Radu (Rulmentul Brașov) 1648 pd (823+825), St. Deac — L. Fodor (Voința Cluj) 1620 pd (807+813), G. Dinu — Gh. Tudose (C.F.R. Constanța) 1604 pd (804+800).

Întrecerile perechilor masculine se încheie joi la prînz, iar după-amiază intră în competiție perechile feminine.

I. TRAIAN

In obiectiv

Producția și calitatea MATERIALELOR SPORTIVE

ARE RANDAMENT MODERNA LINIE DE FABRICAȚIE A I.P.L. REGHIN?

- *Pe ce vor schia concurenții fruntași*
- *De la 7 000 la 105 000 rachete de tenis și colaborarea cu Federația*

Tot calitatea producției, mai concret cele citeva reclamații despre care știam, la crose de hochei, la trambulinele elastice, și semielastice de gimnastică, la rachetele de tenis, la mesele de tenis, etc. m-au hotărît să intru și la I.P.L. Reghin. Sînt unul din vizitatorii săi cei mai constanți, aș zice martor al creșterii acestei unități industriale de o mare varietate productivă și care cuprinde în profilul său și articole de sport și ambarcațiuni.

La întrebările noastre, ne-a răspuns ing. Andrei Ghenci, șeful secției de articole sportive :

— Știu că nu vreți explicații, ci fapte, măsuri, de aceea voi fi concret : la **rachetele de tenis**, de la o producție de 7.000 buc. în 1971 am trecut pentru 1974 la 105.000 bucăți, din care un nou tip de rachetă pentru copii cu mîner scurtat, o nouă rachetă de serie în care vopsitul se înlocuiește cu aplicații de folii colorate într-o gamă largă și o nouă rachetă de performanță — realizată cu colaborarea secretarului federal Lăzărescu și a antrenorilor Varga și Ovici, — rachetă cu o structură nouă cu îmbunătățiri ale formei și armată cu răsini epoxidice. Vom livra, de asemenea, conform contractului și 35.000 de bucăți de hochei ; la **crosele de hochei** menținem în fabricație tipurile Super, Super special și Pioner pentru activitatea de masă ; în plus am realizat crosa Harghita — din care am și livrat lotului — cu inserție din fibră de sticlă ; la **mesele de tenis** menținem tipul Ella (popular) și în plus pentru performanță am realizat prototipul (și le-am livrat pentru experimentări) din placaj multistratificat și din placă de pal dublu furniruit ; lucrăm și sperăm să avem rezultate bune la proiectarea noilor tipuri de **vise**, rame, **pagae** și padele pentru bac ; am reproiectat și realizat prototipurile (cu ajutorul antrenorilor Alexandru Vasiliu și Florin Panaitescu) noilor **vele**liere — yolă, finn și olandez — și de asemenea yole „optimist" pentru copii, de tip popular al cărui prototip a fost omologat ; în general pot să spun că la materialele la care am avut o bună colaborare cu federațiile, cu tehnicienii acestora, am realizat saltul calitativ necesar și in**tipurile Cristal, Rubin, Diamant, care au dat rezultate bune ?**

— Pentru ele n-avem o parte din materiale din import (laminatele din aluminiu — paradur — adezivi, lacuri, etc.) Sper să le primim și atunci vom realiza o serie mică de cca. 150—200 perechi — la comandă — pentru schiorii noștri. Data însă nu e sigură și în nici un caz înainte de 15 februarie '74.

— Și la fond ?

— Ne gîndim să elaborăm în viitor un nou tip de schi de fond din fibră de sticlă pe talpă. Schiul „Săgeata Zăpezii" îl vom realiza în viitor, pentru public, numai din frasin. Deocamdată...

Ne aflăm la federația de hochei pe gheață. În discuție, materialele sportive necesare bunei desfășurări a acestei discipline aflate în extensie.

MIHAI FLAMAROPOL, antrenor al echipei Dinamo : **„Am primit de la Reghin niște mostre de crose care erau bune și ne-am spus că, în sfîrșit, vom avea crose corespunzătoare. Iată, însă, că cele ce ne-au fost livrate erau foarte departe de model. Într-un singur meci, Florea Sginică a rupt 6 crose !".**

ȘTEFAN IONESCU, antrenor la I.P.G.G. : **„Calitatea croselor fabricate la I.P.L. Reghin este foarte slabă, în ciuda repetatelor angajamente, a ajutorului dat de specialiștii din acest sport care au oferit sugestii și soluții concrete de îmbunătățire".**

VASILE MILITARU, secretar general al federației : **„Am făcut și o comandă specială pentru lotul reprezentativ, acceptînd chiar să coste mai scump și tot proaste au fost crosele. Nu e vorba, însă, numai de coase. Ghetele fabricate la I.P.M. Sport Reghin sînt deficitare la întăriturî, la umezeală se moaie bombeurile, cedează ușor la lovituri. În privința mănușilor, am vorbit cu directorul Sabău de la fabrica „9 Mai" din Mediaș, unde am găsit deplină înțelegere. Au materie primă și meseriași buni, dar au nevoie de sprijinul M.I.U. pentru procurarea unor mașini de cusut și pentru înființarea unei secții. Ar mai putea să facă pe lîngă mănuși și apărători, umerare, mănuși de portar, apărători de picior. O asemenea rezolvare ar facilita reducerea importului și asigurarea echipamentului necesar pentru toate eșaloanele, nu numai pentru echipele din Divizie".**

cepem să obținem producții superioare.

— Vine iarna. Orizontul alb este chiar un avertisment. Nu ne spuneți nimic despre schiuri, săniuțe, mai ales că știu că aveți o utilare cu mașini și aparate pe o linie de fabricație echivalentă cu a oricărei fabrici moderne de nivel mondial ?

— Ultimele ierni au fost slabe. Există stocuri în comerț și de acum producția de schiuri și săniuțe a fost suspendată pînă în trimestrul III.1974. Moderna linie de fabricație stă pînă în vara viitoare cînd vom realiza numai 3—4.000 perechi de tipurile clasice la o capacitate de 30.000 per. anual.

— Bine, dar pentru performanță, — Deocamdată nu vor exista schiuri de fond, bețe, schiuri alpine (numai dimensiunile existente în comerț și nu prea solicitate) în timp ce o modernă linie de producție, care prin calitate s-ar putea prezenta și la export, stă.

— Așa este !

Am plecat de la Reghin cu convingerea formată că este nevoie de o intervenție promptă, creatoare, stimulativă a forurilor superioare acestei întreprinderi — și în special a Ministerului Economiei Forestiere și Materialelor de Construcții — pentru activizarea și rentabilizarea capacităților de producție, pentru schimbarea mentalității ce se cere în mod necesar modernizată.

B. MIHAI

„NU ÎNȚELEG..."

— ne spunea **Ionel Rădulescu**, responsabilul magazinului de articole sportive din Pitești — de ce **Fabrica de încălțăminte din Reghin** a început să ne trimită pentru sezonul rece doar ghete (de patinaj) cu tocul îngust. Știți ce înseamnă aceasta ? Că la astfel de ghete nu se pot pune patine cu cheie, motiv pentru care ar trebui să se producă în continuare și ghete cu tocul lat. Altfel, nu reușim să satisfacem solicitările și, în plus... lovim în planul de producție și vînzare al patinelor cu cheie". **Cu atît mai mult cu cît patinele fixe sînt și mai scumpe.**

DOAR GHIVENTUL...

„Aflat în excursie, n-ai emoție atunci cînd se apropie ora mesei. Pentru simplul motiv că la plecare ți-ai luat un aragaz de voiaj, la care poți să-ți gătești ce vrei. Și, totuși, pînă la urmă ai necaz. După ce l-ai cărat după tine, trebuie să constați că — după cîteva întrebuințări — ghiventul mecanismului prin care dai drumul la gaz se slăbește.

De mirare, fiindcă, după cîte știm, și la I.I.M. „Elgomet" — Tg. Jiu (care le produce) există control de calitate. Ce o fi făcînd el, însă, uneori ?" (Dumitru Nicolae, responsabilul magazinului de articole sportive 162 din Buzău).

...MINUS 70000 DE MINGI!

Am plecat la „Dermatina" Timișoara — furnizorul camerelor de mingi necesare anvelopelor fabricate la „Flacăra Roșie" din București — știind, așa cum a reieșit din ședința Biroului Executiv al C.N.E.F.S. la care au fost prezenți reprezentanți ai ministerelor și organizațiilor implicate în producția materialelor sportive, că situația la mingi și anvelope este cu totul necorespunzătoare : față de solicitările comerțului s-au înregistrat neacoperiri în acest an de 46 la sută la mingi de handbal, 35 la sută la cele de fotbal și 28 la sută la mingile de volei. La rugby ? Aci situația e mai simplă : nu se fabrică !

„De ce nu se fabrică, tovarășă inginer Ștefania Dumitrescu ?" — am întrebat-o pe șefa biroului pregătire și urmărire a planului de la „Dermatina". Și, în loc de răspuns, dînsa ne-a pus în față adresa din 18 august trimisă de fabrică forului său superior. Centralei Industriei de pielărie, cauciuc și încălțăminte, precum și C.N.E.F.S., în care se stipula angajamentul „Dermatinei" de a realiza în anul 1974 un ventil interior mai ușor pentru camerele de mingi sport (volei, handbal, fotbal), conform modelului pus la dispoziție de C.N.E.F.S., precum și de a studia și realiza camere mingi pară, pucing-ball și rugby. De altfel, acestea figurau și în planul comun al C.N.E.F.S. și Ministerului Industriei Ușoare, în cadrul trimestrului III al acestui an. **„Bun, pe hîrtie arată frumos. Care-i situația reală în acest moment ?"** — am întrebat-o pe tovarășa Dumitrescu. **„N-am primit încă modelele promise de C.N.E.F.S."** — am primit răspunsul prompt și... descurajant. Deocamdată, deci, un start ratat !

De unde provin, însă, rămînerile în urmă ? **„În trimestrul I n-am îndeplinit planul pentru că am făcut unele transferări la linia nouă care a intrat în producție la începutul acestui an. S-a recuperat apoape totul pe parcurs, așa încît situația la sfîrșitul trimestrului III era următoarea : camere mingi handbal — cerere 6 600, realizat 6 500 ; volei — cerere 15 100, realizat 15 050 ; fotbal — cerere 25 000, realizat 32 084"** — ne spune interlocutoarea. Deci, există în prezent la „Dermatina" o bandă semiautomatizată pentru fabricarea camerelor, ceea ce înseamnă un mare pas înainte față de utilajele vechi, moștenite de la întreprinderea „Banatul" odată cu preluarea sectorului de cauciuc acum 10 ani. **„Așadar, aceasta constituie o premisă esențială pentru o producție sporită, cantitativ și calitativ"**, ne exprimăm noi opinia. **„Într-o bună măsură, da —** ne răspunde tovarășa Dumitrescu. **În ceea ce ne privește, ne vom strădui să onorăm comenzile. Să nu uitați, însă, că noi sîntem, ca să zic așa, „mîna a doua", cei care contractează cu comerțul fiind fabricile de piele „Flacăra roșie" București și „Căprioara" Sebeș Alba. cărora noi le livrăm camerele pentru anvelopele lor. De aceea nici nu se găsesc pe piață camere separate. Iar în privința calității, procesul de vulcanizare (prin presare) a ventilului interior se face manual, cu utilaje vechi de jumătate de secol, ceea ce handicapează și noua linie modernă".**

„Ne-ați spus că producția articolelor sportive reprezintă sub 1 la sută din producția fabricii dv. Nu cumva acest procent infim vă tentează să-i tratați cu superficialitate, să încercați să-l „pasați" altcuiva ?" Am primit un răspuns foarte sincer: **„Evident, că ne interesează în primul rînd produsele cu serii mari, cu mare productivitate și rentabilitate, pe măsura efortului continuu de utilare modernă a fabricii. Personal, cred că asemenea produse sportive se pretează cel mai bine atelierelor din cooperația meșteșugărească. Primind însă sarcina fabricării camerelor de mingi cu ani în urmă, diversificîndu-ne și îmbogățindu-se producția, nu mai putem da înapoi. „Dermatina" trebuie să gîndească la mingile prezentului și, mai ales, la cele din anul 1974. Or fi articolele sportive niște cenușerese, dar tot trebuie să iasă în lume cu conduri de aur !"**

Frumos spus ! 1974 și-a notat aceste cuvinte pe carnetul său și așteaptă calitatea și noutatea : mingea de rugby.

★

Cînd șeful serviciului pregătire și urmărire a planului de la „Flacăra roșie" mi s-a recomandat : **„inginerul Mihai Deselnicu"**, fără să știu dacă este rudă sau nu cu fotbalistul craiovean, mi-am și zis că-l voi ataca frontal cu fotbalul. Coincidența a făcut ca cei doi Deselnicu să fie veri și atacul de... deposedare al tînărului inginer bucureștean să nu fie mai prejos decît cel al olteanului.

„Antrenorul emerit Ilie Oană își exprima recent opinia la o consfătuire în cadrul Federației de fotbal, că pentru a îmbunătăți eficacitatea jucătorilor săi, fiecare ar trebui să execute cel puțin 100 de șuturi la poartă într-o ședință de antrenament. Și se întreba cam cîte ore ar trebui să dureze o asemenea pregătire cu cei 20 de jucători din lotul divizionar, dacă la „Poli" iași această ia la dispoziție în acest scop doar 6 mingi... Întrebare retorică, evident, dar care în contextul atribuțiilor dv., tovară o, inginer Deselnicu, se referă la neacoperirea nevoilor interne cu circa 70 000 mingi (fotbal, handbal, volei), atît pe anul în curs, cît și în 1974..."

„Exemplul dat de antrenorul Oană — ne-a replicat inginerul Deselnicu — **se referă la mingile alb-negru cu 32 de petice care iau un timp de muncă de două ori mai mare ca celelalte. Ele toate se cos manual, altfel nu se poate și au fost asimilate de fabrica noastră abia în luna mai a acestui an. Pentru a realiza, totuși, un număr mai mare de mingi, am contribuit prin școlarizarea la noi a unui număr de muncitori din cadrul tăbăcăriei din Corabia, unde a luat ființă o secție de mingi. Pentru că, așa cum au relevat și recentele contractări pentru anul viitor, comerțul solicită în majoritate mingi alb-negru. Greutățile noastre ? Mîna de lucru. Fiind manuale toate operațiile și, deci, remunerația mai slabă (și în raport cu efortul fizic), cu greu reușim să recrutăm muncitorii necesari. Producția noastră de mingi a crescut, totuși, an de an, de la 36 000 de anvelope în 1971, la 55 000 în 1973, acestea însumînd, însă, și sarcinile de export, care nu-s de neglijat (aproape 27 000 bucăți)".**

Ținînd cont chiar de datele obiective ale problemei, faptul că „Flacăra roșie" nu și-a asumat decît 25 000 de anvelope (și „Căprioara" 56 500) din cele 155 000 solicitate de comerț pentru anul 1974, nu constituie de fel un factor încurajator pentru rezolvarea penuriei de mingi. Cînd ce i-am spus interlocutorului nostru. **„Încercăm să deschidem o poartă** — ne-a precizat inginerul Deselnicu. **În colaborare cu Combinatul de cauciuc Jilava, am preconizat un nou sistem (mecanizat) de confecție a anvelopelor fără cusături, prin lipire și vulcanizare. Sperăm să-l transferăm din stadiul de experiență în producția curentă chiar în trimestrul I—1974, rezolvînd astfel întreaga cerere de mingi pentru sală (volei și handbal)".**

Am plecat și de la „Flacăra roșie" cu convingerea că producția acestor articole sportive preocupă conducerea fabricii și că prin sprijinirea acesteia de către Centrala industriei pielăriei, cauciului și încălțămintei, precum și de Ministerul Industriei Ușoare în direcția extinderii și modernizării secției de mingi (există și spațiul necesar în preajmă, ni s-a spus), în dreptul cifrelor de plan n-ar mai apărea semnul minus.

Paul SLAVESCU

„Laboratorul" diverselor mingi : „Flacăra roșie" din București.
Foto : V. BAGEAC

FORMALISM = RISIPĂ

Durabilitatea **croselor** constituie o problemă acută, conducerile secțiilor de hochei din întreaga țară reclamînd slaba calitate a materialelor produse de fabrica din Reghin. Din această cauză, se rup extrem de multe crose, grevîndu-se bugetul echipelor în mod simțitor, întrucît prețul acestei piese din echipamentul jucătorilor se ridică pînă la 78 de lei bucata.

Căutînd o ieșire din acest impas, un fost jucător de hochei din Miercurea Ciuc și anume tîmplarul **Csabo Lazăr** a lucrat zile întregi la o experiență, tratînd un lemn mai rezistent din care a confecționat crose cu un grad de funcționalitate mult sporit și la un preț de cost mai redus. Crosele făcute de mîna pricepută a tîmplarului de la C.A.P. Sincrăieni au început să fie tot mai mult căutate, el primind o comandă de 150 de bucăți chiar și de la federația de resort, pentru nevoile lotului național. Pentru echipele de club și asociații există, după cum ne spunea tov. **Carol Kraus**, președintele S. C. Miercurea Ciuc, un impediment și anume acela de a nu putea cumpăra crose de la C.A.P. Sincrăieni decît dacă aduc negație că acestea nu se găsesc în comerț. Cum unitățile comerciale nu vor să-și piardă clienții, iar piața este slab alimentată cu asemenea articole, hocheiștii continuă să sufere din cauza unor formalități contabile contestate, după cum se poate vedea, de practică...

„LIPSESC SCHIURILE IEFTINE"

Vizitînd două magazine de articole sportive din județul Argeș, ne-am interesat dacă s-au adus săniuțe și schiuri pentru sezonul care se apropie. Și răspunsul a fost pozitiv. Numai că, referitor la schiuri, iată ce am aflat mai tîrziu de la tov. **Ilie Feteanu**, instructor metodist la C.J.E.F.S. Argeș : **„Există în magazine — este drept — schiuri de bună calitate produse la Reghin. Numai că ele sînt din cele de 400—700 lei perechea. Or, nouă ne trebuie multe din cele populare — cum se numesc — de 200—250 lei perechea. Așa că, fiind vorba de sport de masă — care nu se face numai în județul nostru — cred că cei din Reghin ar trebui să se axeze mai mult decît au făcut-o pînă acum, și pe astfel de produse".**

O remarcă judicioasă !

LA „DRAPELUL ROȘU" SIBIU

ÎN 12 LUNI, NICI O RECLAMAȚIE PRIVIND PRODUCȚIA FABRICII

În moderna clădire cu multe etaje, nu departe de apa Cibinului, la unitatea nr. 2 a fabricii „Drapelul roșu", am fost condusi într-o încăpere, o adevărată vitrină a unității, o mică expoziție permanentă unde sînt expuse toate produsele fabricii. Printre zecile de sortimente de obiecte de îmbrăcăminte pentru femei, bărbați și copii, majoritatea tip tricotaj, se găsesc numeroase modele de pulovere destinate sportivilor.

Interlocutorul nostru, tov. **Romulus Munteanu**, șeful biroului producție — de altfel un mare amator de sport, în fabrică avînd și funcția de președinte al asociației sportive — ne-a pus în temă cu preocuparile fabricii pentru a satisface cerințele pieții, în privința materialelor sportive. Unitatea sibiană este profilată pentru producerea permanentă de pulovere tip lînă, dar la comandă se mai confecționează și alte materiale sportive tricotate, ca de pildă, tricouri (de ciclism, de patinaj viteză etc.), jambiere, treninguri ș.a. În curînd se va realiza aici un nou tip — și model totodată — de maieuri pentru sport. Noile maieu din fire (contextură) va fi tricotat din mătase artificială (care întrunește calitățile bumbacului în privința absorbției transpirației) și va avea o croială largă, cum se spune, la modă. Despre pulovere, un amănunt, grăitor : fabrica n-a primit în ultimele 12 luni nici o reclamație de la unitățile de desfacere. În acest trimestru, perioada cea mai solicitată pentru acest gen de îmbrăcăminte, vor fi lansate pe piață 5 noi modele, tricotaj simplu și tip jakard. În atelierul de creație al fabricii, în secții, sînt pe terminate noile modele pentru trimestrele I și II 1974, care vor satisface, în bună parte, contractările încheiate recent cu comerțul. Fabrica, fiind dotată cu noi mașini de tricotat (construite la Cluj), are posibilitatea de a suplimenta contractările cu 100 000 de bucăți la toate tricotajele tip lînă și se așteaptă comenzile ferme ale întreprinderilor comerciale.

După cum ne relata tov. Munteanu, problema îmbunătățirii calității produselor constituie pentru conducerea fabricii o preocupare de primă importanță.

TOMA RĂBȘAN

Citeva din articolele de sport produse de cooperatorii de la „Unitatea" din Tg. Mureș.

COOPERATIVELE MEȘTEȘUGĂREȘTI — INSUFICIENT FOLOSITE

- Sortimente noi pentru '74 • Cînd în loc de materiale se furnizează... promisiuni • Mai multă receptivitate din partea U.C.E.C.O.M. în dialogul cu unitățile subordonate • De ce nu se simte impulsul C.J.E.F.S.-urilor pe plan local ?

Cooperativa meșteșugărească „Unitatea" din Tg. Mureș execută o întreagă gamă de articole, destinate atît începătorilor, cît și sportivilor de performanță. Pantofii de atletism fără cuie, cei de scrimă și încălzire, cizmele de călărie sau sacii de echipament sînt lucruri cunoscute și apreciate în întreaga țară pentru calitatea și modelele lor atrăgătoare. În anul 1974, cooperatorii de aci vor confecționa peste 50 000 de articole destinate diverselor categorii de sportivi. Interlocutori : **Eugen Nemeș** și **Nicolae Costea**, președinte și, respectiv, vicepreședinte al acestei cooperative.

— Din datele culese pe teren — ne-am adresat șefului unității — a reieșit că pe piață s-a simțit în ultimele luni o acută absență de pantofi de încălzire. Considerați care cantitățile pe care le veți produce în 1974 ca îndestulătoare ?

— **Conform contractărilor, noi trebuie să executăm circa 30 000 de pantofi pentru încălzire. Cunoaștem cerințele mereu crescînde ale pieții, ceea ce ne-a determinat să căutăm soluții de natură să mărim producția la acest articol prin resurse proprii, economisind materia primă și valorificînd deșeurile.**

— Vă rog să priviți acest model, intervine vicepreședintele cooperativei. Este un prototip de pantof de încălzire pentru școlarii între 9—15 ani, realizat din deșeuri. Noi putem face economii la mesină, iar unele părți componente ale încălțămintei să le înlocuim foarte bine cu P.V.C. Petricot.

— După cîte știm, s-a întîmplat uneori ca bunele dv. intenții să nu poate fi materializate, întrucît furnizorii de materii nu și-au onorat angajamentele asumate.

— **Aveți dreptate, ne explică tov. Nemeș. Nu odată am fost nevoiți să stagnăm producția deoarece nu aveam soluție de lipit sau talpa artificială pe care trebuia să ni le trimită întreprinderile de resort din Drăgășani, Cluj și București. În consecință, eram nevoiți să folosim alte soluții care — firește — scădeau din durabilitatea obiectelor respective.**

Din vorbă în vorbă am ajuns să discutăm despre calitatea produselor, gazdele recunoscînd că la pantofii de scrimă se mai întîmplă ca talpa să se dezlipească mai ușor, iar pielea de la pantofii de popice, atletism sau cizmele de călărie își pierde uneori culoarea.

Cooperativele nu au prioritate în repartizarea unor materiale centralizate, conducerea de la „Unitatea" s-a preocupat încă de pe acum de achiziționările necesare începînd cu ritmice a planului pe anul viitor, începînd să intre în magazie o serie de materii prime sau auxiliare. Dintre salariații cooperativei, 150 s-au specializat în articole de sport, unitatea este înzestrată cu aparatură mecanică pentru mica serie și urmează ca linia tehnologică să se îmbogățească în cursul anului viitor cu noi utilaje.

— Am putea realiza o gamă mai variată de articole de sport, ne spunea președintele cooperativei, **printre care mult căutatele ghete de hochei și bocanci de schi pentru săriturî, de o calitate superioară, dacă am primi ajutorul U.J.C.M., U.C.E.C.O.M., C.N.E.F.S. și al ministerelor de resort în ceea ce privește repartiția materiei prime. Producția s-ar dubla, dacă ne-am profila pe unele dintre lucrurile de care piața sportivă duce în prezent lipsă.**

— Am reținut preocupările deosebite ale colectivului de muncă pentru îndeplinirea cifrelor de plan. Cititorii noștri ar dori să cunoască ce produse inedite va aduce pe piață cooperativa „Unirea" din Tg. Mureș.

— Secția noastră de creație lucrează la unele modele sportive. Deocamdată sînt gata, le puteți vedea dacă doriți, pantofii de atletism din două culori, cu talpă de azbest, precum și pantofii de încălzire pentru copii cu talpă de microporos, de fapt o încălțăminte pentru școlari pe care o pot întrebuința la practicarea diferitelor jocuri. Ambele sortimente au o linie elegantă și prețuri convenabile.

★

O altă cooperativă meșteșugărească din Tg. Mureș a confecționat o serie de articole de sport, ca de exemplu pantaloni de schi din fire supraelastice, scurte din relon, bluze din tercot pentru schiori și alpiniști și diverse tricouri. Am vorbit la modul trecut, deoarece, după cum ne relata președintele cooperativei „Textila", **Sabin Păcurariu**, în cursul acestui an nu s-a produs nimic la tricotaje pentru sport.

— Dacă am fi fost solicitați, ne-a spus șeful unității, **am fi dat pe piață marfă după gustul clientului și în cantități îndestulătoare, pentru că dispunem de utilaje moderne pentru producție în serii mici și mari. Cu toate că am participat la toate lucrările de contractări pentru anul 1974, avem capacități neacoperite la croitorie și tricotaje. Am fi bucuroși dacă am găsi clienți în domeniul sportului, prin care să acoperim aceste goluri.**

— Bine, dar unele cluburi și asociații chiar din județul dv. se plîng că aleargă zile întregi după lucrurile dorite, că se întîmplă să nu găsească în rafturile magazinului din Tg. Mureș nici 11 tricouri de aceeași culoare, ca să nu mai vorbim de cumpărătorul ocazional, care umblă pe la mai multe magazine după un trening sau echipamentul cerut copiilor de către profesorii de educație fizică. Nu înțelegem de ce nu lucrați măcar pentru necesitățile județului dv.

— Noi putem executa orice, după modelul și culoarea solicitată de beneficiar. Dar, foarte rar am primit din județul nostru o comandă, deși de obicei am onorat-o cu promptitudine. Mă întreb, dacă cluburile și asociațiile duc lipsă de echipament, de ce organul care coordonează și îndrumează activitatea sportivă din județ (C.J.E.F.S. Mureș — n.n.) nu vine la noi cu un necesar, după care să contractăm o comandă fermă ?

★

Cooperativa meșteșugărească „Progresul" din Reghin va trebui să producă în cursul anului viitor scurte de relon, pantaloni de schi, huse pentru rachete, diverse tricotaje și alte articole sportive în cantități de ordinul zecilor de mii. Președintele cooperativei, **Coloman Brassay**, ne spunea cu satisfacție că muncitorii de aci au reușit să confecționeze lucruri frumoase, apreciate de beneficiari, dar avea rețineri în privința furnizării materiei prime, care de fiecare dată le-a dat multă bătaie de cap tehnicienilor și cooperatorilor din Reghin.

— Pentru că nu primim la timp și în cantități suficiente materialele necesare capacității de producție pe care o are unitatea noastră, ne explica, cu o undă de regret în glas interlocutorul, **am fost nevoiți să admitem contractări numai pentru trimestrul I al anului viitor. Nu vrem să ne angajăm și, apoi, să nu fim în stare să onorăm îndatoririle. Conducerea U.C.E.C.O.M. ar trebui să ne sprijine mai mult, să facă demersuri pe lîngă ministerele de resort pentru a ne aproviziona cu marfă suficientă.**

— Să înțelegem că cifrele de plan din domeniul obiectelor de sport care au fost repartizate unității dv. s-ar putea să nu fie realizate ?

— Nicidecum. Să știți că nu ne vom resemna în fața greutăților. Apoi, sperăm că odată ce ni s-au repartizat sarcini precise, ni se va pune la dispoziție și materia respectivă. Vedeți dv., mai avem descoperit planul valoric la confecții, marochinărie și tricotaje și, ca atare, sîntem dispuși să producem pentru sport în cantități sporite, deoarece cooperativa noastră a depășit de mult cadrul de mică serie.

— Am aflat că secția de creație de aci a realizat noi modele de îmbrăcăminte pentru vînători, patru tipuri inedite de genți vînătorești, tocuri pentru arme etc., articole la care urmează să se calculeze prețurile de vînzare.

— Vă asigurăm, a continuat tovarășul Coloman Brassay, că marochinerii, croitorii și cellalți cooperatori vor face, ca și în anii trecuți, economii de sute de mii de lei la materii prime și materiale. Dar, repet, a conchis, gazda, numai cu condiția ca furnizorii să-și respecte angajamentele, pentru a nu mai avea stagnări în producție.

Traian IOANIȚESCU

LA I.P.M. SPORT NU SÎNT DE AJUNS NUMAI CANTITĂȚILE...

- „Bocanci de schi pentru copii nu sînt și nu vor fi, pentru că nu s-au făcut formele..." • Modele și tehnologii (prea) tradiționale

Sînt multe discipline sportive în care performanța depinde într-o mare măsură de calitatea materialului și echipamentului sportiv folosit. Iată de ce, cunoscînd că I.P.M. Sport Reghin, ca principal furnizor al mișcării sportive, execută și livrează circa 85 la sută din necesarul de încălțăminte sportivă, ne-am propus — prin efectuarea unei vizite la fața locului — o investigație pe teme calitative la Reghin. Interlocutorul nostru, **Zoița Farkaș**, inginer șef la amintita întreprindere.

— Produsele dv. se întîlnesc în toată țara și în majoritatea sorturilor, în cantități și o varietate sortimentală — să zicem — satisfăcătoare. Mai ales pentru sportul de masă. În cel de performanță, însă, există scăderi calitative.

— Este adevărat ! Am avut reclamații calitative, printre altele, la ghetele de box și lupte pentru lipire necorespunzătoare. Pentru 1974 am prezentat un model nou, cu talpă schimbată (microporos) și lipirea nu mai constituie o problemă.

— Dar la bocanci schi pentru copii, unde sînt mari solicitări, de ce n-ați contractat și livrat cantitățile necesare ?

— Este vina întreprinderii. Deși se cunosc consumurile specifice, atît în anul curent cît și pentru 1974 nu s-au făcut formele pentru omologarea produsului și aprobarea prețului. Cu alte cuvinte, nici în iarna ce vine — deși practic există toate condițiile de fabricație — acest sortiment va rămîne deficitar.

— Venind vorba despre bocancii de schi, ați trecut — ca peste tot în Europa — spre o producție de bocanci de schi prin turnare, din înlocuitori de piele și cu închizători metalice (stramere) ?

— O astfel de producție este incomparabil mai rentabilă, mai ieftină, cu economii de materie primă și muncă, foarte modernă și deosebit de practică, **dar nu am pregătit fabricația în acest sens nici pentru 1974 și nici pentru planul de dezvoltare al întreprinderii**, în curs de realizare. Am rămas la tehnologiile și modelele clasice. Cred că este și o greșeală a fabricii că n-am intervenit la Institutul de cercetări pentru industria ușoară, în acest sens.

Desigur, astăzi în schiul de performanță și cel de turism — nu este tot una a fi încălțat bine, practic, util. Există o dinamică — nu a modei —, ci a utilului, a practicului și a eficienței economice, căreia trebuie să i ne supunem și adaptăm. Nu numai la acest produs, dar și la altele, proiectarea și tehnologia, după cum recunoaște inginera Zoița Farcaș, este rămasă în urmă. Se menține în continuare un sistem de confecții — cu rama întoarsă — greoi, la care producția modernă a renunțat. O parte din modele și produse se cer reproiectate, o parte din tehnologii modernizate, desigur cu aportul Institutului amintit, dar și al cercetării proprii prin grupa de proiectare și tehnologie a întreprinderii.

„Adevărul mai este, spunea interlocutoarea noastră, că anumite sortimente de încălțăminte și material sportiv, mai ales de performanță, pretind utilaje noi, speciale, iar reîmprospătarea acestora este greoaie și pentru faptul că la unele produse cantitățile comandate sînt mici".

— Și pentru a fi obiectivi — am completa noi — mai credem că și pentru faptul că avînd întreaga capacitate de fabricație contractată și asigurată la modele și sortimente obișnuite, clasice, executate în serie mare, întreprinderea nu este practic interesată și nici nu acționează, la ritmul pe care-l realizează producția modernă internațională, pentru asimilarea unor modele, tehnologii și sortimente superioare. O parte din producție — deși poartă denumiri sportive (pantofi de ciclism, ghete-espadrile, pantofi de încălzire etc.) se poartă ca încălțăminte de stradă și, fiind produse de serie mare, întreprinderea este interesată să le păstrezе în cantități oricît de mari.

Sîntem convinși că I.P.M. Sport Reghin, meditînd cu seriozitate la cele cîteva aspecte semnalate, dar nu singurele, ajutată și controlată de Ministerul Industriei Ușoare, are datoria să acționeze și să revină și pe plan calitativ și al varietății de sortimente printre unitățile prestigioase și moderne ale industriei ușoare.

M. BARA

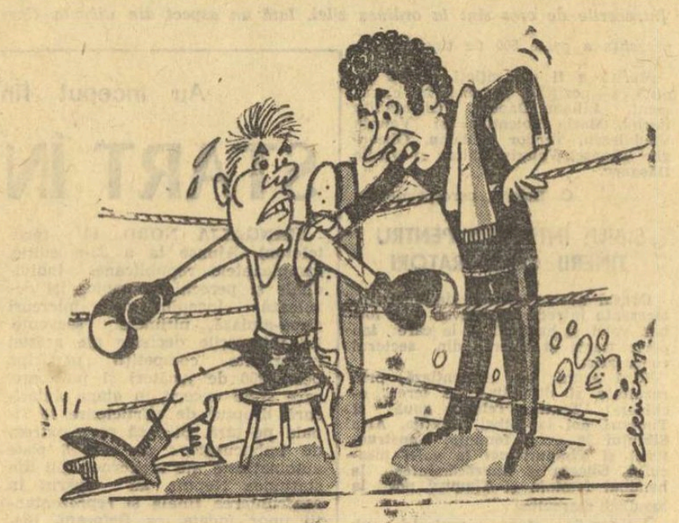

ANTRENORUL : — Dacă știam că ghetele provin de la I.P.M. Sport-Reghin, nu-ți recomandam să dansezi atît în jurul adversarului !
Desen de AL. CLENCIU

ORADEA ÎȘI CONSOLIDEAZĂ ȘI ÎȘI ÎMBOGĂȚEȘTE TRADIȚIILE

Un autentic laborator al performanței

(Urmare din pag. 1)

existent în acest oraș, cadrelor didactice valoroase și pasionate, dorinței exprimate de foarte mulți părinți ca odraslele lor să practice sportul grației. Și ne-a mai spus că există șanse ca Oradea să devină unul dintre cele mai roditoare centre, cu condiția ca emulației actuale să i se răspundă și cu unele măsuri de îmbunătățire a bazei materiale. Într-adevăr, necesitatea unei săli speciale pentru gimnastică se face simțită.

Dar Școala sportivă orădeană s-a ilustrat în ultimul timp și la alte discipline sportive: atletism, scrimă, handbal, judo, volei și baschet.

Pentru prima oară au apărut aici doi maeștri ai sportului, tînărul săritor în înălțime **Carol Antal**, care, cu performanța de 2,07 m, este campion școlar și de sală (deși Oradea nu are încă o sală pentru atletism!) și **Maria Giurgiu** (la aceeași probă, recordmană de junioare, care a cîștigat în acest an și titlul balcanic cu 1,79 m. Sportivi ce se impun pe plan național și de a căror pregătire s-a ocupat cunoscuta antrenoare **Irma Kiss** și mai tînărul profesor **Manolis Mitilecis**. Alți tineri atleți din această valoroasă unitate de performanță se afirmă în ultima vreme. Amintim doar cîteva nume: **Iosif Korodi** (antrenor Fr. Baban), campion de juniori, de 3 ori recordman la 400 m.g. și vicecampion balcanic, **Marin Cosma**, care la 15 ani a realizat o performanță de 1,96 m la înălțime, fiind recordman la juniori III, **Zoltan Zaleszak**, dublu campion republican la suliță și pentatlon (juniori III), ambii în lotul de perspectivă, precum și talentele **Ioan Fildan** (demifond) și **Nicolae Pop** (aruncări).

Succese frumoase obțin și scrimerii secției de la Școala sportivă în campionatul republican pe echipe, la spadă, în campionatul diviziei B de floretă băieți, echipă aflată pe primul loc și virtual calificată în A, în competiția republicană de juniori II la floretă (b) pe echipe ca și la individual prin **Acațiu Boroș**. La junioare, **Ildiko Pataki** și **Ana Gavriș** sînt clasate pe primele două locuri. Un frumos succes a obținut, recent, tînărul trăgător **Petru Tomori**, care s-a clasat pe locul 5 la campionatele de seniori! Interesant de reținut faptul că această secție oferă, an de an, cîte 3—4 sportivi loturilor naționale (anul acesta sînt selecționați **Francisc Hetz, Petru Tomori** și **Acațiu Boroș**).

De aici, de la Școala sportivă, a fost transmutată la Crișul întreaga secție de sărituri, în frunte cu **Sorana Prelipceanu, Oliviu Lazău** și **Beatrix Rois**. De aici, au pășit pe treptele înaltei performanțe voleibaliștii **Corneliu Oroș** (azi component de bază al lotului reprezentativ de seniori), **Georgeta Gergely, Lucia Tabără, Doru Ungureanu** — toți în echipe de divizia A, atleții **Buzaș** și **David** etc. Și tot de aici urmează să ia același drum alți tineri sportivi din secțiile de handbal (4 fac parte din lotul reprezentativ de juniori), volei (tînărul **Manole** se anunță a fi un al doilea Oroș), baschet, judo, atletism, gimnastică, scrimă și, în curînd, lupte (secția fiind mai tînără). Aici au lucrat și lucrează cadre didactice valoroase și pasionate cum sînt profesorii **Gyulafalvi** (scrimă), **E. Junker** și **Bigheanu** (volei), **Ban** (gimnastică), **I. Kiss** (atletism), ca să dăm doar cîteva nume.

„De cîțiva ani încoace — ne spunea directorul Școlii sportive — **nu ne mai mulțumesc performanțele și obiectivele de nivel județean, ci ne preocupă tot mai mult cele pe plan național și chiar internațional. Aspirația noastră spre mai sus se materializează, astăzi, în circa 30 de sportivi oferiți reprezentativelor țării, ceea ce nu este puțin — cred — pentru o unitate care activează la nivelul juniorilor".**

Dialogul cu directorul școlii ne-a relevat multe aspecte pozitive, confirmate de ceea ce vedem în frumosul parc sportiv, dar și de performanțe: cînd l-am întrebat cum s-a ajuns la o asemenea bijuterie, el ne-a oferit spre documentare un teanc de argumente fotografice care vorbeau de starea deplorabilă a fostei baze sportive afectată școlii sportive acum cîțiva ani. O diferență care ne-a sporit admirația pentru cei ce au contribuit la realizarea frumosului complex, admirație exprimată în scrisori și de cei care au cunoscut, cu mulți ani în urmă, vechea bază „Stăruința" și care au revăzut-o recent în noua înfățișare...

În cîteva rînduri

● **Profesorul Florian Velici, adept pasionat al judoului, a luat inițiativa pregătirii judokanilor de la vîrsta preșcolară. Inițiativa sa a avut un puternic răsunet în rîndul părinților, care au răspuns în număr neobișnuit de mare la această chemare.** Emulația stîrnită nu se poate să nu dea roade bogate, peste cîțiva ani, la secția Școlii sportive Oradea.

● Aici se desfășoară, la fotbal, un campionat județean și unul municipal foarte bine organizate, primul fiind la nivel superior diviziei C, — după cum ne mărturiseau localnicii.

● Dintre inițiativele valoroase orădene, nu putem să nu remarcăm pe cea în privința inițierii în tainele înotului a tuturor școlarilor din clasele mici de către profesorii din secția de performanță, a Crișului. În felul acesta, nici un posibil talent nu poate scăpa ochiului specialiștilor care, pe lîngă faptul că își aduc astfel contribuția la o importantă acțiune de masă, își formează, totodată, și o amplă bază de selecție. Multe dintre școlile generale își programează, astfel, orele de curs, la bazin. După ce elevii termină stadiul de învățare, cei mai dotați sînt supuși unor teste periodice, în vederea selecției pentru performanță.

● **Circa 30 de sportivi orădeni fac în prezent parte din loturile republicane.**

● Înotul, care dispune de condiții foarte bune la Oradea, a început să dea roade valoroase. Să amintim cîțiva sportivi de la secția „Crișului" ce s-au impus în ultima vreme: Horațiu Neagrău, Angela Vamoși, ambii nominalizați pentru lotul olimpic, Ildiko Horvath, campioană în bazin acoperit la 200, 400 și 800 m craul. De asemenea echipa de copii a acestui club a cîștigat primul campionat pe echipe. De altfel, numai în acest an, înotătorii de la „Crișul" (antrenori Georgeta și Horman Schier) au obținut 48 de locuri I în campionatele republicane și au doborît 10 recorduri ale țării.

● Între unitățile de frunte în sportul orădean se află și Clubul sportiv universitar, care dispune de condiții cu nimic mai prejos față de cele ale Școlii sportive și care urmează să ducă mai departe cota performanțelor obținute de alte asociații la nivelul juniorilor. Se remarcă, de asemenea, activitatea sportivă desfășurată în cadrul Liceului nr. 4 cu program special de educație fizică.

Tînăra campioană balcanică de junioare la săritura în înălțime, Maria Giurgiu, trecînd în stil „flop" peste ștachetă

Efervescență post-meridiană

La Oradea, nu există după-amiază fără activitate sportivă. Arenele sînt permanent populate: unii vin, alții pleacă și de la antrenamentele pregătitoare pentru sfîrșitul săptămînii. O efervescență continuă pe terenuri, în săli și la bazinul acoperit. Gustul orădenilor pentru sport, pentru mișcare, mi s-a relevat o dată în plus atunci cînd, descinzînd la bazinul acoperit „Crișul", am descoperit, alături, o mulțime de oameni — tineri și vîrstnici, femei și bărbați — înotînd în apa termală a unui bazin descoperit, pe o vreme cînd... paltonul era absolut necesar la Oradea. Aburul călduț ce plutea în rotocoale la suprafața apei, îi ferea însă pe amatorii de sport de pericolul îmbolnăvirii... Am consemnat această plăcută surpriză și am pătruns în marele bazin acoperit, unde se plămădește performanța orădeană a natației. Un adevărat atelier în ale cărui sectoare se lucra din plin. Poloiștii divizionarei A, Crișul, ocupau jumătate din suprafața bazinului. Îi supraveghea de pe margine antrenorul Nicolae Rujinski. Oarecum surprins de prezența lor la antrenament, știind că abia se încheiase campionatul, l-am rugat pe antrenor să se explice.

„Nu vrem să întrerupem activitatea — ne-a spus. E drept că am încheiat campionatul, dar nu urmează un altul? Acum (mai bine zis întotdeauna) este necesar să acumulăm multă pregătire și experiență, să căutăm ceea ce încă ne mai lipsește din arsenalul tehnicii de joc. Cred că pregătirea dintre sezoane trebuie să fie chiar mai serioasă decît cea din timpul competiției..."

Am reținut, din scurta discuție, că „Crișul" își dă partea sa de contribuție, la lotul național, trei sportivi (Feher, Racz și Freund) făcînd parte din lotul de tineret, că formația de juniori mari a clubului a reușit să cucerească primul său titlu de campioană a țării, iar cea de juniori mici a ocupat locul al treilea. Privind impunătoarea bază acoperită, cu care puține orașe se pot mîndri, ne-am gîndit că polo-ul orădean ar avea condiții să se impună mai ferm și la nivelul seniorilor... La celălalt capăt al bazinului am întîlnit cîțiva dintre antrenorii de sărituri de la trambulină împreună cu grupele lor de sportivi. Prof. Aurel Breja, care se ocupă de „vîrfurile" locale ale acestui sport, se împarte între sportivii consacrați și cîțiva prichindei pe care îi învață mai întîi înotul în mini-bazinul destinat lor. Nu au decît între 3 și 5 ani, dar dovedesc de pe acum mult curaj. Păstorel Țarălungă (se pare, nepot al fotbalistului craiovean) are numai trei ani și abia poate să-și spună clar numele, însă în bazin se arată în largul lui. Mai „vîrstnica" Dana Judea (5 ani) încearcă chiar să ne dovedească de ce e în stare, străbătînd jumătate din bazin în înot sub apă. **„Va fi o săritoare bună, cîndva"**, ne asigură antrenorul.

Lîngă trambuline, stău de veghe profesoarele Viorica Lajcsak și Ildiko Csicky-Szegedy care urmăresc săriturile elevilor lor. Dubla campioană la copii Magdalena Toth reușește, după cîteva încercări, o săritură perfectă, de notă maximă și este aplaudată de asistență. Virgil Vornicu atrage la rîndu-i atenția prin sărituri frumoase...

De la bazinul acoperit, care nu cunoaște liniștea de dimineață pînă seara tîrziu, spre sălile de sport. La sala liceului „E. Gojdu", același program neîntrerupt. Grupe de performanță din sporturile de echipă sau individuale își trec ștafeta. Îl găsim la ora de antrenament pe profesorul Emeric Ban cu gimnastele sale Korodi, A. Szabo, E. Szabo, Bodiș, Șeterov etc și cu profesoara Ileana Varga, care se ocupă de partea artistică a antrenamentului. Se lucrează la paralele inegale, la bîrnă, la sol... E. Ban ne vorbește de o avalanșă de copii dornici să practice gimnastica, cum nu crede să existe într-o altă localitate și de stringența necesitate a unei săli speciale pentru acest sport cu priză.

De aici, la sala A.S.A., unde găsim la antrenamente baschetbaliste și handbaliști, apoi revenim pentru a prinde antrenamentul comun al voleibaliștilor de la divizionarea B, Alumina Oradea (antrenor Dumitru Moruț) și Școala sportivă (antrenor Alexandru Bighean).

Ștafeta sportivilor de performanță își urmează cursul pînă seara tîrziu. Pe străzi suporteri mai înfocați și statornici ai fotbalului își dau cu părerea despre antrenamentul de la prînz a lui F.C. Bihor sau al Olimpiei și de șansele lor în confruntările de la sfîrșitul de săptămînă...

Din prezentarea sportului de performanță orădean, prezentare ce nu are pretenția să-l fi cuprins integral, rezultă că în acest oraș mișcarea de educație fizică și sport atinge cote din ce în ce mai înalte, grație condițiilor bune care i s-au creat în ultimii ani, precum și faptului că aici activează cadre dintre cele mai pasionate. Sportul în general și cel de performanță, în special, își găsește aici foarte mulți adepți. Prin urmare, există toate premisele ca rezultatele de nivel național și internațional să sporească. Pe măsura condițiilor materiale în permanentă îmbunătățire.

fotbal

PE TEME ACTUALE

RECUPERAREA — O CHESTIUNE... IRECUPERABILĂ?

Ori de cîte ori vorbim despre marile echipe de club de la noi și de aiurea, ne gîndim la ele ca la niște „entități" la care atributul VALOARE îl cuprinde, organic, și pe cel al SERIOZITĂȚII. Se îmbinau aceste elemente perfect la formațiile care au rămas în „istorie", permițîndu-le „seriile" de succes, întinse pe perioade mai scurte sau mai întinse, de ani...

Așa au fost cunoscute, la vremea lor, ca niște echipe solide, în sensul larg al cuvîntului, formații ca Internazionale Milano, Real Madrid, Manchester United, Ferencvaros, Anderlecht, A. C. Milan, Steaua roșie Belgrad ș.a.m.d., tot așa ne-am mîndrit, păstrînd proporțiile de rigoare, și noi în deceniul trecut cu bucureștenele Steaua, Rapid și Dinamo, cu provincialele Petrolul și U.T.A., ultima prelungindu-și „voga" spre începutul actualei decade. La toate exemplele de mai sus, DISCIPLINA DE JOC, un atu de prim ordin între alte virtuții, **a avut la bază** — ca o condiție sine qua non — O DISCIPLINĂ DE VIAȚĂ, impusă elevilor lor de antrenori exigenți, ca Helenio Herrera, Matt Busby, Pièrre Sinibaldi, Nereo Rocco, Milan Miljanici, Gheorghe Popescu, Emerich Vogl, Valentin Stănescu, Ilie Oană, Nicolae Dumitrescu ș.a.

Ce anume ne răscolește... amintirile?

Desigur, un exemplu — în antiteză, recent, oferit de această capricioasă echipă Dinamo, deși cuprinde, mai mult decît oricare altă divizionară A, numeroase valori, confirmate în atîtea și atîtea întîlniri ale primei selecționate a țării; această Dinamo, campioană en-titre care, în ediția imediat următoare, nu mai poate repeta, evident, performanța; această Dinamo care — după ce s-a aflat, miercurea trecută, la Madrid, la un pas de o spectaculoasă și răsunătoare răsturnare de rezultat — a cedat fără drept de apel, duminică, în partida cu Steaua, și ea o echipă de „pluton", la ora actuală. Aceiași jucători, **Dinu, Radu Nunweiller, Dumitrache, Lucescu** etc, care încîntaseră, printr-o evoluție viguroasă, de calitate, asistența de pe „Vicente Calderon", la numai trei zile distanță s-au văzut nevoiți să paseze inițiativa în joc adversarilor lor, fotbaliștilor de la Steaua, la foarte puțin timp după startul partidei.

Motivul — **pierderea prematură a forțelor fizice, după primul șoc psihic** (înscrierea golului, în min. 10, de către Dumitru), o slăbiciune devenită cronică în fotbalul nostru — ne determină, o dată în plus, să lansăm întrebarea: ESTE RECUPERAREA DUPĂ EFORT O CHESTIUNE CHIAR... IRECUPERABILĂ LA DIVIZIONARELE A? O întrebare declanșată acum de „cazul Dinamo" dar, așa cum spuneam, actuală pentru marea majoritate a echipelor care activează în primul eșalon al fotbalului nostru.

Și-atunci? Pînă cînd să amînăm rezolvarea „problemei"? Pînă cînd să ne oprim la acest stadiu, al constatărilor fără măsuri? Pentru că nu-i vorba aici doar de lipsurile jucătorilor (mari, importante, hotărîtoare), atît de datori „antrenamentului invizibil", cum ne place să-i spunem vieții lor, intime, particulare, ci și de acel tratament medicamentos (folosit cu succes în fotbalul-performanță, de medicina sportivă), de întreaga aparatură, modernă, care, de la caz la caz, pe date concrete preîntîmpină sau elimină oboseala.

Toate acestea se știu, la multe dintre echipele noastre există „dotarea" de care vorbeam. Există, dar nu prea se folosește, metodic, pe întreaga durată a pregătirilor, în funcție de specificul ciclurilor. Cine sînt vinovații? **În primul rînd antrenorii și medicii echipelor noastre, principalii factori interesați, apoi conducătorii de secții și cluburi, pentru că nu impun un asemenea mod științific de lucru.**

Cît va trebui să mai treacă pentru ca și în fotbalul nostru să se acrediteze ideea că între **disciplina de joc și aceea de viață există o strînsă și inseparabilă legătură?**

G. NICOLAESCU

CE SE ÎNTÎMPLĂ ÎN FOTBALUL GĂLĂȚEAN?

În rîndul iubitorilor fotbalului din Galați — oraș cu vechi tradiții fotbalistice — unde s-au afirmat **Justin, Guță Tănase, Comșa, Zapis, Adamache** — se discută astăzi cu o justificată nedumerire situația precară — penibilă chiar — a fotbalului local. Simpla parcurgere a clasamentului seriei I-a din divizia B oferă posibilitatea să se constate că TOATE CELE PATRU ECHIPE GĂLĂȚENE se zbat neputincioase undeva prin mijlocul sau subsolul clasamentului, producînd numai amărăciune celor care le-au acordat credit și sprijin.

Dar, să recapitulăm: după 13 etape, **Constructorul** ocupă locul zece cu 12 puncte; **F. C. Galați** — locul opt cu 13 puncte; **C.S.U.** — locul nouă cu 12 puncte și, în sfîrșit, **Oțelul** — cu zece puncte se află pe locul 17. Dacă unor echipe ca **Oțelul** și **Constructorul** — promovate anul acesta în Divizia B — li se pot acorda circumstanțe atenuante, nu tot la fel se poate discuta despre echipele **C.S.U.** și **F.C. Galați** (în special). Dintre echipele gălățene, situația cea mai jenantă o are, desigur, formația clubului specializat în care s-au făcut investiții substanțiale. **În cele 13 etape F. C. Galați a înscris doar ZECE GOLURI, a cîștigat cinci meciuri, a pierdut cinci, iar trei partide le-a terminat la egalitate pe teren propriu!**

Comportarea nesatisfăcătoare a fotbaliștilor gălățeni a constituit deseori subiect de analiză în cadrul unor ședințe organizate de organele locale, cu care ocazii s-au trasat sarcini, s-au luat angajamente, s-au reorganizat conducerile. Din păcate, rezultatele sînt, în continuare, sub așteptări.

La întrebarea „CE SE ÎNTÎMPLĂ ÎN FOTBALUL GĂLĂȚEAN?" vom încerca să dăm răspuns în rîndurile ce urmează.

Una din principalele defecțiuni rezidă în lipsa unui punct de vedere unitar, deoarece bunele intenții sînt anihilate de disensiunile existente (dar nemărturisite fățiș) între conducerile celor patru echipe.

Există la Galați o atmosferă de rivalitate rău înțeleasă. Departe de noi gîndul că echipele gălățene — atunci cînd se întîlnesc între ele — nu trebuie să-și apere în mod loial șansele, dar, cînd am văzut cu cîtă înverșunare luptă, cu cît spirit combativ abordează meciurile între ele, ne-am pus firesc întrebarea: de ce nu joacă așa și cu celelalte echipe din serie?

Faptul că în consiliul de conducere al lui F.C. Galați (reorganizat de multe ori!) au fost cooptați oameni cu funcții de răspundere, ca tovarășii I. Axente, I. Bejan, D. Zagoneanu, de altfel sînt și pasionați suporteri ai sportului local, constituie, desigur, un lucru foarte bun. Nu trebuie, însă, scăpat din vedere faptul că datorită multiplelor lor preocupări profesionale, timpul afectat rezolvării unor probleme ale fotbalului le este extrem de limitat și de această situație profită cei nechemați, care încearcă deseori să justifice insuccesele cu argumente puerile.

Înaintea începerii campionatului s-a pus problema ca cele mai bune valori fotbalistice locale să fie reunite la Fotbal Club, creîndu-se astfel un lot puternic, capabil să lupte, cu mari șanse de izbîndă, pentru cucerirea locului I. Ei bine, nimic din ce s-a hotărît nu s-a înfăptuit, deoarece manevrele de culise, conflictele și imixtiunile au intrat imediat în acțiune, sabotînd astfel ideea lansată de organele locale.

Conducerea tehnică, cu toată stima pe care o avem pentru antrenorii actuali ai F. C.-ului, **D. Comșa și Guță Tănase**, trebuie spus că ei sînt depășiți de cerințele fotbalului actual. Antrenamentele desfășurate sub conducerea lor sînt perimate și cu un grad scăzut de solicitare; echipa nu și-a însușit nici o idee tactică, jucătorii participă la pregătiri în dorul lelii, manifestă multă indolență și tendințe de căpătuială.

Desigur că situația fotbalului gălățean nu a ajuns încă în pragul disperării. Există multiple posibilități de redresare. La **F.C. Galați** s-au luat, recent, cîteva măsuri organizatorice menite să conducă la o îmbunătățire substanțială. Promisiunile au început, deci, să aibă acoperire. Era și timpul deoarece gălățenii începuseră să-și piardă răbdarea. Se impune deci în continuare ca toți factorii să-și aducă contribuția (prin fapte și nu prin vorbe) la ridicarea cotei valorice a fotbalului gălățean la nivelul realizărilor prodigioase ce le cunoaște — în toate domeniile — Galațiul zilelor noastre.

T. SIRIOPOL
— corespondent județean —

ARBITRII MECIURILOR ETAPEI A XIV-a A DIVIZIEI B

SERIA I

Gloria Buzău — C.S.U. Galați: G. MICLOȘ (București);
Delta Tulcea — Celuloza Călărași: C. GHIȚĂ (Brașov);
F.C. Galați — Metalul Plopeni: I. CIMPEANU (Cluj);
Metalul Mija — C.S.M. Suceava: C. NICULESCU (București);
Viitorul Vaslui — Progresul Brăila: C. MANUȘARIDE (București);
Știința Bacău — Constructorul Galați: A. ENE (Craiova);
Oțelul Galați — Caraimanul Bușteni: I. CHILIBAR (Pitești);
Ceahlăul P. Neamț — C.F.R. Pașcani: N. PETRICEANU (București);
Petrolul Moinești — Victoria Roman: A. POP (Cluj).

SERIA A II-A

Tractorul Brașov — C.S. Tîrgoviște: I. ANGHELIU (P. Neamț);
Carpați Brașov — Dinamo Slatina: I. RUS (Tg. Mureș);
Minerul Motru — Șoimii Sibiu: M. BICĂ (București);
Dunărea Giurgiu — Progresul București: N. RAINEA (Bîrlad);
Flacăra Moreni — Gaz metan Mediaș: I. HRISTEA (Alexandria);
Autobuzul București — Metalul Drobeta Tr. Severin: M. FEDIUC (Suceava);
Electroputere Craiova — Metrom Brașov: V. MURGĂȘAN (București);
S.N. Oltenița — Metalul București: T. LECA (Brăila);
Nitramonia Făgăraș — Chimia Rm. Vîlcea: E. PĂUNESCU (Vaslui).

SERIA A III-A

Minerul Baia Mare — F.C. Bihor: A. BENTU (București);
Ind. sîrmei C. Turzii — Textila Odorhei: V. BUIMISTRUC (Iași);
Olimpia Satu Mare — C.F.R. Timișoara: V. GRIGORESCU (Craiova);
Arieșul Turda — Victoria Carei: V. PĂDUREANU (București);
Metalurgistul Cugir — Vulturii Textila Lugoj: R. STÎNCAN (București) — se joacă la Sibiu, terenul Metalurgistul fiind suspendat.
Olimpia Oradea — Minerul Anina: N. MOGOROAȘE (Craiova);
Mureșul Deva — Gloria Bistrița: C. DINULESCU (București);
Corvinul Hunedoara — Unirea Arad: C. GHEMIGEAN (București);
U.M. Timișoara — Minerul Cavnic: C. PETREA (București).

ASTĂZI SE TRAG LA SORȚI 16-imile „CUPEI ROMÂNIEI"

Astăzi, la ora 13, va avea loc la sediul F.R.F. tragerea la sorți a partidelor din „16"-imile Cupei României, etapă în care vor intra în competiție și cele 18 divizionare A. Alături de cele 18 formații de primă scenă vor fi introduse în urnă și celelalte echipe care au obținut calificarea în această fază, și anume: **Chimia Rm. Vîlcea**, deținătoarea trofeului, **Gloria Buzău, Minerul Baia Mare, C.F.R. Pașcani, Electroputere Craiova, Poiana Cîmpina, Știința Petroșani, Partizanul Bacău, Stăruința Aleșd, S. N. Oltenița, Gloria Bistrița, Dacia Orăștie, Oltul Sf. Gheorghe** și **Delta Tulcea** (sau Viitorul Cobadin).

DUPĂ „CRITERIUL TINERETULUI" LA BOX

EXISTĂ MULTE ELEMENTE TALENTATE, DAR PREGĂTIREA „NOULUI VAL" TREBUIE SERIOS ÎMBUNĂTĂȚITĂ

„Criteriul tineretului" din acest an a constituit unul dintre principalele teste la care au fost supuși tinerii aspiranți la un loc în echipa ce ne va reprezenta anul viitor la campionatele europene de la Kiev. Conștienți de faptul că turneul are și un caracter de selecție, concurenții au manifestat (în special la primele meciuri) o evidentă dorință de a obține victoria, dar s-au preocupat foarte puțin de îndeplinirea acestui obiectiv cu ajutorul armelor tehnicii. Și astfel, în foarte multe dispute, în special la categoriile mari, am fost martorii unor întreceri ce nu fac o propagandă favorabilă sportului cu mănuși din țara noastră. Cunoscînd foarte puține procedee tehnice, concurenții încercau să rezolve totul numai prin forță, transformînd uneori întrecerea sportivă într-o adevărată încăierare.

Firește, constatarea nu este generală. Pe ringul gălățean au evoluat și foarte mulți tineri pugiliști care au dovedit că și-au însușit temeinic A.B.C.-ul sportului cu mănuși, că în pregătirea lor s-a manifestat interes pentru perfecționarea mijloacelor de luptă. Dar, numărul băieților vînjoși, bine clădiți pentru acest sport, care au dovedit slabe cunoștințe tehnice a fost, din păcate, destul de mare. Situația dată ne-a convins de faptul că în secții, acolo unde se pun bazele succeselor viitoare, se muncește încă necorespunzător față de cerințele actuale ale sportului de performanță. Aceste unități de bază ar trebui mai mult sprijinite de către forul de specialitate, iar antrenorii lor — ajutați, îndrumați în mod concret. Există numeroase cadre de specialitate în Capitală, care nu sînt solicitate în mod corespunzător pe tot parcursul anului (Ion Popa, Alex. Vladar, Th. Niculescu, Constantin Nour ș.a.). Ce utilă ar fi prezența acestora, pentru anumite perioade de timp, în secții ca Nicolina Iași, Metalul Suceava, Viitorul Vidra, Voința Buzău, ca să nu le amintim decît pe cele ce au avut reprezentanți în finala „Criteriului tineretului"!

Spre satisfacția tuturor, întrecerile de la Galați au prilejuit depistarea unor elemente talentate și, în același timp, ne-au dat ocazia să constatăm progresul înregistrat, în ultima perioadă, de unii componenți ai lotului național. La cele mai multe categorii de greutate există sportivi pe care se poate conta în întrecerile continentale de anul viitor, cu condiția ca pregătirea lor să fie efectuată cu toată grija și priceperea.

O sumară trecere în revistă ne arată, de pildă, că **Paul Dragu**, cel ce a dominat cu autoritate pînă la acest turneu confruntările pentru locul I la categoria cea mai mică — semimuscă — are acum un nou pretendent la titularizare, **Dumitru Negru** (Dinamo Brașov), situat în imediata sa apropiere. La categoria muscă, pe primul loc s-a clasat un tînăr de 17 ani, **Nicolae Stoenescu** (Box — Club Galați), care a dovedit excelente calități și cunoștințe tehnice foarte avansate pentru scurta sa experiență competițională. Tot aici există și **Niță Robu**, cîștigătorul turneului internațional „Prietenia". Acesta a fost învins de buzoianul **Ion Gavrilă**, care a impresionat prin calitățile sale fizice și de voință. **Constantin Buzdugeanu** (I.R.A. Craiova), cîștigătorul la categoria cocoș, boxer cu garda inversă, are o bună tehnică și o remarcabilă viteză de execuție. El s-a impus în fața celorlalți doi tineri selecționați în lotul național, **Marin Vornicu** și **Jenel Vancea**, lăsînd o frumoasă impresie. La categoria pană nu s-au făcut noi descoperiri, dar titularul, craioveanul **Florian Ghiță** a realizat un evident progres tehnic și a căpătat un plus de forță în atac.

În absența lui **Carol Hajnal** (trecut la categoria ușoară), **Virgil Sîrbu** (Dinamo Brașov) a dominat întrecerile semiușorilor, dar **Adrian Turcițu** (I.R.A. Craiova) nu trebuia neglijat. C. Hajnal a avut o misiune ușoară în finală, însă, disputa sa din semifinală cu **Ion Budușan** (Tehnofrig Cluj) a scos în evidență faptul că clujeanul este un adversar de temut pentru oricare boxer. Rapid, cu gardă inversă, Budușan lovește foarte tare și, deci, poate fi mai eficient (într-un viitor apropiat) chiar decît talentatul Hajnal. Categoriile semimijlocie și mijlocie mică sînt reprezentate de **Damian Cimpoieșu** (Dinamo Brașov) și, respectiv, **Pavel Istrate** (Dunărea Galați). Primul a fost medaliat la C. E. din 1972, atunci cînd nu avea decît 17 ani. Deci, perspective clare. Cel de-al doilea este extraordinar de puternic și rezistent, dar mai are mult de învățat.

Două apariții îmbucurătoare la categoriile mijlocie și semigrea: **Anghel Papuc** (Box-Club Brăila) — cîștigătorul concursului și **Nicolae Chipirog** (Nicolina Iași) — învins în finală de experimentatul **Mircea Simon**, titularul categoriei semigrea. Cîștigătorul la categoria grea, **Costică Dafinoiu** a acumulat mai multă experiență, încredere și eficacitate în lovituri. Nu trebuie uitat nici **Dumitru Căpățînă**, fostul campion la juniori mici.

Mihai TRANCĂ

PROGRAMUL ECHIPEI NAȚIONALE DE HOCHEI

Lotul nostru național, care se pregătește în vederea participării la întrecerile grupei B a campionatului mondial (anul viitor, la Lubljana), va susține, în cursul lunii decembrie, mai multe jocuri de verificare, după următorul program:

1—2 decembrie, la București: România — Bulgaria; **11—12 decembrie, la Ljubljana**: Iugoslavia — România; **19—20 decembrie, la București**: București — Opava (Cehoslovacia); **27—28 decembrie, la București**: România — Polonia.

De asemenea, puternica echipă cehoslovacă de club Slezan Opava va evolua în Capitală. Ea va juca, la 16 decembrie, cu Dinamo, iar în ziua următoare cu Steaua.

agenda vînătorului și pescarului sportiv

VÎNĂTOARE LA IEPURI, FAZANI ȘI POTÎRNICHI

După deschiderea sezonului de vînătoare la fazani (la 11 noiembrie), duminică se deschide și vînătoarea la iepuri de cîmp. Sezonul de vînătoare la fazani va dura pînă la 31 ianuarie 1974, iar în cazul cînd în unele terenuri vor mai exista mai mulți cocoși decît e normal, cu aprobare, de la caz la caz, vînătoarea se va practica și în luna februarie. Ca urmare a colonizărilor masive cu fazani, efectuate în ultimii ani (numai în acest an au fost colonizați peste 200 000 de fazani), specia aceasta de vînat este prezentă în toate județele țării. Vînătoarea la fazani este deosebit de atractivă. Ea are un caracter sportiv, tirul la fazanul în zbor lansat fiind una dintre cele mai dificile încercări la care este supus un vînător.

Sezonul de vînătoare la iepuri va dura pînă la 10 ianuarie 1974. În terenurile în care se vor constata efective reduse de iepuri, sezonul se va sfîrși mai devreme, după hotărîrea fiecărei asociații.

Începînd din acest an, se va putea vîna și la potîrnichi (specie la care nu s-a mai vînat de 25 de ani!), în perioada 15 noiembrie — 15 decembrie, dar numai cu ajutorul cîinelui de vînătoare. Vînătoarea la potîrnichi se poate practica numai în grupuri de cîte trei vînători și în baza unei autorizații emisă de către asociația deținătoare a terenului de vînătoare respectiv.

De mîine, la Cluj, turneu divizionar de baschet masculin

MECIURI IMPORTANTE PENTRU POZIȚIILE CHEIE

Sala sporturilor din Cluj găzduiește, de mîine pînă duminică, al doilea turneu (etapele 3, 4 și 5) al primului tur al campionatului republican de baschet masculin. Importanța turneului o constituie lupta pentru asigurarea unui loc în viitoarea grupă „1—6" (după cum am mai anunțat, după primul tur echipele vor fi împărțite în două grupe — 1—6 și 7—12, primele concurînd pentru pozițiile medaliate, celelalte pentru evitarea retrogradării), dar și disputa directă dintre fruntașele clasamentului. Astfel, una dintre neînvinse, Universitatea Timișoara, va avea de înfruntat trei dintre cele mai valoroase adversare: Dinamo, Steaua și I.C.H.F.

Nu e mai puțin adevărat că și întrecerea pentru evitarea retrogradării se anunță aprigă, cîteva dintre jocurile de la Cluj putînd fi de pe acum hotărîtoare: Rapid — Voința Timișoara, Politehnica București — C.S.U. Galați și Rapid — C.S.U. Galați. Cît privește echipele gazdă, Universitatea are șanse să realizeze numai victorii (va întîlni pe Politehnica Cluj, C.S.U. Galați și I.C.H.F.). În schimb Politehnica are numai adversari dificili: „U" Cluj, Steaua și Dinamo).

În sfîrșit, un amănunt important: la turneul clujean se aplică, pentru prima dată pe plan intern, noua modificare a regulamentului de joc, care prevede: **„În fiecare repriză (prelungirea fiind considerată continuarea reprizei a doua), după comiterea a 10 faulturi personale sau tehnice, fiecare fault suplimentar va fi sancționat cu două aruncări libere. Dacă (în situația de mai sus) un jucător atacant comite fault în momentul aruncării la coș, el trebuie penalizat cu două aruncări la coș, fără să se țină seama dacă coșul a fost înscris sau nu. Faulturile vor fi numărate de scorer care, la 10 faulturi, va informa imediat pe arbitri și va ridica pe masă un fanion roșu, spre echipa aflată în culpă".**

CLASAMENT LA ZI

1. Dinamo	2	2	0	235—163	4
2. Steaua	2	2	0	209—174	4
3. Univ. Timiș.	2	2	0	160—135	4
4. I.E.F.S.	2	1	1	152—135	3
5. I.C.H.F.	2	1	1	139—132	3
6. „U" Cluj	2	1	1	138—138	3
7. Voința Timiș.	2	1	1	138—144	3
8. Farul Constanța	2	1	1	125—131	3
9. Polit. Buc.	2	1	1	146—158	3
10. Polit. Cluj	2	0	2	123—133	2
11. Rapid	2	0	2	138—186	2
12. C.S.U. Galați	2	0	2	168—242	2

PROGRAMUL COMPLET

VINERI, de la ora 9.30: Rapid — Voința Timișoara, Farul — IEFS; **DE LA ORA 15.30**: Politehnica București — CSU Galați, Steaua — ICHF, Dinamo — „U" Timișoara, „U" Cluj — Politehnica Cluj; **SÎMBĂTĂ, DE LA ORA 9.30**: Farul — Rapid, Politehnica București — Voința Timișoara; **DE LA ORA 15.30**: Dinamo — IEFS, Steaua — Politehnica Cluj, „U" Cluj — CSU Galați, „U" Timișoara — ICHF; **DUMINICĂ, DE LA ORA 8**: IEFS — Voința Timișoara, Steaua — „U" Timișoara, „U" Cluj — ICHF, Dinamo — Politehnica Cluj, Rapid — CSU Galați, Farul — Politehnica București.

LOTO-PRONOSPORT

LA 20 NOIEMBRIE TRAGERE EXCEPȚIONALĂ LOTO

În toate agențiile Loto-Pronosport, continuă vînzarea biletelor pentru tragerea excepțională Loto de marți 20 noiembrie a.c., tragere care acordă participanților o bogată listă de premii: autoturisme DACIA 1300 și SKODA S 100, excursii în Republica Democrată Germană și excursii în Italia. Se mai acordă numeroase cîștiguri în bani de valoare fixă și variabilă.

NUMERELE EXTRASE LA TRAGEREA PRONOEXPRES DIN 14 NOIEMBRIE 1973

FOND GENERAL DE CÎȘTIGURI: 1.638.844 lei.

EXTRAGEREA I: 23, 34, 45, 3, 36, 7.

EXTRAGEREA a II-a: 15, 1, 19, 31, 13.

Plata cîștigurilor la această tragere se va face astfel: în Capitală de la 22 noiembrie 1973 pînă la 14 ianuarie 1974; în țară de la 26 noiembrie 1973, pînă la 14 ianuarie 1974 inclusiv.

CÎȘTIGURILE TRAGERII LOTO DIN 9 NOIEMBRIE 1973

Extragerea I: Cat. 1: 1 variantă (10%) a 100 000 lei; cat. 2: 4,85 a 12.686 lei; cat. 3: 9,30 a 6.616 lei; cat. 4: 12,90 a 4.770 lei; cat. 5: 92,55 a 665 lei; cat. 6: 175,50 a 351 lei.

REPORT CATEGORIA 1: 20.529 lei.

Extragerea a II-a: Cat. A: 1 variantă (25%) a 62.496 lei și 1 variantă (10%) a 24.998 lei; cat. B: 2 variante (25%) a 7.720 lei și 12 variante (10%) a 3.088 lei; cat. C: 8,60 a 6.104 lei; cat. D: 15,10 a 3.477 lei; cat. E: 95,60 a 549 lei; cat. F: 159,75 a 329 lei; cat. X: 1661,75 a 100 lei.

Cîștigul de categoria 1 în valoare de 100.000 lei a fost obținut de GHEORGHE IUGA din Golești — Vrancea, care la alegere poate opta, pentru un autoturism „DACIA 1300" plus diferența în numerar, sau suma integrală. Cîștigul de categoria A (25%) de 62.496 lei a revenit participantului FLORIAN NICULESCU din București.

SPORTUL ÎN LUME

La sfîrşitul acestei săptămîni, la Atena

BALCANIADA DE HALTERE, O COMPETIŢIE IMPORTANTĂ PENTRU SPORTIVII NOŞTRI

Discuţie cu Lazăr Baroga — secretarul general al F.R. de haltere

La sfîrşitul acestei săptămîni, în zilele de 17 şi 18 noiembrie, se va desfăşura la Atena, Balcaniada de haltere, competiţie la care România va participa cu o formaţie completă. Întrecerea va mai reuni echipele Bulgariei, Greciei, Turciei şi Iugoslaviei fiind considerată pe drept cuvînt, cea mai importantă reuniune pentru halterofilii din aceste ţări, ea încheind, totodată, calendarul internaţional din acest an.

În legătură cu viitorul eveniment, am stat de vorbă cu Lazăr Baroga, secretarul general al federaţiei de specialitate, care ne-a furnizat amănunte asupra unor probleme de actualitate.

— Zilele trecute, Biroul federal a definitivat echipa ţării noastre care ne va reprezenta la Balcaniadă. Puteţi să ne spuneţi pe ce criterii s-a alcătuit formaţia ? Cum se explică faptul că din lotul care va face deplasarea la Atena lipsesc F. Balaş, St. Pintilie, V. Rusu şi Z. Fiat ?

— Deşi echipa noastră este deja cunoscută, totuşi o voi reaminti : în ordinea categoriilor, **Ion Hortopan, Stan Dinică, Marian Grigoraş, Aurel Miuţ, C. Dumitru** (şi **Gh. Bercea**), **Gh. Mîinea, Spiridon Herghelegiu** şi **Vasile Deac.** De ce lipsesc o parte din foşti titulari, în frunte cu **F. Balaş ?** Foarte simplu. Pe de o parte, unii ca **Şt. Pintilie** şi **Z. Fiat** nu deţin o formă corespunzătoare, fapt dovedit cu ocazia ultimei verificări în meciurile cu R. S. S. Bielorusă şi Italia — care după cum se ştie, au constituit o riguroasă selecţie, iar pe de altă parte, **F. Balaş** — întrecut cu acest prilej cu 5 kg de Aurel Miuţ a trebuit să cedeze acestuia locul său în echipă. Acelaşi lucru s-a întîmplat cu **Victor Rusu** care a fost învins de **Marian Grigoraş.**

— Cunoscînd valoarea celorlalţi participanţi la Balcaniadă, ce şanse acordaţi halterofililor români ?

— Fără îndoială că principalii favoriţi sînt sportivii bulgari, la ora actuală printre cei mai buni din lume. Ei au dovedit acest lucru în ultimii doi ani, la J.O., la campionatele europene şi mondiale. De asemenea, atît Grecia cît şi Turcia vor prezenta echipe puternice alcătuite din halterofili în plină ascensiune, dornici de afirmare. Îndeosebi, sportivii greci sînt, alături de cei români, cei ce vor lupta pentru locul al doilea pe echipe. Să nu uităm că la recentele campionate mondiale de la Havana, 4 halterofili greci s-au clasat printre primii 8 !. Dar să revenim la şansele reprezentanţilor noştri. Ion Hortopan poate ocupa primul loc la categoria muscă, avîndu-l ca principal adversar pe bulgarul Mustafov, pe care l-a învins de mai multe ori.

Aşteptăm deci victoria lui Hortopan şi, în plus, corectarea unor recorduri. Dacă va fi în bună dispoziţie, va ataca probabil şi recordul mondial la smuls. Sperăm, apoi, ca şi Spiridon Herghelegiu să-şi reconfirme forma sa bună avută în „triunghiularul" de la Ploieşti, cînd a corectat trei recorduri naţionale.

În general, putem spune că sportivii noştri sînt temeinic pregătiţi şi, deci, capabili să obţină rezultate bune. Aceasta este şi părerea antrenorilor lotului **Ilie Ienciu** şi **Gh. Mănăilescu.**

— Ce alte amănunte ne puteţi da despre Balcaniadă şi activitatea premergătoare întrecerilor ?

— Echipa ţării noastre părăseşte Bucureştiul, vineri dimineaţa, cu avionul. Imediat după sosire vom vizita sala şi „cei mici" se vor pregăti pentru cîntarul de sîmbătă dimineaţa. Tot vineri are loc Conferinţa balcanică, în care se va pune în discuţie organizarea în fiecare an a acestei competiţii. Este, în fond o necesitate, care va sprijini dezvoltarea sportului cu haltere în ţările balcanice. Şi încă ceva : în cazul cînd rezultatele sportivilor noştri vor fi la înălţime, sperăm să prezentăm şi anul viitor o echipă completă, la campionatele europene de la Verona.

Ion OCHSENFELD

VIZITA PRIMILOR SPORTIVI CHINEZI ÎN ARGENTINA

BUENOS AIRES, 14 (Agerpres). — O selecţionată de tenis de masă din R. P. Chineză, condusă de fosta campioană mondială Ciu Ciun-hui, a sosit la Buenos Aires într-o vizită de prietenie. La aeroport, oaspeţii au fost întîmpinaţi de Dora Mason de Malone, preşedinta Federaţiei de tenis de masă din Argentina, care a salutat călduros sosirea primului grup de sportivi chinezi în Argentina.

Conducătoarea delegaţiei din R.P. Chineză, Ciu Ciun-hui, a declarat că vizita în Argentina a jucătorilor de tenis de masă chinezi va contribui la strîngerea prieteniei şi colaborării între sportivii celor două ţări.

CORESPONDENŢĂ DIN SOFIA

CLUBUL AKADEMIK ŞI-A SĂRBĂTORIT 25 DE ANI DE EXISTENŢĂ

Akademik, clubul sportiv al studenţilor din Sofia, şi-a sărbătorit 25 de ani de existenţă. Înfiinţat în anii puterii populare, clubul continuă şi dezvoltă cele mai bune tradiţii ale sportului studenţesc progresist. Activitatea sa este strîns legată de cea a institutelor de învăţămînt superior pentru pregătirea de specialişti de înaltă calificare. Istoria de un sfert de veac a clubului marchează un avînt continuu al studenţilor sportivi pe plan naţional şi internaţional. Azi, clubul practică 27 de sporturi şi reuneşte în rîndurile sale mii de studenţi. Cele 60 de echipe ale clubului, cu 1 040 de sportivi de performanţă, participă cu regularitate la campionatele republicane la diferite sporturi, cîştigînd în fiecare an nu mai puţin de 10 titluri de campioni.

În anul 1954 clubul a primit steagul Consiliului de Miniştri pentru cea mai susţinută activitate în domeniul măiestriei sportive şi a dezvoltării în masă a culturii fizice. În 1961, Akademik a organizat Jocurile universitare mondiale. La Jocurile Olimpice de la München, în lotul bulgar au fost incluşi 16 sportivi studenţi, ei reuşind să cucerească două titluri olimpice şi 26 de puncte pentru sportul bulgar. La Universiada de la Moscova studenţii de la Akademik se clasează pe locul 6 şi obţin 15 medalii, efectuînd astfel un valoros salt calitativ faţă de Jocurile de la Torino, unde au ocupat abia locul 15 şi au cîştigat doar 3 medalii.

Cu prilejul jubileului de 25 de ani, pentru merite deosebite în dezvoltarea sportului în rîndurile tineretului studenţesc şi pentru contribuţia adusă sportului naţional, clubul Akademik a fost decorat de către Consiliul de Stat cu ordinul „Steagul roşu al muncii".

La adunarea festivă prilejuită de această aniversare a fost desemnat şi cel mai bun sportiv al clubului Akademik în sfertul de veac care s-a scurs. El este maestrul emerit al sportului, luptătorul Petar Kirov — dublu campion mondial, olimpic şi european.

TOMA HRISTOV

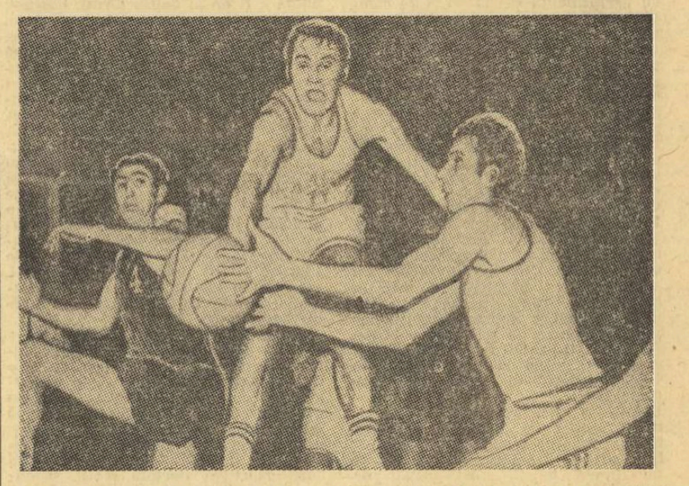

O fază palpitantă din derby-ul campionatului de baschet al Bulgariei, disputat de cluburile Akademik şi Levski Sofia. În tricouri albe, echipa studenţilor, care în acest moment se află în atac.

Campionatul feminin de şah

STARTUL FURTUNOS AL SUZANEI MAKAI

Sala de festivităţi a hotelului „Carpaţi" din Braşov este de această dată gazda finalei campionatului naţional feminin de şah. Competiţia (că şi aceea masculină, care ia astăzi startul) cuprinde — fără excepţie — pe cele mai bune jucătoare ale ţării, oferind un turneu de primă forţă care reuneşte **8 maestre internaţionale, 2 maestre, 3 candidate la maestre şi patru şahiste de categoria I.** Se joacă deosebit de aprig, deschis, fiecare rundă prilejuind derbyuri deosebit de atractive în întîlnirile dintre fruntaşe şi surprize oferite de tinerele jucătoare.

Un start furtunos l-a luat timişoreanca **Suzana Makai** care a înscris 5½ p. în primele 6 runde, remizînd cu **Elisabeta Polihroniade** şi cîştigînd în serie la **Viorica Ilie, René Fărcaş, Mariana Baloianu, Lia Bogdan** şi **Maria Pogorevici.**

Campioana ţării, **Elisabeta Polihroniade** a obţinut victorii directe preţioase la două dintre principalele sale contracandidate la titlu, **Alexandra Nicolau** şi **Gertrude Baumstarck.** Neînvinse sînt, de asemenea, **Margareta Juncu** (a cîştigat, printre altele la **Rodica Reicher** şi **Eleonora Gogălea**), **Margareta Perevoznic, Margareta Teodorescu.** Junioara **Luminiţa Cîrmaciu,** debutantă în finală, a întrecut-o pe **Rodica Reicher** şi a remizat cu **Elisabeta Polihroniade,** iar **Viorica Ilie** a reuşit o egalitate cu **Alexandra Nicolau.** Slab au început competiţia maestrele internaţionale **Maria Pogorevici** (2½ p. din 6 partide) şi **Rodica Reicher** (1 din 5 !).

Iată clasamentul după 6 runde (din cauza numărului impar de jucătoare pe tabela de concurs unele concurente au o partidă mai puţin jucată) :

Suzana Makai 5½ p. (din 6 partide), **Gertrude Baumstarck** şi **Elisabeta Polihroniade** 4½ (6), **Margareta Perevoznic** şi **Margareta Teodorescu** 4 (5), **Alexandra Nicolau** 4 (6), **Margareta Juncu** 3½ (4), **Maria Pogorevici** 2½ (6), **Gabriela Olteanu** 2 (3), **Viorica Tölgyi** şi **Mariana Băloianu** 2 (6), **Eleonora Gogălea** 1½ (4), **Luminiţa Cîrmaciu** şi **Lia Bogdan** 1½ (6), **Rodica Reicher** 1 (5), **René Fărcaş** 1 (6), **Viorica Ilie** ½ (5).

T. N.

ÎNAINTEA TURNEULUI SEMIFINAL AL C.C.E.

POLOIŞTII DE LA RAPID S-AU ANTRENAT IN NOUA PISCINĂ DIN PALERMO

Întrecerile încep vineri

PALERMO, 14 (prin telefon, de la trimisul nostru). Componenţii echipei de polo Rapid au ajuns marţi la Palermo, oraşul în care vor susţine jocurile din cadrul grupei A (semifinală) a ediţiei a XI-a a C.C.E. Pînă la ora cînd telefonez, sportivii români şi cei de la Cannottieri Napoli sînt singurii prezenţi la Palermo, cei de la O.S.C. Budapesta, Ruda Hvezda Kosice şi S.K.K. Stockholm fiind aşteptaţi să sosească în cursul zilei de miercuri. Mai trebuie să precizez că Rapid se află aici cu numai 10 jucători (**Mureşan, Fl. Slăvei, Rusu, Ţăranu, Băjenaru, Schervan, Bartolomeu, I. Slăvei, Mustaţă şi Medianu**), deoarece **Olac** şi **Pascu** nu au putut efectua deplasarea, avînd de susţinut examene. Poloiştii bucureşteni au şi făcut, marţi seară, un antrenament de acomodare, în noua piscină din localitate, urmînd ca miercuri şi joi să se antreneze din nou şi, poate, chiar să susţină o partidă amicală în compania celei mai bune echipe din Palermo.

Desigur, în rîndul celor ce urmăresc activitatea internaţională a acestui joc sportiv a stîrnit nedumerire faptul că turneul se desfăşoară la Palermo şi nu la Napoli, oraşul de reşedinţă al formaţiei Cannottieri, reprezentanta Italiei în C.C.E. Răspunsul l-am primit de la **Fritz Denerlein,** component al selecţionatei Italiei, campioană Olimpică în anul 1960, actualmente antrenor al poloiştilor din Napoli : **„Bazinul din oraşul nostru se află în reparaţie, iar dintre numeroasele candidaturi de a găzdui acest turneu, a fost preferată cea a oraşului Palermo care are cea mai modernă piscină şi mulţi pasionaţi ai poloului".**

Cît priveşte întrecerile propriuzise, am aflat că ele nu vor începe joi, ci vineri. Programul nu a fost stabilit încă, deoarece **Ante Lambaşa** (Iugoslavia), vicepreşedinte al F.I.N.A. şi delegatul L.E.N.A. pentru turneul semifinal de la Palermo, nu a sosit aici. Or, tragerea la sorţi şi stabilirea ordinei partidelor se pot face numai în prezenţa reprezentantului L.E.N.A. şi a delegaţilor echipelor participante. În orice caz, este cert că vineri şi sîmbătă vor avea loc cîte patru meciuri (fiecare formaţie va susţine două jocuri pe zi), iar duminică două întîlniri (fiecare team cîte o partidă). Va fi, deci, o întrecere dificilă, care va pune la încercare şi rezistenţa fizică a competitorilor.

Adrian VASILIU

O SELECŢIONATĂ FEMININĂ DE HANDBAL (tineret) EVOLUEAZĂ IN POLONIA

În cursul zilei de ieri a părăsit Capitala o selecţionată feminină de handbal tineret a ţării noastre care va participa, de vineri şi pînă duminică, la un turneu internaţional programat să se desfăşoare în oraşul polonez Krapkovice.

Lotul, condus de antrenorul **Valeriu Gogăltan,** are următoarea componenţă : **Elisabeta Ionescu** şi **Marioara Müller** (portari) — **Dorina Stamatin, Mariana Niţă, Natasa Rublenco, Lucia Osman, Doina Radu, Rodica Grigoraş, Maria Bidiac, Viorica Cojocăriţă, Elena Frincu, Iuliana Hobincu, Monica Mihăilă, Georgeta Vasile, Jana Rusoiu** şi **Maria Bosi.**

TENISMANII NOŞTRI ÎN TURNEE INTERNAŢIONALE

NOTTINGHAM. — Au continuat întrecerile ultimului turneu pentru „Cupa Dewar". În primul tur al probei de simplu bărbaţi, **Ilie Năstase** l-a întrecut cu 6—3, 6—4 pe J. B. Chanfreau (Franţa), iar **Ion Ţiriac** l-a învins în două seturi : 6—3, 6—2 pe australianul Bob Carmichael. S-au disputat şi primele partide din turul doi. Francezul Patrick Proisy l-a eliminat cu 6—4, 7—5 pe iugoslavul Nikola Pilici, iar olandezul Tom Okker a cîştigat cu 3—6, 6—2, 6—4 partida susţinută cu australianul B. Phillips Moore. Tenismanul american Tom Gorman, cîştigătorul recentului turneu de la Stockholm, a dispus cu 6—4, 6—3 de englezul Graham Stilwell.

BUENOS AIRES. — Campionatele internaţionale de tenis ale Argentinei, turneu contînd pentru Marele Premiu — F.I.L.T., se vor desfăşura între 17 şi 25 noiembrie la Buenos Aires şi vor reuni numeroşi jucători de valoare. Printre aceştia se numără iugoslavul Zeliko Franulovici (cîştigătorul ultimelor două ediţii ale acestui concurs), suedezul Björn Borg, brazilianul Thomas Koch, **românii Ion Ţiriac** şi **Toma Ovici,** vest-germanul Karl Meiler, francezul Jean Baptiste Chanfreau şi americanul Eddie Dibbs.

SURPRIZĂ LA HOCHEI :

R. D. GERMANĂ — CEHOSLOVACIA 3-2 !

A început turneul de juniori „Prietenia"

BERLIN, 14 (Agerpres). — La Weisswasser s-a desfăşurat întîlnirea internaţională amicală de hochei pe gheaţă dintre reprezentativele R. D. Germane şi Cehoslovaciei. La capătul unui joc viu disputat şi de un excelent nivel tehnic, hocheiştii din R. D. Germană au obţinut o surprinzătoare victorie cu scorul de 3—2 (2—0, 1—2, 0—0). De remarcat că hocheiştii din R. D. Germană conduceau cu 3—0 în minutul 24, prin punctele marcate de Simon. Începînd din minutul 25, oaspeţii au preluat iniţiativa, dar nu au putut, să înscrie decît două goluri realizate de Pospisil şi Stastny. Partida de la Weisswasser a fost urmărită de peste 3 000 de spectatori. Cele două echipe vor susţine în cursul acestei săptămîni şi meciul revanşă.

★

PRAGA. — În localitatea cehoslovacă Nitra a început competiţia internaţională de hochei pe gheaţă „Turneul Prietenia", la care participă selecţionate de juniori din opt ţări. Iată rezultatele înregistrate în prima zi : Cehoslovacia — Bulgaria 12—2 (5—0, 6—1, 1—1) ; Polonia — **România** 8—2 (3—0, 2—0, 3—2) ; U.R.S.S. — Ungaria 26—0 (4—0, 13—0, 9—0) ; R. D. Germană — R.P.D. Coreeană 6—2 (1—1, 0—1, 5—0).

ARBITRI ROMÂNI INVITAŢI SĂ CONDUCĂ MECIUL ITALIA — U.R.S.S. LA SCRIMĂ

La Livorno, în a doua jumătate a lunii decembrie, va avea loc un inedit meci de sabie **Italia — Uniunea Sovietică** ale căror formaţii cuprind o serie de campioni mondiali şi olimpici **(Sidiak, Nazlimov, Maffei, Montano).**

Federaţia italiană de scrimă a invitat pentru a arbitra acest interesant meci, pătru tehnicieni români. Forul nostru de resort şi-a dat avizul asupra următorilor arbitri : **Octavian Vintilă, Cornel Pelmuş, Dumitru Mustaţă** şi **Tănase Mureşan.**

Meciul, care se va desfăşura în cadrul unei suite de întreceri sportive, va fi televizat în întregime.

Iată-l pe antrenorul selecţionatei Australiei, Rale Rasici, *purtat în triumf de către jucătorii săi, după meciul care a calificat echipa australiană la turneul final al C.M.* (Australia — Coreea de Sud 1—0, *la Hong Kong, în meci de baraj).* Telefoto : A. P. — AGERPRES

ECHIPA AUSTRALIEI PENTRU „CUPA DAVIS"

Între Laver şi Rosewall...

MELBOURNE, 14 (Agerpres). — Căpitanul nejucător al echipei de tenis a Australiei, Neale Fraser, a declarat că deocamdată nu s-a hotărît la cine va renunţa dintre cei trei celebri jucători convocaţi special pentru meciul cu Cehoslovacia din semifinala interzonală a Cupei Davis. John Newcombe — transmit însă comentatorii din Melbourne — va juca în mod sigur în partidele de simplu, dilema fiind alegerea între Rod Laver şi Ken Rosewall. Iniţial, Laver (35 de ani) a fost convocat pentru a alcătui dublul împreună cu Mal Anderson (38 de ani).

Forma manifestată de Laver la turneul de la Sydney, unde a cîştigat partidele cu Newcombe şi Rosewall, îi acordă prima şansă. Nu este exclus totuşi ca veteranul echipei, Ken Rosewall (39 de ani), să evolueze în partidele de simplu alături de Newcombe.

Urmările penuriei de carburanţi

CU CE VOR MERGE SPECTATORII LA MECIUL OLANDA — BELGIA ?

HAGA, 14 (Agerpres). — Meciul de fotbal Olanda — Belgia, programat pentru duminică, 18 noiembrie (a treia duminică fără automobile în Olanda), pune probleme organizatorilor partidei de la Amsterdam. Directorul transporturilor în comun din marele oraş olandez a lansat un apel spectatorilor, îndemnîndu-i să pornească mai devreme spre stadion pentru a-şi putea ocupa locurile şi a se afla la timp în tribune. Se aşteaptă ca 55 000 de persoane să meargă la stadion folosind transporturile publice. Un mare număr de tramvaie şi autobuze suplimentare vor circula între gările oraşului şi stadionul olimpic, care va găzdui această partidă decisivă, contînd pentru grupa a 3-a europeană a preliminariilor campionatului mondial. Vor fi puse în circulaţie opt trenuri suplimentare între Bruxelles şi Amsterdam.

TELEX • TELEX • TELEX • TELEX

La Zagreb s-a disputat meciul dintre selecţionatele de rugby ale Iugoslaviei şi Italiei, contînd pentru grupa B a Cupei Naţiunilor — F.I.R.A. Victoria a revenit cu scorul de 25—7 (13—4) rugbiştilor italieni.

■

În prima zi a turneului studenţesc masculin de baschet de la Brno, echipa Politehnika Kiev a învins cu scorul de 64—44 (37—23) formaţia Universităţii din Leipzig. Într-un alt joc, Tehnika Brno a întrecut cu 84—69 (37—35) echipa Institutului de construcţii din Brno.

■

Turneul de polo pe apă desfăşurat la **Hanovra** a fost cîştigat de formaţia maghiară Ferencvaros Budapesta, care, în partida decisivă, a întrecut cu scorul de 6—2 echipa olandeză Hilversum. În celelalte două jocuri susţinute, poloiştii maghiari au învins cu 10—5 echipa vest-germană Wasserfreunde 98 şi au surclasat cu 13—1 formaţia daneză S.L.F. Odense.

■

La Budapesta, în cadrul Ligii europene la tenis de masă, selecţionata Suediei a întrecut cu scorul de 5—2 formaţia Ungariei. Iată rezultatele înregistrate (primii sînt trecuţi jucătorii suedezi) : Bengston — Jonyer 0—2 (13—21, 16—21) ; Johansson — Gergely 2—0 (21—16, 21—12) ; Anderson — Kisházi 2—1 (8—21, 21—18, 21—15) ; Bengston, Johansson — Jonyer, Gergely 2—1 (21—15, 16—21, 22—20) ; Bengston, Hellman — Jonyer, Magos 0—2 (10—21, 14—21) ; Johansson — Jonyer 2—0 (21—15, 21—13) ; Bengston — Gergely 2—0 (21—14, 21—16).

■

La sfîrşitul acestei săptămîni, se vor desfăşura meciurile turului II al competiţiei europene de tenis pe teren acoperit. Iată cele şase întîlniri programate în zilele de 17 şi 18 noiembrie : Franţa — Austria ; Italia — Ungaria ; Anglia — Elveţia ; Belgia — Suedia ; Polonia — Iugoslavia şi Olanda — Spania. Dintre acestea, ţinînd seama de jucătorii de care dispun echipele respective, cele mai echilibrate se anunţă meciurile Polonia — Iugoslavia şi Olanda — Spania. Turneul final al acestei competiţii, la care vor participa echipa R.F. Germania (calificată direct, ca ţară organizatoare) şi alte trei formaţii, va avea loc la Hanovra, între 14 şi 16 decembrie.

■

Schimbare de lider în Cursa ciclistă de şase zile care se desfăşoară în prezent pe velodromul acoperit din München. Înaintea ultimelor 24 de ore de întrecere, pe primul loc al clasamentului a trecut perechea Dieter Kemper (R.F. Germană) — Graham Gilmore (Australia), cu 187 p. Pe locul secund se află cuplul vest-german Sigi Renz — Wolfgang Schulze, cu 170 p iar foştii lideri, olandezii Rene Pijnen şi Leo Duyndam, ocupă locul trei, cu 138 p.

Între 15-25 noiembrie

SCRIMERII NOŞTRI FRUNTAŞI LA STARTUL UNOR IMPORTANTE COMPETIŢII INTERNAŢIONALE

Începînd de astăzi şi pînă la 25 noiembrie, scrima românească este angajată într-o suită de întreceri sportive internaţionale, atît în ţară cît şi peste hotare. O perioadă de intensă activitate a scrimei, care ne poate aduce noi satisfacţii din partea muşchetarilor noştri.

Startul îl vor da trăgătorii prezenţi, începînd de azi, la Turneul Armatelor Prietene, organizat anul acesta sub egida forurilor sportive din Uniunea Sovietică. Turneul, care este programat la Moscova, se va bucura de participarea unora dintre cei mai valoroşi scrimeri din ţări socialiste, campioni olimpici, mondiali, sau fruntaşi pe continent.

La acest important turneu, ţara noastră va fi reprezentată de loturile echipei campioane, Steaua. Floretă femei — **Olga Szabo, Ileana Gyulai, Ecaterina Stahl, Suzana Ardeleanu** şi **Ana Pascu** ; floretă bărbaţi — **Mihai Ţiu, Ştefan Ardeleanu, Iuliu Falb, Mihai Bănică** şi **Constantin Niculescu** ; spadă — **Alexandru Istrate, Constantin Bărăgan, Nicolae Iorgu, Nicolae Doboş** şi **Paul Szabo** ; sabie — **Gheorghe Culcea, Dan Irimiciuc, Cornel Marin, Constantin Nicolae** şi **Alexandru Nilcă.** Turneul de la Moscova se va desfăşura pînă la data de 21 noiembrie.

Între timp, la Gliwice (Polonia), lotul de scrimă al clubului sportiv I.E.F.S. va susţine revanşul întîlnirii cu formaţia **Piast.** Din lotul echipei bucureştene fac parte, printre alţii, floretistele **Ana Halchin-Sturza, Rodica Văduva,** floretiştii **Tudor Petruş** şi **Ştefan Alexiu,** spadasinii **Liviu Angelescu** şi **Constantin Duţu,** sabrerii **Sandu Mihai** şi **Eugen Turcu.** Concursul va avea loc în zilele de 17 şi 18 noiembrie.

DAN IRIMICIUC

În fine, între 21 şi 25 noiembrie, capitala României va fi gazda celei de a VI-a ediţii a Campionatului balcanic, întrecere de anvergură, la care vor fi prezente formaţiile Bulgariei, Greciei, Iugoslaviei, Turciei şi ţării noastre. În vederea acestei tradiţionale întreceri oficiale (ea este înscrisă în calendarul federaţiei internaţionale de specialitate), forul nostru de resort a stabilit următoarele loturi : floretă femei — **Magdalena Bartoş, Viorica Draga, Elena Pricop** şi **Marcela Moldovan** ; floretă bărbaţi — **Paul Kuki, Constantin Moise, Petre Buricea** şi **Tudor Petruş** ; spadă — **Anton Pongraţ, Ion Popa, Liviu Angelescu** şi **Constantin Duţu** ; sabie — **Dan Irimiciuc, Cornel Marin, Ion Pop** şi **Marin Mustaţă.**

Aşadar, trei concursuri internaţionale care vor angaja în interval de 11 zile, elita scrimei româneşti...

REZULTATELE UNEI ÎNTRECERI INEDITE ÎN PATINAJUL PE ROLE

În primăvară făceam cunoscut în coloanele ziarului iniţiativa Federaţiei române de patinaj care, pentru a stimula activitatea în domeniul patinajului pe role, a lansat o întrecere între consiliile judeţene.

Acum, cînd conturile au fost încheiate, Federaţia de patinaj a punctat activitatea tuturor „competitoarelor" (conform regulamentului), iar calculele au dat cîştig de cauză Consiliului municipal pentru educaţie fizică şi sport Bucureşti. Pe următoarele locuri s-au clasat C.J.E.F.S. Cluj şi C.J.E.F.S. Mureş.

Învingătoarei i s-a decernat fanionul de consiliu fruntaş pe ţară în popularizarea patinajului. În imediata apropiere a premiantelor s-au situat consiliile judeţene pentru educaţie fizică şi sport Braşov, Galaţi şi Argeş.

ULTIMELE REZULTATE • ULTIMELE ŞTIRI • ULTIMELE REZULTATE

SELECŢIONATA DIVIZIEI B ÎNVINSĂ CU 1—0 LA ŞUMEN

SOFIA 14 (prin telex). Miercuri după amiază s-a desfăşurat la Şumen meciul internaţional de fotbal dintre reprezentativele diviziilor B din Bulgaria şi România. Victoria a revenit fotbaliştilor bulgari cu scorul de 1—0 (1—0), prin golul marcat de **A. Nikolov,** în min. 30. Au jucat echipele :

BULGARIA : **Mladenov (Kostov) — Samokovliski, Stankov, Lukanov, Rangelov, Iakimov, (Dimitrov), Itrisov, A. Nikolov, Hristov, (Mihalkov), Kirilov, Iliev (Ivanov).**

ROMÂNIA : **Stana (Bathori) — Virlan, Marian, Jantovan, Bezman (Libra), Cosma, Crişan, Bataciiu, Nedelcu, Petre Victor (Voichin, Munteanu), Batori.**

TURNEUL INTERNAŢIONAL DE FOTBAL (JUNIORI) DE LA MONACO

A început tradiţionalul turneu pentru juniori de la Monte Carlo. În primele două partide disputate s-au înregistrat următoarele rezultate : Franţa — Irlanda 1—0 (1—0) ; Belgia — Iugoslavia 1—0 (0—0). La turneu participă selecţionatele a 8 ţări, printre care şi România. Formaţia română joacă în grupa B împreună cu echipele Belgiei, Iugoslaviei şi Suediei.

MĂSURI DISCIPLINARE LA A.S.A. TG. MUREŞ

Ieri, în cadrul unei şedinţe, conducerea **Asociaţiei sportive Armata Tg. Mureş** a hotărît sancţionarea lui **Caniaro** (excluderea din lot), **Hajnal** (ultim avertisment) şi **Pîslaru** (mustrare), pentru abateri de la etica sportivă, slab randament şi comportare necuviincioasă.

SANCŢIONAREA UNOR JUCĂTORI DIN DIVIZIILE A ŞI B

În şedinţa de aseară, Comisia centrală de competiţii şi disciplină a oficializat **suspendarea pe cîte două etape a jucătorilor Deselnicu (Universitatea Craiova) şi Stocker (Jiul),** care avînd patru avertismente, l-au primit duminică şi pe al cincilea, ceea ce, potrivit ultimei hotăriri a Biroului Federal, a dus la convertirea „cartonaşelor galbene" în etape de suspendare.

Şi în Divizia B au apărut primele cazuri de acest gen : fotbaliştii **Bruckental (Viitorul Vaslui)** şi **Laszlo Gyula (Textila Odorhei)** fiind **suspendaţi pe o etapă.**

Tot aseară s-a decis ridicarea dreptului de organizare pe o etapă echipei **Metalul Moineşti,** ca urmare a gravelor lipsuri organizatorice la meciul cu **Metalul Mija.**

Ieri în „Cupa României" la fotbal

VIITORUL COBADIN — DELTA TULCEA 2—4 (1—2)

Ieri, în cadrul „Cupei României", divizionara B **Delta Tulcea** a jucat la Cobadin, unde a învins formaţia locală — Viitorul — cu scorul de 4—2 (2—1). Au marcat **Tufan** (3) şi **Răuţ,** respectiv **Raim** şi **Mihai.**

MECIURILE INTERNAŢIONALE DE FOTBAL DESFĂŞURATE ASEARĂ

Aseară s-au desfăşurat două meciuri internaţionale amicale de mare interes. Pregătindu-se pentru turneul final al C.M., echipele Italiei, Scoţiei şi R.F. Germania au jucat la Londra şi respectiv, Glasgow.

Pe „Wembley", la Londra, s-au întîlnit reprezentativele ANGLIEI şi ITALIEI. La încheierea ediţiei ziarului scorul era alb.

La Glasgow, în meciul dintre SCOŢIA şi R.F. GERMANIA scorul a fost la ora încheierii ziarului 1—0 pentru gazde.

Redacţia şi administraţia : Bucureşti, str. Vasile Conta nr. 16 ; telefoane : centrală 11.10.05, secţia corespondenţi 11.51.09, interurban 72 şi 286 ; telex : sportrom buc. 180, Tiparul „I. P. „Informaţia", Bucureşti 40.368

PROLETARI DIN TOATE ȚĂRILE UNIȚI-VĂ!

Sportul

ZIAR AL CONSILIULUI NAȚIONAL PENTRU EDUCAȚIE FIZICĂ ȘI SPORT

Anul XXIV — Nr. 7 596 | 4 PAGINI 30 BANI | Vineri 16 noiembre 1973

Târgu-Mureș

La Nottingham

Țiriac învingător în fața lui Ashe iar Ilie Năstase se califică în semifinale

(amănunte în pag. a IV-a)

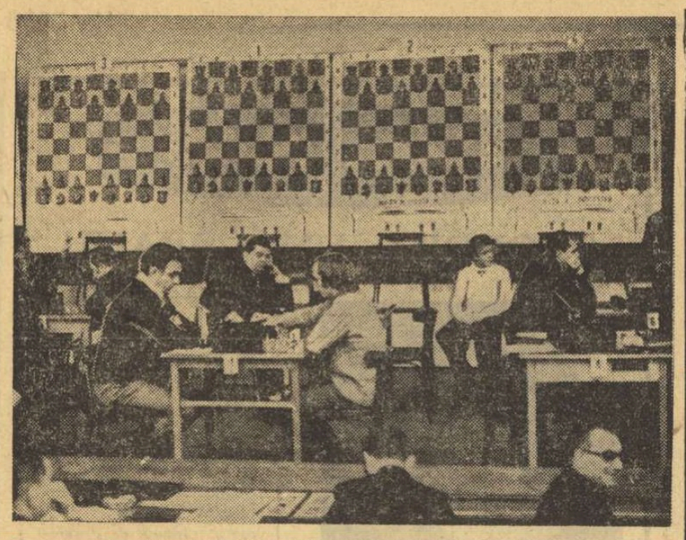

Aspect de la desfășurarea rundei inaugurale.

Finala campionatului național de șah

GHEORGHIU ÎNVINGE PE PARTOS ÎN PRIMA RUNDĂ

Tragerea la sorți a precedat, ieri dimineață, deschiderea celei de a 37-a ediții a campionatului național de șah. Ordinea concurenților pe tabela de turneu este, așadar, următoarea :

1. Dumitru Ghizdavu (Universitatea București), 2. **Mircea Pavlov** (I.T.B.), 3. **Carol Partoș** (Petrolul Ploiești), 4. **Adrian Buza** (C.S.M. Cluj), 5. **Traian Stanciu** (Constructorul București), 6. **Vasile Georgescu** (A.S.E.), 7. **Volodea Vaisman** (Medicina Iași), 8. **Șerban Neamțu** (Medicina Timișoara), 9. **Aurel Urzică** (Politehnica București), 10. **Mihai Șubă** (Universitatea București), 11. **Emil Ungureanu** (Mureșul Tg. Mureș), 12. **Gheorghe Mititelu** (Portul Constanța), 13. **Constantin Botez** (Constructorul București), 14. **Neboisa Ilijin** (Medicina Timișoara), 15. **Teodor Ghițescu** (Constructorul București), 16. **Gheorghe Rotariu** (Locomotiva București), 17. **Mihai Rădulescu** (Constructorul București), 18. **Florin Gheorghiu** (I.T.B.), 19. **Mihai Șuta** (Crișul Oradea), 20. **Victor Ciocâltea** (Constructorul București).

Și astfel, prima rundă a și programat cîteva ciocniri „tari", capul de afiș fiind partida **Partoș — Gheorghiu.** Întîlnirea a prilejuit o luptă foarte interesantă. Într-o Indiană veche, marele maestru a profitat de cîteva mutări pasive ale adversarului său construindu-și o poziție amenințătoare cu atac la rege. El a cîștigat doi pioni, obținînd victoria la mutarea 30.

Celelalte rezultate : **Ghizdavu — Ciocâltea** ½—½, **Vaisman — Ilijin 1—0, Pavlov — Șuta** ½—½, **Stanciu — Rotariu** ½—½, **Buză — Rădulescu 0—1, Neamțu — Botez** ½—½. Trei partide s-au întrerupt.

Astăzi, de la ora 16, se joacă runda a 2-a.

Simbătă și duminică, la Patinoarul „23 August"

DERBYUL HOCHEISTIC DINAMO—STEAUA DOMINĂ AGENDA SĂPTĂMÎNII SPORTIVE

Simbătă și duminică, pe patinoarul artificial „23 August" din Capitală, cu începere de la ora 17,30, iubitorii hocheiului vor avea prilejul să urmărească din nou marele derby al campionatului nostru, partidele DINAMO — STEAUA din cadrul primului tur al competiției.

Frumoasa rivalitate dintre cele două echipe domină de mulți ani sportul crosei și pucului din țara noastră. Începînd din sezonul 1966/67, cînd dinamoviștii au emis pentru prima dată pretenții la supremație, întîlnirile acestor două colective de elită au prilejuit jocuri de mare tensiune și spectacol, adevăratul clou al competiției. Iată, prezentat statistic, pasionantul duel Dinamo — Steaua de-a lungul anilor : **1966/67 :** 2—6, 3—3, 3—1, 1—3 (campioană — **Steaua**) ; **1967/68 :** 6—1, 5—0, 1—3, 2—1 (campioană — **Dinamo**) ; **1968/69 :** 1—3, 0—2, 0—5, 2—1, 3—4 (campioană — **Steaua**) ; **1969/70 :** 4—5, 5—6, 1—1, 3—5 (campioană — **Steaua**) ; **1970/71 :** 1—5, 1—4, 3—2, 3—3, 4—2 (campioană — **Dinamo**) ; **1971/72 :** 1—2, 4—2, 2—4, 2—2, 6—1 (campioană — **Dinamo**) : **1972/73 :** 4—2. 2—2. 3—3, 2—1, 5—4 (campioană — **Dinamo**).

Clasamentul este foarte strîns :

STEAUA	32	13	6	13	90—85	32
DINAMO	32	13	6	13	85—90	32

Kemenesy a trecut de Tureanu, dar nu va reuși să-l depășească pe Malehin care lămurește o situație periculoasă la poarta lui Dumitraș. (Fază din meciul Steaua — Dinamo — 3—2 — din cadrul „Cupei României", ediția 1973).

După cum se vede, la egalitate de puncte, Steaua marcînd cinci goluri mai mult în... opt ani. Prin această prismă întîlnirile de simbătă și duminică capătă și mai mult interes.

La Miercurea Ciuc, formația locală, SPORT CLUB, și DUNĂREA GALAȚI se întîlnesc în jocuri foarte importante pentru locul III.

Înaintea etapei de la sfîrșitul acestei săptămîni, clasamentul este următorul :

1. Dinamo	4	4	0	0	37—8	8
2. Steaua	4	4	0	0	24—10	8
3. Dunărea	4	0	0	4	7—27	0
4. S.C. — M. Ciuc	4	0	0	4	11—34	0

Valeriu CHIOSE

COMPETIȚIE DE HANDBAL PENTRU ECHIPELE BUCUREȘTENE

În dorința de a asigura formațiilor bucureștene de handbal (feminine și masculine, de juniori și seniori), care activează în campionatele diviziionare, posibilitatea de a se pregăti pe perioada sezonului rece, comisia municipală de specialitate în colaborare cu F.R.H. organizează „Cupa municipiului București". Competiția se va desfășura după un sistem turneu — fulger, cu etape săptămînale. Cele dintîi jocuri vor avea loc duminică, în sala Constructorul, la junioare și luni, în sala Progresul — la senioare. Partidele masculine debutează duminică 25 noiembrie (juniori) și luni 26 (seniori).

În prima întîlnire cu reprezentativa Cehoslovaciei

VICTORIE MUNCITĂ, DAR LA O DIFERENȚĂ CONCLUDENTĂ, A HANDBALIȘTILOR ROMÂNI

TIMIȘOARA, 15 (prin telefon). Prima dintre cele două partide în care se înfruntă selecționatele masculine de handbal ale României și Cehoslovaciei, consumată joi seară în Sala Olimpia din localitate, a oferit numeroșilor spectatori o întrecere foarte disputată, echilibrată, uneori cu accente aspre. Victoria a revenit echipei noastre cu scorul de **17—11 (9—8),** dar numai după serioase și îndelungi eforturi, deoarece replica oaspeților a fost nu numai valoroasă, la nivelul renumelui pe care-l au, ci și extrem de dîrză.

De altfel, începutul partidei le-a aparținut, ei conducînd cu 3—0 (min. 7) și 6—3 (min. 15). De fiecare dată handbaliștii români s-au apropiat, dar s-au pripit și au ratat inadmisibil de mult, reușind să egaleze abia după 23 de minute de joc : 7—7.

În repriza secundă, beneficiind de o pregătire fizică superioară, reprezentanții noștri s-au detașat. Însă, și de această dată ei au avut un... adversar : propria lor lipsă de eficiență ! Numai așa se explică faptul că abia în min. 46 (12—9 în favoarea handbaliștilor noștri) victoria echipei române s-a putut contura ceva mai clar. Finalul partidei s-a desfășurat însă, în nota de evidentă superioritate a reprezentanților noștri care au putut să-și asigure astfel o victorie mult mai muncită decît o arată scorul final.

Au înscris : **Kicsid** (5), **Birtalan** (5), **Dan** (4), **Cosma, Voina** și **Tudosie** pentru România, **Konecny** (3), **Dobes** (2), **Jary** (2), **Beneș, Ctvrtnik, Hanzl** și **Satrapa** pentru Cehoslovacia. Au condus atent și autoritar **M. Valcici** și **Vl. Simanovici.** Meciul revanșă are loc simbătă la ora 19,30.

Călin ANTONESCU

CUM SE ÎNDEPLINESC PREVEDERILE HOTĂRÎRII PLENAREI C.C. AL P.C.R. DIN 28 FEBRUARIE — 2 MARTIE A.C.?

JUDEȚUL ALBA

SPORTUL DE PERFORMANȚĂ A URCAT MULTE TREPTE!

● Handbalul, tenisul de masă, navomodelismul și hocheiul — s-au afirmat cu bune rezultate ● Sportivi în loturile naționale (deocamdată de juniori) ● 20 de echipe divizionare, față de 3 (numai de fotbal) în 1968

Cu cinci ani în urmă, o tentativă de cuprindere într-o analiză a activității sportive de performanță pe teritoriul județului Alba putea fi epuizată în cel mult cîteva fraze. Cel ce s-ar fi încumetat la o astfel de întreprindere ar fi constatat că, în afară de trei echipe de fotbal (una divizionară B și alte două în divizia C), nimic altceva nu reținea atenția.

Așa stînd lucrurile, este firesc și obligatoriu ca acum, adică în noiembrie 1973, orice încercare de a privi fenomenul sportiv să fie raportată la ceea ce a obținut județul Alba în comparație cu sine.

Ca în toate județele țării, Hotărîrea Plenarei C.C. al P.C.R. din 28 februarie — 2 martie a.c., cu privire la dezvoltarea continuă a educației fizice și sportului, a însemnat și pentru Alba un impuls nou, stimulator de acțiuni pe multiple planuri, astfel că de la apariția acestui document de partid s-au înregistrat progrese remarcabile.

BAZA PERFORMANȚEI : TINERETUL ȘCOLAR

Se impune, chiar de la început, realismul și exactitatea orientării factorilor chemați să lanseze performanța și pe teritoriul județului Alba : crearea de nuclee în școlile de toate gradele. Este îmbucurător să constatăm că mai mult de 50 la sută dintre elevi (peste 50 000 cuprinși în 450 de școli generale, aproape 5 000 în 10 școli profesionale, aproape 8 000 în 13 licee de cultură generală și, în fine, peste 3 500 în 12 licee de specialitate) au constituit punctul de plecare în procesul de selecție pentru diferite discipline. La o atît de mare masă de elevi, nimeni nu ar fi putut obiecta dacă aceștia ar fi fost îndrumați către toate sporturile care se practică în țara noastră. Totuși, specialiștii de aici nu au procedat de o asemenea manieră, ci s-au fixat doar asupra cîtorva ramuri, anume acelea ce ofereau garanții de dezvoltare.

La Cugir, unde funcționează o mare uzină mecanică, pe lîngă care există o școală profesională, localitate unde sînt și cîteva școli generale, s-a pus accent pe dezvoltarea atletismului. Aceeași disciplină ar fi trebuit să preocupe cu precădere și secția de specialitate de la Liceul „Horia, Cloșca și Crișan" din Alba Iulia dar, cum vom vedea, deși ea funcționează de 4—5 ani, rezultatele sînt total nemulțumitoare.

Care sînt, totuși, punctele forte ale performanței școlare în județul Alba ? Fără îndoială, locul fruntaș îl deține handbalul, cu „focarul" său din Sebeș și cu animatorul de incontestabilă profesionalitate, profesorul **Florin Fleșeriu.** Echipa de handbal băieți a liceului de aici a cucerit titlul de campioană a țării în anul 1973, în întrecerea juniorilor și școlarilor. La tenis de masă, deși funcționează pe lîngă asociația Metalurgistul Cugir, echipa de fete, campioană republicană, la copii, este formată din eleve ale școlilor generale. De altfel, antrenorul **Nicolae Dornic** este de părere că, la Cugir, tenisul de masă cunoaște un mare progres, mai ales datorită faptului că dispune de elemente deosebit de dotate și de condiții materiale foarte bune. Această disciplină a început să se afirme și în rîndul băieților, echipa aceleiași asociații cucerind titlul de vicecampioană de copii a țării în acest an.

Anul acesta a promovat în divizia juniorilor și școlarilor și echipa de volei fete a Liceului Avram Iancu din Aiud, iar atletul **Sorin Rizea** și handbaliștii **Mircea Nistor, Anton Turcan** și **Gh. Ceanu** au fost reținuți în loturile reprezentative de juniori ale țării.

Dacă adăugăm acestor secții ale elevilor și secțiile de gimnastică — e drept, nu încă cu rezultate mulțumitoare — de la Liceul Avram Iancu din Aiud, și cea pe cale de a se înfiripa, de la Sebeș, avem un tablou edificator în ceea ce privește orientarea factorilor chemați să lanseze performanța și pe teritoriul județului Alba : crearea de nuclee în școlile de toate gradele. Este îmbucurător să constatăm că mai mult de 50 la sută dintre elevi (peste 50 000 cuprinși în 450 de școli generale, aproape 5 000 în 10 școli profesionale, aproape 8 000 în 13 licee de cultură generală și, în fine, peste 3 500 în 12 licee de specialitate) au constituit punctul de plecare în procesul de selecție pentru diferite discipline. La o atît de mare masă de elevi, nimeni nu ar fi putut obiecta dacă aceștia ar fi fost îndrumați către toate sporturile care se practică în țara noastră. Totuși, specialiștii de aici nu au procedat de o asemenea manieră, ci s-au fixat doar asupra cîtorva ramuri, anume acelea ce ofereau garanții de dezvoltare.

La Cugir, unde funcționează o mare uzină mecanică, pe lîngă care există o școală profesională, localitate unde sînt și cîteva școli generale, s-a pus accent pe dezvoltarea atletismului. Aceeași disciplină ar fi trebuit să preocupe cu precădere și secția de specialitate de la Liceul „Horia, Cloșca și Crișan" din Alba Iulia dar, cum vom vedea, deși ea funcționează de 4—5 ani, rezultatele sînt total nemulțumitoare.

Care sînt, totuși, punctele forte ale performanței școlare în județul Alba ? Fără îndoială, locul fruntaș îl deține handbalul, cu „focarul" său din Sebeș și cu animatorul de incontestabilă profesionalitate, profesorul **Florin Fleșeriu.** Echipa de handbal băieți a liceului de aici a cucerit titlul de campioană a țării în anul 1973, în întrecerea juniorilor și școlarilor. La tenis de masă, deși funcționează pe lîngă asociația Metalurgistul Cugir, echipa de fete, campioană republicană, la copii, este formată din eleve ale școlilor generale. De altfel, antrenorul **Nicolae Dornic** este de părere că, la Cugir, tenisul de masă cunoaște un mare progres, mai ales datorită faptului că dispune de elemente deosebit de dotate și de condiții materiale foarte bune. Această disciplină a început să se afirme și în rîndul băieților, echipa aceleiași asociații cucerind titlul de vicecampioană de copii a țării în acest an.

Anul acesta a promovat în divizia juniorilor și școlarilor și echipa de volei fete a Liceului Avram Iancu din Aiud, iar atletul **Sorin Rizea** și handbaliștii **Mircea Nistor, Anton Turcan** și **Gh. Ceanu** au fost reținuți în loturile reprezentative de juniori ale țării.

Dacă adăugăm acestor secții ale elevilor și secțiile de gimnastică — e drept, nu încă cu rezultate mulțumitoare — de la Liceul Avram Iancu din Aiud, și cea pe cale de a se înfiripa, de la Sebeș, avem un tablou edificator în ceea ce privește orien-

Ion GAVRILESCU

(Continuare în pag. a 3-a)

SĂ EVITĂM SURPRIZELE (neplăcute) ÎN CUPELE EUROPENE LA BASCHET!

Toate cele patru echipe românești pot ajunge în sferturile de finală

Neîndoielnic, calificarea echipei masculine de baschet Steaua în optimile de finală ale Cupei cupelor constituie un prilej de bucurie pentru jucători, antrenor, ca și pentru cei ce urmăresc activitatea acestui joc sportiv. A urca o treaptă într-o competiție internațională de anvergură, cum este Cupa cupelor, reprezintă un succes care se cuvine apreciat ca atare, chiar dacă adversara s-a situat la un nivel modest, cum a fost cazul formației Helsingin Kisa-Toverit, eliminată de Steaua cu scorul total de 180—141. Victoria bucureștenilor era previzibilă încă de săptămîna trecută, cînd pierduseră, la Helsinki, la numai trei puncte diferență (75—78), încît izbînda de miercuri seară a surprins doar prin proporția scorului (105—63). Baschetbaliștii de la Steaua au manifestat în acest meci vervă deosebită de joc și au zburdat printre partenerii lor (destul de rudimentari ca tehnică), așa cum vor face, probabil, și cînd vor întîlni, în optimile de finală, pe învingătoarea dintre Paisley B.C. (Scoția) și B.B.C. Spartac-Pepsi (Luxemburg), echipe cu „cărți de vizită" foarte puțin cunoscute, ca de altfel și baschetul din aceste țări.

Pentru Steaua există, deci, premise pentru a se califica (așa cum a făcut și în ediția trecută a Cupei cupelor) în grupele sferturilor de finală ale competiției, ceea ce ar însemna o performanță remarcabilă. La același nivel pot ajunge și celelalte reprezentante ale României în cupele europene, care vor întîlni, în „optimi", formații de valoare mediocră sau medie (Politehnica, în C.C.E. la fete, pe învingătoarea dintre Union Garant Viena și Academica Coimbra — Portugalia ; Dinamo, în C.C.E. la băieți, pe învingătoarea dintre Racing Ford Anvers și I.T.U. Istanbul ; I.E.F.S., în Cupa cupelor la fete, s-a calificat deja în „sferturi", deoarece adversara din „optimi" — Hapoel Tel Aviv — s-a retras din competiție), încît, după toate probabilitățile, baschetul românesc va fi prezent în sferturile de finală

D. STANCULESCU

(Continuare în pag. a 4-a)

Pîrșu (în imagine, aruncă la coș) a adus o substanțială contribuție la calificarea echipei Steaua.

Foto : Vasile BAGEAC

În divizia A de volei

DINAMOVIȘTII BUCUREȘTENI ÎNVINGĂTORI LA CLUJ

În Sala sporturilor din Cluj s-a desfășurat joi seară partida dintre echipele masculine **Universitatea** din localitate și **Dinamo București,** contînd pentru penultima etapă a returului. Întîlnirea a luat sfîrșit cu victoria voleibaliștilor dinamoviști cu scorul de 3—1 (—12, 9, 6, 6). În primul set, clujenii au dominat categoric jocul, conducînd la diferențe mari (12—3 și 14—8), însă în continuare bucureștenii, care nu beneficiau de aportul lui Udișteanu (indisponibil) și nici de cel al lui Oros, l-au introdus pe acesta din urmă în teren din setul al doilea. Astfel, partida și-a schimbat aspectul și Dinamo s-a impus prin atacuri în forță **(Schreiber, Păușescu, Dumănoiu)** pe fondul căderii fizice a gazdelor, care au avut cei mai buni jucători în **Macavei, Györgyfalvi** și **Binda.** Arbitri : C. Păduraru și O. Drăgan din Timișoara.

Paul RADVANY — coresp.

Imagine din proba de 1 600 de metri rezervată studenților de la I.E.F.S. Foto : Ion MIHĂICA

Crosul studenților de la I.E.F.S.-o reușită deplină

Leontina Sălăjan și Adrian Sîrbu pe primele locuri

Joi a fost o zi splendidă. Soarele a strălucit ca niciodată în acest noiembrie. Într-o asemenea atmosferă plăcută a avut loc „Crosul I.E.F.S.". Stadionul Republicii, martor al atîtor întreceri sportive tinerești, a fost și de data aceasta o gazdă extrem de primitoare pentru toți studenții și studentele Institutului de Educație Fizică și Sport.

După lecțiile de curs, la ora 14, aproape 1000 de tineri și tinere din anii I—IV au ținut să fie prezenți la startul acestei frumoase acțiuni sportive de masă, dedicată zilei de 30 Decembrie. La reușita ei deplină au contribuit cadrele didactice din cadrul catedrei de atletism, prezente în plen, activul clubului I.E.F.S. precum și reprezentanții Asociației studenților comuniști din institut.

Înainte de primul start, studentul **Ioan Moldovan** din anul IV, șeful comisiei sportive din C.A.S.C. a semnalat importanța acestei inițiative și a urat succes participanților.

La ora 14,30 **conf. univ. Virgil Teodorescu,** prorector al institutului, a dat startul în cursa rezervată studentelor. Pe cei 800 de metri ai probei a fost o dispută dîrză, pasionantă, în care pregătirea fizică a multor concurente a determinat o sosire strînsă, aproape la fotografie, care a făcut deliciul întrecerii. A învins studenta **Leontina Sălăjan** din anul I, urmată îndeaproape de **Ana Iacob** din anul III. În continuare s-au clasat : 3. **Viorica Isaic** (I), 4. **Maria Bobelnicu** (III), 5. **Victoria Ungureanu** (I), 6. **Iosefina Voicu** (I).

Disputa băieților, la fel de interesantă, a creat încă înainte de start multe ambiții și speranțe în rîndul concurenților. Proba desfășurată pe distanța de 1 600 de metri a început cu „atacurile" susținute ale cunoscutului mărșăluitor **Leonida Caraiosifoglu,** student în anul I. În „plasa" lui a stat multă vreme un grup de atleți, care a așteptat un prim semn de ezitare a valorosului lor adversar, pentru a prelua conducerea. Și, într-adevăr, pe ultimii 600 de metri, la conducerea plutonului s-a instalat **Adrian Sîrbu** din anul I, care — cu un finiș prelungit — a reușit să cîștige proba, în aplauzele entuziaste ale colegelor și colegilor de an. În grupul strîns care a terminat proba cu un avans de aproape 60 de metri față de restul concurenților s-au aflat **Nicolae Cefan** (I), **Gheorghe Coman** (I), **Zoltan Gaspar** (IV), **Ion Pitiricu** (I) și în fine, **Leonida Caraiosifoglu.** Ultimul i-a felicitat cu căldură pe cei care, în mod sportiv, l-au depășit în această tinerească întrecere sportivă...

Pentru primii clasați, conducerea I.E.F.S. a oferit frumoase premii, constînd din material și echipament sportiv.

Paul IOVAN

ȘEDINȚE DE LUCRU CU REPREZENTANȚI AI ORGANIZAȚIILOR SPORTIVE JUDEȚENE

Ieri au avut loc, la București și Sibiu, ședințe de lucru cu primvicepreședinții consiliilor județene pentru educație fizică și sport și șefii sectoarelor sport-turism de la consiliile județene ale sindicatelor din întreaga țară.

Cu acest prilej, au fost pe larg analizate, într-un mod critic și autocritic, cu exigență și spirit de responsabilitate, realizările obținute de organizațiile sportive județene pe linia îndeplinirii prevederilor Hotărîrii Plenarei C.C. al P.C.R. din 28 februarie — 2 martie a.c. cu privire la dezvoltarea continuă a educației fizice și sportului.

Informările prezentate de către unii dintre participanți, dezbaterile care au avut loc, au pus în evidență preocupările actuale și de perspectivă ale consiliilor județene pentru educație fizică și sport — în colaborare cu consiliile județene ale sindicatelor și cellalți factori locali investiți cu atribuții în acest domeniu — pentru continua dezvoltare a educației fizice și sportului de masă, a activității de performanță și a bazei tehnico-materiale, a intensificării pregătirilor în vederea J.O. din 1976, a întăririi muncii politico-educative cu tinerii sportivi în spiritul sarcinilor trasate de partid.

Ședințele de la București și Sibiu au prilejuit, totodată, un foarte util schimb de experiență pentru cei prezenți în vederea abordării și îndeplinirii cu succes a obiectivelor sporite ce revin mișcării noastre sportive în 1974, anul în care întregul nostru popor va trăi evenimente de cea mai mare însemnătate — cel de-al XI-lea Congres al partidului și aniversarea a 30 de ani de la insurecția națională antifascistă armată.

CONCURS INTERNAȚIONAL DE TIR LA BRAȘOV

BRAȘOV, 15 (prin telefon). Miercuri și joi, poligoanele de sub poalele Timpei au găzduit un concurs internațional de tir, care a opus selecționatele orașelor Brașov și Pleven (Bulgaria). La capătul unor întreceri dîrze și echilibrate, victoria a revenit sportivilor brașoveni cu 13 931 p — 13711 p.

Cîștigătorii probelor au fost următorii : armă standard 60 f culcat, junioare — **Eva Olah** (Brașov) 585 p ; juniori — **Rumen Ghiorghiev** (Pleven) 583 p ; armă aer comprimat 40 f, junioare — **Tatiana Irovici** (Brașov) 357 p ; armă liberă 3×40 f, seniori — **Eva Olah** (Brașov) 1109 p.

Carol GRUIA — coresp. județean

POPICARII IOSIF TISMĂNARU ȘI ILIE BĂIAȘ, CAMPIONI LA PROBA DE PERECHI

● Au intrat în concurs și cuplurile feminine

MANGALIA NORD, 15 (prin telefon). Disputele celei de a doua reuniuni, rezervate perechilor masculine — calificate în finala campionatelor republicane de popice — s-au caracterizat, ca și cele din prima zi, prin ambiția și dîrzenia cu care și-au apărat șansele competitorii.

Pistele automate, cu care s-au acomodat mai rapid doar membrii lotului reprezentativ, au solicitat la maximum pe concurenți, deoarece aceștia nu sînt obișnuiți să joace cu astfel de materiale. Prin urmare pistele fiind deosebit de pretențioase îi obligă pe sportivi să facă uz de toate cunoștințele lor în materie de lansare a bilei. Și dacă puține sînt rezultatele de valoare, obținute în proba de perechi, aceasta se datorează, într-o oarecare măsură, lipsei de jocuri în săli dotate cu bile și popice din material plastic care se utilizează — în mod obligatoriu — în marile confruntări internaționale. Se poate afirma că participanții au luptat la nivelul maxim al posibilităților lor, au oferit întreceri echilibrate, urmărite cu interes de spectatori, chiar dacă nu au înregistrat cifre superioare pe tabela de marcaj.

Și acum, iată principalele aspecte ale disputelor decisive de joi. După buna dispoziție de joc, manifestată cu o zi în urmă de **Iosif Tismănaru** și **Ilie Băiaș** — ambii de la Constructorul Galați — (oameni de bază ai echipei naționale, care din 1970 — cînd au

Traian IOANIȚESCU

(Continuare în pag. a 2-a)

Finalele „Cupei României" au însemnat

UN COLOCVIU REUȘIT IN VEDEREA UNOR APROPIATE EXAMENE...

Desfășurate în contextul preparativelor pentru viitorul an competițional, finalele „Cupei României" au echivalat și de această dată cu o reușită. In primul rînd, o reușită pe planul verificării multor elemente consacrate sau de perspectivă, care vor fi chemate să ne reprezinte țara, într-o diversitate de întreceri internaționale, campionate mondiale și europene, în principal.

FLORETIȘTII — UN PLUS DE VITALITATE !

A creat o bună impresie, de pildă, faptul că **la floretă, cea mai mare parte dintre trăgătorii tineri au corespuns, ca grad de pregătire, etapei prezente.** Avem în vedere mai ales pe **Constantin Niculescu** (locul I), **Tudor Petruș** (3), **Paul Kuki** (6), sportivi cărora federația le-a acordat un credit moral pe termen lung și care s-au situat printre animatorii competiției, alături de alți floretiști consacrați (Țiu, Mureșanu, Falb, Ardeleanu și Bănică). **Specialiștii au ținut să remarce valoarea tehnică ridicată a multor asalturi și ardoarea cu care finaliștii și-au apărat șansele. Sperăm că acest plus de vigoare al trăgătorilor de la floretă, va fi de bun augur, la fel ca și preocuparea pentru continua îmbogățire a repertoriului tehnico-tactic. Floreta masculină românească are de trecut, începînd chiar cu acest... sfîrșit de an cîteva examene dificile și ea trebuie să fie la înălțime !**

O FINALĂ CU... 11 FLORETISTE ! ?

Este regretabil că proba feminină de floretă, în schimb, nu ne-a putut oferi suficiente elemente de referință pentru a putea aprecia mai riguros, mai aproape de adevăr, stadiul actual al ierarhiei valorilor. Absențele numeroase de la start, semnalate în cronica întrecerii, unele accidentări stupide (vezi Aurora Crișu), necalificarea unor sportive de suprafață la ultimul act al „Cupei" a redus doar la 11 numărul finalistelor. In condițiile create, **Suzana Ardeleanu** (locul 2, după baraj) **Elena Pricop** (4), **Magdalena Bartoș** (5), **Ecaterina Stahl** (6) și **Viorica Draga** (7) s-au arătat a fi cele mai în formă dintre sportivele care compun lotul reprezentativ. **O notă excelentă** (mai ales) **pentru Ardeleanu, care a înțeles să-și apere pînă la ultima energie șansele, chiar și atunci cînd — pe linia de sosire — a avut în față o trăgătoare de talia și cu experiența Olgăi Szabo. Și mai valoroasă apare poziția combativă a Elenei Pricop, care a reușit chiar mult mai decît Ardeleanu — o victorie la Szabo...** In general, seriozitatea în muncă a floretistelor noastre fruntașe, care le-a adus anul acesta două mari satisfacții — o medalie de aur la Universiadă și alta de bronz la C.M. din Suedia — **a fost atestată și cu acest prilej.**

„CAZUL" PONGRAȚ...

Amintind de seriozitate și referindu-ne la exponenții altei probe, cea de spadă, sîntem nevoiți să manifestăm o oarecare rezervă. **Ce altă poziție ar trebui să avem, cînd un trăgător de talia lui Anton Pongraț termină turneul final abia pe locul 5 ? Nu știm care sînt argumentele valorosului nostru scrimer pentru a justifica o asemenea poziție puțin onorantă, dar sîntem îndemnați să o asociem cu absența sa NEMOTIVATĂ de la pregătirea comună, inițiată de federație, la Poiana Brașov, a scrimerilor români și a celor din U.R.S.S. Pongraț a ajuns la o asemenea treaptă în scrima noastră, încît nu trebuie să-l mulțumească faptul de a fi primul între spadasinii români** (performanță confirmată, nu de mult la campionatele republicane individuale) **ci are obligația de a se impune printre cei mai buni de pe continent și din lume. Or, cu o pregătire capricioasă, inegală, cu scăderi sensibile de intensitate, ne îndoim că pînă și un talent ca Pongraț poate culege roadele așteptate.** Din păcate între Pongraț campionul mondial de tineret în 1967 la Teheran și cel de acum există o oarecare diferență la capitolul «muncă perseverentă».

Salutăm, în schimb, saltul valoric al foarte tînărului **Nicușor Doboș** (locul 2), revenirea lui **Constantin Duțu**, un alt mare talent în spadă, dar prea puțin încrezător în posibilitățile sale, prezența constantă printre fruntași a clujeanului **Paul Szabo**, exemplu de dăruire și seriozitate, precum și stăruința lui **Nicolae Iorgu** de a rămîne în eșalonul prim al trăgătorilor de la această probă.

ADEVĂRATA „FAȚĂ" A UNUI EȘEC

In proba de sabie, **Dan Irimiciuc** n-a mai fost — ca altădată — vioara întîi. Și aceasta, în primul rînd, datorită unor erori personale. **Nu este de acceptat ca un sabrer de talia lui să se complice inutil, să-și irosească energia în asalturi cu adversari situați cu mult sub valoarea sa, cînd tactic îi putea depăși cu ușurință. Irimiciuc a abuzat de acțiuni simultane** (numai în asaltul cu Cornel Marin am numărat 30 ! ! !), **care l-au epuizat fizic și nervos, obligîndu-l să solicite arbitrilor, în repetate rînduri, oprirea luptei, lăsînd astfel impresia — celor mai mulți — că nu s-a pregătit îndeajuns. Irimiciuc, care — ca și Pongraț — reprezintă o culme în scrima noastră, trebuie să își apere într-o cu totul altă manieră șansele, să-și impună tactica și să nu mai tremure în fața oricărui adversar. Chiar dacă, așa cum afirmă antrenorul său, Nicolae Pufnei, la finală Irimiciuc a întîlnit o veritabilă „coaliție" de 15 trăgători...**

Tiberiu STAMA

ÎN PERSPECTIVA J.O. DE LA INNSBRUCK 1976

ÎN SCHIUL ALPIN S-A ANALIZAT ACTIVITATEA CU CONVINGEREA CĂ SE POATE FACE MAI MULT ȘI MAI BINE

Sezonul de iarnă se apropie. Rezultatele schiului alpin din iarna trecută se cunosc. Și dacă ne-am propus să ne îndreptăm atenția asupra problematicii schiului — în urma analizei loturilor naționale nu o facem pentru a scrie istorie, a evoca momente de satisfacție sau de cădere, ci pentru a da sens, înțelegere și suport constructiv, unei noi perioade de pregătire care începe, avînd un obiectiv major : J.O. de la Innsbruck din 1976. Schiorii mai au două ierni și două veri pînă la această confruntare, ceea ce înseamnă de fapt jumătatea unui ciclu olimpic de pregătire și de aceea **a cunoaște și a valorifica experiența unui sezon ni se pare o condiție obligatorie a momentului care precede orice drum nou.** Așadar...

CÎTEVA CUVINTE DESPRE REZULTATE

Dan Cristea a realizat peste graniță și în companii foarte valoroase o suită de rezultate de prestigiu, străbătînd încă o etapă în acumularea punctajului F.I.S. și a afirmării reale. Alături de el și alți schiori ca **Dorin Munteanu, Alex. Manta, Virgil Brenci, Constantin Văidean, Ioan Covasi**, în țară sau chiar peste hotare au obținut cîteva performanțe remarcabile. Cu toate acestea — **principalul obiectiv de performanță al sezonului trecut, Balcaniada, a fost ratat, în contradicție cu valoarea afirmată anterior, cu posibilitățile reale, cu eforturile materiale și financiare întreprinse pentru pregătire.** Această situație lasă să se întrevadă existența unor inadvertențe organizatorice și de instruire, care în perspectiva viitorului trebuie neapărat eliminate. Cu atît mai mult cu cît la porțile consacrării se prezintă un lot mai numeros și mai decis de tinere talente.

MAI ÎNTÎI SELECȚIA...

Alegerea componenților echipelor naționale trebuie făcută mai judicios și pe baza unui singur criteriu obiectiv — rezultatul — iar urmărirea pregătirii trebuie efectuată prin teste periodice fizice și psihice, adică norme de control reale, adaptate, mobilizatoare **și nu prin acte de prezență formale.** În acest sens, sezonul încheiat a avut lipsuri. Structura lotului de seniori s-a dovedit prea imobilă atunci cînd de pildă Brenci și Vulpe, obosiți, se arătau ieșiți din formă, în schimb Munteanu și Manta se dovedeau incomparabil mai eficienți. Exemple asemănătoare mai pot fi date și din categoria juniorilor. **Operînd la formule de echipă mereu schimbate, în funcție de rezultate și de forma sportivă, s-ar elimina un principiu conservator, cel al senatorismului**, spre avantajul unui spirit de emulație sportivă, favorabil progresului și performanței. Înțelegem prin integrarea în echipă a unui pretendent, includerea cu toate datoriile și drepturile care decurg din această situație și nu numai cu numele, în mod formal cum a fost cazul lui D. Munteanu în trecutul sezon. **Dacă cei mai buni înving, este drept ca tot ei, beneficiind de condiții de pregătire și înzestrare, să ne reprezinte cu responsabilitate și pe plan internațional.**

● „Alpinii" pot aspira la treseele valorii ● Selecție operativă ● Primele schimbări trebuie operate la calitatea pregătirii ● Să eliminăm facilul ● Avem condiții... dar nu le folosim deplin

SISTEMUL DE PREGĂTIRE ... DEFICITAR

„Principala cauză a unor rezultate nesatisfăcătoare nu trebuie căutată în absența unor materiale ultra-moderne ci la sistemul de pregătire" — afirma antrenorul federal, I. Berindei, cu ocazia analizei. **„Este o diferență între ceea ce se cunoaște și ceea ce se pune în practică în materie de instruire sportivă"**, preciza prof. P. Focșeneanu, secretarul general al F.R. Schi. Într-adevăr, sezonul trecut a scos în lumină carențe în pregătire, de ordin fizic și psihic, unele obiective, cele mai multe subiective, care se cer grabnic remediate. De pildă, **„lotul de fete a făcut cea mai slabă pregătire fizică pe uscat, din ultimii 10 ani"** (prof. Toma Titus), **antrenamentele acestei ierni au fost unilaterale — numai pentru slalom** — monotone, creîndu-se, prin folosirea exclusivă a acelorași pîrtii ușoare, fără denivelări, scurte, cu un număr mic de porți, **stereotipii dinamice care au frînat progresul ; „au fost greșeli de planificare și conducere a antrenamentului înainte de Balcaniadă, aducînd schiorii prin suprasolicitare într-o stare de accentuată oboseală fizică și nervoasă"** (I. Cașa, C. Tăbăraș, M. Sulică); **nu s-a avut în vedere o individualizare a pregătirii, nu numai în ceea ce privește volumul, ci și mijloacele și metodele ; „în general antrenorii adoptă față de schiori un sistem concesional de lucru și antrenament"** (prof. I. Berindei) ; nu s-a lucrat în și pentru viteză, nestimulîndu-se un stil ofensiv, de anticipare ; organizarea comună a antrenamentelor pentru valorificarea optimală a pîrtiilor și supravegherea integrală a traseelor s-a făcut cu intermitențe și necorespunzător etc.

SISTEMUL COMPETIȚIONAL

Calendarul intern trebuie să devină mult mai selectiv, mai dificil, mai angajant. Practica concursurilor facile — pentru juniori și fete —, concepute ca o anexă a celor de seniori, este de natură să limiteze progresul și **explică parțial creșterea lentă a valorii tineretului**, neintegrarea juniorilor, cînd trec la seniorat, în circuitul performanței ca și **inadaptarea acestora la concursurile grele de peste hotare.** „Am lucrat mult din punct de vedere cantitativ, dar nu în condiții grele și pe pîrtii dificile, dure, lungi" — recunoștea juniorul Nandor Szabo, campion național de slalom uriaș. **O variație în alegerea pîrtiilor**, în programarea concursurilor este singura posibilitate de lărgire a experienței concurenților și **un program metodic** nu poate omite acest imperativ **în ciuda oricăror explicații administrative și organizatorice.** Soluția unor concursuri deschise tuturor categoriilor de vîrstă și chiar cu renunțarea la o ordine preferențială de start poate crea climatul unei emulații mai concrete și al afirmării mai rapide a talentelor.

SĂ FOLOSIM MAI MULT ȘI MAI BINE CONDIȚIILE PE CARE LE AVEM

Există pîrtii servite de mijloace mecanice de urcare nu numai la Poiana sau Sinaia. Ele există la Mogoșa (Baia Mare), Semenic, Predeal, Păltiniș, Paring. **A le ignora din pregătire și calendar înseamnă a trunchia cu bună știință o experiență largă, pozitivă, înseamnă a omite una din principalele mijloace ale afirmării — variația.**

Desigur pentru a da conținut și intensitate ședințelor de antrenament, pregătirea pîrtiilor este o condiție favorabilă. Există mașini de bătut zăpada la Poiana, la Sinaia, și la Predeal. Ele au făcut, în general, o treabă bună, dar credem că trebuie găsite soluții mai operative de intervenție în amenajarea pîrtiilor mai bine integrate în interesul general al turiștilor și al schiului de performanță, cu programe de lucru specifice acestui gen de prestații, concepute, ca servicii permanente și bine dirijate și nu periodice sau întîmplătoare.

MUNCA DE CALITATE RĂMÎNE CONDIȚIA SUCCESULUI...

Desigur, orcîte condiții materiale sau organizatorice s-ar crea, ele nu pot fi fructificate decît printr-o mare cantitate de muncă, dublată de pasiune, de dorința afirmării. Numai munca de calitate poate valorifica condițiile oferite și este de datoria schiorilor și antrenorilor să facă totul și în așa fel încît să scoată maximum de rod din posibilitățile de lucru din ce în ce mai bune de care beneficiază. Schiul alpin a făcut deocamdată, dovada perspectivelor pe care le are. Măsura reală, confirmată a valorii și a muncii, abia de acum înainte o așteptăm.

Mihai BARĂ

prim plan

TEODORA UNGUREANU

S-a născut la Reșița, la 13 noiembrie 1960 ; îndrăgește gimnastica încă din clasa I, primele lecții luîndu-le în orașul natal cu antrenorul Andrei Kerekes. Din anul 1970 participă la concursuri cu caracter republican, cel mai bun rezultat înregistrat atunci fiind locul 6 la individual compus la categoria a IV-a de clasificare. Din 1971 își desfășoară activitatea în cadrul Liceului de gimnastică din orașul Gh. Gheorghiu-Dej cu antrenorii Marta și Bela Karoly. Cu fiecare an, măiestria Teodorei Ungureanu a crescut vizibil, mișcarea ei a devenit tot mai frumoasă, de o fină acuratețe și de o pronunțată precizie și siguranță.

In ciuda vîrstei sale fragede, Teodora Ungureanu este deja autoarea unor rezultate deosebite, de largă rezonanță. Astfel, anul trecut ea a ocupat locul I la individual compus la categoria I în campionatul liceelor cu program de educație fizică, iar în august trecut, în R. D. Germană, în cadrul competiției dotată cu Trofeul Prietenia, ea s-a impus de o manieră impresionantă la bîrnă, aparat la care a ocupat locul 2. De asemenea, s-a clasat a patra la paralele. Și, în fine, la Pitești, participînd pentru prima oară la campionatul de junioare al maestrelor, Teodora Ungureanu cîștigă primul său titlu republican la această categorie, dominînd cu autoritate întrecerea atît la exercițile impuse cît și la cele liber alese. In finala pe aparate ea mai obține un loc I cu exercițiul la sol.

Teodora Ungureanu, așa după cum ne spunea antrenorul ei, este o sportivă foarte receptivă, îndemînatecă și manifestă o extraordinară putere de muncă. Ii place foarte mult mișcarea, indiferent de natura acesteia, participînd cu multă plăcere la antrenamentele de pregătire fizică. Joacă excelent fotbal (dovedind multă măiestrie în dribling, joc cu capul etc), este o bună înotătoare.

Toți cei care o cunosc îi prevăd performanțe înalte în gimnastica sportivă, și nu ne îndoim că le vom putea consemna chiar de anul viitor, cînd Teodora Ungureanu va avea dreptul să ia startul în competițiile europene și mondiale de mare anvergură.

din TOATE SPORTURILE

AUTOMOBILISM Filiala A.C.R. Mediaș, în colaborare cu secția de automobilism „ERO" a organizat pe str. Karl Marx întrecerile din cadrul fazei județene a campionatului național de automobilism — proba de îndemînare. Timpul frumos și buna organizare au asigurat reușita disputelor care au fost urmărite de un numeros public. Pe primele trei locuri s-au clasat : Gerhard Tuzar — Fiat 850 — 173,6 puncte, Iosef Süsser — Dacia 1100 — 194,3 p., Sifft Mihai VW 1200 — 219,9 p. Toți acești concurenți au reprezentat **secția auto „ERO" Mediaș. A surprins neplăcut lipsa de la startul fazei județene a campionatului a reprezentanților municipiului Sibiu.**

OINĂ Comisia de specialitate din cadrul C.M.E.F.S. București a organizat, recent, o întrecere de oină rezervată elevilor din școlile generale. **Finala s-a** disputat duminică, pe primele trei locuri situîndu-se, în ordine, Școala generală din Mogoșoaia —7 p, Școala generală Grivița —5 p, Școala generală Chitila —4 p. Trebuie remarcat, cu acest prilej, sprijinul pe care maestrul sportului **Dumitru Bărbieru**, component al echipei campioane a țării, C.P.B., l-a dat elevilor de la școala din Mogoșoaia.

ORIENTARE TURISTICĂ In organizarea CJTA — Ploiești s-a disputat, în pădurea Plopeni, competiția dotată cu „Cupa de toamnă". S-au înregistrat următoarele rezultate. MASCULIN — **Seniori A** (13 750 m — 9 posturi) : 1. P. Spătaru (I.U.C.) ; 2. T. Sava (Inst. Petrol) ; 3. A. Ioniță (Carpați — I.P.C.R.). **Seniori B** (9 220 m — 9 p) : 1. J. Wichta ; 2. V. Dumitrescu ; 3. S. Ionescu. **Pe echipe:** Cercetătorul. **Copii** (4 650 m) : 1. Liceul nr. 3 Ploiești ; 2. Casa Pionierilor Ploiești I ; 3. Casa Pionierilor Ploiești II. FEMININ. — **Senioare A** (7 830 m — 7 p) : 1. Aurelia Guțu ; 2. Paraschiva Marinescu (ambele, Carpați I.P.S.P.). **Copii:** 1. Casa Pionierilor Ploiești I ; 2. Casa Pionierilor Ploiești II.

TENIS DE MASĂ. Timp de trei zile (vineri, sîmbătă și duminică) la Iași se vor desfășura întrecerile finale ale campionatului republican de tenis de masă pentru juniori (pînă la 18 ani), la toate cele cinci probe : simplu fete și băieți, dublu fete, dublu băieți și dublu mixt.

SCRIMĂ Recentul campionat municipal rezervat juniorilor bucureșteni anunță încă de pe acum finală națională foarte disputată. Intr-adevăr, mulți dintre cei peste 100 de trăgători din Capitală, care s-au întrecut în sala Progresul și în cea de sub tribunele stadionului Republicii, au demonstrat nu numai o tehnică foarte bună dar și o matură gîndire tactică. Chiar dacă nu toți aceștia s-au calificat pentru finala concursului, numeroși trăgători s-au făcut remarcați printr-o deosebită combativitate. Este cazul elevilor pregătiți de antrenorul H. Bădescu (Progresul), Al. Chiculiță (12 ani !), Florin Stelian și Mihai Dumitrescu, al floretiștilor O. Ștefan (C.P.M.B.) și C. Obăcescu (Șc. sp. 1), al spadasinilor V. Pora (C.S.S.) și Al. Dima (I.E.F.S.). Cît privește finalele de sabie și floretă băieți un fapt demn de laudă : prezența masivă pe primele locuri a trăgătorilor pregătiți de prof. Cornel Pelmuș (Șc. sp. 1).

Iată rezultatele : fl. m. 1. P. Buricea (Șc. sp. 1) 5 v, 2. L. Rusu (Progresul) 4 v, 3. N. Alexe (Șc. sp. 1) 2 v, 4. E. Roșu (C.P.M.B.) 2 v, 5. N. Markwart (Șc. sp. 1) 2 v, 6. A. Moga (Progresul) 1 v. Fl. fete : 1. Aurora Crișu (Viitorul) 5 v, 2. Magdalena Bartoș (Viitorul) 3 v, 3. Carmen Budur (Viitorul) 3 v, 4. Mariana Ostafi (Viitorul) 2 v, 5. Ștefania Tudose (Steaua) 1 v, 6. Viorica Draga (Șc. sp. 1) 1 v. sabie : 1. I. Pantelimonescu (Șc. sp. 1) 5 v, 2. A. Stan (Șc. sp. 1) 4 v, 3. D. Alexandru (Șc. sp. 1) 2 v, 4. I. Dinu (I.E.F.S.) 2 v, 5. D. Marin (Șc. sp. 1) 1 v, 6. C. Mateescu (Progresul) 1 v. spadă : 1. G. Dinescu (Steaua) 5 v, 2. C. Niculae (Progresul) 3 v, 3. D. Nica (C.S.S.) 2 v, 4. F. Ilie (I.E.F.S.) 2 v, 5. N. Enescu (C.S.S.) 1 v, 6. Cris. Ticlete (Steaua) 1 v. ● **LA CLUJ**, într-o excelentă organizare, au avut loc întrecerile din cadrul zonei A a campionatului republican pentru juniori mari, în spețǎ semifinalele. **La întreceri au luat parte aproape 160 de trăgători, reprezentînd toate probele. Cele mai bune rezultate le-au obținut scrimerii din Satu Mare (16 calificați din 19 concurenți !) și Oradea (17 din 23). De notat că municipiul Constanța nu a prezentat NICI UN trăgător.** Rezultate tehnice, Floretă fete : 1. E. Lokos (Oradea), 2. M. Moldovan (Satu Mare), 3. G. Garda (Satu Mare), 4. E. Gospodinov (Galați), 5. E. Hetz (Oradea), 6. E. Botos (Satu Mare) ; floretă băieți : 1. P. Kuki (Satu Mare), 2. A. Boros (Oradea), 3. P. Tömöry (Oradea), 4. C. Ban (Cluj), 5. P. Kasa (Baia Mare), 6. E. Matușan (Satu Mare) ; spadă — G. Kiss (Cluj), 2. V. Ștefănescu (Galați), 3. G. Fekete (Timișoara), 4. M. Rotaru (Craiova), 5. B. Turöczy (Satu Mare), 6. F. Ciszar (Carei) ; sabie — Gh. Paputa (Carei), 2. M. Michere (Iași), 3. C. Soare (Ploiești), 4. A. Neagu (Iași), 5. L. Beretzki (Oradea), 6. S. Ticaliuc (Iași).

VOLEI In localitatea **Suhl** (R. D. Germană) se va desfășura tradiționalul **„Turneu al campioanelor"**, la care au fost invitate cîteva echipe masculine de certă valoare. Ieri, clubul **Dinamo București** a confirmat participarea la întreceri, astfel că timp de cinci zile (27 noiembrie — 2 decembrie) își vor disputa trofeul formațiile **Ț.S.K.A. Moscova, Kokan Tokio, Resovia Rzeszow, Dukla Liberec, Dinamo București** și **S. C. Leipzig.** Organizatorii ne-au comunicat, de altfel, și programul meciurilor : **27 noiembrie :** Ț.S.K.A. — Dukla, S. C. LEIPZIG — DINAMO, Kokan — Resovia ; **28 noiembrie :** KOKAN — DINAMO, S. C. Leipzig — Dukla, Ț.S.K.A. — Resovia ; **29 noiembrie** — zi liberă ; **30 noiembrie :** Ț.S.K.A. — DINAMO, Kokan — S. C. Leipzig, Dukla — Resovia ; **1 decembrie :** DINAMO — DUKLA, Ț.S.K.A. — Kokan, S. C. Leipzig — Resovia ; **2 decembrie :** Kokan — Dukla, DINAMO — RESOVIA, S. C. Leipzig — Ț.S.K.A. ● LA „TURNEUL CAMPIOANELOR" a fost invitat și arbitrul internațional **Constantin Armășescu.** ● ARBITRII **Mircea Marian** și **Dumitru Vasile** au condus, la Sofia, prima partidă dintre echipele masculine **Ț.S.K.A. Sofia** și **Panathinaikos Atena**, contînd pentru turul întîi al Cupei campionilor europeni ● **FEDERAȚIA INTERNAȚIONALĂ** a stabilit datele de desfășurare ale turneelor semifinale și finale ale Cupei campionilor europeni. Ele vor avea loc după cum urmează : **semifinalele :** între 4 și 8 februarie în Olanda (masculin) și Ungaria (feminin) ; **finalele :** între 1 și 3 martie în Franța (masculin), 8 și 10 martie în Turcia (feminin). ● CONDUCERILE ECHIPELOR masculine Steaua București și Rebels Lier au convenit să susțină ambele partide din cadrul „Cupei cupelor" (turul I), în Belgia, în zilele de 2 și 4 decembrie. După această dublă întîlnire, voleibaliștii bucureșteni urmează să ia parte la „Turneul memorial Jean Klaps", programat la Maaseik, între 7 și 9 decembrie.

RETROSPECTIVĂ ATLETICĂ 1973 (I)

SPRINTERII NOȘTRI ÎN PROGRES, DAR REZULTATELE LOR SÎNT ÎNCĂ NESEMNIFICATIVE

Sezonul atletic 1973 este practic încheiat. Fiind primul de după Jocurile Olimpice de la München el a avut, desigur, trăsături comune anilor post olimpici : **retragerea din activitate a unor campioni consacrați, apariția înlocuitorilor lor în fruntea diferitelor probe, adică așa-zisa „schimbare de generații", un număr mai mic de recorduri mondiale față de precedentul sezon** (totuși destul de consistent), **confirmări sau infirmări ale rezultatelor de la J.O.** etc.

Incepînd cu acest număr prezentăm o trecere în revistă a anului atletic 1973 — în contextul caracteristicilor amintite — atît la nivelul atletismului nostru cît și la nivelul activității internaționale. Alături de cele mai bune performanțe românești vă prezentăm totodată primii performeri mondiali (pentru a avea în față tabloul atletismului la un an după J.O.) și pe cei europeni, întrucît anul viitor vor avea loc la Roma campionatele continentului.

★

La nivel mondial, sprintul masculin a fost, în general, destul de liniștit în toate cele trei probe. Singurele recorduri consemnate sînt cele — egalate — de la 100 m (european): 10,0 **Korneliuk** (U.R.S.S.), **Hans Jurgen Bombach, Sigfried Schenke** și **Michael Droese** (R. D. Germană) și 100 yarzi (mondial) : 9,1 **Steve Williams** (S.U.A.). Trebuie să notăm că toate au fost înregistrate cu cronometre acționate manual, fapt ce le diminuează din valoare, întrucît este evident că singurele rezultate reale sînt date de cronometrele electrice. De altfel, nu credem că este departe ziua cînd **I.A.A.F. și A.E.A.** vor lua în considerație **numai rezultatele obținute cu cronometraj electric. Ar fi foarte bine ca, la 100 și 200 m, rezultatele să fie oficializate și luate în considerație la sutime de secundă pentru o și mai exactă departajare. Probele scurte — pe plat sau de garduri — nu ar mai da naștere atîtor comentarii pe marginea unor performanțe dubioase, de care istoria atletismului nu duce lipsă. Am putea afla, de pildă, și care este valoarea adevărată a fiecăreia din cele 30 de performanțe de 10,2 obținute în acest sezon.**

După opinia noastră, numărul 1 mondial în proba de viteză cea mai scurtă este **Steve Williams**, un talent deosebit, care aduce aminte prin statură (1,92 m, 78 kg) și stil de alergare cu Tommie Smith. N-a pierdut nici o cursă internațională, rezultatul său — 10,15 înregistrat electric — este cel puțin de valoarea celor 4 timpi de 10,0 amintiți mai sus.

Doi jamaicani în fruntea listei la 200 m : **Quarrie** și **Lawson.** Deși este spectaculos come-back-ul lui Quarrie, considerăm, însă, că tot Williams pare cel mai dotat pentru a amenința recordul lumii.

Proba turului de stadion rămîne o specialitate a alergătorilor americani, cu 12 atleți între primii 20 performeri ai anului, **Benny Brown** și **Maurice Peoples** preluînd ștafeta de la **V. Matthews, J. Smith** și **W. Collett.**

★

Pe plan intern, în probele de viteză au fost egalate recordurile naționale la 100 m — 10,2 juniorul **Dorel Cristudor** și 200 m — 20,9 **Constantin Stan**, acesta din urmă îmbunătățind și recordul la 400 m : 46,3

La 100 m este destul de greu de stabilit un lider, deoarece **Cristudor, Petrescu** și **Dulgheru** — autorul unui 10,41 electric — au obținut victorii, pe rînd, în diferite confruntări.

La 200 m, Stan a egalat cel mai vechi record al țării în ultimul concurs al sezonului, cu vînt potrivnic (!). La 400 m, el este despărțit de al doilea performer de aproape o secundă și, fără probleme de sănătate, el poate cobori în anul campionatelor europene de la Roma sub 46 secunde. Tot în această probă trebuie să reținem numele juniorului II **Wilhelm Kraus** (născut 1956), recordmanul juniorilor „mari".

Se poate spune, în general, că sprinterii noștri au progresat în sezonul 1973 — mediile primelor 10 rezultate sînt superioare celor din anul trecut : 100 m : 10,46 (10,50), 200 m : 21,33 (21,57), 400 m : 47,70 (47,91) — dar performanțele lor se mențin încă departe de cele ale elitei mondiale sau continentale. Mai avem, probabil, de așteptat pînă cînd sprinterii noștri ne vor produce satisfacții în confruntări internaționale.

Vladimir MORARU

Constantin Stan, cel mai bun specialist al nostru la 200 și 400 m

100 METRI

ROMÂNIA — RECORD 10,2	EUROPA — RECORD 10,0	MONDIAL — RECORD 9,9
10,2 D. Cristudor	10,0 Korneliuk (U.R.S.S.)	10,0 Korneliuk (U.R.S.S.)
10,3 T. Petrescu	10,0 Droese (R.D.G.)	10,0 Droese (R.D.G.)
10,4 Gh. Zamfirescu	10,0 Bombach (R.D.G.)	10,0 Bombach (R.D.G.)
10,4 Al. Dulgheru	10,0 Schenke (R.D.G.)	10,0 Schenke (R.D.G.)
10,5 Ad. Darvaș	10,1 Kokot (R.D.G.)	10,1 Williams (S.U.A.)
10,5 Al. Munteanu	10,1 Weise (R.D.G.)	10,1 Washington (S.U.A.)
10,5 S. Mitrofan	10,2 Hofmeister (R.F.G.)	10,1 Triana (Cuba)
10,6 C. Nemeș	10,2 Mennea (Italia)	10,1 Leonard (Cuba)
10,6 P. Szekernyes	10,2 Lepold (Ungaria)	10,1 Montes (Cuba)
10,6 V. Sărucan	10,2 CRISTUDOR (ROMÂNIA)	10,1 Kokot (R.D.G.)
10,6 M. Slav	și alți 20 de alergători	10,1 Weise (R.D.G.)
10,6 Em. Smuda		
10,6 D. Știrbu		

200 METRI

ROMÂNIA — RECORD 20,9	EUROPA — RECORD 20,2	MONDIAL — RECORD 19,8
20,9 C. Stan	20,2 Bombach	20,1 Quarrie (Jamaica)
21,0 T. Petrescu	20,2 Schenke	20,1 Lawson (Jamaica)
21,1 D. Cristudor	20,4 Karttunen (Finlanda)	20,2 Bombach
21,1 Gh. Dulgheru	20,5 Mennea	20,2 Schenke
21,2 Gh. Zamfirescu	20,6 Honz (R.F.G.)	20,3 Williams
21,4 Em. Smuda	20,6 Borzov (U.R.S.S.)	20,3 Leonard
21,6 Ad. Darvaș	20,6 Ommer (R.F.G.)	20,4 Newhouse (S.U.A.)
21,6 E. Răducu	20,7 Kurrat (R.D.G.)	20,4 Crockett (S.U.A.)
21,7 C. Obreja	20,7 Pfennig (R.D.G.)	20,4 Deckard (S.U.A.)
21,7 C. Novac	20,7 Monk (Anglia)	20,4 Smith (S.U.A.)
21,7 S. Păsulă		20,4 Lutz (S.U.A.)
		20,4 Dill (S.U.A.)
		20,4 Droese
		20,4 Karttunen (Finlanda)
		20,4 Bandomo (Cuba)

400 METRI

ROMÂNIA — RECORD 46,3	EUROPA — RECORD 44,7	MONDIAL — RECORD 43,8
46,3 C. Stan	45,2 Honz (R.F.G.)	44,7 Brown (S.U.A.)
47,2 Al. Sălcudeanu	45,2 Jenkins (Anglia)	Peoples (S.U.A.)
47,5 P. Vasile	45,4 Schlöske (R.F.G.)	45,0 Newhouse (S.U.A.)
47,7 T. Puiu	45,6 Fiasconaro (Italia)	45,2 Honz (R.F.G.)
47,8 Gh. Tănăsescu	45,6 Kukkuoaho (Finlanda)	Jenkins (Anglia)
48,0 M. Bălan	45,8 Podobas (Polonia)	45,4 Schlöske (R.F.G.)
48,0 N. Nicolae	45,8 Karttunen (Finlanda)	45,4 Juantorena (Cuba)
48,0 W. Kraus	45,9 Faager (Suedia)	45,5 Schultz (S.U.A.)
48,2 V. Milciu	45,9 Susanj (Iugoslavia)	Farmer (S.U.A.)
48,3 D. Melinte	45,9 Alebici (Iugoslavia)	Parks (S.U.A.)
48,3 D. Păcurariu	45,9 Brijdenbach (Belgia)	45,6 Fiasconaro (Italia)
		Singletary (S.U.A.)
		Kukkuoaho (Finlanda)
		Redd (S.U.A.)

POPICARII IOSIF TISMĂNARU ȘI ILIE BĂIAȘ, CAMPIONI

(Urmare din pag. 1)

fost medaliați cu argint la C.M. — formează un cuplu omogen și constant), autorii unor remarcabile rezultate, 882 p.d. și, respectiv, 874 p.d., marea majoritate a tandemurilor care i-au urmat pe pistele din sala Neptun, nu s-au intimidat de reputația liderilor și au muncit foarte mult ca să se apropie de punctajele popicarilor gălățeni. Au dorit mulți jucători, dar au reușit numai **C. Voicu — A. Grecescu, Al. Cătineanu — Gh. Dumitrescu, I. Micoroiu — Al Cadar, P. Radu — L. Kiss**, care s-au clasat printre perechile fruntașe. I. Tismănaru și Băiaș au reușit să-și mențină titlul după un joc eficace.

Clasamentul final al probei de perechi masculin : I. Iosif Tismănaru — Ilie Băiaș (Constructorul Galați) 1 756 p d (882—872) — campioni naționali pe 1973, 2. Constantin Voicu — Anton Grecescu (Voința București) 1 718 p d (863—855), 3. Alexandru Cătineanu — Gheorghe Dumitrescu (Gloria București) 1 658 p d (834—824), 4. Ion Micoroiu — Alexandru Cadar (Olimpia Reșița) 1 656 p d (848—808), 5. Ludovic Kiss — Pavel Radu (Rulmentul Brașov) 1 648 p d (823—825), 6. Ștefan Buțu — Ilie Geleriu (Drapelul roșu și Electrica Sibiu) 1 634 p d (792—842). S-au întrecut 26 de perechi.

Joi, au intrat în concurs și primele cupluri feminine.

OFICIUL JUDEȚEAN DE TURISM PRAHOVA

Organizează la Sinaia, azi 16 noiembrie, orele 14, la restaurantul Palas

EXPOZIȚIA CONCURS DE ARTĂ CULINARĂ INTERJUDEȚEANĂ

Participă maiștri bucătari din județele Dîmbovița, Ilfov, Argeș, Ialomița și Prahova, cîștigători ai fazei județene.

Expoziția cu vînzare va fi urmată de program muzical distractiv.

— PUBLITURISM —

INVITAȚIE

INTREPRINDEREA DE TURISM HOTELURI ȘI RESTAURANTE BUCUREȘTI

VĂ INVITĂ SĂ PARTICIPAȚI LA

EXPOZIȚIA DE ARTĂ CULINARĂ

ORGANIZATĂ ÎN ZIUA DE 17 NOIEMBRIE A. C. ORELE 12 ÎN SALOANELE HOTELULUI ATHENÉE PALACE

Vor fi prezentate preparatele culinare premiate în cadrul unităților reprezentative ale intreprinderii

fotbal

TOATĂ LUMEA CONSTATĂ! DAR MĂSURI, CINE IA?

Ne-a mai rămas campionatul. Am terminat cu cupele europene, cu Campionatul mondial. Dar pentru asta nu trebuie să fim supărați. În vară, vor rămîne acasă și Anglia, și Portugalia, și Cehoslovacia, și Ungaria, Iugoslavia sau Spania, Belgia sau Olanda, poate și Suedia. **Necazul este că am rămas cu un campionat slab, cu fotbal de o calitate îndoielnică. Am ajuns la etapa a 14-a și meciurile bune trebuie să le cauți cu lumînarea printre cele mediocre.**

Ce facem? Continuăm așa? Ne vom mulțumi doar cu constatările? Revista FOTBAL (nr. 389, din 7 noiembrie a.c. — pag. a II-a) a publicat spicuiri din cuvîntul unor antrenori prezenți la „dialogul" organizat de federație, după etapa a 11-a. Am rămas pur și simplu uimiți de constatările lor. Citățm: **Angelo Niculescu: „Fotbaliștii noștri își permit pauze prea lungi în joc"; C. Cernăianu: „Lipsește prospețimea în jocul echipelor noastre"; I. Reinhardt: „Degeaba ești tînăr dacă ai o pregătire fizică de bătrîn"; S. Avram: „Fără o pregătire fizică superioară, orice discuție despre fotbalul modern este inutilă"; J. Oană: „Jucătorii noștri sînt complet deficitari la ritm"; Gh. Constantin:** „Fotbalistul (n.n. nostru) **nu are nici o răspundere".** Și atunci să te mai miri de valoarea slabă a campionatului? **Dar cine ar trebui să lupte, în primul rînd, pentru a elimina aceste slăbiciuni ale fotbalului nostru, dacă nu antrenorii? Și cine trebuie să pună piciorul în prag, dacă nu ei, cluburile și federația? Mulți jucători au simțit că nu s-a depășit faza constatărilor și a „ultimelor avertismente" și fiecare joacă cum și cînd vrea, și face ce vrea! Ciupitu,** de la Petrolul acuză „o entorsă" și nu se pregătește cîteva zile; **Dincuță** se consideră senator de drept, chipurile, fără el echipa nu va merge (dar, parcă, cu el în teren, rezultatele au fost mai bune?); **Dobre** n-a ajuns încă fotbalist și a intrat în anonimat; **Bojin,** o mare speranță cîndva, cînd e accidentat, cînd suspendat; **Rapid** are lot, dar nu și echipă, pentru că frămîntările interne i-au diluat forța; internaționalul **Dinu** nu se prezintă la programul echipei, în timp ce Dinamo pierde de trei etape consecutiv; **Roznai,** golgeterul de altădată, se „mîndrește" acum doar cu un singur gol marcat; **feroviarii clujeni** s-au înfumurat după succesele din campionatul trecut.

...Constatări, constatări, constatări. Dar măsurile? După... drasticele excluderi... pe timp nelimitat (adică pînă la primul meci) și avertismentele de la Rapid, în sfîrșit, conducerea formației **A.S.A. Tg.Mureș** l-a exclus din lot pe **Caniaro** (pînă cînd?) pentru abateri de la cerințele și normele vieții sportive, **Hajnal** a primit un ultim avertisment, pentru slab randament, vedetism și goană după avantaje materiale (care l-au dus cîndva pe la Arad, apoi pe la Reșița) iar **Pîslaru,** abia venit în Divizia A, a fost sancționat cu mustrare, căci a refuzat să facă deplasarea la Petroșani. Și e vorba de trei jucători tineri. Exemplele ar putea continua cu cei ce trag chiulul la pregătiri, cu alții care confundă jocul atletic cu glezna adversarului. De ce toate acestea? **Pentru că jucătorilor li s-au îngăduit prea multe de către conducerile cluburilor și antrenorii care le constată sumedenia de carențe.**

În al doilea rînd, jucătorii noștri se complac în mediocritate. În acest sens ne permitem să reluăm cuvintele unui model de sportiv, **Gh. Marinescu,** fostul stoper al lui **Steagul roșu Brașov,** exprimate cu prilejul unui interviu apărut în programul editat de clubul brașovean: **„Avem cîțiva jucători cu o oarecare valoare, dar asta nu-i de ajuns. Le lipsesc pasiunea noastră, dăruirea fără rezerve. Unii tineri, odată ajunși în Divizia A, cred că și-au încheiat conturile cu pregătirea tehnică, tactică, și fizică. Această optică există la mai toți tinerii fotbaliști, constituind o frînă în calea perfecționării. Din păcate, acum a apărut un fel de „jucător-zeu", care nu știe și nici nu vrea să se analizeze, să-și vadă lipsurile, nu știe să roșească la o greșeală făcută. El este totul și i se cuvine totul".**

Poate că aceste rînduri vor fi citite de **Caniaro, Hajnal, Pîslaru, Dobre, Curcă, Bojin, Grigoraș Sinăuceanu, Florea, Bölöni, Hurloi, Hanceriuc, Roznai, Bucur, Boca, Coca** și mulți alții care au intrat atît de ușor în Divizia A, uitînd de obligațiile care le revin, complăcîndu-se într-un anonimat total, unii încurcîndu-se pe ei, și pe alții, în timp ce campionatul se desfășoară la nivelul pe care-l știm și ale cărui lipsuri le constatăm în fiecare duminică.

Constantin ALEXE

Jucătoarea Carmen Postelnicu de la echipa Minerva a extras prima bilă din urnă, deschizînd suita jocurilor „16"-imilor „Cupei României".

JOCURILE DIN 16-imile CUPEI

Ieri la prînz, la sediul F.R.F. a avut loc tragerea la sorți a „16"-imilor „Cupei României", care se vor disputa miercuri 21 noiembrie, pe teren neutru, începînd de la ora 13,30. Sorții au decis următoarele jocuri:

C.F.R. Pașcani	— **Petrolul**
Poiana Cîmpina	— **Steaua** (la Ploiești)
Universitatea Cluj	— **Stăruința Alejd**
Politehnica Timișoara	— **F. C. Constanța** (la Rm. Vîlcea)
Gloria Buzău	— **A.S. Armata Tg. Mureș**
C.S.M. Reșița	— **Politehnica Iași**
U.T.A.	— **Universitatea Craiova**
Electroputere Craiova	— **Delta Tulcea** (la București)
Partizanul Bacău	— **Jiul**
C.F.R. Cluj	— **F. C. Argeș**
Dacia Orăștie	— **Sportul studențesc** (la Mediaș)
Oltul Sf. Gheorghe	— **Știința Petroșani**
Steagul roșu	— **S. C. Bacău**
Rapid	— **Chimia Rm. Vîlcea**
Minerul Baia Mare	— **Gloria Bistrița**
Dinamo	— **S. N. Oltenița** (la București).

După cum se poate observa, delegații unor echipe au și căzut de acord, încă de ieri, în privința terenurilor neutre. Celelalte echipe vor trebui să comunice, pînă astăzi la ora 11, localitatea de desfășurare a partidelor. Pentru o deplină egalitate F.R.F. a hotărît ca echipele de categorie inferioară să poată prezenta formații fără juniorul (obligatoriu) în jocurile de campionat.

F. C. GALAȚI — S. C. BACĂU 1-1 (1-1)

Miercuri s-a disputat la Galați partida amicală, dintre divizionara B, **F. C. Galați,** și **S. C. Bacău.** Întîlnirea a luat sfîrșit, la egalitate, 1—1 (1—1), prin golurile marcate de **Munteanu** și, respectiv, Rădulescu (pentru localnici).

MINUNEA ȘI „DEȘTEPTĂCIUNEA"

...Ce-ați face d-voastră, azi dimineață, dacă ați fi ziarist sportiv suedez?

Ca ziarist sportiv român — știu, văd, am citit: toată lumea bine a ris de proștii (printre care mă număr, cu onoare...) care spuneau că R. D. Germană va fi „încuiată" la Tirana. Ziariștii sportivi români — lucizi, realiști, serioși — au scris articole admirabile în care au pus lucrurile la punct, făcîndu-i de două parale pe acei incompetenți (printre care, de asemenea, mă număr cu onoare), care susțineau că în fotbal mai pot exista azi minuni. Cum o să mai existe azi minuni? Minuni în fotbal...? Hi, hi, hi... Și aveau dreptate. Viața le-a dat dreptate. Nu mă îndoiesc că aceste articole admirabile în luciditatea și realismul lor au fost citite și în Suedia, de ziariștii suedezi care-și făceau valizele pentru La Valetta. Cred că aceste articole le-au făcut mult bine înaintea unui meci care era ca și jucat. Cine nu dă două goluri Maltei, acolo chiar pe terenul ei denivelat? Cui îi dă Malta un gol? Și dacă Malta dă un gol, cine nu-i poate da patru? Suedezii înșiși le-au dat parcă 7! Cînd colo, ce să vezi? Deși confrații români aveau atîta dreptate scriind că în fotbal nu există minuni, deși viața le confirmase ideile lor lucide și clare, căci echipa R. D. Germane (care n-o să admită nimeni că e mai bună ca cea a Suediei, care Suedie a învins Brazilia!) a cîștigat ușor la Tirana — cu toate acestea minunea minunilor a avut loc: Suedia — Malta, abia 2—1. O repriză întreagă, suedezii n-au putut să schimbe rezultatul, n-au putut să mai dea un gol maltezilor care și-au apărat exemplar demnitatea sportivă!

Repet: ce-ați face azi dimineață ca ziarist suedez? Ați cere capul și capetele antrenorilor precum și ale jucătorilor care au făptuit mișelia de a nu se califica la La Valetta? I-ați lua la rost pe confrații români care v-au derutat cu articolele lor lucide și realiste unde cîntau acea convingătoare melodie: „Azi, în fotbal, minuni nu știu a se mai face"?

Dar ce-ați face azi dimineață ca ziarist sportiv austriac? Asta-i o întrebare și mai și... Fiindcă, fără îndoială, și ei, ziariștii sportivi austrieci, i-au citit pe confrații bucureșteni, atît de inteligenți și limpeziți după meciul de la Tirana... Orice ziarist austriac își dădea seama că Albania e mai tare decît Malta. Și dacă Albania nu a putut „încuia" formația R. D. Germane (cu nimic mai slabă decît Suedia, care Suedie etc. etc.), cum și ce speranțe să mai aibă ei, austriecii, mizînd pe maltezi? Și austriecii vor fi dat dreptate articolelor noastre bucureștene care le demonstrau să-și pună pofta în cui, să nu conteze pe alții și să-și vadă de campionatul lor intern... Dar dacă printre ziariștii austrieci s-o fi găsit unul mai „incompetent", capabil să scrie că el speră ca în Malta să aibă loc un fenomen nostim și un meci de baraj cu suedezii nu e de nesperat? După ce s-o fi ris de el cîteva săptămîni în șir, cred că azi dimineață lumea se uită la el ca la Mesia și își cere scuze. Frumos e și cînd lucizii, deștepții, atotștiutorii cer iertare și scuze visătorilor, acelor oameni minunați care în lumea strîmtă și rece a fotbalului și a asociațiilor de azi mai cred în minuni, fie ele absurde!

TELE Cronica

Eu — ca ziarist român visător și anutoateștiutor, care m-am înșelat doar cu cîteva paralele și cîteva meridiane în ceea ce privește locul unei nostimade — mulțumesc pe această cale echipei malteze care a reabilitat măcar o zi minunea în fotbal. Nu voi îndrăzni să generalizez evenimentul și să scriu că Bulgaria nu va trece de Cipru... Nu! Dar voi scrie pînă la sfîrșitul vieții — chiar dezmințit sistematic de unele realități — că fără credința în miracole, nici fotbalul, nici oina, nici alte meciuri care de care mai științifice nu au farmec, nu au sens, nu au rezon. Nu merită să intri pe teren, să calci iarba gazonului, dacă nu porți în tine și această credință în miracol, chiar dacă ea în 9 cazuri din 10 e ridiculizată. Principalul e ca ea să existe. Fiindcă numai un miracol — ca să nu-i spun pe nume — i-a salvat pe francezi duminică, să n-o încaseze la rugby din partea românilor plecați la Valence în învinși siguri. Dar și ca să conduci pînă în minutul 72, Franța, la rugby, la ea acasă, trebuia să crezi și în altceva decît în logica de fier a palmaresului. Păcat, mare păcat că la Valence minunea n-a avut loc... Dar nu acest oftat este esențialul, ci bucuria că era cît p-aci să făptuim o minune. Oameni deștepți, nu disprețuiți fenomenul fenomenal! Oameni deștepți, nu fiți preo deștepți!

CORESPONDENȚĂ:

Ing. Emil Rădulețoiu — Timișoara: Cea mai mare parte a observațiilor d-voastră e în acord cu ceea ce cred și eu, nu mă îndoiesc că și Băieșu... Dar păziți-vă de unilateralitate. V-ați așteptat, de pildă, la meciul lui Dinamo, din returul cu Atletico? Dar de eșecurile engleze, ce părere aveți? Vă întreb numai pentru a avea plăcerea de a continua corespondența cu d-voastră.

BELPHEGOR

În turneul internațional de juniori de la Monaco

ECHIPA ROMÂNIEI A PIERDUT, CU 2-1 (1-1), JOCUL CU FORMAȚIA SUEDIEI

Miercuri seara, în prima zi a turneului internațional de juniori de la Monaco, echipa **României** a întîlnit selecționata **Suediei** de care a fost învinsă cu 2—1 (1—1). Scorul a fost deschis de fotbaliștii români, care, în min. 7, au transformat un penalty, prin **Elisei.** Echipa Suediei a egalat în min. 22, rezultat cu care s-a încheiat prima repriză. În min. 5 după pauză, Hurloi a fost eliminat pentru faulturi repetate, obligîndu-și echipa să evolueze în zece oameni pînă la sfîrșit. În min. 65, fotbaliștii suedezi au înscris punctul victorios.

Echipa noastră de juniori a avut următoarea alcătuire: **Moraru — Cornoliu, Agiu, Filler, Elisei — Gruia** (min. 55 **Solomon**), **Hurloi, Balaci — Roșu** (min. 20 **Dragnea**), **Grosu, Vrînceanu.**

În cel de al doilea joc din cadrul grupei, echipa **României** va întîlni astă seară **Iugoslavia.**

Tot miercuri s-a mai disputat meciul dintre **R. F. Germania** și **Italia,** care s-a încheiat cu scorul de 3—1 (1—0) în favoarea primei formații.

ÎN LEGĂTURĂ CU „CARTONAȘUL GALBEN"

Recenta hotărîre a Biroului federal de a se dicta suspendări jucătorilor care au primit un număr de avertismente, trebuie să aducă, după sine, pe lîngă un impuls pentru practicarea jocului corect, de către jucători, și o reconsiderare asupra modului cum se acordă această sancțiune de către arbitri.

Apariția în viața fotbalului a cartonașelor galbene și roșii — a fost determinată, în special, de utilitatea ca sancțiunea propriu-zisă să fie însoțită și de un efect psihologic asupra jucătorilor vinovați, asupra celorlalți jucători ca și — într-o oarecare măsură — asupra suporterilor aflați în tribune.

Avertizarea jucătorilor în culpă, prin intermediul cartonașului galben, nu aduce, însă, nici o modificare regulamentului de joc în care sînt foarte clar prezentate situațiile cînd se impune această avertizare.

Din păcate se constată că pentru unii arbitri — chiar din cei ce figurează în lotul divizionar A — utilizarea cartonașului galben are și alte scopuri decît cele prevăzute în regulament. Aceștia consideră că „împărțind" cîteva cartonașe galbene la începutul jocului, vor timora jucătorii, împiedicînd eventualele dureri. Alți arbitri apreciază că vor dovedi mai multă autoritate și prestanță dacă utilizează mai des cartonașul galben. Sînt nenumărate cazuri cînd se dau avertismente pentru infracțiuni (faulturi) care, conform regulamentului, se penalizează numai cu lovituri libere. S-au semnalat și cazuri cînd, datorită „abuzului" de cartonașe galbene, arbitrii nu pot consemna în rapoartele lor motivele și chiar numele jucătorilor avertizați.

Dorim să precizăm că rîndurile de față nu sînt destinate unei modificări a poziției arbitrilor față de aplicarea corectă a regulamentului și nici la recomandarea de a se trata cu indulgență infracțiunile jucătorilor. Avînd, însă, în vedere că un cumul de avertismente date jucătorilor aduce după sine suspendarea acestora, recomandăm arbitrilor, pe această cale, să utilizeze „cartonașul galben" cu tot discernămîntul și în limitele strict regulamentare.

Andrei RADULESCU
președintele Colegiului central al arbitrilor

IN OBIECTIV — DIVIZIA C

Datoriile arbitrilor dar și ale celorlalți față de ei!

Problema arbitrajelor a constituit, nu o dată, principalul subiect în relatarea activității Diviziei C. În rîndurile de față ne vom ocupa, din nou, de unele aspecte ale arbitrajelor, de felul cum își îndeplinesc rolul de conducători de joc acești activiști ai fotbalului, ca și despre modul cum sînt ei tratați de către jucători, antrenori, public etc.

„Nu e ușor să arbitrezi în C"... obișnuiesc să spună „cavalerii fluierului". Într-adevăr, la unele meciuri arbitrii sînt bruscați, loviți, de către jucători și, uneori, chiar de public sau de antrenori. Nu mai vorbim de momentele cînd aceștia sînt huiduiți de către spectatorii din tribune, pentru faptul că aplică echipei gazdă, pe bună dreptate, vreo sancțiune, fie ea și cea mai uzitată, lovitură liberă. În multe localități, cum sînt **Gherla, Baia Mare, Săcele, Gheorgheni** și altele, o parte din public este pătruns de un spirit pătimaș de local-patriotism și dezaprobă vehement orice sancțiune dictată împotriva echipei locale. Dar, e vorba de unele cazuri. Pentru că, la jocurile din ultima etapă, de pildă, arbitrii au făcut aprecieri pozitive la atitudinea publicului, ca deosebit de sportivă, în localitățile **Petroșani, Baia Sprie, Tg. Secuiesc, Măcin, Rm. Sărat, Constanța, Dorohoi, Medgidia, Tîrgoviște, Pitești, Roșiorii de Vede, Cluj ș.a.**

În ultimele două etape, am consemnat cîteva fapte, pe care le vom reda pe scurt. Marea majoritate a arbitrajelor au fost corecte, nu s-au semnalat decît foarte puține erori în conducerea jocurilor. Printre acei care au primit note bune figurează, printre alții, **Gh. Avram** (P. Neamț), **D. Isăcescu** (București), **P. Popescu** (Roșiori), **Al. Rotaru** (Arad) și **N. Capră** (Simeria) — ultimul a condus jocul dintre **C.F.R. Simeria** și **Progresul Timișoara** în absența colegului delegat de F.R.F. Arbitrii știu că obligația lor este ca, în orice condiții, să fie prezenți la timp pe teren. De aceea ei trebuie să calculeze în așa fel deplasarea ca, și în eventualitatea unei perturbări de circulație (întîrzierea trenului, pierderea legăturii, defecțiune la mașină etc.) să ajungă totuși, în timp util, pe stadion.

Iată și o curioasă... metamorfoză a realității de pe teren în raportul arbitrului de la meciul **C.I.L. Gherla — Constructorul Alba Iulia** (etapa a XI-a). Corespondentul nostru din localitate ne relata, odată cu transmisia rezultatului, și o eliminare din joc: **Lobonț,** unul dintre cei mai buni jucători ai formației C.I.L Gherla (scos de pe teren în min. 85 pentru lovirea intenționată a adversarului). Era o grea lovitură pentru echipa din Gherla, mai ales că ea urma să joace, peste cîteva zile (joi, 8 noiembrie) în etapa de Cupă. **Răsfoind foile de arbitraj de la etapa respectivă am constatat cu surprindere că la jocul sus-amintit arbitrul E. Keizer (Satu Mare), nu a reținut carnetul de legitimare al lui Lobonț — eliminat din joc după spusele corespondentului nostru — ci al unui jucător care pînă în min. 75 a stat pe banca rezervelor — Olteanu. Oare ce s-a întîmplat? Sau e vorba de o... concesie a arbitrului, probabil la cererea antrenorului local, sau corespondentul nostru a făcut o confuzie... Poate comisia de disciplină a F.R.F. va elucida acest caz!**

În încheiere, despre un gest cu totul ieșit din comun, al unui antrenor bucureștean — **Gh. Cacoveanu** de la **Șoimii TAROM. După terminarea partidei, nemulțumit de rezultat și de felul cum a fost condusă partida dintre T.M.B. și Șoimii TAROM (1—0, printr-un autogol și după o dominare categorică a echipei Șoimii), fosta extremă dreaptă a echipei naționale acum mai bine de un deceniu, s-a transformat în... boxer, lovindu-l pe conducătorul jocului. Cazul va fi înaintat Colegiului de antrenori iar arbitrul Tr. Onicel se va adresa instanței judecătorești.**

Arbitrii, acești inimoși slujitori ai fotbalului, care își dedică zilele lor libere sportului pe care-l iubesc, merită mai mult respect din partea tuturor — jucători, antrenori sau public.

T. RĂBȘAN

MECIUL ȘOIMII SIBIU — FLACĂRA MORENI, REPROGRAMAT

Miercuri seara, comisia de competiții a F.R.F. a analizat cauzele pentru care partida **F. C. Șoimii Sibiu — Flacăra,** din etapa de duminică a diviziei B, nu s-a disputat oficial deoarece echipa din Moreni nu a prezentat legitimația juniorului din formația sa. Analizînd cazul și explicațiile echipei Flacăra, comisia a hotărît reprogramarea partidei, la data de 21 noiembrie, tot la Sibiu.

De pe cuprinsul țării

CEI MAI MICI AȘI AI VOLANULUI

Purtători ai cravatelor roșii din județele Bistrița-Năsăud, Maramureș și Satu Mare s-au întrecut pe pista de carting din Carei în tradiționalul concurs dotat cu trofeul „Cupa orașului Carei". Programul a cuprins probe de viteză și îndemînare la două categorii: Mobra și Carpați, desfășurate în fața unei numeroase asistențe. Disputele s-au soldat cu următorii învingători: **viteză, Mobra** — Leonida Rus (Bistrița). **Carpați** — Viorel Pereni (Satu Mare); **îndemînare** — Felicia Sucean (Bistrița) și Iosif Swarkof **(B. Mare).**

Trofeul a revenit Casei pionierilor din Bistrița, iar concursul s-a încheiat cu o cursă a „veteranilor", cîștigată de Augustin Nemeș din Carei.

Fotografia alăturată redă o imagine de la startul celor mai miciași ai volanului.

Simona POPOVICI — elevă

• La Școala generală nr. 1 din P. Neamț, direcțiunea acordă o atenție deosebită activității sportive. Ca urmare a acestui fapt, recent a fost inaugurat aici un frumos complex sportiv, dîndu-se totodată în folosință și instalații pentru gimnastică.

prof. Radu TOMA—coresp.

FOTBALISTELE DIN ROZNOV

Prin grija conducerii cooperativei agricole de producție „Avîntul" din comuna Roznov, județul Neamț, în această toamnă a luat ființă o echipă feminină de fotbal, pe care o pregătește instructorul **Ion Ciubotaru.** Pînă acum, tinerele fotbaliste s-au întîlnit cu formația „Zimbrul" Suceava, pe care au învins-o în două rînduri cu 9—2 și 4—1. Dintre cele mai bune fotbaliste se remarcă Dumitru, Pricochie, Cioineag și Raveică. Pentru viitor sînt stabilite meciuri amicale cu formațiile „Femina" Iași și „Viitorul" Vaslui.

TREI DECENII ÎN SLUJBA SPORTULUI...

La sediul Școlii sportive din Oradea a avut loc o festivitate emoționantă: s-a serbat ieșirea la pensie a uneia dintre cele mai vechi slujitoare ale sportului orădean, **Irma Kiss,** campioană națională la săritura în înălțime în 1940 și 1945, campioană balcanică la Tirana în 1946.

În cele peste trei decenii de activitate pe tărîmul atletismului românesc, din care o mare parte la Școala sportivă unde a lucrat încă de la înființarea ei, **Irma Kiss** a reușit să ridice o întreagă pleiadă de tineri, care au devenit apoi laureați ai multor competiții interne și internaționale. Ultimele ei succese în munca de antrenoare s-au concretizat în performanțele săritorilor în înălțime, **Mariana Giurgiu,** campioană balcanică în 1973 și **Carol Antal,** campion republican de juniori.

Irma Kiss se retrage cu sentimentul datoriei împlinite, predînd ștafeta în mîini sigure. Îi urăm multă sănătate și noi satisfacții.

Paul LORINCZ — coresp.

• Elevii Casei de copii din Uricani, județul Hunedoara, participă cu drag, alături de profesorii Dumitru Feloiu, Maria Predoiu și Wiliam Burză, la lucrările de amenajare a sălii de sport a școlii respective, prestînd nenumărate ore de muncă patriotică. De asemenea, harnicii elevi au muncit în clipele lor de răgaz la un teren de handbal, sport pe care-l practică cu multă pasiune.

N. ZBUCHEA—coresp.

SPORTUL DE PERFORMANȚĂ

(Urmare din pag. 1)

tarea corectă a C.J.E.F.S. Alba către obținerea performanței pe seama atragerii elevilor în practicarea sporturilor.

REZULTATE BUNE ȘI ÎN ALTE ASOCIAȚII

În județul Alba își desfășoară activitatea mari întreprinderi, ale căror asociații sportive se pot lăuda nu numai cu angrenarea maselor largi de salariați în practicarea sportului de agrement, dar și cu obținerea unor performanțe valoroase. Este de amintit, în primul rînd, echipa divizionară B de volei băieți, Voința Alba Iulia, ale cărei rezultate sînt din ce în ce mai bune: din 6 meciuri susținute pînă acum, a cîștigat 5 și are certe perspective a se situa pe locul I în serie.

Cercul de navomodelism de la Sebeș (funcționează pe lîngă asociația sportivă Textila) are un medaliat cu bronz la campionatele naționale din acest an: **Gh. Păcurar;** echipa feminină de volei din comuna Rădești a cucerit titlul de campioană națională sătească la ediția din acest an a „Cupei tineretului de la sate"; echipa de hochei Șurianul Sebeș a promovat de curînd în divizia B, iar sportivul **Emil Puia** de la asociația Voința din Alba Iulia a cucerit titlul de campion republican în întrecerea cu bicicletele de turism.

FOTBALUL DIVIZIONAR ȘI FOTBALUL ÎN... PERSPECTIVĂ

Am lăsat mai la urmă fotbalul în însemnările noastre, dar în geografia sporturilor din județul Alba această disciplină ocupă locuri frunțașe. În momentul de față o echipă: — Metalurgistul Cugir — activează în divizia B, iar alte 6 (Textila Sebeș, Soda Ocna Mureș, Minaur Zlatna, Metalul Aiud, Unirea Alba Iulia și C.I.L. Blaj) activează în seria a IX-a și, respectiv, în seria a XII-a a diviziei C. La Cugir, subvenționat de federația de specialitate, își desfășoară a rodnică activitate un centru național de pregătire a copiilor, condus de cunoscutul tehnician **Carol Chendi.** Baza de selecție o constituie cei aproape 5 000 de elevi ai școlii profesionale din localitate. După o primă selecție în urma căreia au fost reținuți 300 de copii, s-a procedat la o alta, de astă dată micii fotbaliști fiind constituiți în trei grupe de cîte 35—25 și, respectiv, 27 de jucători. Acest centru a pregătit elemente promițătoare, printre care **Miron Borz, Harald Salca, Fănică Iovănescu, Adrian Staicu, Nicolae Suciu** și alții.

În legătură cu centrul de pregătire de la Cugir se ridică o problemă, după cum am constatat ea dăinuind de mai multă vreme, cu efecte uneori distructive asupra colectivului de tineri fotbaliști: elementele talentate, pregătite de antrenorii centrului, sînt privite cu neîncredere de conducerea secției de fotbal a asociației Metalurgistul, a cărei echipă activează în divizia B și, în consecință, ele nu sînt promovate în echipă. În schimb nu puține au fost și mai sînt, din păcate, cazurile cînd mereu apar în Cugir autobuze pline cu fotbaliști achiziționați de prin alte părți, cei mai mulți aduși din București. Aceștia, este lesne de înțeles, umblă după căpătuială și, în consecință, după ce joacă un meci sau două la Cugir, pleacă la alte echipe. Proba că ei nu sînt mai buni decît fotbaliștii pregătiți de centrul din localitate a fost deseori făcută prin aceea că, puse să joace cu juniorii localnici, aceste echipe încropite sînt învinse de fiecare dată la scoruri categorice. Credem că federația de specialitate are datoria să intervină prompt în această situație obligînd, dacă altfel nu se poate conducerea secției de fotbal Metalurgistul Cugir să promoveze în echipă tinerii talentați furnizați de centrul din localitate. Pe de altă parte C.J.E.F.S. Alba are datoria de a controla, îndruma și sancționa, dacă este cazul — ȘI ESTE CAZUL! — niște tehnicieni ai unei secții de fotbal care renunță, nejustificat, la talente autentice, crescute chiar în localitate, în schimbul aducerii, s-o spunem pe șleau, a unor tineri fără căpătîi și care, pe de-asupra, nici nu știu fotbal.

SÎNT ÎNCĂ MARI RESURSE DE CREȘTERE A PERFORMANȚEI

În județul Alba există, în momentul de față, 324 de secții afiliate, dar acestea sînt încadrate cu numai 23 de antrenori calificați, deși pe teritoriul județului există 105 antrenori. De altfel, problema folosirii judicioase a cadrelor de tehnicieni este destul de acută la această oră. Un singur exemplu este, credem, edificator: majoritatea echipelor care activează în campionatul județean sînt pregătite, dacă se poate spune așa, de cadre necalificate, în timp ce 12 antrenori de fotbal și 500 de instructori nu sînt cuprinși în vreo activitate.

Datorită procesului slab de instruire, unei selecții ce nu are la bază criterii științifice — din care cauză se mai lucrează cu tineri lipsiți de perspective — rezultatele din atletism, haltere, gimnastică și tir, sporturi olimpice pe care și le-au propus tehnicienii din județul Alba să le dezvolte, sînt nemulțumitoare. La secția de atletism a Școlii sportive, secție ce funcționează pe lîngă Liceul Horia, Cloșca și Crișan din Alba Iulia, deși a fost repartizată o absolventă I.E.F.S., cu specializare în atletism, aceasta și-a cerut (și i s-a aprobat de către Inspectoratul școlar județean) transferul la catedra de educație fizică a aceluiași liceu. Ulterior, secția de atletism a fost coordonată de un specialist în cultură fizică medicală și, mai apoi, de un profesor de... handbal. Amintim, în sfîrșit, și de faptul că la multe echipe divizionare se efectuează un volum necorespunzător de antrenamente, cum este cazul divizionarei B de handbal fete Textila Sebeș, al echipelor de volei băieți și fete ale Școlii sportive din Blaj etc.

Asupra tuturor acestor deficiențe — multe cunoscute de C.J.E.F.S. — trebuie îndreptată grabnic întreaga atenție. Ele pot fi lichidate într-un timp foarte scurt. Sînt create toate condițiile pentru ca sportul de performanță din județul Alba să obțină rezultate și mai bune.

BANI, AUTOTURISME

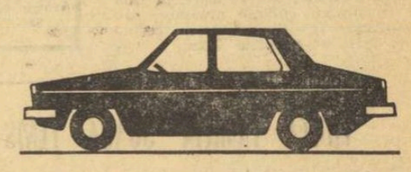

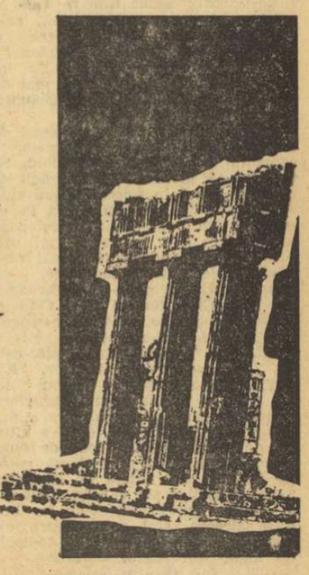

EXCURSII ÎN R.D.GERMANĂ ȘI ITALIA

TRAGEREA EXCEPȚIONALĂ LOTO DIN 20 NOIEMBRIE '73

Surpriză în turneul de la Nottingham:

ȚIRIAC ELIMINĂ PE ASHE!

LONDRA, 15 (Agerpres). — În cea de-a treia zi a turneului internațional de tenis Cupa Dewar, care se desfășoară la Nottingham (Anglia), **jucătorul român Ion Țiriac a furnizat o surpriză, reușind să-l învingă în trei seturi: 3—6, 6—2, 6—3 pe americanul Arthur Ashe.** Într-o altă partidă contînd pentru turul doi, **Ilie Năstase l-a întrecut cu 6—1, 6—1 pe Bob Kreiss (S.U.A.).** Olandezul Tom Okker l-a eliminat cu 6—3, 6—4 pe englezul Reid, iar Mark Cox (Anglia) a cîștigat cu 6—3, 6—1 partida cu suedezul Björn Borg. S-a calificat în turul trei și Tom Gorman (S.U.A.), învingător cu 6—4, 6—4 în fața compatriotului său J. Borowiak. În proba de simplu femei, G. Coles (Anglia) a eliminat-o cu 6—3, 3—6, 6—3 pe Nathalie Fuchs (Franța). În „sferturi", Ilie Năstase a dispus în două seturi (6—3, 6—4) de R. Moore (Africa de Sud).

ROD LAVER – JAN KODES
în prima zi a semifinalei „Cupei Davis"

MELBOURNE, 15 (Agerpres). — Pe terenurile gazonate ale clubului „Kooyong" din Melbourne va începe astăzi meciul de tenis dintre echipele Australiei și Cehoslovaciei care-și dispută a doua semifinală a Cupei Davis. Joi, la Melbourne, a avut loc tragerea la sorți pentru stabilirea programului acestei întîlniri. În prima partidă, cunoscutul campion australian Rod Laver îl va întîlni pe Jan Kodes, cîștigătorul din acest an al turneului de la Wimbledon. În cea de-a doua partidă, John Newcombe va primi replica lui Jiri Hrebec. După cum se vede, căpitanul nejucător al echipei Australiei, Neale Fraser, l-a preferat pe Rod Laver în locul lui Ken Rosewall. Aceasta, pentru că Laver a demonstrat, la 35 de ani, că se află în formă excelentă. De altfel, Laver a cîștigat turneul internațional de la Sydney, desfășurat săptămîna trecută, învingîndu-l în finală, după o partidă maraton de 5 seturi, pe John Newcombe. Echipa învingătoare din meciul Australia—Cehoslovacia va întîlni, între 30 noiembrie și 2 decembrie, la Cleveland, echipa S.U.A. în finala Cupei Davis.

Locuitorii orașului München au primit „Trofeul fair-play"

MUNCHEN, 15 (Agerpres). — Președintele Comitetului internațional olimpic, lordul Michael Killanin, a remis primarului orașului München, Georg Kronawitter, „Trofeul fair play" al jocurilor olimpice, decernat publicului capitalei bavareze, care a găzduit în anul 1972 Jocurile Olimpice de vară. Trofeul, instituit de Pierre de Coubertin, este atribuit pentru prima oară locuitorilor unui oraș, și nu unui sportiv.

CUPELE EUROPENE LA BASCHET

(Urmare din pag 1)

ale tuturor celor patru competiții, în compania elitei baschetului european.

Or, în această situație, onorantă pentru jucătorii și jucătoarele noastre, dar și plină de obligații, se cuvine a fi luate măsuri deosebite, care să determine o reprezentare cît mai remarcabilă și performanțe de prestigiu. În mod deosebit vor trebui evitate surprizele neplăcute de felul celei produsă de Steaua în partida-tur de la Helsinki, unde a cedat în fața unei echipe modeste, cum este Helsingin Kisa-Toverit. Pregătirea judicioasă, făcută cu toată seriozitatea și cu întregul spirit de răspundere, abordarea tuturor întîlnirilor cu sobrietate, luciditate, sînt elemente absolut obligatorii pentru echipele românești, aflate acum în situația de a realiza succese notabile pe plan internațional. Mai cu seamă vor trebui pregătite meciurile din deplasare care, deși se dispută în condiții evident mai dificile decît cele de acasă, pot fi încheiate chiar cu succese, așa cum a făcut, iarna trecută, Steaua la Badalona, cu Juventud.

Spunînd acestea, ne referim și la team-urile masculine și la cele feminine, menționînd, însă, că cele din urmă, avînd în componență jucătoare ale lotului reprezentativ participant anul viitor la campionatul european, nu vor trebui să neglijeze interesele echipei naționale, respectînd întocmai programul de pregătire al acesteia.

Radiografia meciului

STEAUA: Tarău 12 aruncări din acțiune, 6 reușite, 4 aruncări libere, 3 reușite; Baciu 4—2, 2—1; Savu 8—2, 2—2, Pîrșu 12—7, 0—0, Cernat 16—11, 0—0, Poleanu 6—4, 0—0, Dumitru 6—3, 0—0, Oczelak 16—10, 4—3, Posa 5—0, 0—0, Ioneci 7—3, 0—0. Total pe echipă: 92—48 (52%) la aruncări libere, 12—9 (75%) la aruncări din acțiune.

HELSINGIN K.T.: Honkanen 5—2, 0—0, Kannisto 2—1, 0—0, Liimo 9—2, 4—0, K. Lievonen 6—3, 4—4, Pitkänen 12—6 4—2, T. Lievonen 0—0, 2—1, Surojegin 9—3, 2—1, Laento 9—1, 2—1, Laivuori 4—1, 4—2, Finnemann 15—4, 6—6. Total pe echipă: 77—23 (30%) la aruncări din acțiune, 28—17 (60%) la aruncări libere.

SPORTUL ÎN LUME

La Palermo, cu 24 de ore înainte de începere

Nu se cunoaște programul semifinalei C.C.E. la polo!

- **Tragerea la sorți va fi făcută azi, în ziua începerii întrecerilor, cînd vor sosi delegații L.E.N.A.**
- **Echipierii Rapidului se antrenează intens și au susținut un joc-școală**

PALERMO, 15 (prin telefon, de la trimisul nostru).

Singurul lucru sigur pe care-l cunoaștem în mod oficial, la ora transmisiei, este acela că toate echipele angajate în semifinala C.C.E. la polo (Rapid București, Ruda Hvezda Kosice, S.K.K. Stockholm, O.S.C. Budapesta și Cannottieri Napoli) vor trebui să susțină cîte patru jocuri în decurs de 50 de ore. Un veritabil maraton care face și mai dificil, pentru fiecare dintre formațiile participante, drumul către finala competiției.

Întrucît, pînă în acest moment, delegații L.E.N.A. nu au sosit în localitate, nimeni nu cunoaște programul întîlnirilor și amănunitele de ordin tehnic. Și, sinceri să fim, această lipsă de informație, fără precedent în istoria competiției, creează evidente dificultăți îndeosebi organizatorilor care nu sînt în măsură să anunțe, cu 24 de ore înaintea primului meci, nici măcar ora de începere a turneului...

Echipele, ajunse deja în localitate, continuă să se antreneze și să aștepte rezultatul tragerii la sorți, care poate fi determinant în alcătuirea clasamentului. Insistăm asupra acestui lucru, pentru că în situația unui turneu de trei zile, la care participă cinci echipe, în mod sigur una dintre ele va fi obligată să joace (să sperăm că nu Rapid) cîte două meciuri în ziua I și în ziua a II-a, urmînd să fie liberă în cea de a treia!...

Feroviarii bucureșteni, pe care ziarele locale **„Giornale di Sicilia"** și **„l'Ora"** îi consideră printre favoriții întrecerii, au făcut două antrenamente tari în cursul zilei de miercuri, exersînd, în special, „zona" (ca element tactic pentru defensivă) și contraatacul. Antrenorul **Constantin Vasiliu** pare mulțumit de felul în care se prezintă elevii săi și în mod deosebit de **Ilie Slăvei, Cornel Rusu** și portarul **Pavel Mureșan.** El nu-și ascunde, însă, îngrijorarea: dispune numai de opt jucători de cîmp, ceea ce l-ar putea costa în condițiile unui asemenea turneu. După amiază, rapidiștii au făcut un joc-școală la două porți în compania formației locale U. S. Palermo, el fiind un bun prilej de a exersa cîteva variante de atac. Seara am urmărit cu toții, în fața micului ecran, partida de fotbal de pe Wembley, în care „squadra azzurra" a obținut prima sa victorie (1—0) asupra națională engleze, pe terenul acesteia. Joi sportivii români au făcut alte două antrenamente și o plăcută plimbare prin locurile de interes turistic ale orașului.

Cine vor fi primii lor adversari, care va fi programul jocurilor în continuare, cine va arbitra? Iată cîteva întrebări la care nu vom putea da răspuns decît mîine.

Adrian VASILIU

ECHIPELE SUEDIEI ȘI U.R.S.S. ÎNVINGĂTOARE ÎN TURNEUL DE TENIS DE MASĂ DE LA BUDAPESTA

BUDAPESTA, 15 (Agerpres). — Campionatele internaționale de tenis de masă ale Ungariei au început la Budapesta cu disputarea probelor pe echipe în turneul masculin, victoria a revenit echipei Suediei, care în finală a învins cu 3—0 echipa Ungariei. Cei doi componenți ai echipei suedeze, campionii mondiali de dublu Johansson și Bengtsson, n-au pierdut nici un set în cele trei partide susținute. În semifinale, Suedia a eliminat cu 3—2 Cehoslovacia, iar Ungaria a cîștigat cu 3—0 meciul cu U.R.S.S. Proba feminină a revenit selecționatei U.R.S.S. (Rudnova și Antonina). Echipa sovietică a dispus în finală cu 3—0 de formația Ungariei, după ce eliminase în semifinale cu 3—0 echipa Angliei. **Campionatele continuă cu desfășurarea probelor individuale, la care participă și jucătorii români Doboși, Ovanez și Panait.**

AU ÎNCEPUT LUCRĂRILE CONGRESULUI UNIUNII CEHOSLOVACE DE CULTURĂ FIZICĂ

PRAGA, 15 (prin telex). — În capitala Republicii Socialiste Cehoslovace s-a inaugurat joi **cel de al 4-lea Congres al Uniunii Cehoslovace de Cultură Fizică.** Lucrările Congresului vor dura pînă la 17 noiembrie.

Potrivit ordinii de zi, Congresul are menirea de a trece în revistă problemele, preocupările, realizările și perspectivele educației fizice, sportului de masă și sportului de performanță în Cehoslovacia.

La lucrările Congresului au fost invitate să participe și o serie de delegații din străinătate. Delegația Consiliului Național pentru Educație Fizică și Sport din Republica Socialistă România, prezentă la Congres, este condusă de prof. univ. **Ion Șiclovan,** vicepreședinte al C.N.E.F.S., rector al Institutului de Educație Fizică și Sport din București.

HOCHEIȘTII CEHOSLOVACI ȘI-AU LUAT REVANȘA ÎN R.D.G.

BERLIN, 15 (Agerpres). — Echipele de hochei pe gheață ale Cehoslovaciei și R. D. Germane au susținut o nouă întîlnire pe patinoarul artificial din localitatea Weisswasser. Învinși în primul joc cu 3—2, hocheiștii cehoslovaci și-au luat revanșa, obținînd victoria cu scorul de 6—3 (0—1, 2—1, 4—1). Pentru oaspeți au marcat Nedomansky, Palecek, Statny, Lukaci, J. Novak și Suchy. Punctele gazdelor au fost realizate de Prusa, Nickel și Slapke. Au asistat 2 500 de spectatori.

A început Turneul Armatelor Prietene la scrimă

MIHAI ȚIU LA UN PAS DE FINALĂ...

MOSCOVA 15 (prin telefon). În sala de atletică grea a clubului T.S.K.A., azi au avut loc întrecerile de floretă din cadrul Turneului Armatelor Prietene, la care au participat și scrimeri români. Dintre ei, cel mai bine s-a comportat **Mihai Țiu,** care a fost la un pas de intrarea în finală. După un baraj cu **Litov** (5—4), și **Kaczmarek** (4—5), care ca și el înregistrase cîte 2 victorii în semifinală, Țiu a pierdut șansa de a ajunge în primii 6, la tușaveraj...

Țiu a avut o evoluție bună, în toate turnirile preliminare, fiind cap de serie pînă în semifinale. Ceilalți trăgători români: **Falb** a ajuns pînă în sferturi de finală, unde înfrîngerea în asalturile cu polonezul **Dabrowski** și bulgarul **Todorov** (în ambele cazuri la limită) i-au adus eliminarea; **Ardeleanu,** tot în sferturi, n-a realizat decît o victorie, la **Worka** (R.D.G.) cu 5—4, dar a pierdut la sovieticul **Cij** (5—0) și la cehoslovacul **Jurka** (5—3); **Niculescu,** tot cu două pierderi (4—5 la **Koteșev** și 3—5 la **Kaczmarek**), a fost și el eliminat. În primul tur a fost eliminat **Bănică,** cu 3 înfrîngeri: 0—5 la **Sakacs,** (Ungaria) 2—5 la **Litov** (U.R.S.S.) și 3—5 la **Pegov** (Bulgaria).

Finala, care se desfășoară la ora convorbirii telefonice, reunește pe **Denisov. Koteșev** și **Litov,** toți reprezentanți ai Uniunii Sovietice, **Dabrowski** și **Kaczmarek** (Polonia) și **Sakacs** (Ungaria).

Vineri, probele de floretă femei și sabie, individual.

OCTAVIAN VINTILA

Primind „Trofeul Pernod"

EDDY MERCKX SE DISCULPĂ...

PARIS, 15 (Agerpres). — Ciclistul belgian Eddy Merckx, acuzat recent că ar fi recurs la medicamente stimulatoare în Turul Lombardiei și suspendat de federația italiană, a primit la Paris „Trofeul Super prestige Pernod", atribuit anual rutierului care a obținut cele mai multe succese în cursele internaționale. Intervievat de ziaristul Robert Chapatte, campionul belgian a declarat referitor la cazul său: „Acuzația ce mi s-a adus este foarte gravă, dar pentru mine important este să fiu împăcat cu propria-mi conștiință. Probabil că suspendarea mea va rămîne definitivă, sînt convins însă că voi obține reabilitarea morală. Concluziile Comisiei medicale internaționale care se ocupă de cazul meu vor putea convinge opinia publică sportivă că nu am apelat niciodată la doping. Sper să-mi continui activitatea sportivă și să particip anul viitor la Turul Franței".

Fotbal meridiane

Vest-germanul Uli Höness *(în săritură) înscrie golul care avea să aducă egalarea în meciul cu Scoția, trimițînd balonul peste portarul* Dave Harvey. *In spate, se mai văd scoțianul* McGrain *(cu tricou închis) și* Cullmann. Telefoto: A.P. — AGERPRES

SCOȚIA – R.F. GERMANIA 1-1
...DUPĂ CE GAZDELE AU RATAT UN 11 m!

Selecționatele R. F. Germania și Scoției au terminat la egalitate 1—1 (1—0) — după ce gazdele au condus pînă în minutul 81 — meciul amical desfășurat pe „Hampden Park" din Glasgow, în fața a circa 80 000 de spectatori. Comentatorii sportivi ai agențiilor internaționale de presă consideră că echipa vest-germană — fără Müller — a realizat **„o remiză norocoasă".** Avînd în vedere aspectul jocului (superioritatea a fost de partea formației gazdă), scoțienii puteau cîștiga la 2—3 goluri diferență. Gazdele au ratat și o lovitură de la 11 m, în minutul 74, cînd Maier a parat șutul lui Morgan. Scorul a fost deschis de **Holton,** în min. 5, iar egalarea a survenit în min. 81, cînd **Höness** a trimis balonul în plasă, printr-o lovitură cu capul la o centrare a lui Flohe. Arbitrul englez **J. Taylor** a condus echipele:

SCOȚIA: **Harvey — Jardine, McGraine — Bremner, Holton, Connelly — Morgan, Smith, Denis Law, Dalglish, Hutchinson.**

R. F. GERMANIA: **Kleff (Maier) — Vogts, Höttges — Weber, Beckenbauer, Wimmer — Grabowski (Flohe), Höness, Held, Netzer, Kremers (Heynckes).**

- ȘTIRI
- REZULTATE

• Selecționata cluburilor din U.R.S.S. a plecat într-un turneu în țările Americii Latine. Fotbaliștii sovietici vor susține întîlniri amicale în **Mexic, Ecuador, Salvador, Columbia** și **Costa Rica.** Din lot fac parte, între alții, cunoscuții internaționali: Pilgui, Lovcev, Kaplicinii, Fedotov, Onișcenko și Evriujihin.

• Federația italiană a confirmat că finala Cupei intercontinentale se va disputa în ziua de 28 noiembrie, pe stadionul olimpic din Roma, opunînd echipele **Juventus Torino** și **Independiente Buenos Aires.** După cum s-a mai anunțat, Juventus va juca în locul formației olandeze Ajax Amsterdam (cîștigătoarea Cupei campionilor europeni) care a refuzat să susțină această întîlnire cu echipa campioană a Americii de Sud.

• **La Praga,** într-un meci restanță contînd pentru campionatul cehoslovac, s-au întîlnit echipele locale **Sparta** și **Dukla.** Fotbaliștii de la Sparta au terminat învingători cu scorul de **2—0 (2—0).**

• Duminică, 18 noiembrie, în cadrul grupei a 3-a europene a preliminariilor C.M., se va desfășura la Amsterdam întîlnirea dintre reprezentativele **Olandei** și **Belgiei.** În vederea acestei partide decisive pentru calificarea în turneul final al competiției, federația belgiană de specialitate a selecționat următorul lot de jucători: Bastijns, Denul, Dewalque, Dockx, Dolmans, Lambert, Martens, Piot, Sanders, Semmeling, Thissen, Van Binst, Van den Daele, Van der Elst, Verheyen, Desanghere și Van Himst.

• Selecționatele **Israelului** și **S.U.A.** s-au întîlnit într-un meci amical, la Tel Aviv. Fotbaliștii din Israel au obținut victoria cu scorul de **3—1 (2—1).**

• La 21 noiembrie, pe stadionul „Parc des Princes" din Paris, selecționata **Franței** va susține un joc amical în compania reprezentativei **Danemarcei.** În vederea acestui meci, federația franceză a alcătuit un lot din care fac parte, printre alții: Bertrand, Charrier (portari), Tresor, Bracci, Adams (fundași), Michel, Bereta, Ravier (mijlocași), Chiesa, Lacombe, Revelli (înaintași).

VEȘTI DIN ȚĂRILE SOCIALISTE

„SPORT PROJEKT" CONSTRUIEȘTE

În ultimul deceniu, mișcarea de educație fizică și sport din Cehoslovacia a făcut mari eforturi pentru întregirea bazei materiale, pentru aducerea construcțiilor sportive la cele mai moderne cerințe și cote. În acest scop a fost înființat, în 1961, **„Centrul de dezvoltare unificată a instalațiilor sportive și de educație fizică",** care funcționează pe lîngă Uniunea cehoslovacă de educație fizică. Începînd din 1966, Centrul poartă numele **„Sportprojekt".** Cifrele construcțiilor sportive vorbesc de la sine: **din anul înființării au fost construite 380 de centre de sport** (fără să intre la socoteală și instalațiile școlare), **21 de piscine acoperite, 27 de „stadioane de iarnă", sute de terenuri pentru jocuri sportive, tenis etc.** Încă de la începutul activității sale, „Sport. projekt" s-a preocupat să satisfacă nu numai pe plan cantitativ cerințele mereu crescînde ale educației fizice, elaborînd un plan de perspectivă, ținînd seama de experiența internațională în materie, în care și calitatea edificiilor ridicate să fie în același timp în deplină concordanță cu principiile avantajelor economice.

Pentru orașele și comunele mai mici, în care construirea unui centru sportiv ar fi un lux prea mare, arhitecții de la „Sportprojekt" au conceput, în cadrul Caselor de cultură, tribune speciale care permit o foarte rapidă transformare în sală de teatru, cu culisele necesare, sau adaptarea la dimensiunile cerute unei săli de educație fizică.

Sportul călăriei se bucură de multă atenție în Polonia. Iată, în imagine, un antrenament al călăreților la cunoscutul club hipic din localitatea Boguslawice (voievodatul Lodz) care organizează, în timpul verii, pentru turiști, așa-numitele „vacanțe în șa".

MARATON ȘAHIST PRIN VĂZDUH

Timp de cinci luni, s-a disputat tradiționalul meci de șah desfășurat prin stațiile de radio ale diferitelor echipaje de pe vasele flotei comerciale sovietice, aflate pe mai multe mări ale lumii...

În clasa „A", rezervată celor mai puternice echipe, trofeul a fost cîștigat de flota Mării Negre, unde echipajele vaselor **„Severodvinsk"** și **„Ivan Franko"** au obținut rezultate excelente. Clasa „B" a dat cîștig de cauză flotei din Baltica, care și-a cîștigat astfel dreptul de a concura în anul viitor în cadrul primului eșalon. S-au remarcat marinarii șahiști de pe **„Novomirgorod"** și **„Akademik Filatov",** Clasa „C" a fost teatrul unor lupte înverșunate, din care au ieșit învingători marinarii din flota comercială a Mării Caspice.

TOATĂ FAMILIA JOACĂ TENIS DE MASĂ...

Respectatul medic **Kim In Taik** locuiește în comuna Mounheun, raionul Daidon-gan, în apropiere de capitala R.P.D. Coreene, Phenian. Familia sa este cunoscută de jur împrejurul comunei — și chiar mai departe — drept **„familia pingpongiștilor".** Și iată de ce.

Kim In Taik nu este numai un bun halterofil, ci și un amator al sportului cu mingea de celuloid. Soția sa, de asemenea, a îndrăgit tenisul de masă în tinerețe, fiind chiar selecționată de mai multe ori în reprezentativa comunală. Dintre copiii familiei lui Kim In Taik, trei sînt jucători cu renume. Cel mai mare dintre băieți, **Kim Cian Ho,** este membru al echipei „8 Februarie", iar **Kim Cian Ran** și **Kim Cian Ai,** două dintre fete, sînt de asemenea sportive de performanță la tenis de masă. La Turneul amical afro-asiatic, la categoria cadeților, Kim Cian Ai s-a clasat pe primul loc, iar anul trecut, la primul Campionat asiatic de tenis de masă, care a avut loc în R. P. Chineză, ea s-a situat tot pe primul loc la proba de dublu junioare, cîștigînd o prețioasă medalie de aur pentru țara sa. **Kim Cian Seun,** al doilea fiu, și **Kim Cian Am,** al treilea fiu al lui Kim In Taik, (încă licean), sînt două dintre elementele promițătoare ale tenisului de masă din R.P.D. Coreeană. Al patrulea fiu, **Cian Il,** este școlar și învață, la rîndul său, să joace tenis de masă.

Deci, toată familia iubește sportul cu paleta și mingea de celuloid. De fapt, membrii familiei lui Kim In Taik nu sînt decît un exemplu dintre nenumăratii amatori de tenis de masă din R. P. D. Coreeană, care au putut să-și satisfacă pasiunea pentru sport, grație realizărilor remarcabile înfăptuite și în acest domeniu de către regimul de democrație populară.

LA MONTPELLIER, ÎNTR-UN JOC AMICAL

FRANȚA–ROMÂNIA (SELECȚIONATE UNIVERSITARE) 21-6 (15-0)

MONTPELLIER, 15 (prin telefon). Miercuri seară, pe stadionul Richter din localitate, reprezentativa universitară de rugby a Franței a întîlnit într-un joc amical — formația similară a României, de care a dispus cu 21—6 (15—0).

Studenții țării gazdă au înscris prin **Aguirre** (min. 4, lov. ped.), **Conte** (min. 8, încercare), **Pelliccia** (min. 17, încercare), **Puig** (min. 40, încercare) și din nou **Aguirre** (min. 57, o încercare pe care tot el a transformat-o).

Universitarii români au redus din handicap, în min. 65 prin **Nicolescu** — o încercare transformată de **Balint,** după ce **Balint** (min. 32) și **Duță** (min. 37) au ratat două lovituri de pedeapsă din poziții foarte favorabile.

Au jucat următoarele formații:

FRANȚA: Aguirre — Pelliccia, Pécune, Massat, Puig — Malterre, Favret — Luciani, Conte, Rives — Bariolet, Libet — Darrieussecq, Maurer, Dury.

ROMÂNIA: Duță — Peter, Nicolescu, Ghețu, Răscanu — Balint, Mățoană — Fugigi, Florian Constantin, Bălțărețu — Atanasiu, Tătucu — Ene, Popovici, Iorgulescu, Mihalașcu.

Prima repriză, cum o arată și scorul, a aparținut gazdelor, care au atacat continuu, supranumeric, fapt care a obligat echipa noastră să se apere. După pauză, însă, rugbyștii români au reușit să echilibreze raportul de forțe. Ei au atacat mai mult decît adversarii lor, însă nu întotdeauna eficace. Oricum, după aspectul jocului, scorul este prea sever.

Vineri seara, începînd de la ora 22, selecționata universitară română va juca la Nîmes cu o selecționată din sud-estul Franței.

VOLEIBALIȘTII DE LA I.E.F.S. LA TURNEUL STUDENȚESC DE LA PRAGA

La Praga a început un turneu internațional masculin de volei la care participă selecționate universitare din **U.R.S.S., Bulgaria, Polonia, România** și **Cehoslovacia.** Voleiul nostru studențesc este reprezentat de formația I.E.F.S. București. Miercuri, în prima zi a turneului, bucureștenii au pierdut întîlnirea cu selecționata Cehoslovaciei cu 1—3 (—10, 2, —6, —11). Într-un alt joc, selecționata Poloniei a dispus de cea a U.R.S.S. cu 3—1. Ieri, I.E.F.S. a avut ca adversară selecționata studențească sovietică, în fața căreia a pierdut cu 0—3 (—10, —8, —15). Pe parcursul jocului au fost folosiți: Manu, Păștean, Handrea, Stancu, D. Ionescu, Chiș, Săvoiu, Malusaris, Binda.

ITALIA VICTORIOASĂ PE „WEMBLEY"
1-0 (0-0), în meciul cu Anglia!

Disputat pe stadionul Wembley din Londra, în prezența a 83 000 de spectatori, meciul amical dintre selecționatele Italiei și Angliei s-a terminat cu scorul de 1—0 (0—0) în favoarea „Squadrei azzurra", care cîștigă pentru prima oară în deplasare (din 9 partide), în fața echipei britanice. Jocul a fost o repetare a întîlnirii cu Polonia, desfășurată pe același teren și soldată cu eliminarea Angliei din campionatul mondial. Fotbaliștii englezi au atacat insistent, dar nu au reușit să-și concretizeze dominarea teritorială ratînd nenumărate ocazii. Echipa italiei, ca întotdeauna excelentă în apărare, a reușit un record poate unic, disputînd la Londra al 10-lea meci fără a primi un singur gol.

Întîlnirea de la Wembley părea că se va termina cu un scor alb, dar în minutul 86, în urma unui atac declanșat de Rivera, Chinaglia a șutat puternic, portarul Shilton a respins balonul în picioarele lui **Capello,** care a înscris unicul punct al acestei partide, în ansamblu lipsită de strălucire. Arbitrul portughez **M. Lobo** a condus formațiile:

ANGLIA: **Shilton — Madeley, Hughes — Bell, McFarland, Moore — Currie, Channon, Osgood, Clarke, Peters.**

ITALIA: **Zoff — Spinosi, Facchetti — Benetti, Bellugi, Burgnich — Causio, Capello, Chinaglia, Rivers, Riva.**

În preliminariile C. M.

PORTUGALIA – IRLANDA DE NORD 1-1
ȘI... BULGARIA SE CALIFICĂ ÎN TURNEUL FINAL

La Lisabona, în preliminariile campionatului mondial (grupa a 6-a europeană), echipele Irlandei de Nord și Portugaliei au făcut joc egal 1—1 (0—1). Au marcat **Jordao** (min. 32), respectiv **Lawton** (min. 67). Pentru turneul final al Cupei mondiale s-a calificat echipa Bulgariei, care se află pe primul loc, cu 8 puncte. De remarcat lipsa din selecționata portugheză a lui Eusebio și a lui Simoes, ca și prezența în cea nord-irlandeză a lui George Best. Arbitrul **F. Ibanez** (Spania) a condus următoarele formații:

PORTUGALIA: **Damas — Pietra, Humberto, Alsinho, Adolfo — Fraguito, Octavio, Toni — Nene, Jordao, Dinis.**

IRLANDA DE NORD: **Jennings — Rice, Craig — Lawton, O'Kane, Clements — Jackson, O'Neill, Morgan, Anderson, Best.**

Iată cum arată în momentul de față clasamentul grupei a VI-a:

1. BULGARIA	5	3	2	0	12—3 8
2. Portugalia	6	2	3	1	10—6 7
3. Irlanda de Nord	6	1	3	2	5—6 5
4. Cipru	5	1	0	4	1—12 2

Ultimul meci al grupei are loc duminică (**Bulgaria — Cipru,** la Sofia), dar rezultatul său nu mai are nici o importanță asupra configurației finale a clasamentului. Selecționata Bulgariei a devenit în acest fel a 10-a echipă calificată la turneul final al C.M.

• TELEX • TELEX • TELEX • TELEX •

Jocurile din cea de-a doua zi a competiției de hochei pe gheață (echipe de juniori) „Cupa prietenia", care se desfășoară în orașul Nitra, s-au încheiat cu următoarele rezultate: R. D. Germană — Bulgaria 7—4 (1—2, 3—1, 3—1); Polonia — Ungaria 13—4 (6—0, 7—3, 0—1); Cehoslovacia — R. P. D. Coreeană 8—0 (0—0, 6—0, 2—0).

■

La Sofia s-a disputat partida retur dintre echipa locală Akademik și formația marocană Berkane, contînd pentru primul tur al Cupei campionilor europeni la baschet masculin. Baschetbaliștii bulgari au cîștigat cu scorul de 172—53 și s-au calificat pentru turul următor al competiției.

■

În cadrul „16-imilor" Cupei Cupelor la baschet masculin Steaua Roșie Belgrad a întrecut pe teren propriu, cu scorul de 114—70, formația „17 Nendori" din Tirana. Învingători și în primul joc (scor 99—83), baschetbaliștii iugoslavi s-au calificat pentru optimile de finală.

■

Campionul european de box la categoria grea, englezul Joe Bugner, l-a întîlnit la Londra într-un meci amical pe americanul de culoare Mac Foster. După 10 reprize, juriul i-a acordat victoria la puncte lui Bugner. Întîlnirea n-a corespuns așteptărilor, fiind marcată de numeroase neregularități.

■

În cadrul primului tur al Cupei campionilor europeni la volei masculin, echipa franceză U. C. Montpellier a întîlnit pe teren propriu formația portugheză F. C. Porto. Victoria a revenit gazdelor cu scorul de 3—0 (15—3, 15—3, 15—2).

■

Ruda Hvezda Bratislava s-a calificat în sferturile de finală ale Cupei campionilor europeni la handbal masculin. În partida retur, susținută pe teren propriu cu formația Sporting Lisabona, handbaliștii cehoslovaci au terminat învingători cu scorul de 17—15 (10—6). În primul joc, Ruda Hvezda a cîștigat cu 31—14.

■

După consumarea a 5 runde, în turneul de șah de la Nalinac Beach, în clasament conduce marele maestru iugoslav Bora Ivkov cu 4½p, urmat de Larsen și Kavalek — 3½p, Tatai — 2½ p. În runda a 5-a, Ivkov a remizat cu italianul Tatai.

■

Cursa ciclistă de șase zile desfășurată pe velodromul acoperit din München s-a încheiat cu victoria olandezilor Rene Pijnen și Leo Duyndam. I-au urmat la un tur perechea Dieter Kemper (R. F. Germania) — Graham Gilmore (Australia) și Sigi Renz — Wolfgang Schulze (R. F. Germania).

Redacția și administrația: București, str. Vasile Conta nr. 16; telefoane: centrală 11 10.05, secția corespondenți 11.51 09, interurban 72 și 286; telex: sportrom buc. 180. Tiparul „I. P. „Informația", București 10.368

PROLETARI DIN TOATE ȚĂRILE UNIȚI-VĂ!

Sportul

ZIAR AL CONSILIULUI NAȚIONAL PENTRU EDUCAȚIE FIZICĂ ȘI SPORT

Anul XXIV — Nr. 7 597 | 4 PAGINI 30 BANI | Sîmbătă 17 noiembrie 1973

Din sumar :

- Specialiștii au cuvîntul (pag. a 2-a)
- Divizia A de volei între tur și retur (pag. a 2-a)
- Un suflu nou în semifondul românesc (pag. a 2-a)
- Echipele Diviziei A de fotbal înaintea etapei a 14-a (pag. a 3-a)
- Frumos succes al floretistelor la Moscova (pag. a 4-a)
- Turneul divizionar de baschet de la Cluj (pag. a 4-a)
- Corespondență de la C.C.E. de polo (pag. a 4-a)

Agenda activităților sportive de masă

CLUJ :
INIȚIATIVE LA INSTITUTUL AGRONOMIC

Căutînd să lase studenților o cît mai largă libertate de opțiune și să le stimuleze cît mai mult inițiativele proprii, catedra de educație fizică a Institutului agronomic Cluj a instituit un nou regim pentru activitățile sportive de masă ale studenților : **de două ori pe săptămînă, între orele 15—22, toate bazele sportive ale institutului stau, prin rotație, la dispoziția cîte uneia dintre facultăți, care își alege și programează singură activitățile pe care le dorește.**

Urmărind programul Facultății de zootehnie și cel al Secției de economie agrară, care au beneficiat de bazele institutului în ultimele două săptămîni, catedra de specialitate — care supraveghează activitatea și asigură asistența tehnică — a remarcat atît numărul sporit al celor prezenți în sala de sport și pe platformele de zgură și bitum, cît și varietatea activităților sportive desfășurate aici. Dovadă că inițiativa a fost bună, probă că ea trebuie perpetuată !

Tot „Agronomia" ne-a comunicat o veste îmbucurătoare : s-a terminat bituminarea unei platforme de 1600 m pătrați.

(Nș. D.)

BUCUREȘTI :
„CROSUL MEDICINIȘTILOR"

Frumoasele zile din această toamnă au favorizat desfășurarea în bune condiții a activităților sportive cu caracter de masă. Crosul este binențeles cel mai îndrăgit. Studenții mediciniști din București nu puteau rămîne în urma colegilor de la alte facultăți și institute din Capitală.

La întrecerile diferitelor etape au fost angrenați peste 2 000 de „mediciniști". Finala crosului pe I.M.F. a avut loc zilele trecute, pe frumosul complex „Belvedere". Întrecerea a fost deosebit de interesantă și s-a soldat cu următoarele rezultate : **fete :** 1. Dana Antoche (an I Medicină Generală), 2. Minodora Matelanu (II Pediatrie), 3. Maria Cosmeanu (II Farmacie), **băieți :** 1. Mihail Robu (II Stomatologie), 2. Petre Gîndei (II Farmacie), 3. Paul Marconescu (II Medicină Generală).

SIGHET :
OLIMPIADA FETELOR

La Sighetul Marmației a avut loc „Olimpiada fetelor" — etapa județeană — la care au participat peste 250 de fete. Cu acest prilej s-au desfășurat întreceri de handbal, volei, tenis de masă și cros. La handbal, formația Liceului din Baia Sprie a întrecut în finală, echipa Voința Baia Mare cu 6—5. Partidele de volei s-au dovedit extrem de echilibrate. Finala competiției a opus echipele Liceului pedagogic Sighetul Marmației și Liceului din Cavnic. A învins prima formație cu 2—1. Din cele peste 20 de participante la întrecerile de tenis de masă, victorioasă a ieșit **Maria Cozac** (C. P. L. Sighetul Marmației). Dovedind o pregătire fizică superioară, fetele de la Liceul pedagogic Sighetul Marmației au dominat cu autoritate întrecerile de cros, disputate pe distanța de 1000 m.

Pavel PEANĂ

DIVIZIA A LA FOTBAL

ASTĂZI, START ÎN ETAPA A XIV-a

Astăzi se dă startul în cea de-a XIV-a etapă a campionatului Diviziei naționale A de fotbal. **Meciul de la Cluj, dintre „U" și Jiul, reprezintă uvertura rundei de mîine pe care o dorim interesantă și echilibrată.**

Meciuri foarte interesante pentru clasament și pentru curiozitatea microbiștilor în programul de mîine. Se desprind duelurile pentru zona superioară. Universitatea Craiova cu cîteva indisponibilități în formație primește replica echipei rezițene, foarte tenace și chiar experimentată în acest campionat. În duelul la distanță, ocupanta locului II, F .C. Constanța, se deplasează la Ploiești, acolo unde Petrolul suferă pe ultimul loc. Și va fi un meci mai mult decît echilibrat.

TOATE PARTIDELE ACESTEI ETAPE VOR ÎNCEPE LA ORA 14, CU EXCEPȚIA JOCULUI STEAUA—C. F. R. CLUJ, PROGRAMAT PENTRU ORA 16,30. Dar, amănunte suplimentare despre meciurile rundei nr. XIV în pagina a III-a a ziarului nostru.

CLASAMENTUL

1.	Univ. Craiova	13	9	3	1	23—13	21
2.	F.C. Constanța	13	8	2	3	24—13	18
3.	C.S.M. Reșița	13	5	5	3	22—16	15
4.	Steaua	13	6	2	5	18—14	14
5.	„U" Cluj	13	6	2	5	13—10	14
6— 7.	Dinamo	13	6	2	5	18—17	14
6— 7.	F.C. Argeș	13	6	2	5	21—20	14
8.	Sp. studențesc	13	6	1	6	20—15	13
9.	Steagul roșu	13	5	3	5	12—11	13
10.	Jiul	13	5	2	6	17—14	12
11.	Politehnica Tim.	13	4	4	5	11—13	12
12.	A.S.A. Tg. M.	13	5	2	6	16—25	12
13.	C.F.R. Cluj	13	5	2	6	17—26	12
14.	Rapid	13	4	3	6	14—17	11
15—16.	Politeh. Iași	13	5	1	7	11—17	11
15—16.	U.T.A.	13	5	1	7	13—19	11
17.	S.C. Bacău	13	4	1	8	17—24	9
18.	Petrolul	13	3	2	8	12—20	8

„TROFEUL CARPAȚI" LA HANDBAL MASCULIN

LOTURI COMPLETE, NUMEROȘI JUCĂTORI DE VALOARE, LA STARTUL ÎNTRECERII

Se afirmă în lumea handbalului că apropiata ediție a „Trofeului Carpați", ce se va desfășura începînd de săptămîna viitoare la Cluj, reprezintă una din cele mai importante repetiții generale în vederea campionatului mondial, care va avea loc, nu peste mult timp, în R.D. Germană (februarie, 1974). Și, lucrurile stau, într-adevăr, așa. Numai că o repetiție generală la care iau parte cei mai buni „actori" depășește — credem — cadrul obișnuit al unei întreceri amicale, de verificare.

În fond acesta este cazul și cu a XIV-a ediție a „Trofeului Carpați" **la startul cărcia** — așa după cum am subliniat într-un material anterior — **sînt prezente primele patru echipe, aflate în fruntea listei favoriților întrecerii pentru titlul suprem.** Este vorba de selecționatele **Iugoslaviei, R.D. Germane, Uniunii Sovietice** și, firește, **României.** Dintre aceste patru formații, la Cluj, **reprezentativa sovietică va fi prezentă fără nici o... fisură, alinind cel mai puternic și omogen team din acest sezon.** Este, deci, pentru prima oară cînd handbaliștii sovietici se vor prezenta la o întrecere cu garnitura completă, așa cum o vor face, probabil, la apropiata ediție a C.M. Iată un fapt demn de subliniat, deoarece el probează că definitivarea lotului pentru C.M. este gata și că în viitor nu se va urmări decît rodarea și omogenizarea formației. Și acum lotul sovietic care va evolua în Sala sporturilor din Cluj : **Iscenko** și **Kicev** (portari), **Korceaghin, Ilin, Riazanov, Panov, Kravțov, Usatii, Maximov, Kulev, Klimov, Lagutin, Mahorin** și **Plahotin.** După cum se vede nu lipsește nimeni ! Ba mai mult. Cu acest prilej vor reapare și unii dintre handbaliștii mai vechi, despre care s-a crezut la un moment dat că au ratat selecționarea, cum este cazul „veteranilor" **Klimov** și **Usatii,** ambii în vîrstă de 33 de ani ! Alături de ei, după cum se vede, și-au făcut loc o serie de tineri jucători, excelent dotați din punct de vedere fizic și tehnic : **Plahotin** (21 de ani, principalul realizator al echipei sovietice în Turneul de la Martin) și **Kravțov** (o extremă cu o forță de pătrundere ieșită din comun, de asemenea verificat și confirmat de Turneul de la Martin).

O situație nu mult diferită se pare că există și în sînul reprezentativei **R.D. Germane.** Antrenorii **Heinz Seiler** și **Paul Tiedemann** și-au încheiat, după toate probabilitățile, perioada de verificări, avînd acum certitudini

(Continuare în pag. a 3-a)

Față din jocul România tineret — R. D. Germană, *desfășurat în cadrul ediției trecute a* „Trofeului Carpați". Foto : Paul ROMOȘAN

Astă seară, la Timișoara, meciul revanșă de handbal masculin

ROMÂNIA – CEHOSLOVACIA

Astă seară, începînd de la ora 19,30, sala Olimpia din Timișoara va găzdui partida revanșă dintre reprezentativele masculine de handbal ale României și Cehoslovaciei. După cum se știe, în prima partidă, desfășurată joi, tot la Timișoara, victoria a revenit formației țării noastre cu 17—11.

Meciul revanșă va fi condus — ca și primul joc — de cuplul iugoslav Simanovici — Valcici.

CAMPIONATUL NAȚIONAL FEMININ DE ȘAH DE LA BRAȘOV

LUPTĂ STRÎNSĂ LA JUMĂTATEA FINALEI

Rundele a 7-a și a 8-a, cu care finala campionatului național feminin de șah a ajuns la jumătate, au programat o serie de întîlniri derby opunîndu-le, în partide directe, pe maestrele internaționale aflate în turneu. Au fost dispute deosebit de dîrze, s-a luptat cu o mare sete de victorie, remizele convenționale lipsind cu desăvîrșire.

Tînăra clujeancă **Margareta Juncu,** singura dintre fruntașe care nu are titlul de maestră internațională (dar deține forță de joc absolut suficientă pentru acest înalt galon șahist), a întrerupt seria victoriilor **Suzanei Makai,** aducîndu-i prima înfrîngere. **Alexandra Nicolau** a cîștigat la **Maria Pogorevici, Elisabeta Polihroniade** la **Viorica Tölgy, Margareta Teodorescu** la **Mariana Baloianu,** în timp ce **Gertrude Baumstark** a remizat cu **Rodica Reicher.**

Partida centrală a rundei a 8-a a fost aceea dintre **Alexandra Nicolau** și **Margareta Juncu.** La capătul unei dispute agitate, **Nicolau** a înscris un punct foarte prețios. **Suzana Makai** a învins-o cu negrele pe **Rodica Reicher,** iar **Elisabeta Polihroniade** a obținut a treia victorie consecutivă cîștigînd la **Margareta Perevoznic.** În poziție net superioară. **Margareta Teodorescu** a greșit grav și a pierdut la **Lia Bogdan. Gertrude Baumstark** a remizat cu **Gabriela Olteanu.**

Astfel, la jumătatea întrecerii, s-a cristalizat un grup de 7 jucătoare, aflate la diferențe minime, din care se va alege campioana. Clasamentul este următorul : **1—2. Makai și Polihroniade 6½ p, 3. Nicolau 6 p (toate din 8 partide), 4. Juncu 5½ p (din 7), 5. Baumstark 5½ p (din 8), 6—7. Perevoznic și Teodorescu 5 p (din 7) etc.**

T. N.

Timișoreanca Suzana Makai, *una din liderele clasamentului la jumătatea întrecerii*

FINALA MASCULINĂ DE LA BUCUREȘTI

VICTOR CIOCÂLTEA ATACĂ !

„Omul de șut" al celei de a 2-a runde a finalei șahiștilor a fost, indiscutabil, **Victor Ciocâltea.** Predilecția pentru pozițiile agresive, de atac, a celui care a deținut de șase ori titlul este bine cunoscută. Dar, de data aceasta, maestrul internațional s-a întrecut, parcă, pe sine, declanșînd înaintarea generală într-o poziție — aparent — simplificată, în care partenerul său, tenacele **Emil Ungureanu,** nici n-a bănuit ofensiva sub care va cădea. **Ciocâltea** a obținut un imens avantaj de spațiu (practic, toată tabla), piesele negrului fiind aruncate pe ultima orizontală. La mutarea 30, întro-poziție de „zugzwang" (lipsă de mutări eficiente), Ungureanu a cedat.

Două remize rapide — în partidele **Ghizdavu — Pavlov** (21 mutări) și **Gheorghiu — Buza** (21). În cea de a doua, marele maestru a sacrificat un pion pentru atac, dar clujeanul a găsit o ingenioasă paradă de egalare.

Celelalte rezultate : **Mititelu — Șubă 1—0, Iljin — Neamțu 1—0, Rădulescu — Stanciu 0—1, Ghițescu — Vaisman ½—½.** Trei partide s-au întrerupt.

Astăzi, de la ora 9, se reiau partidele neterminate; după-amiază, runda a III-a.

SPORTUL LA SATE A FOST SIMȚITOR IMPULSIONAT, DAR MAI SÎNT MULTE LUCRURI DE FĂCUT

● Opiniile cîtorva activiști, responsabili cu bunul mers al sportului la sate, împărtășite cu prilejul unor mese rotunde organizate de ziarul nostru

În ultima perioadă de timp au avut loc în țară două importante manifestări ale sportului sătesc : „Cupa strugurelul de aur", lansată de către asociația sportivă „Podgoria" din comuna Crețeni — județul Vîlcea și finalele „Cupei satelor vrîncene", competiție organizată de C.J.E.F.S., Comitetul județean al U.T.C. și Uniunea județeană, a C.A.P. Vrancea. După cum am relatat la timpul cuvenit, ambele manifestări s-au bucurat de succes reușind să angreneze în întreceri un mare număr de lucrători ai ogoarelor și aceasta, bine înțeles, în fazele preliminare ale disputelor, cînd competitorii și-au desemnat reprezentanții pentru finalele celor două cupe.

„Hotărîrile Plenarei C.C. al P.C.R. din 28 februarie — 2 martie cu privire la dezvoltarea continuă a educației fizice și sportului, au fost pentru noi un îndemn de a ne mobiliza forțele în ridicarea sportului din mediul rural pe o treaptă superioară celei de pînă acum — ne spunea Iancu Pătrașcu, prim vicepreședinte al C.J.E.F.S. Vrancea. *In această direcție* — a continuat prim vicepreședintele, *am și obținut unele succese".*

ȘI TOTUȘI PROBLEME DE REZOLVAT MAI SÎNT...

Nimic mai firesc. Se tinde continuu spre mai bine, iar factorii interesați de bunul mers al lucrurilor sînt într-o neobosită căutare de metode și forme noi de organizare. Aceasta a reieșit din discuțiile purtate în jurul unor mese rotunde, la care au fost invitați să-și spună cuvîntul factori de răspundere pentru buna desfășurare a activităților sportive din satele și comunele județelor Vîlcea și Vrancea. Iată și întrebarea la care au fost solicitați să răspundă interlocutorii noștri : *CE AR TREBUI FĂCUT PENTRU PROGRESUL SPORTULUI SĂTESC ?*

ANTON BURDA — profesor de matematică la Școala generală Olteanca, comuna Glăvile : *„Festivalul sportiv al creștenilor" a fost bine organizat, cu excepția întîrzierii distribuirii regulamentului competiției comunelor invitate. Pentru o mai bună popularizare a sportului ar fi de dorit ca „Strugurelul de aur" să fie organizat în fiecare an, de altă comună, cu condiția ca pretendentele la organizarea competiției să aibă o bază sportivă corespunzătoare".*

GHEORGHE DOBRICĂ — director al căminului cultural din orașul Drăgășani : *„Am impresia că se neglijează tocmai elementul care ar trebui să facă obiectul principal al preocupărilor noastre : tineretul sătesc. La Festivalul sportiv al creștenilor, ca și la alte competiții au fost angrenați prea mulți elevi în detrimentul tineretului din afara școlilor. Din comoditate se apelează prea mult la elevi în timp ce tineretul sătesc și chiar mai vîrstnicii de la sate sînt lăsați deoparte".*

NICOLAE POPESCU — profesor de educație fizică, comuna Glăvile : *„In Hotărîrea Plenarei C.C. al P.C.R. din 28 februarie — 2 martie, sportul școlar și universitar formează un capitol separat de sportul sătesc, dar se înțelege limpede că activitățile din cele două sectoare trebuie să fie împletite în mod armonios. Menirea noastră este să păstrăm un echilibru, să stimulăm dragostea pentru sport nu numai în rîndurile elevilor dar și a sătenilor care au nevoie de mișcare tot atît cum au nevoie de hrană, de soare și de apă".*

DUMITRU PĂTRU — secretar cu probleme de cultură și sport al Comitetului județean U.T.C. : *„In Glăvile, organele locale nu sprijină sportul. Este comuna fără baze sportive. S-a dat un teren pentru a fi amenajat, dar lîngă un rîu, unde nu se poate face nimic. Terenul respectiv s-a repartizat numai pentru a se scăpa de insistențele celor ce solicitau un petec de pămînt pentru amenajarea unei baze sportive".*

CONSTANTIN VASILE — electrician, președintele asociației sportive din Amărăști : *„La sate nu putem dispune oricînd de tineri. Cînd facem programările competițiilor avem obligația să ținem seama de perioadele de campanie agricolă. Să folosim cît mai eficient zilele libere, de sărbătoare. La Amărăști dispunem de o bază sportivă bună. Avem terenuri de volei, de handbal, de fotbal. Subscriu la ideea de a se organiza „Strugurelul de aur" și în alte comune, cu condiția ca organizatorii să dispună de*

Gheorghe ȘTEFANESCU

(Continuare în pag. a 3-a)

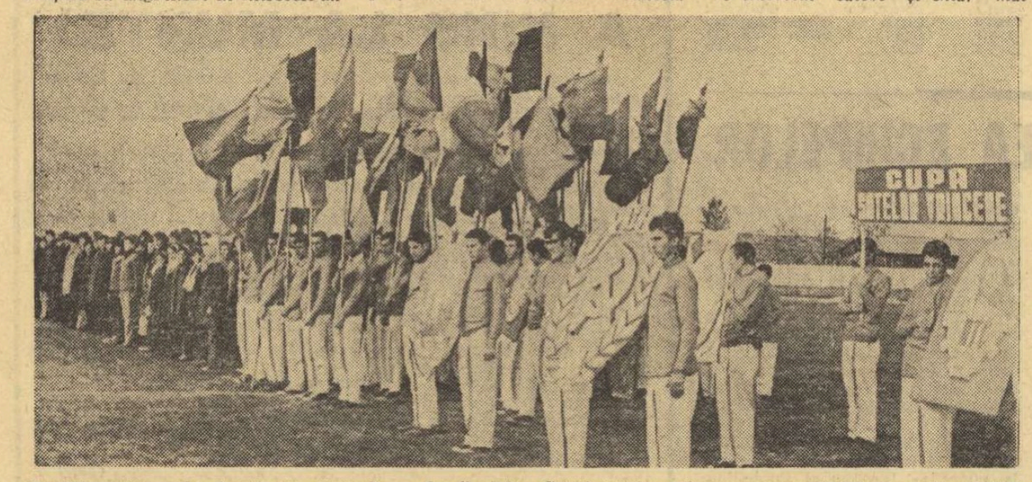

Participanții — în frunte cu stegarii — la finalele „Cupei satelor vrîncene" s-au aliniat pe stadionul Unirea din Focșani pentru a participa la festivitatea de deschidere a frumoaselor întreceri sportive

SPORTURILE DE IARNĂ ÎN EFERVESCENȚĂ

ACTIVITĂȚII PRECOMPETIȚIONALE

Unul dintre multele exerciții ale biatloniștilor făcute pe uscat, pentru dezvoltarea forței brațelor... Așteptăm roadele pregătirii din vară acum, la începutul sezonului hivernal, pe zăpadă.

Foto : Ion MIHĂICĂ

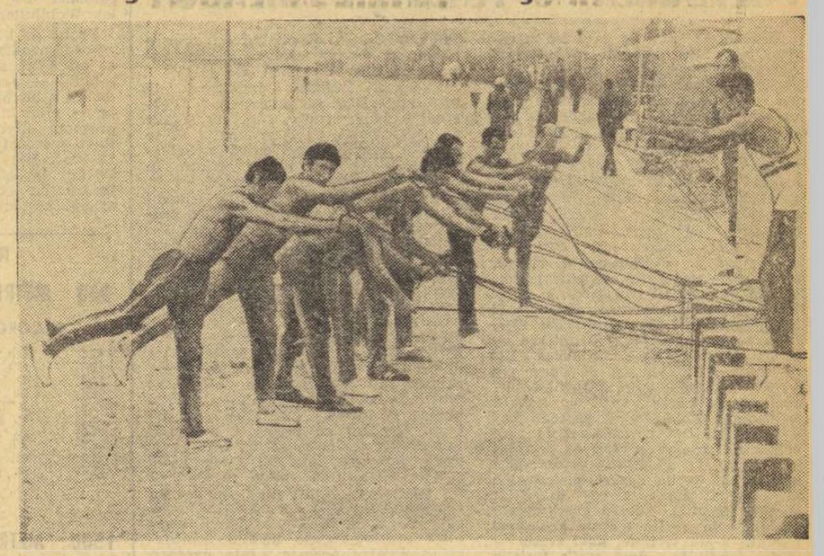

● Federația a analizat stadiul de pregătire a loturilor olimpice și republicane de schi ● Curs de perfecționare pentru antrenori și profesori de educație fizică ● Simpozion cu tema „Schiul la copii și juniori" ● Instructori de schi pentru turiștii români ● Importante amenajări aduse pîrtiilor din Predeal și Poiana Brașov ● Boberii se vor antrena pe pîrtia artificială de la Oberhof

La munte, a nins. Pe alocuri chiar suficient pentru ca amatorii de schi să parcurgă primele trasee pe zăpadă. Dar, activitatea propriu-zisă va începe de abia luna viitoare, cînd vor avea loc primele întreceri ale sezonului. Pînă atunci, apropierea acestuia se face simțită prin accelerarea activității organizatorice și de pregătire, așa cum reiese din rîndurile de mai jos :

● De curînd a avut loc ședința Biroului federației de schi-bob care a analizat, printre altele, stadiul de pregătire a loturilor olimpice și republicane, calendarul competițional intern și extern al sezonului 1973—1974, necesitatea perfecționării antrenorilor și profesorilor de educație fizică înaintea deschiderii sezonului, precum și situația transferărilor. Dintre acestea, semnalăm cîteva : **Daniela Munteanu** și **N. Sfetea** (A.S.A. Brașov) și **György Vilmoș** (Dinamo), toți, pentru Institutul pedagogic Oradea ; **Iudith Tömöri** (Dinamo) și **Ioana Belu** (A.S.A.) pentru Caraimanul Bușteni ; **Vilma Tudor** (Șc. sp. Gheorghieni) și **Ion Cavași** (Șc. sp. Brașov), ambii, pentru Dinamo Brașov ; **Gh. Vulpe** de la Dinamo Brașov pentru Politehnica Brașov ; **Gh. Mândruș** de la S.B.C. Sinaia pentru A.S.A. Brașov.

● Între 2 și 8 decembrie, la Predeal (Cabana Gîrbova), se va desfășura **cursul de perfecționare a antrenorilor și profesorilor de educație fizică cu specializare schi.** Vor lua parte circa 80 de cursanți, invitați din toată țara. Programul tematic cuprinde lecții practice și teoretice, proiecții de filme și diapozitive, probleme de specialitate, pentru care vor fi prezenți lectori ai catedrei de schi de la I.F.F.S. și membri ai Colegiului central de antrenori.

● La inițiativa și în organizarea Liceului experimental de schi Predeal, în zilele de 8 și 9 decembrie 1973 se va desfășura, la Predeal, **un simpozion cu tema „Schiul la copii și juniori".** Vor fi prezentate circa 20 de lucrări și referate de către specialiști în medicină sportivă, psihologia sportului, tehnica și metodica de specialitate.

● În organizarea Ministerului Turismului și a F.R.S.B. se va desfășura la Poiana Brașov, între 7 și 14 decembrie 1973, **cursul**

Mihai BĂRA

(Continuare în pag. a 4-a)

FINALELE CAMPIONATELOR REPUBLICANE LA POPICE

Ana Petrescu și Florica Neguțoiu - campioane la perechi

MANGALIA NORD, 16 (prin telefon). În cursa pentru titlul la proba feminină de perechi, din cadrul finalei pe țară a campionatului republican, au luat startul 20 de cupluri. Spre deosebire de întrecerile bărbaților unde, mai puțini concurenți emiteau pretenții îndreptățite la titlu, în disputele feminine a existat un pluton masiv care avea un cuvînt greu de spus în definitivarea clasamentului. Sorții au decis ca încă în prima reuniune să evolueze pe pistele arenei din stațiunea Neptun o serie de performere, printre care și maestre emerite ale sportului, componente ale lotului național. Favoritele însă aveau de înfruntat și o serie de concurente mai puțin cunoscute, dar capabile de a produce mari surprize. Prima pereche care a intrat în competiție a fost Ana Petrescu și Florica Neguțoiu (Gloria București), care a înscris pe tabela de marcaj o cifră remarcabilă, 822. Indeosebi, Ana Petrescu a prins o zi excepțională, obținînd cu nu mai puțin de 40 de „bețe" mai mult decît colega ei de întrecere. Rezultatul cuplului amintit n-a putut fi depășit și astfel cele două sportive, componente ale lotului, au devenit campioane. În reuniunea a doua, sportive ca Maria Popescu — Stela Andrei, Maria Stanca — Gertrude Apro, Minodora Chețan — Margareta Szemanyi, Cornelia Petrușcă — Elena Trandafir au încercat să întreacă reprezentantele asociației Gloria, dar nu au reușit. Aproape toate perechile au avut un finiș deficitar (una sau mai multe bile goale, o deschidere greșită la „izolate"). În această postură s-au aflat și reputatele jucătoare Cornelia Petrușcă (fostă triplă campioană mondială) — 390 p.d. și Elena Trandafir (dublă campioană mondială) — 395 p.d., care în final au trebuit să se mulțumească cu un loc modest, 8.

Clasamentul probei feminine-perechi : 1. Ana Petrescu — Florica Neguțoiu (Gloria București) 822 p.d. (432—390) — campioane republicane, 2. Maria Popescu — Stela Andrei (Rapid Buc. — Laromet Buc.) 807 (405—402), 3. Maria Stanca — Gertrude Apro (C.S.M. Reșița) 805 (404—401), 4. Minodora Chețan — Margareta Szemanyi (Voința Tg. Mureș) — 802 (414—388). 5. Constanța Marincea — Cornelia Grecescu (Voința Buc.) — 801 (389—412), 6. Vasilica Pințea — Florica Filip (Rapid Buc.) — 795 (394—401).

Au început și întrecerile masculine din cadrul probei individuale. Iată primele rezultate : P. Dobre (Voința Tîrgoviște) 833, A. Chirilă (Constructorul Galați) 827, L. Tainã (Rapid Buc.) 814. Competiția se încheie duminică la prînz.

Traian IOANITESCU

SPECIALIȘTII au cuvîntul

Ca la fiecare sfîrșit de săptămînă, cititorii au posibilitatea să afle și astăzi, prin intermediul rubricii de față, cîteva dintre opiniile antrenorilor unor formații care se vor întîlni astăzi și mîine în diferite competiții cu caracter republican. Din numărul vizibil crescut față de săptămîna precedentă al întrecerilor programate în mai multe orașe din țară ne-am oprit la cîteva partide mai interesante de volei, baschet, judo, hochei și rugby.

FARUL — GRIVIȚA ROȘIE, O ÎNTÎLNIRE CARE REȚINE ATENȚIA AMATORILOR DE RUGBY

Rugbyștii din prima divizie își vor relua disputele pentru titlul de campioni cu partidele etapei a V-a. De fapt mîine se vor disputa doar trei meciuri (Farul — Grivița roșie, Gloria — C.S.M. Sibiu, Chimia — Vulcan), celelalte fiind programate miercuri, deoarece componenții de bază ai echipelor fac parte din lotul universitar, aflat în turneu în Franța. Cea mai importantă partidă are loc la Constanța, unde evoluează două garnituri cu certe posibilități de a avea o comportare bună. Dar iată opiniile antrenorilor despre această confruntare:

DUMITRU IONESCU (FARUL): „Meciul este important pentru ambele echipe, grivițenii fiind recunoscuți pentru puterea lor de luptă. De aceea, ne-am pregătit cu multă atenție, beneficiind în această săptămînă și de prezența jucătorilor care au făcut parte din reprezentativa națională. Firește, sperăm să obținem victoria, avînd în vedere și avantajul terenului, dar și al rezultatelor realizate pînă acum în campionat. Voi alinia XV-le obișnuit, toți membrii lotului fiind apți de joc. Sînt sigur că publicul așteaptă cu interes partida, pentru a-i putea urmări, totodată, și pe Dumitru, Marica, Motrescu, Florescu."

VIOREL MORARU (GRIVIȚA ROȘIE): „Pentru noi meciul de la Constanța este dificil, cunoscînd că Farul are o echipă bine pusă la punct. Dar, să fim bine înțeleși, nu ne deplasăm pe Litoral cu gîndul de a pierde. Din păcate, nu voi putea utiliza pe Marinescu, Vlad, Comănici, Veluda, Enciu care sînt accidentați. Pentru că nu pot alinia o formație cu prinzători de talie în margine, mă voi axa pe alcătuirea unui XV care să echilibreze jocul în grămezi, apelînd la serviciile lui Scarlat, Dinu, Toma. Vor mai fi prezenți, de asemenea, Bărgăunaș, Țibuleac, Damaschin, Traicu, Negoescu, Pavlovici. Deci, o întîlnire care va purta amprenta specifică celor din campionat, dîrză, de luptă, dar în limitele deplinei sportivități".

MECIURI DECISIVE ÎN DIVIZIA A DE JUDO

Penultima etapă a campionatului diviziei A de judo programează, astăzi și mîine, meciuri deosebit de importante pentru desemnarea echipei campioane. La Miercurea Ciuc se vor întîlni DINAMO BUCUREȘTI, DINAMO BRAȘOV și CONSTRUCTORUL din localitate, în Capitală își vor apăra șansele formațiile bucureștene POLITEHNICA, UNIVERSITATEA și RAPID, la Tg. Mureș — SC. SP. UNIREA IAȘI, I.E.F.S. și A.S.A., iar la Arad — UNIVERSITATEA CLUJ, UNIVERSITATEA CRAIOVA și UNIREA din localitate. Iată opiniile secretarului general al federației de specialitate, prof. ANTON MURARU, despre această etapă:

„Aproape toate partidele sînt, într-o măsură mai mică sau mai mare, decisive pentru stabilirea ierarhiei **echipelor fruntașe. Din cele 4 triunghiulare se detașează, însă meciurile DINAMO BUCUREȘTI — DINAMO BRAȘOV și confruntările triunghiularului din Capitală. Dinamo București — lidera clasamentului — a pierdut în acest campionat un singur meci, în etapa a 2-a. Formația brașoveană — clasată pe locul 3 — după insuccesele din prima etapă și-a întrecut toate adversarele. Atît o echipă cît și cealaltă, după toate probabilitățile, vor alinia pe cei mai buni sportivi, cu toții componenți ai loturilor reprezentative. Așadar, partidele fiecărei categorii se anunță extrem de echilibrate, deschise oricăror rezultate. La București, în cazul unor victorii ale Politehnicii, aceasta are mari șanse să devină lideră".**

LA BASCHET, PROMOVATELE AU OBIECTIVE DIFERITE

De astă dată am acordat cuvîntul antrenorilor celor două echipe masculine promovate în divizia A, la baschet, competiție care își desfășoară, în aceste zile, în Sala sporturilor din Cluj, al doilea turneu, cuprinzînd etapele 3, 4 și 5:

LUDOVIC GÖNCZI — C.S.U. GALAȚI: „Deși echipa este descompletată prin plecarea lui Stratan, Coman, Leonte și Moldovan, cred că la turneul clujean ne vom lupta de la egal cu Politehnica București și Rapid, formații pe care dorim să le învingem. În ediția aceasta a campionatului, scopul nostru este evitarea retrogradării, urmînd ca anul viitor să candidăm la un loc superior în clasamentul competiției. Personal, sînt nemulțumit de comportarea echipei în apărare, meteahnă mai veche, de altfel. Sper, însă, ca jucătorii să înțeleagă că, pentru a cîștiga un meci, trebuie să înscrii cît mai multe puncte, fără a neglija, însă apărarea".

MARIN GASPAR — VOINȚA TIMIȘOARA: „Sînt plăcut impresionat de debutul echipei mele pe prima scenă a baschetului românesc. Cînd afirm acest lucru, mă refer în primul rînd la victoria obținută asupra formației Farul Constanța, în turneul de la București. Doresc să remarc faptul că jucătorii s-au încadrat destul de repede în angrenajul diviziei A, lucru, în general, dificil pentru o promovată. Succesul de astăzi (N. R.: declarația a fost făcută după victoria asupra Rapidului) ne determină să credem că avem șanse să ne calificăm în turneul pentru locurile 1—6. Știu că acesta este un obiectiv pretențios pentru o debutantă în divizia A, dar consider că echipa Voința, prin omogenitate, prin buna pregătire fizică a componenților ei, îl poate realiza".

DINAMO — STEAUA, ETERNUL DERBY LA HOCHEI

Astăzi și mîine, de la ora 17,30, patinoarul artificial „23 August" găzduiește dubla întîlnire de hochei DINAMO—STEAUA, din cadrul primului tur al campionatului național. Eternul derby al acestor formații fruntașe stîrnește, desigur, un mare interes în mijlocul iubitorilor sportului. Iată cum privesc duelurile de sîmbătă și duminică antrenorii celor două echipe:

MIHAI FLAMAROPOL (DINAMO): „În primul rînd aș vrea să arăt că pentru hocheiul românesc nu este un punct de glorie faptul că, de ani și ani, doar două echipe își dispută, în mod invariabil, titlul. Fenomenul a avut, desigur, la origine unele condiții obiective.

Referitor la meciurile de astăzi și mîine, trebuie să arăt că Dinamo a suferit în actualul sezon o serie de transformări în alcătuirea echipei. Am trecut atacanți pe posturi de fundași și invers, am creat linii noi. În acest context, jocurile cu Steaua trebuia să ne dea răspunsul la multe întrebări privind omogenitatea echipei și — mai ales — a tacticii ei de apărare. Indiferent de rezultat, vă pot asigura că Dinamo va încerca să practice un joc modern, în viteză, în permanentă mișcare."

ZOLTAN CZAKA (STEAUA): „Pentru noi, aceste două meciuri cu Dinamo vor fi, cred, mai grele decît cele din Cupă. Rivalii noștri au un atac foarte incisiv (37 goluri marcate în întîlnirile de pînă acum din tur) iar, pe de altă parte, și-au întărit apărarea. Echipa antrenată de mine se prezintă la un bun nivel de pregătire și este capabilă de un joc frumos.

În altă ordine de idei, m-aș referi la însemnătatea derbyului nostru pentru echipa reprezentativă, fiind știut că marea majoritate a componenților ei sînt pregătiți de Steaua și Dinamo. Dar, în același timp, disputa noastră este foarte importantă și utilă pentru tinerii din echipă, prilej de învățăminte și experiență.

Pronostichez două meciuri „tari, frumoase..."

STEAUA — VIITORUL BACĂU, LA VOLEI, DIN NOU UN MECI DE CINCI SETURI?

Astăzi și mîine, campionatul Diviziei A de volei programează partidele primei etape a returului, atît în întrecerea masculină, cît și în cea feminină. Dintre cele 12 meciuri se detașează cel dintre **Steaua și Viitorul Bacău,** ambele echipe furnizînd în jocul din tur o confruntare atractivă și interesantă. De aceea, considerînd drept „cap de afiș" această partidă, am solicitat opinia celor doi antrenori:

TĂNASE TĂNASE (STEAUA): **„La Bacău, în prima etapă a campionatului, Viitorul ne-a surprins prin vivacitate, prin puterea sa de luptă. E drept, am învins atunci, dar după prelungiri în setul cinci, băcăoanii fiind la un pas de victorie, conducînd cu 14—13. Drept urmare, am efectuat intense antrenamente pentru a ne prezenta în formă cît mai bună. Pînă acum nu am pierdut nici o întîlnire și de aceea dorim ca și de această dată să realizăm un succes, care să constitute, totodată, și un bun suport moral pentru următoarele confruntări, mai ales că nu peste multă vreme ne vom prezenta la startul ediției a doua a „Cupei Cupelor".**

VASILE PETRIȘOR (VIITORUL BACĂU): **„Pentru partida de duminică cu Steaua am avut un program intens de pregătire, în care au figurat, în afara antrenamentelor obișnuite, și cîteva jocuri de verificare cu Constructorul Suceava și Aurora Bacău. Exceptîndu-l pe Bărbulescu, care este accidentat și pe care, probabil, nu voi putea să-l utilizez, ceilalți componenți ai lotului se simt bine. Vom apăra pe teren cu sextetul obișnuit, din care vor face parte Leporda, Ciuhureanu, Burciu, Gavril, Ionescu, Cocoș. Este un meci dificil, dar sperăm ca, împreună cu bucureștenii, să realizăm un spectacol de calitate, care să mulțumească publicul spectator."**

„LA VALENCE AM DEPĂȘIT — în primul rînd — O BARIERĂ PSIHOLOGICĂ..."

— dialog cu PETRE COSMĂNESCU, antrenorul principal al echipei de rugby a României —

Revenit în țară, după meciul de rugby Franța—România, antrenorul principal al XV-lui nostru reprezentativ, **Petre Cosmănescu,** și-a reluat — cu meticulozitatea-i cunoscută — antrenamentele cu echipa sa de club, Steaua, campioană, anul trecut, și lider al diviziei A în actuala ediție a întrecerii. L-am găsit după un asemenea antrenament și am purtat cu el un interesant dialog, în legătură cu ce a fost meciul de la Valence și mai ales cu perspectivele rezultatului și comportării rugbyștilor noștri.

— Ceea ce i-a surprins pe specialiștii francezi a fost concepția nouă folosită de echipa noastră — a ținut să sublinieze de la început interlocutorul nostru. Spre deosebire de trecut, de pildă, loviturile de picior de pedeapsă nu le-am mai expediat invariabil în tușe, ci — de la caz la caz — le-am „prelucrat", fie acționînd la mînă, fie trimițîndu-le înaintașilor. De asemenea, în margine, n-am mai jucat cu tot pachetul de înaintași, ci am făcut tușe redusă, ceea ce a asigurat un plus de rapiditate activității noastre în teren. Și un alt aspect: am căutat să fim întotdeauna primii la linia avantajului, să o depășim înaintea adevrsarilor noștri, de unde a rezultat posibilitatea de a păstra perioade întregi de inițiativă. Toate aceste noutăți — ca și altele — aplicate în jocul de la Valence i-au surprins vizibil pe francezi.

— Într-un fel, noutăți, vreți desigur să spuneți. Fiindcă, de obicei, o astfel de manieră de joc este uzitată curent în campionat...

— Noutăți pentru meciul cu Franța. Pînă acum, poate din prea mult trac, băieții noștri s-au ferit să acționeze în stilul profesorilor lor și de aici a rezultat o anumită inegalitate pe planul fructificării ocaziilor, a eficacității.

— Un confrate francez, Denis Lalanne, nota într-un comentariu, înainte de meciul de la Valence, că se teme că rugbyștii noștri vor abuza de antijoc...

— Da, îmi amintesc. Lalanne a dat să înțeleagă că noi vom abuza de această modalitate, dintr-o exagerată prudență. Tot Lalanne s-a convins însă că nu acesta este adevărul. Și, dintre toți gazetarii francezi, dacă îmi amintesc bine, el a relatat cel mai corect și mai elogios jocul nostru de duminică. În fond, oricine se poate înșela...

— Presa franceză evidențiază și îndrăzneala băieților noștri...

— A fost, într-adevăr, meciul în care ne-am propus să depășim, în primul rînd, un fel de barieră psihologică, acționînd cu mult curaj, cu multă personalitate, cu un spirit de echipă. Adică așa cum cere rugbyul. Tonul l-au dat înaintașii, dar și jucătorii din liniile dinapoi au răspuns prompt acestui imperativ. De aici, multe satisfacții. Chiar dacă rezultatul nu ne-a avantajat, totuși publicul — foarte bun cunoscător al jocului — ne-a ovaționat pînă la plecarea din stadion. O victorie morală, care va modifica raportul de forțe dintre noi și francezi. Cum afirma antrenorul Raymond Barthez, citez: „la Valence, voi, românii, ați fost profesorii"...

— Ce va urma? Ce vă propuneți în continuare?

— Să întinerim unele compartimente și să reconsiderăm calendarul competițional. Avem, anul viitor, meciuri acasă cu Spania și Maroc și doar unul în deplasare cu Polonia. Foarte puțin pentru a pregăti cum se cuvine viitoarea întîlnire — oficială — cu Franța de la București.

În încheierea dialogului acordat, **antrenorul Cosmănescu a ținut să mulțumească Radioteleviziunii române pentru sprijinul acordat, punînd la dispoziția lotului nostru, o serie de pelicule de la diferite meciuri internaționale precum și echipelor Sportul studențesc și Gloria, care — în perioada preparativelor pentru întîlnirea de la Valence — s-au arătat a fi parteneri ideali de întrecere, solicitîndu-i foarte mult pe tricolori. Acest fapt a sporit ambiția selecționabililor, care au căutat permanent să se autodepășească.**

Tiberiu STAMA

RETROSPECTIVĂ ATLETICĂ 1973 (II)

UN SUFLU NOU IN SEMIFONDUL ROMÂNESC

● Juniorii Gh. Ghipu și N. Onescu mai buni decît seniorii! ● Filbert Bayi — marea revelație a sezonului ● 800 m — probă de viteză?

Semifondiștii ne-au oferit un sezon destul de bogat în evenimente și rezultate bune, atît la 800 cît și la 1 500 m.

La 800 m — unde vom nota și o importantă modificare de regulament intrată anul acesta în vigoare: alergarea pe culoare a primilor 300 m și nu 120 ca pînă acum — a fost **doborît cel mai vechi record mondial al alergătorilor pe plat: 1:43,7, autor italianul (stabilit în Africa de Sud) Marcello Fiasconaro** (convertit de la rugby...), **vechiul record de 1:44,3 aparținînd din 1962 neozeelandezului Peter Snell, egalat între timp de australianul Ralph Doubell (1968) și americanul Dave Wottle (1972).** A căzut de asemenea — de fapt înaintea celui de pe distanța metrică — și recordul mondial la 880 yarzi (805,68 m) al lui Jim Ryun (1:44,9, în 1966), noul recordman fiind **Richard Wohlhuter (S.U.A.) — 1:44,6.**

Rezultate foarte bune au fost obținute și de către alergătorii din Europa, iar kenienii își mențin în continuare tradiția — pentru că, iată, putem vorbi acum de tradiție — de a produce semifondiști de valoare. Media primelor 10 rezultate este sub 1:45,0! Cine știe, poate în viitorii 2—3 ani vom fi nevoiți să prezentăm această distanță în grupa probelor de viteză!

Pe continentul nostru, proba a fost dominată, pînă la finala Cupei Europei, de sovieticul Evgheni Arzanov, învingător cu mare ușurință la Universiadă. La Edinburgh, însă, el a cedat în fața finișului englezului **Andy Carter,** astfel că este destul de dificilă alcătuirea unui „ranking" mondial, mai ales că Fiasconaro a fost opus într-o singură cursă alergătorilor de pe continentul nostru, iar Wohlhuter nici atît.

Proba de 1 500 m, deși fără un nou record mondial — rezultatul de 3:33,1 al lui Ryun are încă o valoare deosebită! — a fost dominată categoric de un atlet necunoscut — sau aproape — pînă în acest an. La München, prezența atletului tanzanian **Filbert Bayi** a trecut neobservată. La numai 12 luni, Bayi (20 de ani, 1,83 m și 59 kg) încheie sezonul post olimpic în fruntea celor mai buni performeri ai anului (cu al treilea rezultat din

Juniorul Gheorghe Ghipu — în fruntea plutonului — dublu recordman de seniori al țării, la 800 m și 1 500 m.

toate timpurile), neînvins, fiind considerat de mulți drept marea revelație a anului. Un an pe care el l-a început cu o victorie în fața lui Keino la Jocurile Africane de la Lagos (ianuarie) și pe care l-a continuat cu succese în fața tuturor specialiștilor mondiali. Bayi impresionează prin maniera de alergare. Pleacă întotdeauna primul într-un ritm infernal, se detașează mult de ceilalți competitori, lăsînd impresia că se va prăbuși sau va spulbera recordul mondial. Desigur, slăbește trena în partea a doua a curselor, dar avansul cîștigat la început s-a dovedit — pînă acum — suficient pentru a învinge. Se apreciază că va putea coborî sub 3:30, atunci cînd alergarea sa va fi mai rațională. De subliniat că toate performanțele alergătorilor din tabelul primilor 10 au fost obținute în curse cîștigate de Filbert Bayi!

★

După ani mulți, în care frunțile noastre se încruntau la auzul cuvîntului semifond, iată că au venit și pentru noi zile frumoase... În 1972 **Gheorghe Ghipu** reușea 1:47,5 la 800 m, doborînd cel mai vechi record al țării și anunțînd brusc marele său talent. Anul 1973 a însemnat pentru el un sezon al confirmării integrale, ba chiar și al depășirii promisiunilor. După ce a devenit și recordman de seniori al țării la 1 500 m, coborînd sub granița lui 3:40 (3:39,0), Ghipu și-a îmbunătățit recordul la 800 m, alergînd la Nisa, la semifinalele Cupei Europei 1:46,4. Apoi, el a cîștigat la Düsseldorf titlul continental în aer liber al atletismului nostru masculin. A pierdut o singură cursă în acest an, la Nisa, în fața puternicului Dieter Fromm (R.D. Germană). **La capătul unui sezon excelent, Ghipu și-a cîștigat un bun renume în cercurile atletismului internațional și remarcăm că, într-un pronostic asupra campionatelor europene de la Roma cotidianul francez L'Equipé îl așează pe valorosul nostru junior între posibilii cîștigători ai probei de 1 500 m!!**

În frumoasă ascensiune s-a aflat și craioveanul **Nicolae Onescu,** clasat pe locul doi la C.E. de juniori, în urma lui Ghipu. Serios, modest și inimos, Onescu este la rîndul său o valoare sigură, pe care se poate conta.

Faptul că în fruntea celor mai buni semifondiști români ai anului găsim doi juniori este semnificativ și deschide perspectiva afirmării pe plan internațional, stimulînd tînăra generație pentru o mai sîrguincioasă activitate de pregătire.

Vladimir MORARU

800 METRI

ROMÂNIA — RECORD 1:46,4 (1973)

1:46,4	Gh. Ghipu
1:48,3	Gh. Ungureanu
1:49,3	D. Tit
1:49,6	N. Onescu
1:50,0	I. Damaschin
1:50,2	P. Lupan
1:51,6	A. Dinescu
1:51,7	Al. Moldovan
1:52,5	M. Florea
1:52,6	E. Gale

EUROPA — RECORD 1:43,7 (1973)

1:43,7	Fiasconaro	(Italia)
1:45,1	Carter	(Anglia)
1:45,3	Arzanov	(U.R.S.S.)
1:45,4	Fromm	(R.D.G.)
1:45,8	Philippe	(Franța)
1:45,9	Plachy	(Cehoslovacia)
1:45,9	Ohlert	(R.D.G.)
1:46,0	Clement	(Anglia)
1:46,2	Browne	(Anglia)
1:46,4	GHIPU	(ROMÂNIA)
1:46,4	Schmid	(R.F.G.)

MONDIAL — RECORD 1:43,7 (1973)

1:43,7	Fiasconaro	(Italia)
1:43,9	Wohlhuter	(S.U.A.) *
1:44,4	Malan	(R.S.A.) *
1:45,1	Carter	(Anglia)
1:45,2	Boit	(Kenia)
1:45,3	Silei	(Kenia)
1:45,3	Wottle	(S.U.A.)
1:45,3	Arzanov	(U.R.S.S.)
1:45,4	Fromm	(R.D.G.)
1:45,4	Hooker	(Australia)

*) — obținut pe 880 y (804,68 m) s-au scăzut 0,7 s.

1500 METRI

ROMÂNIA — RECORD 3:39,0 (1973)

3:39,0	Gh. Ghipu
3:43,0	P. Lupan
3:45,9	N. Onescu
3:48,4	D. Tit
3:48,4	F. Sandru
3:48,6	I. Damaschin
3:49,1	A. Sirbu
3:49,3	C. Dima
3:49,5	Gh. Ungureanu
3:49,7	D. Nicolae

EUROPA — RECORD 3:34,0 (1970)

3:36,8	Hansen	(Danemarca)
3:36,8	Boxberger	(Franța)
3:36,8	Arese	(Italia)
3:37,2	Päivärinta	(Finlanda)
3:37,7	Gysin	(Elveția)
3:37,8	Schaarn	(Olanda)
3:37,8	Pantelei	(U.R.S.S.)
3:38,0	de Hertoghe	(Belgia)
3:38,1	Welmann	(R.F.G.)
3:38,5	Clement	(Anglia)
3:38,5	Foster	(Anglia)

MONDIAL — RECORD 3:33,1 (1967)

3:34,6	Bayi	(Tanzania)
3:36,2	Wottle	(S.U.A.)
3:36,6	Jipcho	(Kenia)
3:36,8	Hansen	(Danemarca)
3:36,8	Boxberger	(Franța)
3:36,8	Arese	(Italia)
3:37,2	Päivärinta	(Finlanda)
3:37,3	Dixon	(Noua Zeelandă)
3:37,4	Quax	(Noua Zeelandă)
3:37,6	Boit	(Kenia)

IN ACTIVITATEA SALVAMONTULUI

PREVENIREA — O TENDINȚĂ FIREASCĂ

Dezbaterile care au avut loc în cadrul recentului seminar internațional Salvamont — găzduit în excelente condiții de orașul Sibiu — au reliefat o tendință spre acțiunile de prevenire din partea formațiilor de intervenție în accidentele turistice din munți. Întocmai ca în medicina modernă, profilaxia începe să primeze. Și era firesc, deoarece salvamontiștii s-au aflat, uneori, în situația de a interveni după accidente cu deznodămînt tragic, cînd toată truda lor, dusă adeseori pînă la limitele eroismului, se dovedea zadarnică. **Experiența lor, bazată pe o bună cunoaștere a „legilor muntelui", umanitarismul care îi însuflețește, i-au determinat să-și schimbe, tot mai mult, orientarea de la „a interveni" la „a prevedea".** Cît de justă este această orientare s-a putut constata din „experimentul" realizat în cursul verii de centrul Salvamont Sibiu. În perioada de vîrf a sezonului turistic (cca. 40 de zile) echipele acestui centru au patrulat încontinuu în Făgăraș, intervenind prompt în 64 de cazuri, dintre care unele ar fi putut avea un sfîrșit tragic. Rezultat (foarte concludent): **de unde în verile trecute Făgărașul număra 8—10 victime, anul acesta — și în condițiile unui trafic turistic mai intens — nu s-a mai înregistrat niciun accident fatal.**

Era firesc, așadar, ca activitatea salvamontiștilor din Sibiu să se situeze în centrul atenției participanților la recentul seminar cu toate că și echipele din Brașov, Sinaia, Pitești, Cîmpulung, Baia Mare, Turda ș.a. au efectuat patrulări în masivii din apropierea lor. Acestea au avut, însă, un caracter mai limitat în timp, realizîndu-se la sfîrșit de săptămînă și în zilele de sărbătoare.

Studiind mai îndeaproape realizările Salvamontului-Sibiu am putut constata că acestea au la bază trei condiții esențiale pentru buna desfășurare a unei asemenea activități cu implicații sociale de necontestat. În primul rînd, s-a asigurat **o temeinică instruire,** atît în tehnica alpină (prin meritul experimentatului alpinist **Toma Boerescu**), cît și **în problemele primului ajutor medical** (prin captivantele lecții ale d-rului **Horst Haldenwang**). În al doilea rînd, trebuie menționate **calitățile morale** ale celor 22 de oameni ce alcătuiesc efectivul de bază (lor li se mai adaugă alți aproape 30 de „candidați", selecționați în parte dintre membrii asociației locale „Amicii munților"). **Acest colectiv, foarte eterogen în ceea ce privește vîrsta, profesia, naționalitatea, este caracterizat de o coeziune puternică, de un înalt spirit de echipă.** Desigur, cunoștințele și calitățile acestor oameni — oricînd dispuși să vină în ajutorul semenilor lor — nu ar fi fost puse integral în valoare dacă ei nu s-ar fi bucurat **de un substanțial sprijin material și moral al autorităților locale, fapt ce le-a permis să fie corespunzător înzestrați și să poată realiza, în cursul verii, amintita profilaxie a accidentelor turistice.** Celor trei „I" pe care T. Boerescu îi evoca drept cauze ale tragediilor din munți (imprudență, incompetență, iresponsabilitate), sibienii le-au opus **un triptic** de „I" pozitivi: **instruirea** (alpină și medicală), **inimoșia** (cuvînt ce aază curajul cu bunătatea), **interesul** (forurilor locale).

Interesul pentru activitatea Salvamontului se manifestă, în acest oraș, pe o arie farte largă. Ca dovadă, chiar în timpul lucrărilor seminarului, pionierii din localitate, cunoscători ai munților Făgăraș și Cindrel, **s-au constituit în cercul „Prietenii Salvamontului",** propunîndu-și printre altele, să devină călăuze pentru colegii lor din alte părți ale țării.

Exemplul Sibiului îndeamnă la meditație. Dar și la acțiune! După această demonstrație, concretă și atît de concludentă, ar fi momentul **să se extindă funcția profilactică a Salvamontului.** Ar mai trebui reținut, în sprijinul afirmației noastre, că în timpul patrulărilor efectuate, sibienii au refăcut marcaje, au reînnoit mijloacele de asigurare într-o zonă dificilă, i-au sfătuit pe excursioniștii întîlniți ce trasee să aleagă în funcție de echipamentul avut, au „depoluat" lacurile de ambalajele aruncate de turiștii lipsiți de simț gospodăresc și de respect pentru natură, au ocrotit flora montană de distrugerile ce iau proporții îngrijorătoare în perioada estivală. Există, de altfel, printre salvamontiștii din mai multe centre, custozi onorifici ai Comisiei pentru ocrotirea monumentelor naturii. Credem că membrii echipelor Salvamont ar îndeplini, cu toții și cu toată pasiunea, atribuțiile ce revin acestor custozi, în cursul perioadelor de patrulare, contribuind la păstrarea și respectarea frumuseților naturale ale țării, la împiedicarea acțiunilor ce degradează mediul înconjurător. Pentru aceasta este necesar, **însă, ca absolut toate consiliile populare ale județelor cu relief muntos să-și reconsidere atitudinea față de problemele Salvamontului, care sînt de fapt problemele turismului nostru (cu destule implicații economice care nu pot fi neglijate) și totodată problemele conservării tezaurului de frumuseți naturale cu care a fost înzestrată patria noastră.**

Sebastian BONIFACIU

NOUL SISTEM COMPETIȚIONAL ȘI PREGĂTIREA ECHIPELOR

După o săptămînă de „volei cu pîine" — cum spuneau statornicii amatori ai acestui sport (prezenți zi de zi la lungul program al Dinamoviadei), ne reîntoarcem la campionatele primei noastre divizii, care, la interval de o... duminică, reintră în actualitate. Pe nesimțite, turul a luat sfîrșit. De fapt, n-a durat decît 20 de zile. Nu ne amintim să fi fost vreodată atît de scurt! Noua formulă de disputare a campionatului a rezolvat o sumedenie de „deziderate" ale voleiului nostru de înaltă performanță: după ce s-a spus în atîtea rînduri că el nu reușește, la nivelul primului eșalon, să mai satisfacă exigențele publicului și nici rezultate de prestigiu în confurntările internaționale (adevăruri axiomatice, de altfel), din cauza perioadei competiționale prea scurte și, deci, a unei pregătiri insuficiente, s-a propus (după multe și îndelungate chibzuințe) modificarea acestei perioade. S-a scurtat și mai mult, prin împărțirea celor 12 echipe în serii de cîte șase! S-a spus, de asemenea, că valoarea reprezentativelor țării depinde de tăria campionatelor interne și că, prin noua formulă, ele se întăresc, lăsînd suficient timp de omogenizare loturilor naționale. Și, în mod sigur, ultima cerință va fi satisfăcută. Ori mine de văzut și cu ce folos). S-a ivit însă întrebarea: ce vor face ceilalți voleibaliști (marea masă) după încheierea „la sprint" a campionatelor?

Ca să nu mai enumerăm „găselnițele" noului sistem (căci mai sînt), să-i vedem roadele doar prin prisma turului. Pînă să se încălzească și să se dumirească bine, majoritatea echipelor s-au și văzut dispun de loturi mai bune știu că și fără cine știe ce eforturi la antrenamente, pot învinge pe cele slabe. Și iată-ne în fața răspunsului la întrebarea: de ce acest tur al campionatelor a fost atît de lipsit de sare și piper? Nu ne rămîne, așadar, decît să constatăm unele situații paradoxale, după ce mai întîi facem încă o dată precizarea că

DIVIZIA A DE VOLEI ÎNTRE TUR ȘI RETUR

printre primele 3 formații ale fiecărei serii, deci cu drept de a lua parte la turneele pentru locurile 1—6, altele fără această șansă, deci sigure candidate la lupta pentru rămînerea în divizie. Pe fruntașe nu le mai afectează așa de mult înfrîngerile în meciurile directe căci — se știe — noua regulă prevede că toate formațiile calificate în unul sau altul dintre turnee vor începe jocurile în deplină egalitate, detașate complet de ceea ce au realizat sau nu pînă atunci. Cum în fiecare serie există cîte 2-3 echipe fără pretenții la locurile 1—6, acestea așteaptă o pregătire mai serioasă, perioada dinaintea amintitelor turnee (cîtiva antrenori ne-au spus-o deschis!), iar acelea care pregătirea arătată de echipe în tur a fost (cu puține excepții) foarte slabă. Astfel, de pildă, formația feminină a studentelor de la I.E.F.S. — una dintre fruntașele diviziei în anii trecuți — nu a reușit să cîștige nici un meci. Pe bună dreptate se întreabă unii specialiști: cu ce folos adună această secție, an de an, jucătoare de valoare, de la alte echipe? Este știut faptul că în actualul campionat I.E.F.S. (care, este drept, a pierdut pe Maria Cengher și Luxa Racovițan) beneficiază de aportul a două jucătoare (Carmen Puiu și Doina Stoian) de la Constructorul, de clujencele Doina Botezan și Margareta Bako, de alte tinere voleibaliste, dar rezultatele nu justifică aceste achiziții. O altă beneficiară a perioadei de transferări, Universitatea Timișoara s-a prezentat mult sub pretențiile ce se pot ridica față de această echipă. Să reținem ideea că două dintre componentele sextetului de bază timișorean (Maria Antonescu — a cărei pregătire lasă de dorit — și Emilia Cernega) fac parte din lotul național. În ce condiții se vor prezenta ele, cînd vor fi chemate să îmbrace tricourile reprezentativei?

Rapidul a fost tot timpul o amintire a ultimilor doi ani, iar echipele pe care le credeam mai bine puse la punct — Dinamo și Penicilina Iași — ne-au dovedit cu prisosință, în meciul dintre ele, cît de slabe sînt totuși. Doar Farul, între formațiile mai bune ale diviziei (căci numai la acestea ne referim), merită cuvinte de laudă pentru comportare, iar Constructorul pentru rezultatele obținute, în situația în care și-a pierdut jucătoarele amintite, ridicate cu eforturi în propria pepinieră.

În fine, să așteptăm returul (căci o soluție competițională mai stimulatoare în prtegătire nu mai e posibilă în momentul de față, după încheierea turului), nădăjduim că antrenorii vor privi totuși cu mai mult simț de răspundere pregătirea generală a echipelor.

Aurelian BREBEANU

Unde mergem

SÎMBĂTĂ

BASCHET: **Sala Arhitectura,** de la ora 17,30: I.E.F.S. II — P.T.T. (f), P.T.T. — I.E.F.S. II (m), A.S.A. — Universitatea (m); **sala Progresul,** de la ora 16: Progresul — Medicina (f), Progresul — Mine-Energie (m), meciuri în cadrul diviziei B.

HOCHEI: **Patinoarul artificial „23 August",** de la ora 17,30: Dinamo — Steaua (partidă în cadrul diviziei naționale).

JUDO: **Sala Giulești,** de la ora 11: Politehnica — Universitatea — Rapid București (triunghiular în cadrul etapei a V-a a diviziei A).

RUGBI: **Teren Tineretului (IV),** ora 15: Politehnica — Oțelul (B).

ȘAH: **Aula Institutului de Petrol, Gaze, Geologie,** de la ora 9: partide întrerupte, de la ora 16: runda a III-a a finalei campionatului național.

TIR: **Poligonul Dinamo,** de la ora 9: întrecerile etapei a II-a a campionatului Capitalei la arme cu aer comprimat.

VOLEI: **Sala Giulești,** de la ora 18: Rapid — I.T.B. (f. A), **sala Progresul,** de la ora 18,30: Progresul — Rapid (m. A), **sala Institutului Pedagogic,** de la ora 17: Universitatea — Flacăra roșie (f B).

DUMINICĂ

CICLOCROS: **Traseul din cartierul Balta Albă,** ora 10: „Cupa Olimpia";

FOTBAL: **Stadionul Steaua,** ora 10: Steaua — C.F.R. (tin.-rez.); **Stadionul „23 August",** ora 16,30: Steaua — C.F.R. Cluj (Divizia A); **Stadionul Dinamo,** ora 12: Dinamo — S.C. Bacău (tin.-rez.); **Stadionul Dinamo,** ora 14: Dinamo — S.C. Bacău (Divizia A); **teren Autobuzul,** ora 11: Autobuzul — Metalul Drobeta Tr. Severin (Divizia B); **teren T.M.B.,** ora 11: T.M.B. — Olimpia Giurgiu; **teren Steaua,** ora 12: Șoimii TAROM —Voința; **teren Triumf,** ora 11: Triumf Buc. — Laromet; **teren Electronica,** ora 11: Electronica — Unirea Tr.; **teren Laromet,** ora 11: Tehnometal — Fl. roșie (Divizia C).

HOCHEI: **Patinoarul artificial „23 August",** de la ora 18: Dinamo — Steaua (partidă în cadrul diviziei naționale).

RUGBI: **Teren Gloria,** ora 10,30: Gloria — C.S.M. Sibiu (A), **teren Constructorul,** ora 9,30: Constructorul — Rapid (B), **teren Tineretului (IV),** ora 11: Arhitectura — Tînărul Petrolist Ploiești (B), **teren Tineretului II,** ora 10,30: A.S.E. — Aeronautica (B).

ȘAH: **Aula I.P.G.G.,** de la ora 16: runda a IV-a a finalei campionatului național.

TIR: **Poligonul Dinamo,** de la ora 9: campionatul Capitalei, etapa a II-a la arme cu aer comprimat.

VOLEI: **Sala Dinamo,** de la ora 8,30: Electra — Delta Tulcea (m B), Dinamo — Explorări B. Mare, Steaua — Viitorul Bacău (m A), **sala Giulești,** de la ora 9: Confecția — Locomotiva (m B), C.P.B. — Progresul (f. B), **sala Flacăra roșie,** ora 10: Spartac — Viitorul (f B), **sala UREMOAS,** ora 10: Confecția — Tomistex Constanța (f B).

A NINS LA MUNTE!

Covorul alb de zăpadă imaculată a acoperit munții! Se fac pregătiri pentru amenajarea pîrtiilor de schi și săniuțe!

DECI, ÎN CURÎND, SPORTURILE DE IARNĂ VOR INTRA ÎN DREPTURILE LOR LEGITIME!

Un motiv în plus ca un număr cît mai mare de bucureșteni să răspundă invitației lansate de către Întreprinderea de Turism, Hoteluri și Restaurante — București, de a participa la excursiile organizate pe următorul itinerariu:

BUCUREȘTI — BUȘTENI — SINAIA — PREDEAL — POIANA BRAȘOV — cu plecarea în fiecare duminică dimineața la ora 7,30 din cartierul Balta Albă — Titan (complex A9) și din Piața Palatului R.S.R. — din fața restaurantului CINA — **costul excursiei fiind de 77 lei.**

Pentru cei ce se simt atrași de farmecul pitoresc al naturii, ITHRB continuă organizarea excursiilor duminicale pe itinerariile:

— București — Ploiești — Văleni — Cheia, cu plecarea la ora 7,30 din cartierul Berceni, din fața centralei telefonice — b-dul Metalurgiei — la prețul de 65 lei;

— București — Pitești — Curtea de Argeș — Hidrocentrală — cu plecarea la ora 7,30 din cartierul Drumul Taberii — din fața cinematografului Favorit — la prețul de 77 lei.

În costul biletelor pentru excursiile de mai sus, este inclus un dejun. Plata se efectuează direct la autocar.

(7309)

DIRECȚIA GENERALĂ A POȘTELOR ȘI TELECOMUNICAȚIILOR —

LA TOATE OFICIILE P.T.T.R. DIN ȚARĂ A ÎNCEPUT CONTRACTAREA ABONAMENTELOR LA PUBLICAȚIILE CUPRINSE ÎN CATALOGUL PRESEI EXTERNE PENTRU ANUL 1974

HANDBALISTELE PARCURG ULTIMA ETAPĂ A PREPARATIVELOR ÎNAINTEA CAMPIONATULUI MONDIAL

Au mai rămas doar trei săptămîni pînă la startul în cea de a V-a ediție a campionatului mondial de handbal feminin, programat între 8 și 15 decembrie în Iugoslavia.

Cele trei participante la întrecerile grupei B (de la Zavidovici) se află și ele în febra preparativelor. **Japonezele** își fac bagajele pentru voiajul în Europa. La începutul lui decembrie ele vor juca partide de pregătire chiar în sălile ce vor găzdui meciurile campionatului mondial. Atunci ne vor fi dezvăluite o parte din surprizele pregătite de handbalistele nipone pentru acest campionat mondial. Echipa **Norvegiei** se află angajată — în zilele de 16, 17 și 18 noiembrie — în „Turneul țărilor nordice", organizat de federația de specialitate din Finlanda, la care asistă în calitate de observator și antrenorul principal al lotului nostru, prof. **C. Popescu.** El este însoțit de operatorul cinematografic Mircea Ionescu.

Sportivele noastre s-au reîntîlnit la 8 noiembrie, la Cluj, pentru o perioadă de pregătire de 10 zile. S-au prezentat cele 16 jucătoare și antrenorii **C. Popescu** și **Dan Bălășescu. Lidia Stan** și **Doina Cojocaru** sînt în curs de refacere (medicii nu garantează că ele vor fi, la începutul lui decembrie, în plenitudinea forțelor), dar „plutonul" accidentatelor s-a mărit: **Doina Furcoi** — întindere de ligamente. Rațiunea preparativelor în comun a fost acumularea de pregătire cu caracter fizic și tehnic. S-a lucrat pentru creșterea potențialului fizic și pentru perfecționarea tehnicii, s-au făcut eforturi pentru înțelegerea deplină a concepției de joc. N-au fost programate partide de verificare, fiind — în schimb — vizionate, cu ajutorul peliculei, întîlnirile de la Pitești din cadrul „Trofeului Carpați". Trei dintre jucătoarele lotului — **Elisabeta Ionescu, Elena Frîncu** și **Maria Bosi** — au fost cedate lotului de tineret pentru turneul din Polonia, urmînd să revină la 20 noiembrie.

Următoarea etapă — și ultima înaintea C.M. — se desfășoară la Ploiești. Între altele, echipa va susține la 24 noiembrie (la Ploiești, cu începere de la ora 18,30) și 26 noiembrie (la București, în sala Floreasca, de la ora 18) două partide amicale cu echipa reprezentativă a Bulgariei. În cazul în care cele două meciuri cu echipa U.R.S.S. (prevăzute pentru 2 și 4 decembrie) nu vor mai avea loc, lotul va întîlni în partide de antrenament echipe feminine divizionare din campionatul nostru.

Hristache NAUM

„TROFEUL CARPAȚI"

(Urmare din pag 1)

în ceea ce privește forma definitivă a lotului pentru campionatul mondial, pe care-l va găzdui țara lor. Selecționata R.D. Germane are acum altă „osatură", fără, însă, ca prin aceasta să-și fi pierdut ceva din valoare. Din echipa finalistă a C.M. din 1970 și care la J.O. de la München a ocupat locul IV au „dispărut", portarul **Frieske, Randt, Langhoff** (subtilul conducător de joc), **Zimmermann, Röhring, Zörnack** și **Jankhöffer.** Au rămas, în schimb, alții, suficient de buni și de experimentați pentru a face din reprezentativa țării gazdă a C.M. una dintre cele mai puternice formații din lume. Este vorba de **portarii Voigt** și **Weiss**, ambii componenți ai lotului olimpic, de vechii internaționali **Ganschow, Lackenmaher, Rose, Hildebrand** sau **Böhme**, alături de care au fost promovați și încercați (cu succes) o serie de tineri jucători, dornici de afirmare, capabili să contribuie la înscrierea echipei lor în circuitul marilor victorii internaționale. Dar, iată lotul anunțat pentru „Trofeul Carpați" de federația de specialitate din R.D. Germană, între paranteze fiind trecute numărul de selecționări și numărul de goluri înscris pentru echipa reprezentativă: **Voigt** (52), **Weiss** (44), **Pötzsch** (7) — portari; **Ganschow** (141—538 !) **Döring** (7—17), **Peter Rost**, fratele celebrului Karl-Heinz Rost (29—62), **Pietzsch** (28—36), **Hildebrand** (69—94), **Kählert** (18—34), **Böhme** (57—118), **Rose** (78—115), **Lackenmaher** (133—159), **Schmidt** (7—5), **Engel** (24—30), **Kral** (20—25). Este, avem impresia, echipa pe care cei doi antrenori o vor prezenta și la C.M., deoarece, din cîte știm, doar **Dieter Lenz** sau **Günther Dreibrodt**, doi tineri handbaliști verificați în ultimul timp (primul a și disputat 20 de partide în echipa națională) ar mai putea emite pretenții la un loc în selecționată.

O situație total diferită o prezintă echipa Danemarcei, care la Cluj se va prezenta într-o formulă nouă, cu foarte mulți debutanți. Probabil că forul de specialitate danez a apreciat că rezultatele din acest sezon, premergător unui campionat mondial nu sînt deloc încurajatoare și atunci a procedat la o remaniere substanțială a formației. Desigur că nu este vorba de un lot totalmente necunoscut. La Cluj vor putea fi văzuți cîțiva dintre cei mai reputați handbaliști danezi: **Arne Andersen** (123 selecționări !), **Bengt Jörgensen, Ton Lund** sau **Claus From.** Cum spuneam însă împreună cu ei vor evolua o serie de tineri jucători (18—20 de ani), reprezentanții cei mai autorizați ai noului val al handbalului danez: **Erik Petersen, Pazyi, Bock, Bengt Larsen, Tony Jörgensen.** În ce privește noutățile din cadrul lotului iugoslav vom publica o relatare a corespondentului nostru din Belgrad.

ÎN DIVIZIA B
20 DE FORMAȚII CU ȘANSE DE PROMOVARE

În urmă cu puțin timp a căzut cortina peste primul tur al diviziei secunde de handbal, competiție care cuprinde 40 de formații aspirante la intrarea în rîndul celor mai bune echipe ale țării. Situația pe care ne-o oferă clasamentele celor patru serii, acum, după consumarea primelor nouă etape, este cu totul neobișnuită față de edițiile anterioare, neexistînd măcar o echipă care să nu fi acumulat vreun punct, dar și nici un lider care să fi scăpat de înfrîngere. Ba mai mult, este de notat faptul că în seriile feminine liderii sînt desemnați pe baza golaverajului, în timp ce la masculin primele clasate sînt despărțite de urmăritoarele lor printr-un singur punct.

Toate aceste amănunte cifrice denotă un echilibru neobișnuit, echilibru pe care l-am așteptat multă vreme și care caracterizează — în fine ! — întrecerile formațiilor din cel de-al doilea eșalon valoric al handbalului nostru. Partidele au reușit, în majoritate, să se ridice la un nivel înalt și este clar că o importantă contribuție la acest progres revine și federației de specialitate, care a hotărît serioasa întinerire a loturilor divizionarelor B.

Despre șansele de promovare ale echipelor aflate în fruntea celor patru serii este prematur să discutăm, pentru că șanse aproximativ egale au în momentul de față nu mai puțin de... jumătate dintre cele 40 de formații !

Dacă în fruntea clasamentelor situațiile sînt, deocamdată, destul de strînse, la „coadă" găsim cîteva echipe cu foarte puține șanse de a supraviețui în divizia secundă. Ne gîndim, în mod special, la **Textila Sebeș (f)** și **CIL Tr. Severin (f)**, la **Știința Bacău (f)** și la **Gloria Arad** (m).

Din fericire — pentru toată lumea — din divizia B au mai rămas de disputat încă 9 etape, care încep să se desfășoare odată cu primele zile ale primăverii anului viitor. Pînă atunci, să aruncăm o privire asupra clasamentelor de la sfîrșitul primului tur:

FEMININ, Seria I

1.	Voința Buc.	9	6	0	3	142—100	12
2.	Vulturul Ploiești	9	6	0	3	98— 79	12
3.	Progresul Buc.	9	6	0	3	90— 81	12
4.	CSU Construcții	9	5	1	3	104— 82	11
5.	Voința Iași	9	5	1	3	86— 89	11
6.	Constr. Buc.	9	4	2	3	91— 99	10
7.	Gloria Buzău	9	2	4	3	83— 94	8
8.	Tomistex C-ța	9	3	1	5	80— 85	7
9.	Voința Craiova	9	3	0	6	81—106	6
10.	Știința Bacău	9	0	1	8	73—113	1

Seria a II-a

1.	Sparta Mediaș	9	7	0	2	118— 73	14
2.	Nitramonia Făg.	9	7	0	2	91— 74	14
3.	Constr. B. Mare	9	6	1	2	130— 88	13
4.	Univ. Cluj	9	6	1	2	107— 69	13
5.	Voința Sighișoara	9	5	0	4	119— 97	10
6.	Voința Sf. Gh.	9	4	0	5	87— 91	8
7.	Teba Arad	9	4	0	5	80— 88	8
8.	Guban Timișoara	9	3	0	6	96—106	6
9.	Textila Sebeș	9	1	1	7	66—122	3
10.	CIL Tr. Severin	9	0	1	8	79—165	1

MASCULIN, Seria I

1.	CAROM Gh. Gh.-Dej	9	8	0	1	178—113	16
2.	Relonul Săvinești	9	7	1	1	186—159	15
3.	Știința Bacău	9	6	0	3	189—134	12
4.	Rafinăria Teleajen	9	4	3	2	136—146	11
5.	C.S. Pitești	9	4	1	4	145—150	9
6.	Voința Buc.	9	4	1	4	137—148	9
7.	Rapid București	9	3	1	5	159—175	7
8.	CSU Suceava	9	2	0	7	158—185	4
9.	Agronomia Iași	9	1	2	6	170—200	4
10.	Comerțul C-ța	9	1	1	7	135—181	3

Seria a II-a

1.	Timișul Lugoj	9	5	1	3	164—162	11
2.	Univ. Craiova	9	5	0	4	153—142	10
3.	Știința Petroșani	9	5	0	4	147—147	10
4.	Metalul C. Mică	9	5	0	4	101—113	10
5.	Tractorul Brașov	9	3	4	2	157—147	10
6.	Știința Lovrin	9	4	1	4	140—143	9
7.	Banatul Timișoara	9	4	1	4	125—136	9
8.	Nitramonia Făg.	9	4	0	5	152—127	8
9.	Constr. Oradea	9	3	2	4	125—122	8
10.	Gloria Arad	9	2	1	6	124—131	5

fotbal

MULTE ÎNTÎLNIRI ECHILIBRATE ÎN RUNDA NR. 14 A DIVIZIEI A

DINAMO (6-7) — S. C. BACĂU (17)

ULTIMELE REZULTATE DIRECTE: 1970/71: 2—1 și 1—1; 1971/72: 1—3 și 6—0; 1972/73: 1—2 și 2—2.

Echipa băcăuană vine la București după două înfrîngeri consecutive, iar o a treia ar putea însemna (în cazul unei victorii a petroliștilor) retrogradarea pe ultimul loc al clasamentului... De cealaltă parte, Dinamo, chiar dacă a pierdut meciul-derby cu Steaua, se arată a fi în revenire de formă. În drum spre Capitală, **S. C. Bacău** a susținut, miercuri după masă, un meci amical, la Galați, cu divizionara B F. C. Galați. Partida s-a terminat cu scorul de 1—1. Băcăuanii au rămas în continuare la Galați, unde au efectuat antrenamente complexe. Vineri ei au plecat spre București. Dinamoviștii s-au antrenat și ei cu sîrg în această săptămînă, susținînd și un joc-școală „în familie". Antrenorul **Ion Nunweiller** n-a anunțat nici o modificare în formula de echipă folosită în ultima perioadă.

ARBITRUL PARTIDEI: **Gabriel Blau** (Timișoara).

„U" CLUJ (5) — JIUL (10)

ANCA

ULTIMELE REZULTATE DIRECTE: 1970—71: 3—0 și 0—0; 1971—72: 0—3 și 1—0; 1972—73: 2—2 și 1—1.

În cursul acestei săptămîni, **studenții clujeni s-au antrenat zilnic**, în familie, fără a susține vreun meci de verificare. Ei nu vor putea alinia în confruntarea de azi, cu Jiul (care va fi transmisă în direct la televiziune), cel mai bun „unsprezece", deoarece Barbu și Bucur sînt indisponibili (ultimul dintre ei a fost operat zilele trecute, după fractura suferită duminică la Arad), iar Hurloi este plecat cu lotul național de juniori la Monaco. Echipa din Petroșani, a susținut miercuri după-amiază un joc de verificare cu Minerul Lupeni, obținînd victoria cu 4—2. Antrenorul T. Ivănescu nu-l va putea folosi azi pe Stocker, care este suspendat — după cum se știe — pe două etape.

Fotbaliștii din Valea Jiului se află de ieri la Cluj, așteptînd cu încredere întîlnirea cu studenții, în care, însă, șansele cele mai mari sînt, după părerea noastră, de partea acestora din urmă.

ARBITRUL PARTIDEI: **Gh. Popovici** (București).

UNIV. CRAIOVA (1) — C.S.M. REȘIȚA (3)

ULTIMELE REZULTATE DIRECTE: 1970—71 și 1971—72: C.S.M. a activat în Divizia B; 1972—73: 2—2, 2—0.

Derbyul etapei se joacă la Craiova. Universitatea va întîlni, de data aceasta, una din revelațiile sezonului, pe C.S.M. Reșița, care va sosi în orașul de pe Jii, recomandată nu numai de cîteva rezultate bune (victorie asupra lui Dinamo, ceea ce Universitatea n-a reușit), ci și de un loc fruntaș. Interesant de urmărit jocul celor patru extreme — **Țarălungă, Marcu, Atodiresei** și **Florea**, printre cele mai bune din țară, a căror viteză de reacție constituie puncte forte ale echipelor lor. Universitatea, însă, nu poate prezenta cel mai bun „11". **Oblemenco, Velea** și **Ștefănescu** sînt încă indisponibili, **Balaci** e plecat în Franța, cu lotul de juniori, **Deselnicu**, suspendat. La C.S.M., nimic deosebit, echipa de săptămîna trecută fiind, în totalitate, aptă de joc.

ARBITRUL PARTIDEI: **Grigore Bîrsan** (Galați).

„POLI" IAȘI (15-16) — STEAGUL ROȘU (9)

ULTIMELE REZULTATE DIRECTE. 1970/1971: 0—1 și 0—2; 1971/1972: 1—0 și 0—0; 1972/1973: Politehnica a activat în Divizia B.

După o pauză de un campionat, cele două formații se reîntîlnesc, duminică, pe stadionul din dealul Copoului, reînnodînd cu acest prilej, tradiția unor partide disputate mereu sub semnul echilibrului și chiar al surprizei. De astă dată brașovenii, într-o accentuată revenire de formă și cu un atac care pare să-și fi găsit formula optimă și pofta de gol, au de înfruntat, în formația studenților ieșeni, un adversar hotărît să-și apere șansele pe care le oferă avantajul terenului propriu. Elevii antrenorului **Ilie Oană** au susținut, miercuri, un meci de pregătire în compania divizionarei B, C.F.R. Pașcani, pe care au întrecut-o cu scorul de 4—1 (autorii golurilor: Lupulescu, Incze, Alioaie și Romilă II), dovedind o bună dispoziție de joc. Formațiile probabile ale celor două echipe pentru meciul de mîine vor fi aproximativ aceleași din etapa precedentă.

ARBITRUL PARTIDEI: **Zoltan Szecsei** (Tg. Mureș).

A. S. ARMATA (12) — SP. STUDENȚESC (8)

ULTIMELE REZULTATE DIRECTE: În edițiile de campionat 1970-71 și 1971-72, nu s-au întîlnit între ele, Sportul studențesc activînd în Divizia B.

După „dușul" de la Petroșani, din etapa trecută, mureșenii s-au pregătit în această săptămînă cu seriozitate și ambiție pentru jocul cu Sportul studențesc. Joi, militarii au susținut un meci amical, la Turda, cu divizionara B, Arieșul. Scor: 1—1. Pentru A.S.A. a înscris fundașul Grigore. Au fost folosiți și Naghi și Pîslaru, ambii restabiliți, așa că vor apare și mîine în formație.

În ciclul de pregătire al acestei săptămîni, studenții bucureșteni au inclus și două jocuri-școală, miercuri și joi, cu echipa de tineret-rezerve, în scopul omogenizării formației. Toți jucătorii sînt apți de joc, inclusiv **Mircea Sandu** care, după accidentul suferit, își va face reintrarea la Tg. Mureș.

ARBITRUL PARTIDEI: **Mircea Rotaru** (Iași).

F. C. ARGEȘ (6-7) — U. T. A. (15-16)

ULTIMELE REZULTATE DIRECTE: 1970—1971: 4—1, 1—6; 1971—1972: 0—4, 2—1; 1972—1973: 1—2, 3—0.

PITEȘTENII s-au antrenat zilnic. Joi, echipa lui Ștefan Coidum a susținut un joc de verificare în compania divizionarei C, Vulturii Cîmpulung Mușcel pe care a întrecut-o cu 5—2. A fost rulat aproape întreg lotul, mai puțin Roșu (în continuare indisponibil) și **Pigulea** a cărui întindere musculară a recidivat la unul dintre antrenamente. **Jercan** și **Radu** acuză o ușoară răceală, dar, după toate probabilitățile, ambii vor fi recuperați pentru jocul de mîine. În formația piteșteană își va face reintrarea **Marian Popescu.** Și **U.T.A.** s-a antrenat în tot cursul săptămînii. Conducerea tehnică, la sfîrșitul ultimei ședințe de pregătire, a comunicat că va menține, pentru partida de la Pitești, formula de echipă victorioasă în partida cu „U" Cluj.

ARBITRUL PARTIDEI: **Ilie Drăghici** (București).

IMPERATIVUL ETAPEI

CONDUCĂTORII JOCURILOR LA ÎNĂLȚIMEA MISIUNII LOR!

A doua etapă care intră sub regimul efectelor imediate și deloc neglijabile ale colecționării de „cartonașe galbene" reclamă, înainte de orice, un efort în plus, o concentrare suplimentară din partea conducătorilor de jocuri, a arbitrilor. Săptămîna aceasta a fost dedicată unor suite de lămuriri, de completări în privința opticii reale, regulamentare privind folosirea acestui mod public de a avertiza pe jucător. **Cavalerii fluierului trebuie să realizeze optima modalitate de a o folosi, neefectuînd nici exagerări în utilizarea lor, dar nici trecînd la atitudinea de reținere, determinată de eventualele urmări pe care un avertisment dat „cutărui jucător" le poate avea. În această direcție e chiar recomandabil ca arbitrii delegați să nici nu știe, să nu vrea să știe care dintre sportivii a căror întrecere o vor conduce e amenințat de sancțiune în cazul cînd i se arată în respectivul meci încă un „cartonaș galben". Tot la capitolul avertismentelor sau eliminărilor se mai impune perfecționarea tehnicii de a efectua prezentările cartonașelor. Cunoscuții arbitri internaționali — folosind o recomandare F.I.F.A. — îndepărtează pe ceilalți jucători de la locul unde s-a comis neregularitatea și, rămînînd numai în compania fotbalistului (sau fotbaliștilor) în cauză îi (le) va arăta în mod vizibil cartonașul (galben sau roșu). Tot din experiența unor reputați „cavaleri ai fluierului" de la noi sau de aiurea aflăm că ei utilizează aceste momente nu pentru a rosti acuzații cu ton ridicat ci, tocmai, pentru a-i calma pe cei care au comis infracțiuni, pentru a le spune motivul pentru care i se arată cartonașul.**

Paralel cu grija specială spre adoptarea celei mai eficiente și mai echitabile atitudini în privința cartonașelor e cazul să reamintim că arbitrajele noastre — la toate eșaloanele și nu numai la Divizia A — **au nevoie de o mai pronunțată notă de obiectivitate și echilibru. Procentajul deciziilor care arată o mare severitate față de oaspeți și o periculoasă miopie cînd e vorba de sancționarea gazdelor e încă alarmant și face ca — mai departe — posibilitatea de exprimare a formațiilor aflate în deplasare — și așa gîtuită de retrograde principii tactice și de aspirații mici — să se diminueze și mai mult din cauză că unii dintre „cavalerii fluierului" sînt extrem de curajoși cu musafirii, atitudine pe care nu o mai abordează și față de echipa organizatoare.** Iar dintre cele mai frecvente încălcări ale prevederilor regulamentare e tot mai supărătoare nerespectarea distanței de 9,15 m, la loviturile libere directe sau indirecte, precum și la executarea loviturilor de colț.

Avem convingerea că arbitrii, care dovedesc prin înseși faptele lor pasiunea pentru fotbal, vor face față cu toată corectitudinea și competența acestei perioade dificile care începe, finalul turului, cînd crește gradul de combativitate și de angajare al fiecărei partide.

Eftimie IONESCU

PETROLUL (18) — F. C. CONSTANȚA (2)

ULTIMELE REZULTATE DIRECTE: 1970/71: 1—1 și 1—1; 1971/72: 1—0 și 1—1; 1972/73: 0—1 și 0—0.

Petroliștii au făcut pregătiri intense pentru acest joc atît de important. Miercuri, ei au susținut un meci amical cu divizionara C Chimia Brazi pe care au întrecut-o cu 4—0. Autorii golurilor **Dincuță, Pîrvu, Ciupitu** și **Eparu.** Pentru jocul de mîine, antrenorul **Mircea Dridea** ne-a anunțat ca sigură reintrarea lui **Dincuță. F. C. Constanța** s-a preocupat mult în această săptămînă de meciul cu Petrolul, pentru că vrea să se mențină în plasa liderului. Echipa lui Hașoti știe că a cîștigat anul trecut la Ploiești, dar mai știe că mîine gazdele vor face totul pentru a nu rămîne în posesia „lanternei". Cu gîndul la acest meci greu, pregătiri intense pe litoral. Joi, constănțenii au susținut și un joc de pregătire cu formația de tineret-rezerve pe care au învins-o cu 2—1, prin golurile marcate de **Tănase** și **Vigu.** În privința formației o incertitudine: Antonescu care a suferit o entorsă la gleznă.

ARBITRUL PARTIDEI: **Alexandru Pîrvu** (București)

STEAUA (4) — C.F.R. CLUJ (13)

ULTIMELE REZULTATE DIRECTE: 1970—1971: 0—5, 6—0; 1971—1972: 1—1, 1—2; 1972—1973: 0—1, 1—1.

Steaua n-a cîștigat decît o singură dată în fața clujenilor, în schimb a pierdut de trei ori, două meciuri încheindu-se la egalitate. Totul pledează, deci, pentru un meci echilibrat și mîine. Numai că... niciun meci nu seamănă cu celălalt! Dacă C.F.R. va alinia 11-le care a întrecut pe **F. C. Argeș**, în schimb, militarii vor fi nevoiți să modifice și linia de mijloc și atacul. **Dumitriu IV, Năstase** și **Iordănescu** devenind indisponibili, cvartetul ofensiv va fi alcătuit din Pantea, Răducanu, Agud și Amarandei, iar locul lui Dumitriu IV (dacă el nu va putea fi recuperat) va fi luat de Iovănescu.

ARBITRUL PARTIDEI: **Nicolae Cursaru** (Ploiești).

„POLI" TIMIȘOARA (11) — RAPID (14)

● În campionatele trecute cele două echipe nu s-au întîlnit, Politehnica jucînd în „B".

● Mîine, pe stadionul „1 Mai" din Timișoara, se vor întîlni (într-un meci echilibrat, deschis oricărui rezultat) două echipe care doresc foarte mult victoria și, implicit, punctele — miză, cu ajutorul cărora să-și îmbunătățească situația în clasament. „Poli" pornește oarecum favorită, deoarece joacă pe teren propriu și are un moral mai... robust, după acea revenire spectaculoasă de pe stadionul din Valea Domanului, de duminica trecută. Nu există nici o indisponibilitate în lotul pregătit, cu minuțiozitatea-i cunoscută, de antrenorul timișorean **Ion Ionescu.** În schimb, la **Rapid**, nu se știe dacă va apăra **Răducanu**, care are mîna dreaptă în ghips, ca urmare a unei luxații. Giuleștenii au plecat aseară — cu trenul — spre **Timișoara.**

ARBITRUL PARTIDEI: **Gheorghe Manole** (Constanța).

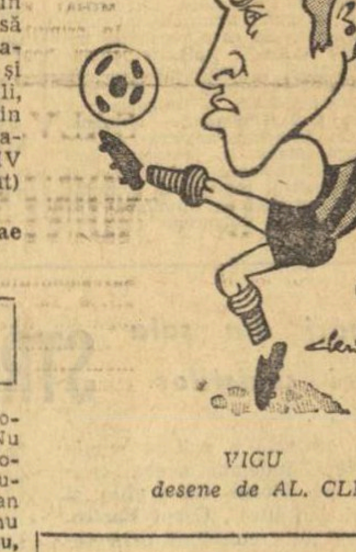

VIGU
desene de AL. CLENCIU

TERENURILE 16-imilor CUPEI

În cursul zilei de ieri au fost definitivate orașele (neutre), unde miercuri 21 noiembrie se vor disputa jocurile din cadrul 16-imilor „Cupei României".

Iată programul complet:

PLOIEȘTI	C.F.R. Pașcani	—	Petrolul
TIRGOVIȘTE	Polana Cîmpina	—	Steaua
ORADEA	U" Cluj	—	Stăruința Alejd
RM. VILCEA	Politehnica Tim.	—	F.C. Constanța
	Gloria Buzău	—	A.S.A. Tg. Mureș (oraș nedesemnat încă)
BUCUREȘTI	C.S.M. Reșița	—	„Poli" Iași (se dispută la 22 noiembrie)
BUCUREȘTI	U.T.A.	—	„U" Craiova
SIBIU	Partizanul Bacău	—	Jiul
SIBIU	C.F.R. Cluj	—	F.C. Argeș
MEDIAȘ	Dacia Orăștie	—	Sportul stud.
SIGHIȘOARA	Oltul Sf. Gh.	—	Știința Petroșani
P. NEAMȚ	Steagul roșu	—	S.C. Bacău
CRAIOVA	Rapid	—	Ch. Rm. Vîlcea
C. TURZII	Minerul B. Mare	—	Gloria Bistrița
	Dinamo	—	Ș.N. Oltenița (orașul nedesemnat încă)

Amintim că toate partidele vor începe la ora 13,30, excepție făcînd numai cele de la București și Sibiu, orașe în care sînt programate cîte două jocuri și unde orele partidelor vor fi fixate în funcție de necesități.

ÎN CAMPIONATUL DE TINERET-REZERVE
SALTUL VALORIC SE TOT AMÎNĂ!...

Se va discuta mult și profund despre campionatul de tineret-rezerve. Se va discuta luna viitoare, după finalul turului, cînd forul de specialitate va face o amplă analiză a acestui eșalon. Atunci se vor căuta și soluțiile salvatoare, frumoasele acțiuni realiste care să pună bazele unei perspective trainice, utile. Pînă atunci, însă, discutăm despre ceea ce este. Despre puținele satisfacții ce ni le oferă acest campionat, etapă de etapă. **Prea multe lucruri bune nu ne-a prea oferit pînă acum! Și ne gîndim la elementele de fond, la tinerii aceia talentați care să amenințe primele formații. Oricum, în ultima vreme se observă cît de cît un oarecare interes al publicului și pentru aceste partide. Bineînțeles, pentru partidele care sînt programate în deschiderea meciurilor mari. Lumea e îngăduitoare cu cei tineri, dar nu e dispusă să se aștepte la infinit „compromisuri" între o literă de regulament și o creștere valorică structurală, ce se impune de la sine.**

Ultima etapă a fost, din fericire, o etapă mai sportivă, mai disciplinată. Măsura acestei ultime runde au dat-o, probabil, cuvintele arbitrului **I. Chilibar**, conducătorul partidei Steagul roșu — Petrolul, terminată la egalitate, 1—1: **„Disciplina jucătorilor ambelor echipe ne-a permis să asigurăm jocului o bună desfășurare".** Au fost multe jocuri frumoase, dar nu de un nivel tehnic prea ridicat, din nou nu s-au relevat plusurile valorice, atît de așteptate. **Au existat, însă, și excepții de la fair-play-ul ultimei runde. Și ceea ce-i mai trist, tocmai în derbyul juventiștilor, Dinamo—Steaua, disputat sîmbătă și cîștigat de... oaspeți printr-un gol înscris de Sălăgeanu cu trei minute înainte de final. În derbyul acesta au fost eliminați doi jucători, cîte unul de la fiecare echipă, Szabados de la Steaua, și Vlad de la Dinamo, primul pentru faulturi repetate, celălalt pentru lovirea adversarului cînd acesta nu juca balonul. Cei doi au primit joi seara cîte o etapă de suspendare, timp util pentru meditare, deoarece Szabados este un fost (și încă tînăr!) divizionar A, iar Vlad unul din cei mai talentați jucători ai formației antrenate de Lică Nunweiller. O sancțiune** a primit și secția de fotbal a clubului F.C. Argeș, un avertisment, pentru că echipa de tineret n-a prezentat la meciul cu C.F.R. Cluj **„zece jucători sub 20 de ani pe foaia de arbitraj"**, așa cum o cere regulamentul. C.F.R. Cluj a făcut o contestație, dar a fost respinsă ca netaxată, și, așa, a rămas scorul din teren (2—2), deși o asemenea abatere de la o hotărîre aplicată la începutul competiției trebuia să fie „amendată" mai aspru, chiar dacă feroviarii nu trimiseseră suma necesară admiterii contestației.

În ansamblu, a fost totuși o etapă mai cuminte, cu numai trei cartonașe galbene **(Boldici** și **Mirșu** — Universitatea Craiova; **Soșu** — S.C. Bacău), o etapă cu jocuri ceva mai atractive. Dar, făcînd suma lor valorică, nu ne putem bucura, nu prea putem spera la salturi de fond, și **singura noastră speranță se bazează pe „radiografia" competentă ce i se va face acestui eșalon, luna viitoare, și pe măsurile de revitalizare fundamentală.**

Mircea M. IONESCU

JOCUL METALURGISTUL CUGIR — VULTURII TEXTILA LUGOJ SE DISPUTĂ LA SIBIU

Întrucît echipa Metalurgistul Cugir are terenul suspendat o etapă, întîlnirea de Divizia B (seria III-a), Metalurgistul Cugir—Vulturii Textila Lugoj, de duminică, se va disputa la Sibiu.

LOTO — PRONOSPORT

● TRAGEREA EXCEPȚIONALĂ LOTO DIN 20 NOIEMBRIE 1973!
● MÎINE CONCURSURI DUBLE LA PRONOSPORT!

Marți 20 noiembrie a.c., va avea loc la București tragerea excepțională Loto care acordă participanților o bogată listă de premii: autoturisme DACIA 1300 și SKODA S 100, excursii de cîte 2 locuri în Republica Democrată Germană — cu trenul — durata cca. 10 zile, excursii de cîte 2 locuri în Italia — cu autocarul — durata cca. 18 zile (ambele excursii vor fi efectuate în cursul anului 1974), precum și numeroase premii în bani.

Pentru stabilirea numerelor cîștigătoare se vor efectua 4 extrageri. În total vor fi extrase 29 de numere, premiile fiind atribuite pe 9 categorii. Luni 19 noiembrie, este ULTIMA ZI pentru procurarea biletelor!

● Astăzi este ULTIMA ZI pentru depunerea buletinelor la concursurile duble Pronosport de duminică 20 noiembrie a.c. Rețineți! Participînd la ambele programe: programul 1 alcătuit cu meciuri de fotbal din campionatele divizionare A și B din țara noastră, iar programul 2 cu meciuri de fotbal din campionatul italian, vă măriți considerabil șansele de cîștig!

NUMERELE EXTRASE LA TRAGEREA LOTO DIN 16 NOIEMBRIE 1973

FOND GENERAL DE PREMII: 1.047.662 lei din care 20.529 lei report.

EXTRAGEREA I: 41 44 79 73 38 10 50 69 9

EXTRAGEREA a II-a: 76 15 17 46 75 57 45 23 40

Plata premiilor se va face în capitală începînd din 24 noiembrie pînă la 16 ianuarie 1974, iar în țară începînd aproximativ din 28 noiembrie pînă la 16 ianuarie 1974 inclusiv.

Rubrică redactată de LOTO-PRONOSPORT

SPORTUL LA SATE A FOST SIMȚITOR IMPULSIONAT

(Urmare din pag. 1)

baze sportive corespunzătoare și să-și asume obligația găzduirii participanților".

EUGEN POPA — locțiitor al secretarului de partid, comuna Peștișani: *„Crețenii au inițiat „Strugurelul de aur". Competiția este a lor. Noi să le organizăm pe ale noastre. După cîte am aflat, „Strugurelul" i-a ajutat pe cei din Crețeni să-și îmbogățească baza materială. Cine dorește același lucru n-are decît să-i imite și în cazul că ne vor trimite invitații, noi cei din Peștișani vom răspunde din inimă și vom veni. Avem datoria să ne sprijinim între noi".*

GHEORGHE UDREA — activist în Comitetul județean U.T.C.: *„Nu toți sportivii s-au prezentat la întreceri într-o ținută corespunzătoare. I-am văzut pe unii jucînd desculți sau îmbrăcați pestriț. Sportul impune o ținută civilizată, indiferent de locul unde are loc competiția. Chiar și la sate se cere o disciplină de concurs. Arbitrii n-ar trebui să lase la startul unei probe, de atletism, să spunem, concurenți în pantaloni lungi și cu cravată la gît. Asociația sportivă nu are bani de echipament? Dacă președintele asociației ar strînge cotizațiile sistematic și nu în campanie ar avea bani nu pentru un rînd ci pentru două sau chiar mai multe seturi de echipament".*

VICTOR FLORESCU — profesor de matematică, comuna Crețeni: *„Într-adevăr, la disputele „Cupei Strugurelul de aur" a fost înscris un număr prea mare de elevi în timp ce mulți tineri săteni au stat în rîndurile spectatorilor. Elevii au orele lor de educație fizică și de asemenea și competiții speciale. Ar trebui ca în regulamentul oricărui concurs sportiv sătesc numărul elevilor să fie limitat la un procent de 20%".*

ACUM, LA MODĂ ESTE TENISUL...

În mare, aceleași opinii, dar altfel formulate, ne-au fost împărtășite și de interlocutorii noștri din Vrancea. Am aflat însă și lucruri noi. Așa, de pildă... GICĂ MITROFAN — președintele asociației sportive Voința Păunești; *„Ca să putem atrage tineretul sătesc în activitatea sportivă avem datoria să oferim acestuia lucruri mereu noi, le-aș numi la... modă. Atunci cînd Gruia și compania au obținut în handbal rezultatele strălucite pe care le cunoașteți și toată lumea nu visa altceva decît handbal, am profitat de conjunctură, amenajînd în comună primele terenuri pentru acest sport. Și iată că astăzi, la Păunești, handbalul este sportul nr. 1. În prima reprezentativă a comunei activează nu mai puțin de șase țărani cooperatori. Și sînt jucători de bază. De cînd cu Năstase, tineretului sătesc a început să-i placă tenisul. Am amenajat și noi un teren de tenis. Și amatori de joc avem. Ne lipsesc, însă, rachetele și mingile. De ce nu se găsesc? Oare cei ce răspund de producerea materialului sportiv nu au și ei obligația să țină seama de conjunctura favorabilă în care se află, la un moment dat, un sport sau altul?"*

MARIN APOSTU — președintele asociației sportive Milcovul — Milcov: *„Cred că ar fi indicat ca manifestările sportive sătești de mai mare amploare să fie programate primăvara, și aș indica luna mai, și nu toamna, tîrziu, cînd gerul și chiar zăpada încep să pună stăpînire pe ținuturile noastre. De asemenea, consider că ar trebui organizate, în tot cursul anului, întîlniri bilaterale, triunghiulare, în sfîrșit cît mai multe competiții mici, fără pretenții, care să țină tineretul sătesc angrenat într-o activitate sportivă continuă. În această situație, interesul pentru mișcare, pentru sport al tuturor sătenilor ar spori în mod considerabil".*

ION VASILIU — prim vicepreședinte al C.O.E.F.S. Adjud: *„Campionatul asociației sportive organizat în orașe ar putea fi preluat la sate cu întreceri între brigăzile de cîmp. Un joc de fotbal, de volei, o întrecere atletică la sărituri sau la aruncări pot fi inițiate săptămînal și cred că s-ar bucura de succes cu singura condiție ca cineva să se ocupe de inițierea lor. Pentru aceasta ar fi de dorit ca la sate să existe cît mai mulți și mai bine pregătiți instructori sportivi".*

ÎN LOC DE CONCLUZII

Din expunerile de mai sus reiese o seamă întreagă de acțiuni ce se cer întreprinse pentru impulsionarea activității sportive în comunele și satele țării noastre. Am ținut să facem cunoscute aceste păreri întrucît ele ar putea reprezenta un util schimb de experiență în organizarea activităților sportive sătești, pentru factorii din întreaga țară, responsabili și interesați de bunul mers al sportului la sate.

TURNEUL DIVIZIONAR DE BASCHET DE LA CLUJ:

PRIMA ZI, PRIMA SURPRIZĂ: VOINȚA TIMIȘOARA – RAPID 84-82!

CLUJ, 16 (prin telefon). — În Sala sporturilor din localitate au loc partidele celui de al doilea turneu (etapele 3, 4 și 5) al primului tur al campionatului național masculin de baschet. În prima zi am asistat la cîteva întreceri viu disputate (s-a înregistrat și o surpriză: victoria obținută de echipa Voința Timișoara asupra Rapidului), determinate în special de modificarea regulamentului referitoare la aruncările libere. Iată rezultatele înregistrate și cîteva amănunte din desfășurarea partidelor de vineri: RAPID BUCUREȘTI — VOINȚA TIMIȘOARA 82—84 (46—39). Așa cum era de așteptat (datorită bunei impresii produsă de baschetbaliștii de la Voința, în turneul precedent), partida a fost echilibrată. După primele 7 minute, în cursul cărora scorul a avut o evoluție strînsă, bucureștenii au reușit să pună stăpînire pe joc și, ca urmare, tabela de marcaj le-a indicat avantaj pînă la pauză. La reluare, tot rapidiștii sînt cei care domină, dînd impresia că vor cîștiga ușor această întîlnire, mai ales că în min. 24 avansul ajunsese la 14 puncte, iar în min. 26 la 17 puncte! Victoria se contura și mai clar în min. 27, cînd cel mai bun jucător al timișorenilor, Viciu, părăsise terenul pentru comiterea a 5 greșeli personale. Dar, conduși excelent de pe margine de tînărul antrenor Mircea Gașpar și dovedind, încă o dată, că formează o echipă închegată, baschetbaliștii de la Voința au avut o revenire puternică, concretizată printr-o apărare agresivă, interceptii, contraatacuri eficace, toate făcînd ca de la 68—59 (min. 31) în favoarea feroviarilor, scorul să devină 69—68 pentru Voința! Credem că aceasta a fost perioada hotărîtoare a întrecerii, deoarece a dat curaj jucătorilor timișoreni și a demoralizat pe rapidiști, care, pînă la sfîrșit, nu au mai izbutit să se regăsească și au transformat doar 10 din cele 16 aruncări libere de care au beneficiat. Și, astfel, într-un final extrem de disputat, echipierii Voinței, cu un plus de luciditate, dar mai ales datorită lui Lup (aruncări precise de la distanță și semidistanță) au obținut un succes meritat, la care, la un moment dat, nu mai sperau. Au marcat Ivanici 4, Iancea 18, Viciu 13, Ondreikovici 4, Lup 31, Pascaru 8, Ilea 4, Csordas 2 pentru Voința, respectiv Florea 2, Vintilă 19, Stănescu 12, Tursugian 11, Simulescu 12, Cr. Popescu 13, Predulea 13. Au arbitrat bine E. Sarosi și D. Crăciun.

FARUL CONSTANȚA—I.E.F.S. 72—89 (35—45). Din nou, ca și în primele două meciuri ale campionatului, studenții și-au bazat jocul pe atac și au neglijat apărarea, capitol la care au fost depășiți cu regularitate, mai ales în lupta sub panou. Nu știm care ar fi fost rezultatul dacă numeroasele recuperări ale constănțenilor și-ar fi atins ținta. Dar, în majoritatea lor, acestea au fost ratate, uneori din poziții foarte clare. De altfel, baschetbaliștii de la Farul au avut o evoluție modestă, jucînd mult sub nivelul cu care ne obișnuiseră. Ei au comis multe greșeli de tehnică, pasele nu au avut adresă, iar la capitolul aruncări au fost foarte deficitari: au ratat 14 aruncări libere, iar cele expediate de la distanță și semidistanță au fost imprecise de cele mai multe ori. De cealaltă parte, bucureștenii, printr-un joc foarte bun în atac (au alternat acțiunile poziționale cu contraatacurile declanșate de Braboveanu și A. Molnar), au avut în permanență inițiativa, reușind numeroase faze spectaculoase, în special prin Braboveanu, care a dovedit fantezie și eficiență în ofensivă. Echipa I.E.F.S. a obținut un succes net, însă, repetăm, jocul practicat în apărare ar trebui să dea de gîndit, pentru că în viitor pot întîlni adversare care nu vor rata așa cum a făcut-o Farul. Au marcat Zisu 14, L. Molnar 4, Szep 2, Braboveanu 32, A. Molnar 8, Berceanu 5, V. Gheorghe 9, Tucunel 5, Chircă 10, pentru I.E.F.S., respectiv Cîmpeanu 4, V. Ion 4, Ivascenco 10, Pașca 8, Purcăreanu 16, Caraion 7, Spînu 19, Bănică 4. Au arbitrat bine I. Dinescu și St. Grecu.

POLITEHNICA BUCUREȘTI-C.S.U. GALAȚI 72—71 (36—34). Cele două echipe au furnizat o partidă deosebit de disputată, cu o spectaculoasă evoluție a scorului. În prima repriză, avantajul a alternat, fără ca vreo echipă să se distanțeze hotărîtor. Primele nouă minute ale reprizei secunde au avut același aspect, dar apoi bucureștenii au izbutit să se desprindă: 57—50 (min. 31), 63—56 (min. 33) și 70—59 (min. 35). Spre final, formația Politehnica a slăbit ritmul, permițînd gălățenilor să refacă handicapul și chiar să preia conducerea: 71—70. În ultimul minut, Baltag (C.S.U.) și-a lovit intenționat — cu pumnul — adversarul și a fost eliminat. Au urmat ratări de ambele părți și, cînd mai erau doar trei-patru secunde de joc, Szell a înscris coșul victoriei. Au marcat Szell 28, Krisbai 14, Șerbănescu 1, Dudescu 12, Molin 13, Rusu 4 pentru Politehnica, respectiv Magos 14, Baltag 8, Răileanu 2, Martinescu 29, Tudose 12, Moraru 6. Au arbitrat bine G. Berekmeri și I. Szabo.

STEAUA-I.C.H.F. 93—70 (42—31)
DINAMO-UNIVERSITATEA TIMIȘOARA 92—72 (49—35).
UNIVERSITATEA CLUJ-POLITEHNICA CLUJ 79—42 (36—16).

Adrian VASILESCU

TURNEUL INTERNAȚIONAL UNIVERSITAR DE VOLEI DE LA PRAGA

PRAGA, 16 (prin telefon). În Capitala Cehoslovaciei au continuat întrecerile din cadrul turneului internațional universitar de volei, la care participă reprezentativele U.R.S.S., Bulgariei, Poloniei, României și Cehoslovaciei. În cea de a treia zi s-au înregistrat următoarele rezultate: **U.R.S.S. — Bulgaria 3—2** (-15, 4, -12, 5, 1), **Polonia — România 3—0** (4, 10, 5). În echipa noastră au evoluat: Stancu, Manu, D. Ionescu, Handrea, Chiș, Boldișteanu, Malusaris și Săvoiu. Voleibaliștii români au sîmbătă zi de pauză, urmînd ca duminică să întîlnească formația Bulgariei.

SPORTUL ÎN LUME

SEMIFINALA C.C.E. LA POLO

RAPID SUSȚINE TREI JOCURI DECISIVE ÎN NUMAI 24 DE ORE!

PALERMO, 16 (prin telefon, de la trimisul nostru).

Joi seară, la o oră foarte tîrzie, și-au făcut apariția delegații oficiali, pentru turneul semifinal al C.C.E. iugoslavul A. Lambașa — vicepreședinte al F.I.N.A. — și austriacul J. Dirnweber — secretarul E.W.P.S. (Comitetul european de polo din cadrul L.E.N.A.), ultimul aducînd programul jocurilor din cele trei zile. Ordinea întîlnirilor nu a mai fost stabilită prin tragere la sorți, ca la edițiile trecute. Răspunzînd la întrebările ziariștilor, J. Dirnweber a declarat că regulamentul actualei ediții prevede ca programul să fie făcut de o manieră care să convină echipei organizatoare — în cazul de față Cannottieri Napoli — și să asigure succesul de public. Decizia a fost luată la ultima reuniune a E.W.P.S., desfășurată cu prilejul C.M. de la Belgrad.

Așadar, participantele la această semifinală au luat cunoștință de primul lor adversar cu numai 12 ore înaintea meciului inaugural. Programul reprezentantei țării noastre, Rapid București, prevede ca primă parteneră de întrecere (ca și la preliminariile de la Londra) formația O.S.C. Budapesta, deținătoarea trofeului. Meciul fiind programat după ora închiderii ediției, rezultatul și amănuntele asupra desfășurării le veți putea afla în numărul de mîine al ziarului. În continuare, feroviarii vor juca sîmbătă dimineața cu S.K.K. Stockholm, iar sîmbătă seară cu Cannottieri Napoli (care este liberă în reuniunea de dimineață). Duminică dimineață, bucureștenii vor fi spectatori în tribună, iar seara vor susține ultimul meci, cu Ruda Hvezda Kosice, în deschiderea partidei O.S.C. — Cannottieri.

Arbitrii delegați la acest turneu sînt spaniolul A. Asenzio și vestgermanul W. Schneider. Delegarea ultimului a surprins, întrucît Schneider a declarat oficial, după J.O., că nu va mai arbitra. În orice caz, nici unul dintre cei doi cavaleri ai fluierului nu și-a făcut apariția în Palermo pînă vineri la amiază...

Pe scurt, acestea sînt condițiile în care debutează vineri seară, primul turneu de amploare organizat în piscina „La Favorita". În efortul de a oferi inaugurării festive puțin fast, organizatorii au invitat pentru demonstrații speciale pe săritorul Klaus Dibiasi și pe înotătoarea Novella Caligaris, ambii campioni ai lumii. Se fac eforturi pentru a se obține și participarea celebrului campion olimpic Mark Spitz, ce se afla, împreună cu soția sa, la Roma.

Pentru poloiștii feroviari, primele 24 de ore ale turneului sînt dificile. Ei vor întîlni pe rînd principalele pretendente la calificarea pentru finală, și numai un veritabil tur de forță (minimum 4 p în cele trei partide) le-ar putea oferi o șansă de a rămîne în cursa pentru cucerirea trofeului. Să sperăm că Rusu, Slăvei, Țăranu, Băjenaru și coechipierii lor se vor mobiliza puternic și vor folosi toată capacitatea lor de luptă pentru a ne oferi satisfacția unor relatări favorabile de la piscina „La Favorita"..

Adrian VASILIU

AZI, LA ATENA

START ÎN BALCANIADA DE HALTERE

- Sportivii români sînt decișI să obțină rezultate bune
- Bulgaria aliniază cea mai puternică echipă

Astăzi, la Atena, se va da startul în Balcaniada de haltere, la care participă echipele **Bulgariei, Iugoslaviei, Turciei, Greciei** și **României.** În vederea acestei competiții, echipa țării noastre a părăsit Capitala cu avionul, în dimineața zilei de ieri. Au făcut deplasarea **Ion Hortopan** (cat. muscă), **Stan Dinică** (cat. cocoș), **Marian Grigoraș** (cat. pană), **Aurel Miuț** (cat. ușoară), **Constantin Dumitru** și **Gh. Bercea** (cat. semimijlocie), **Gh. Mîinea** (cat. mijlocie), **Spiridon Herghelegiu** (cat. grea) și **Vasile Deac** (cat. supergrea).

Înainte de plecare, antrenorii **Gh. Mănăilescu** și **Ilie Ienciu** ne-au declarat că sportivii noștri se află în formă bună și pot obține cîteva recorduri naționale și medalii. La categoria muscă, Ion Hortopan, și la categoria supergrea, Vasile Deac candidează chiar la medalii de aur. Pe echipe, favorită este selecționata Bulgariei.

Forul de specialitate al Bulgariei a comunicat lotul care va lua startul la Balcaniadă. În rîndul halterofililor bulgari se află numeroși campioni olimpici, mondiali și europeni: **Mustafov** (cat. muscă), **Atanas Kirov** (cat. cocoș), **Norair Nurikian** și **Gheorghi Todorov** (cat. pană), **Peter Ianev** sau **Mladen Kucev** (cat. ușoară), **Nedelcio Kolev** (cat. semimijlocie), **Rumen Rusev** (cat. mijlocie), **Alexandr Kraicev** (cat. grea) și **Dimităr Tramburadjiev** (cat. supergrea).

În semifinalele turneului de tenis de la Nottingham

NĂSTASE ÎL ÎNTÎLNEȘTE PE JIMMY CONNORS

LONDRA, 16 (Agerpres). — Semifinalele probei de simplu bărbați din cadrul turneului internațional de tenis de la Nottingham vor opune pe **Ilie Năstase** și americanul **Jimmy Connors,** într-una din partide, și pe olandezul **Tom Okker** englezului **Mark Cox.** În sferturile de finală, Okker l-a învins pe **Ion Țiriac** cu 7—6, 6—4, Cox la eliminat cu 6—3, 1—6, 6—2 pe americanul Tom Gorman, iar Conors l-a întrecut cu 6—2, 6—3 pe francezul **Patrick Proisy.** După cum se știe, **Ilie Năstase** și-a asigurat calificarea, cîștigînd cu 6—3, 6—4 partida susținută cu sud-africanul R. Moore.

În sferturile de finală ale probei de simplu femei s-au înregistrat următoarele rezultate: Cooper (Anglia) — Kiyomura (Japonia) 6—4, 6—3; Heldman (S.U.A.) — Mappin (Anglia) 6—2, 3—0 (abandon).

Suspriză în Cupa Davis, la Melbourne:

1-1 DUPĂ PRIMA ZI ÎN MECIUL AUSTRALIA – CEHOSLOVACIA

MELBOURNE, 16 (Agerpres). — La Melbourne, pe terenurile gazonate ale clubului „Kooyong", în prezența a 9 000 de spectatori, a început meciul de tenis dintre echipele de tenis ale Australiei și Cehoslovaciei, care se întrec în cea de-a doua semifinală interzonală a „Cupei Davis" — ediția 1973. După prima zi, scorul este egal: 1—1. Punctul echipei Cehoslovaciei a fost realizat de jucătorul nr. 2 al oaspeților, **Jiri Hrebec,** care a obținut o surprinzătoare victorie cu 6—4, 8—10, 6—4, 7—5 în fața celebrului campion australian **John Newcombe.** Partida a durat aproape trei ore, dar victoria lui Hrebec s-a conturat foarte clar, începînd din setul trei, cînd Newcombe, triplul cîștigător al Wimbledonului, a fost de nerecunoscut. El a servit foarte slab, iar cînd a încercat să vină la fileu, a fost împins mereu înapoi de Hrebec cu lovituri de retur excelente. Tînărul jucător cehoslovac (în vîrstă de 23 de ani), deplasîndu-se foarte rapid, l-a derutat pe australian, reușind imparabile lovituri de vole și passing-shoturi precise. Hrebec obține a șasea victorie din cele șapte partide susținute anul acesta în meciurile pentru Cupa Davis.

În partida inaugurală a întîlnirii, **Rod Laver,** care joacă din nou după 11 ani în echipa țării sale într-un meci de Cupa Davis, l-a învins, după o oră și 53 de minute, cu 6—3, 7—5, 7—5 pe **Jan Kodes.** După terminarea meciului, Rod Laver a declarat: **„Sînt fericit că revenirea mea în echipă a coincis cu o victorie. De trei sau patru ani nu am jucat atît de bine. Serviciile mele au fost, de data aceasta, fără greșeală".**

Astăzi, meciul continuă cu partida de dublu, în care, după toate probabilitățile, vor evolua perechile Kodes — Zednik (Cehoslovacia) și Newcombe — Laver (Australia).

BOXERII DE LA STEAUA ÎNVINGĂTORI ÎN SPANIA

MADRID, 16 (Agerpres). — Echipa de box a clubului Steaua, aflată în turneu în Spania, a întîlnit la Bilbao o selecționată regională, pe care a învins-o cu scorul de 8—4.

În limitele categoriei mijlocie, Alec Năstac l-a învins prin K.O. în repriza a treia pe boxerul spaniol Cossio. Celelalte victorii ale pugiliștilor români au fost obținute de Constantin Gruiescu (cat. muscă), Dinu Condurat (cat. cocoș) și Gheorghe Ciochină (cat. pană).

R.P. CHINEZĂ VA PARTICIPA LA JOCURILE SPORTIVE ASIATICE

TEHERAN, 16 (Agerpres). — Consiliul federației Jocurilor sportive asiatice, întrunit la Teheran, a hotărît să reprimească R.P. Chineză ca membră a acestui for sportiv. În urma acestei hotărîri, Taiwanul nu va mai putea participa în viitor la această competiție.

La cea de-a 7-a ediție a Jocurilor sportive asiatice, programate între 1 și 10 septembrie 1974 la Teheran, vor participa reprezentanții R.P. Chineze.

În turneul armatelor prietene la scrimă

FRUMOS SUCCES AL FLORETISTELOR

1. ECATERINA STAHL... 3. ILEANA GYULAI

MOSCOVA, 16 **(prin telefon).** — După evoluția mai modestă a floretiștilor noștri, turneul de scrimă al Armatelor prietene ne-a adus în cursul serii de vineri o mare satisfacție. În proba individuală a floretistelor, reprezentantele României au cucerit două medalii: cea de aur prin **Ecaterina Stahl** și pe cea de bronz prin **Ileana Gyulai.** Toate trăgătoarele noastre au trecut cu succes primul tur. În cel de al doilea, însă, Olga Szabo nu reușește nici-o victorie și părăsește întrecerea, în schimb Gyulai și Stahl termină seriile lor pe primul loc. În semifinale, este eliminată Ardeleanu, care nu obține decît o victorie (la Jahn — R.D.G.), apoi iese din cursă și Pascu, după un baraj cu Stahl și Cirkova.

De reținut că Stahl începe finala cu o înfrîngere în fața coechipierei sale Gyulai (1—4) dar în continuare, ea trece din victorie în victorie dînd dovadă de o mare dîrzenie. Avînd 4 v ca și Derjinskaia, se dispută un baraj pe care Stahl îl cîștigă clar cu 4—1 dobîndind locul I. La rîndul său, Gyulai realizează 3 v terminînd pe locul III.

În proba de sabie, sportivii români au trecut cu toții primul tur, dar în următorul, Culcea iese din competiție. În semifinale sînt eliminați Marin și Nicolae, astfel că în finală participă Dan Irimiciuc și Al. Nilcă.

CLASAMENTE. — FLORETĂ MASCULIN: 1. Dabrowski (Polonia); 2. Denisov (U.R.S.S.); 3. Kaczmarek (Polonia). FLORETĂ FEMININ: 1. ECTERINA STAHL (ROMÂNIA) 4 v d.b.; 2. Derjinskaia (U.R.S.S.) 4 v d.b.; 3. ILEANA GYULAI (ROMÂNIA) 3 v.

Octavian VINTILĂ

SPORTIVI CEHOSLOVACI DECORAȚI

PRAGA, 16 (Agerpres). — La Praga, cu prilejul lucrărilor Congresului Uniunii cehoslovace de cultură fizică, Gustav Husak, secretar general al Comitetului Central al Partidului Comunist din Cehoslovacia, a înmînat distincții unor sportivi fruntași, antrenori și lucrători din domeniul culturii fizice. Au fost distinși cu ordine și medalii jucătorul de tenis Jan Kodes, fotbalistul Ivo Viktor, jucătorul de tenis de masă Jaroslav Stanek, atleta Eva Gleskova, baschetbalista Milena Jindrova și alții.

MECIUL FEMININ DE BASCHET I.E.F.S. – HAPOEL TEL AVIV

Ieri dimineață, federația de baschet a țării noastre a primit o telegramă din partea F.I.B.A., prin care se anunță revenirea federației de specialitate din Israel asupra hotărîrii de a-și retrage echipele înscrise inițial în cupele europene. Ca atare, meciul feminin I.E.F.S.—Hapoel Tel Aviv, din cadrul Cupei cupelor, a fost reprogramat să se desfășoare în zilele de 28 noiembrie la Tel Aviv și 5 decembrie la București (în sala Floreasca), în cuplaj cu partida masculină Steaua — învingătoarea dintre Paisley B. C. (Scoția) și B.B.C. Spartac — Pepsi (Luxemburg). Un alt cuplaj se va disputa în ziua de 6 decembrie, tot în sala Floreasca: Politehnica — învingătoarea dintre Union Garant Viena și Academica Coimbra (feminin), Dinamo — învingătoarea dintre Racing Ford Anvers și I.T.U. Istanbul (masculin), ambele în cadrul C.C.E.

TURNEUL DE FOTBAL PENTRU JUNIORI DE LA MONTE CARLO

În cadrul turneului internațional de fotbal (rezervat echipelor de juniori) de la Monte Carlo, selecționata **Belgiei** a învins cu scorul de 3—0 formația **Suediei,** iar echipele **Franței** și **R.F. Germania** au terminat la egalitate: 0—0. Iată clasamentele celor două grupe: **Grupa A:** 1—2. Franța și R.F. Germania — 3 p (din 2 meciuri); 3—4. Italia și Irlanda — zero p (un joc disputat); **Grupa B:** 1. Belgia — 4 p; 2. Suedia — 2 p (ambele din 2 meciuri); 3—4. **România** și Iugoslavia — zero p (un joc disputat).

La închiderea ediției ne-a parvenit știrea că în meciul cu reprezentativa Iugoslaviei echipa României a obținut victoria cu 2—1.

Însemnări din sala finalei șahiștilor

STRATEGIA MARELUI MAESTRU...

Partida centrală a primei runde a fost, fără îndoială aceea care i-a opus pe **Florin Gheorghiu** și campionul „en titre", **Carol Partos.** Ploieșteanul este cunoscut prin tenacitatea și dîrzenia sa, face parte din categoria jucătorilor care pierd greu și rar cu albele. Și, totuși, marele maestru a găsit cheia pentru „lacătul" său. Iată cum s-a desfășurat această luptă deosebit de interesantă:

ALB: **C. Partos**
NEGRU: **Fl. Gheorghiu**

1. d4 Cf6, 2. g3 g6, 3. Ng2 d5, 4. Cf3 Ng7, 5. 0—0 0—0, 6. C4 d:c4, 7. Ce5 ?! (O mutare originală, dar care nu-și va dovedi eficacitatea. De obicei, se joacă 7. Ca3 cu recîștigarea pionului și o poziție egală), 7...C5 (Se putea și 7...Ce8 cu încercarea de a ține pionul în plus, dar o asemenea retragere n-ar fi fost în stilul lui Florin Gheorghiu), **8. d:C5 Dc7, 9. C:e4 D:C5, 10. Cbd2, Ce6, 11. a3** (Poate că ar fi fost mai bine direct 11. b3, dar după 11...Dh5 negrul obține o egalitate facilă) **11...Ne6, 12. b3 Tfd8, 13. Ta2** (Mutare bizară, dar unică, amenințările negrului încep să devină foarte neplăcute) **13...Tac8, 14. a4** (Se amenința **15...b5!) 14...Dh5, 15. Na3 Cd5** (Foarte interesantă ar fi fost continuarea 15...Cg4, 16. h3 Cge5, 17. C:e5 C:e5 18. f4 Cg4!?. 19. h:g4 Nd4 ∓ 20. Tf2 D:g4, 21. De1 D:g3, 22. Cf1 D:b3 cu atac distrugător. Probabil că marele maestru a ezitat să sacrifice o piesă și să intre într-un torent de complicații, preferînd un cîștig mai liniștit, dar mai sigur), **16. Nf3 Dh6!, 17. N:d5 N:d5** (Chiar mai tare ni se părea 17...T:d5! cu continuarea 18...Th5. Oricum, dispariția nebunului creează în poziția lui Partos mari slăbiciuni pe cîmpurile albe), **18. e3 Dh3!, 19. f3 N:c4, 20. b:c4 Td3! 21. Db1** (Pionul din e3 nu se poate apăra. După 21. De2 urmează T:e3!!, 22. D:e3 Nd4! cu cîștigul damei) **21...T:e3, 22. Ce4** (22. D:b7 Te2, 23. Tf2 Nd4, 24. Ce4 Tel mat!) **22...Cd4, 23. Cg5 Da7, 24. c5 h6, 25. Ce4 C:f3 ∓, 26. Rg2 Dc6, 27. T:f3 T:e4, 28. Db3 e6, 29. Taf2 Td8, 30. Nb4 Td7, 31. Rh3 g5 și albul cedează.**

Gheorghiu

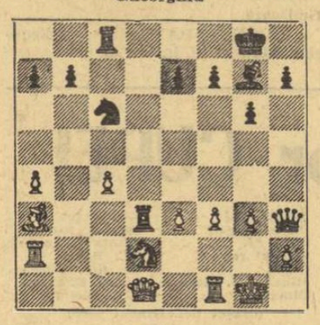

Partoș

★

Dintre celelalte partide ale rundei am remarcat ingenioasa combinație prin care **Vaisman** l-a învins pe **Ilijin,** loviturile tactice subtile de pe tablele la care jucau **Georgescu** cu **Ghițescu** (primul are o poziție net cîștigată la întrerupere), **Urzică** cu **Mititelu** și **Șubă** cu **Ungureanu,** finalul tragicomic al întîlnirii **Buza—Rădulescu.** Clujeanul, într-o poziție ușor cîștigată, a comis o gafă și... a fost făcut mat!

În general — o rundă animată și interesantă, de bun augur pentru lunga întrecere care a început

Valeriu CHIOSE

SPORTURILE DE IARNĂ ÎNAINTEA SEZONULUI

(Urmare din pag 1)

anual de perfecționare și formare al instructorilor de schi ai Ministerului Turismului. Conform prevederilor Ministerului Turismului, începînd din această iarnă, în principalele stațiuni turistice montane vor funcționa și școli de schi în care turiștii români vor putea deschifra și deprinde tainele schiului.

● **Pîrtiilor de schi din Predeal și Poiana Brașov li s-au adus, în această toamnă, importante îmbunătățiri** (lucrări de întreținere, curățire, nivelare), astfel încît fluxul de coborîre al schiorilor să fie efectuat în condiții superioare.

● Peste cîteva zile, **o echipă românească de probe alpine, cuprinzînd pe Dan Cristea, Marian Burchi, Ioan Cavași și Alex. Manta, condusă de antrenorul Kurt Gohn,** se va deplasa în Austria, în localitatea Kaprun. Ei vor efectua — pe bază de reciprocitate — cîteva scurte pregătiri comune împreună cu lotul austriac de schi înaintea deschiderii sezonului internațional de schi.

Se intenționează ca **Dan Cristea să ia parte la concursurile din cadrul „Cupei Europei",** după cum urmează: 1—2 decembrie — Neustift (Austria), 8—9 decembrie — Les Crosets (Elveția), 14—15 decembrie — Fulpmes (Austria), 21—22 decembrie — Sportinia (Italia). De asemenea, și ceilalți componenți ai lotului vor participa la o suită de 4 concursuri internaționale în Austria, programate între 1—20 decembrie 1973.

● După serioase pregătiri pe uscat, la Sinaia și la București, cuprinzînd starturi cu bob pe rotile, alergări, exerciții de forță, acrobație aeriană etc., **5 echipaje românești de 2 persoane se vor pregăti între 10 și 22 decembrie, pe pista artificială de gheață de la Oberhof (R.D.G.).** Antrenorul lotului este maestrul emerit al sportului Ion Panțuru, care se pregătește și ca pilot în vederea participării, la începutul anului 1974 (luna ianuarie), la campionatele europene și mondiale. Este pentru prima dată cînd boberii beneficiază, înainte de sezon, de o pregătire mai lungă, specifică, pe pîrtii de gheață. Sînt așteptate cu încredere și roadele acestei pregătiri.

● Federația de specialitate a definitivat și a comunicat, tuturor secțiilor de schi și sportivilor, normele și cerințele clasificării sportive la probele de biatlon, bob și schi, valabile de la 1 ianuarie 1974.

● Ministerul Educației și Învățămîntului și F.R. Schi-Bob au stabilit școlile din zonele de munte care vor avea în structura lor clase de schi, pentru învățarea și perfecționarea acestui sport. Unitățile școlare desemnate sînt **Șc. gen. Dîmbovicioara, Liceul Rîșnov, Șc. gen. Fundata, Lic. industrial Miercurea Ciuc, Lic. economic Gheorghieni, Șc. gen. 8 Toplița, Șc. gen. 1 Baia Mare, Șc. gen. 1 Borșa, Liceul Bușteni, Șc. gen. 1 Reșița, Liceul Predeal.** Aceste unități vor avea pentru clasele I—4 cîte patru ore de schi, pentru clasele V—VIII cîte 6 ore, iar la liceu 8 ore, săptămînal.

● F.R.S.B. a definitivat și transmis comisiilor județene de specialitate, calendarul competițional intern și extern, valabil pentru această iarnă. În el sînt cuprinse, cumulativ, competițiile centrale, județene și cele organizate de cluburile și asociațiile fruntașe.

DIN PRESA STRĂINĂ

l'Humanité

ORGANE CENTRAL DU PARTI COMMUNISTE FRANÇAIS

YANCHEII SUB PANOU

Sub semnătura lui Abel Michea, ziarul parizian „L'HUMANITE" publică următoarele asupra situației din baschetul francez și spaniol:

„Campionatul francez de baschet este în plină desfășurare și încă de pe acum se pot face unele calcule cu privire la diferitele șanse ale formațiilor participante. Să aruncăm o privire asupra jucătorilor care au înscris cel mai mare număr de puncte. Vom constata că unul este din Vichy, al doilea provine din Monaco, iar cel de al treilea din Monceau. Cum s-ar spune „băieții noștri".

Numai că pe cel din Vichy îl cheamă Dennis Stewart, moneascul răspunde la numele de Heywood Edwards, iar flăcăul din Monceau poartă bizarul nume de Lloyd King. Se poate afirma că toți trei au ceva comun: provin din S.U.A., la fel cu alți vreo douăzeci dintre cei mai buni marcatori ai baschetului francez.

Există în tenis profesia de băieți de mingi. Ea a pătruns și în baschetul francez, unde avem la ora actuală jucători (francezi), care nu au altă sarcină decît de a pasa balonul vedetelor americane. Situația nu ne privește în mod exclusiv. La campionatele europene au putut fi urmăriți în toată strălucirea lor spaniolii Wayne Brabender, Charles Thomas și Clifford Luyk... O privire în documentele lor ar fi arătat că deveniseră spanioli la o dată foarte recentă.

Federația franceză a hotărît să ia, în fine, măsuri radicale, reducînd pentru sezonul următor numărul străinilor ce pot fi prezenți în echipele campionatului național. Tinerele speranțe ale baschetului francez vor recăpăta gustul de a juca și plăcerea de a marca și ei puncte, fără ca prin aceasta să spargă „coșurile" finanțelor cluburilor noastre, care oricum sînt pline de datorii pentru a face față pretențiilor vedetelor americane".

ZDENA ISTVANOVICI FACE PRONOSTICURI

SPORTSKE NOVOSTI

Ziarul „SPORTSKE NOVOSTI" din Zagreb publică un microinterviu cu cunoscuta jucătoare de handbal **Zdena Istvanovici,** despre apropiatele campionate mondiale de handbal feminin, care se vor desfășura în prima jumătate a lunii decembrie în mai multe orașe din Iugoslavia.

— Ce așteptați de la actualele C. M.?

— Firește, să fiu în formă cît mai bună, să apăr cu succes poarta echipei Iugoslaviei și în cel de al 11-lea an de activitate în națională.

— Despre șansele la primul loc ce ne puteți spune?

— Disputele pentru locurile fruntașe vor fi extrem de echilibrate. La ora actuală sînt 4—5 echipe care vizează titlul de campioană a lumii. Și, pentru noi, va fi extrem de greu. În grupa de la Zagreb vom întîlni în preliminarii selecționatele U.R.S.S. și R.D.G. Dacă întrecem aceste formații, avem șanse la titlul suprem.

— Ce e nou în tabăra echipei țării organizatoare?

— Din fericire, elementele tinere, ca Suprinovici, Leutar și Velnovici s-au încadrat perfect în echipă, fiind în continuu progres. Dacă am avea o extremă și un pivot, nu am avea griji...

— Ce părere aveți despre unele afirmații privind numărul redus de spectatori la handbal, în meciurile de la Zagreb?

— Într-adevăr, la meciurile obișnuite, numărul spectatorilor din Zagreb care vin la handbal este destul de redus. Să nu uitați însă că acesta este un campionat mondial, unde meciurile noastre vor fi urmărite cu un interes deosebit. Eu cred că cel puțin 5—6 000 de spectatori sînt dornici să vadă jocurile echipei noastre.

RADIOGRAFIA UNEI DESCALIFICĂRI LA STAMPA

Cu privire la descalificarea ciclistului belgian Eddy Merckx, învingător în Turul Lombardiei, și suspendarea sa pe o lună de către organele federației internaționale de ciclism, ziarul torinez „LA STAMPA" încearcă să elucideze cazul cu ajutorul a trei declarații semnificative:

Eddy Merckx: „Nu am luat nimic prohibit nici în Turul Lombardiei, nici în alte părți ale lumii unde am concurat. Lucruri de asemenea natură mi se întîmplă numai în Italia. Îmi amintesc că în 1969 am fost deposedat de tricoul roșu și de titlul de învingător al Turului Italiei, pentru o acuzație similară. M-am înapoiat în Belgia trist și dezluzionat, fără a încerca măcar să mă apăr. Eu sînt un ciclist onest și loial, și vreau să cîștig fără ajutorul drogurilor, lucru probat de sutele de controale la care am fost supus. În Turul Lombardiei, sufeream de o tuse acută și medicul echipei căreia îi aparțin, dr. Cavalli, mi-a oferit un sirop obișnuit, cumpărat de la farmacie, la fel cum ar fi procedat oricare italian suferind de aceeași afecțiune ca și mine. Dacă nu mi se va restitui titlul de învingător mă voi retrage din ciclism".

Dr. Cavalli, medicul echipei lui Merckx: „Campionul belgian tușea des și mi-a cerut un remediu. I-am oferit o sticlă de sirop de tuse „Mucantril", pe a cărui etichetă componența medicamentului nu era prea clară. Nu am știut că Semipropanolimina inclusă în medicament este o substanță identică cu Norefedrina — stimul interzis și conținut în lista mijloacelor de dopare. A fost greșeala mea, dar repet că am acționat cu bună credință, iar Merckx este în afară de orice bănuială".

Felice Gimondi, campion mondial, al doilea clasat: „E ceva de necrezut și de natură a dăuna ciclismului în ochii tuturor, deoarece atinge cinstea și credibilitatea unui campion de talia lui Merckx, care pentru noi toți este un adevărat far. Faptul că în lipsa lui eu devin noul cîștigător al Turului mă dezgustă. Preferam să fiu al doilea, învins de un mare campion, decît să-i subtilizez prin mașinațiuni la masa verde o victorie obținută perfect sportiv".

TELEX

În localitatea cehoslovacă Nitra au continuat întrecerile competiției internaționale de hochei pe gheață pentru juniori, „Cupa Prietenia". Iată rezultatele înregistrate în etapa a treia: Bulgaria — R.P.D. Coreeană 4—1 (2—0, 1—1, 1—0); Cehoslovacia — R.D. Germană 8—3 (0—2, 4—0, 4—1); Ungaria — **România** 7—5 (3—2, 3—1, 1—2); U.R.S.S. — Polonia 11—4 (5—1, 3—1, 3—2). În etapa a doua, echipa **României** a pierdut cu 1—14 (0—2, 1—8, 0—4) în fața selecționatei U.R.S.S.

■

Campionatele mondiale de gimnastică modernă au început la Rotterdam cu probe pe echipe — ansambluri cu obiecte portative. Pentru concursul final s-au calificat șase formații: U.R.S.S. — 18,55 p, Cehoslovacia — 18,30 p, Bulgaria — 18,15 p, Italia — 18,00 p, R.D. Germană — 17,85 p și R.P.D. Coreeană — 17,65 p. Echipa Japoniei o ratat calificarea, clasîndu-se pe locul șapte, cu 16,85 p.

■

Cunoscutul schior austriac Karl Schranz, suspendat la Jocurile Olimpice de la Sapporo, devenit ulterior membru al unei echipe de schiori profesioniști, a anunțat că se va retrage definitiv din activitatea competițională. Karl Schranz intenționează să se stabilească în stațiunea austriacă de sporturi de iarnă St. Anton, unde va conduce o școală de învățare a schiului. În același timp, Schranz va ocupa postul de consilier tehnic al unei fabrici de schiuri din Austria.

■

Trofeul „Ghidonul de aur" a fost atribuit președintelui Asociației internaționale a organizatorilor de curse cicliste, Felix Lévitan, pentru contribuția adusă la dezvoltarea sportului cu pedale în Franța și în alte țări ale Europei.

Redacția și administrația: București, str. Vasile Conta nr. 16; telefoane: centrală 11.10.05, secția corespondenți 11.51.09, interurban 72 și 280; telex: sportrom buc. 180, Tiparul „I. P. „Informația", București 40.368

Biblioteca Județeană Târgu-Mureș

PROLETARI DIN TOATE ȚĂRILE UNIȚI-VĂ!

Sportul

ZIAR AL CONSILIULUI NAȚIONAL PENTRU EDUCAȚIE FIZICĂ ȘI SPORT

Anul XXIV — Nr. 7 598 | 4 PAGINI 30 BANI | Duminică 18 noiembrie 1973

ȘEDINȚA CONSILIULUI DE STAT

În ziua de 17 noiembrie 1973 a avut loc la Palatul Republicii ședința Consiliului de Stat, prezidată de tovarășul Nicolae Ceaușescu, președintele Consiliului de Stat.

La ședință au participat, ca invitați, miniștri și alți conducători ai organelor centrale de stat, precum și președinții unor comisii permanente ale Marii Adunări Naționale.

Consiliul de Stat a dezbătut și adoptat decretul cu privire la măsurile de dezvoltare a bazei energetice și de folosire mai judicioasă a combustibililor și energiei, precum și decretul pentru organizarea Camerei de Comerț și Industrie a Republicii Socialiste România.

A fost ratificat Acordul între Republica Socialistă România și Republica Federală Germania privind asigurările sociale, precum și Convenția între Republica Socialistă România și Republica Federală Germania privind evitarea dublei impuneri asupra veniturilor și averii. De asemenea, a fost adoptat decretul privind aderarea Republicii Socialiste România la Convenția unică asupra stupefiantelor din 1961 și la Protocolul privind modificarea acestei Convenții și decretul privind aderarea Republicii Socialiste România la Convenția referitoare la infracțiuni și la anumite alte acte săvîrșite la bordul aeronavelor, încheiată la Tokio la 14 septembrie 1963.

Toate decretele adoptate au fost, în prealabil, dezbătute și avizate favorabil de Comisiile permanente de specialitate ale Marii Adunări Naționale, precum și de Consiliul Legislativ.

În continuare, Consiliul de Stat a rezolvat unele cereri de grațiere.

ÎN MIȘCAREA NOASTRĂ SPORTIVĂ

MĂSURI PENTRU ECONOMISIREA COMBUSTIBILILOR ȘI A ENERGIEI ELECTRICE

Recenta Hotărîre a Comitetului Executiv al C.C. al P.C.R. în legătură cu dezvoltarea energeticii și măsurile de economisire a combustibililor și a energiei electrice a declanșat în întreaga țară o puternică bătălie împotriva consumurilor irațională, a risipei și pierderilor, generînd inițiative valoroase pentru transpunerea în viață a acestui important document de partid.

Mișcarea sportivă este angajată și ea în această acțiune de anvergură națională, menită să contribuie la accelerarea procesului de edificare a societății socialiste multilateral dezvoltate. În cadrul organelor și organizației sportive se depun eforturi pentru gospodărirea cît mai chibzuită a energiei electrice și a combustibililor.

CLUJ: Nici un watt de energie electrică risipit!

O discuție cu tovarășul **Liviu Singiorzan**, directorul Administrației bazelor sportive din Cluj, ne-a evidențiat măsurile care au fost luate privind folosirea rațională a consumului de energie electrică și combustibil la marile instalații sportive ale orașului.

— La ce acțiuni practice v-ați gîndit?

— Referitor la încălzire am hotărît ca acolo unde ea se face cu gaz metan prin sobe (cazul stadionului Municipal) să se introducă programe stricte de funcționare, căutîndu-se totodată orele cele mai potrivite, iar acolo unde ea este furnizată de centrală (Sala sporturilor și Bazinul mare de înot) căldura să fie reglată la grade rezonabile, eliminîndu-se cu desăvîrșire excesele și risipa.

— Ce obiective v-ați propus în privința economisirii de curent electric?

— O primă măsură a fost scoaterea din funcțiune a reflectoarelor de fațadă de la bazin și a lămpilor pitice de la Sala sporturilor. Aceste două frumoase construcții clujene pot fi admirate, foarte bine, și... ziua. În acest fel se vor economisi peste 3 200 de wați în 24 de ore. Socotiți și dv cît este într-un an! S-a stabilit, totodată, că — fără a afecta bunul mers al activității sportive — liniile fluorescente care funcționează în sală, pot fi reduse de la 10 la 6, în timpul competițiilor și la 4 în timpul ședințelor de pregătire, iar cei 300 de lucși pe metru pătrat de la bazin pot fi coborîți la 240 fără nici un fel de repercusiuni.

BUCUREȘTI: Aceleași prestații cu 50 la sută economii!

Întreprinderea de exploatare și administrare a bazelor sportive (I.E.A.B.S.) din Capitală a adoptat un amplu plan de măsuri în vederea aplicării riguroase a Hotărîrii de partid privind reducerea consumurilor de carburanți, combustibili, energie termică și electrică. În urma unui studiu apro-

(Continuare în pag. a 3-a)

Agenda
ACTIVITĂȚII SPORTIVE DE MASĂ

SCHI LA DÎMBOVICIOARA — ARGEȘ

Profitînd de zăpada căzută de curînd, în punctul Ciocanul din apropierea Dîmbovicioarei a fost organizat, pe o pîrtie nou amenajată, **primul concurs de schi al sezonului**. La întreceri au luat parte 45 de elevi și eleve de la Școala generală din localitate unde, începînd din acest an, orele de educație fizică sînt profilate pe schi. După curse interesante, printre cei mai buni s-au situat (la fond, coborîre și slalom), **Georgeta Strate, Aurel Cioacă, Gheorghe Eftimie, Ion Poponeci, Maria Gheorghița, Gheorghe Boghez și Marian Căciulă**. La reușita concursului o contribuție de seamă și-au adus-o **Ion Căciulă**, directorul școlii, și profesorii **Ion Trifan** și **Gheorghe Benga**.

Ilie FEȚEANU — coresp. județean

„CUPA LICEULUI" LA PENTATLON

Timp de două zile, pe stadionul Arini din Suceava s-a desfășurat, după regulamentul obișnuit al competițiilor de pentatlon, **„Cupa liceului Petru Rareș"** din localitate. Au fost invitați să participe elevi și eleve de la unitățile similare de învățămînt și de la liceele de specialitate. Menționăm buna organizare asigurată de conducerea liceului **(director G. Iciharu)** și profesorii de specialitate **M. Moldovanu** și **E. Livaru**. Primele trei locuri pe echipe au fost cucerite, la băieți, de **Liceul Petru Rareș, Liceul pedagogic** și **Liceul economic**, iar la fete, de **Liceul pedagogic, Liceul economic** și **Liceul Petru Rareș**. Printre sportivii remarcați îi vom cita pe **D. Chiuariu, V. Cîrdei, S. Vlad, P. Strebianu, Rodica Stroe** și **Doina Hatman**.

C. ALEXA — coresp. județean

„CROSUL DE TOAMNĂ" LA MOLDOVA NOUĂ

Consiliul orășenesc pentru educație fizică și sport, în colaborare cu Comitetul orășenesc al U.T.C. și conducerile școlilor din orașul Moldova Nouă, a organizat recent întrecerile tradiționalului **„Cros de toamnă"** al elevilor. În cele două centre de concurs — Moldova Nouă și orașul nou Moldova Nouă — au fost prezenți sute de elevi, întrecerile desfășurîndu-se pe două categorii de vîrstă. **Mariana Ștefan** și **Marius Velceleanu** (categoria 12—14 ani), **Emilia Munteanu** și **Nicolae Cimpeanu** (cat. 14 ani) și, respectiv, **Emilia Stoica, Ion Costici** (cat. 12—14 ani), **Stela Bentuza** și **Ion Petruț** (cat. 14—16 ani) s-au numărat printre cîștigătorii curselor. În completarea acestei sărbători a crosului, echipele de volei ale Școlii profesionale și a Liceului de cultură generală au susținut un meci cîștigat de prima formație cu scorul de 3—0.

P. SUMANDAN — coresp

CONCEPȚIA SUPERIOARĂ DE JOC ȘI-A SPUS CUVÎNTUL

STEAUA ÎNVINGE NET PE DINAMO ÎN DIVIZIA DE HOCHEI: 5-1 (1-0, 3-1, 1-0)!

La București și Miercurea Ciuc s-au desfășurat ieri primele meciuri ale ultimei etape din cadrul diviziei naționale de hochei. În Capitală s-au întîlnit formațiile STEAUA și DINAMO, fruntașele competiției, cele două pretendente la titlu, oferind un derby interesant, dinamic și de o bună factură tehnică.

La capătul celor 60 de minute de joc Steaua a obținut o victorie mai facilă decît se așteptau numerosii spectatori și — poate — chiar... hocheiștii echipei învingătoare: 5—1 (1—0, 3—1, 1—0).

Ceea ce a sărit cu pregnanță în ochi (și a determinat, de altfel, rezultatul) a fost diferența de concepție în organizarea jocului, net superioară la roș-albaștri. Elevii lui **Zoltan Czaka** au utilizat o tactică simplă bazată pe pase rapide, cu driblinguri și acțiuni individuale foarte rare, folosite doar atunci cînd situația de pe gheață o cerea. Cunoscînd incisivitatea atacului dinamovist, steliștii au fost foarte atenți în apărare, unde cuplurile **Varga-Iustinian** și **Sarosi-Ioniță** au închis centrul terenului, împingînd spre mantinele acțiunile adversarilor săi. În atac, cele trei linii ale Stelei au evoluat constant, distingîndu-se, totuși, primele două triplete, **Gheorghiu-G. Szabo** (veteranul are, după părerea noastră, un loc în echipa reprezentativă) — **Herghelegiu** și **Curelaru — Kemenesi — Nistor**.

De cealaltă parte, Dinamo a fost de nerecunoscut. Cu o apărare nesigură și penetrabilă, cu două linii de atac în stadiu de experiment, campionii n-au reușit să se regăsească nici un moment. Ei au încercat să rezolve totul prin acțiuni individuale, care nu numai că au fost ușor anihilate dar au permis jucătorilor de la Steaua să inițieze contraatacuri foarte periculoase, din care s-au și marcat cîteva goluri. **Gh. Huțanu**, care a zburdat în meciurile cu S.C. Miercurea Ciuc, a fost complet lipsit de vlagă, **Tureanu** și **Costea** au evoluat șters, iar eforturile singulare ale lui **Pană** și **Gh. Florian** n-au putut schimba soarta unui rezultat care s-a profilat încă de la jumătatea primei reprize și a prins conturul certitudinii cu cît meciul a înaintat în timp.

Ieri a fost, indiscutabil, diferență de o clasă între Steaua și Dinamo! Au marcat: **Szabo (2), Nistor, Sarosi, Gheorghiu**, respectiv, **V. Huțanu**. A condus corect și autoritar cuplul de arbitri **M. Presneanu** (București), **Gh. Tașnadi** (M. Ciuc).

Astăzi, de la ora 18, are loc partida revanșă.

Valeriu CHIOSE

La Miercurea Ciuc: Sport club M. Ciuc — Dunărea Galați 8—4 (3—0, 2—2, 3—2).

(Citiți amănunte în pag. a IV-a.)

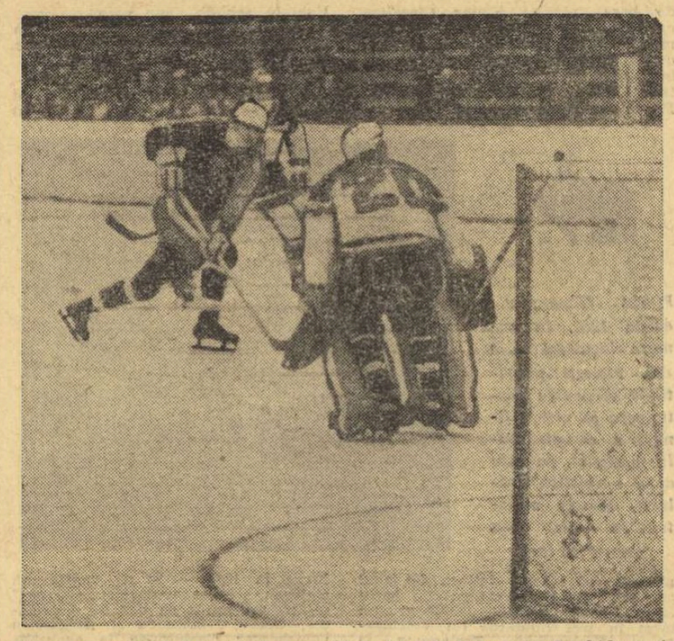

Nistor *speculează prompt o greșeală a lui* Fl. Sgîncă *și deschide seria celor cinci goluri ale Stelei.* Foto: P. ROMOȘAN

Campionatele naționale de popice

ILIE BĂIAȘ (Constructorul Galați) UN MERITUOS CAMPION

MANGALIA NORD, 17 (prin telefon). Întrecerile celei de a 33-a ediții a campionatelor naționale de popice, organizate în sala de bowling din stațiunea Neptun, se apropie de sfîrșit. După două zile de dispute dîrze pentru titlurile de perechi, a început cea mai interesantă dispută, cea la proba individuală a seniorilor. Am remarcat prezența pentru prima oară la startul unei competiții cu caracter republican a unor jucători din județele Harghita, Covasna, Bacău, Bistrița-Năsăud, care s-au clasat pe primele locuri în campionatele județene respective, obținînd astfel dreptul la participarea la finală, alături de popicari consacrați în arena internă și internațională. Prezența acestora la întreceri va stimula desigur dezvoltarea sportului de popice la nivel de performanță în ținuturile respective. Așadar, pe cele 8 piste ale arenei s-au întîlnit ași ai preciziei în lansarea bilei și jucători cu o tehnică mai rudimentară, dar cu multă ambiție de a se afirma.

Ținînd seama de valoarea unor finaliști, era previzibilă menținerea în cursa pentru cucerirea titlului — deci calificarea pentru cea de a doua manșă a întrecerilor — a unor jucători fruntași, ca, de pildă, I. Băiaș, I. Tismănaru, Gh. Silvestru, I. Micoroiu, I. Bice și alții care au obținut rezultate mari în primul tur de 200 lovituri și porneau ca favoriți în partea a doua a con-

Traian IOANITESCU

(Continuare în pag. a 4-a)

Ieri, în Divizia A la volei

TIMIȘORENII LA UN PAS DE VICTORIE LA GALAȚI

În cadrul primei etape a returului, astăzi au avut loc trei partide de divizia A. Iată cîteva amănunte de la corespondenții noștri privind desfășurarea lor:

C.S.U. GALAȚI — POLITEHNICA TIMIȘOARA (m) 3—2 (14,—11, —13, 4, 2). După un meci maraton care a durat mai mult de două ore și jumătate, gazdele au obținut o victorie la limită, dat fiind faptul că oaspeții au dominat primele trei seturi deși pe primul l-au pierdut în prelungiri. În această parte, timișorenii s-au remarcat prin varietatea și mobilitatea atacului condus excelent de Bugarschi. Apoi, ei au căzut fizic permițînd localnicilor să se impună clar în continuare. Remarcări: **Dragoș Popescu** și **Păduraru** (C.S.U.), respectiv **Bugarschi** și **Neghină**. Au condus C. Pitaru din Sibiu și V. Săndulescu din București. **(T. SIRIOPOL).**

RAPID — I.T.B. (f) 3—0 (6, 7, 10) În urma unui joc care a durat numai 55 de minute rapidistele și-au întrecut adversarele, care cu excepția a două jucătoare (Ileana Iliescu, Maria Olteanu) au evoluat sub nivelul unei formații de Divizia A. Echipa Rapid a avut cele mai bune jucătoare în Constanța Bălășoiu și Eugenia Rebac. A condus A. Nedelcu și N. Tărchilă.

D. DIACONESCU — coresp.

PROGRESUL — RAPID (m) 3—0 (11, 8, 11). În sfîrșit, jucătorii de la Progresul București au spart gheața, obținînd prima victorie în actualul campionat. Este drept, o victorie meritată, cu destule emoții, dar după un joc de slabă factură tehnică. Partida s-a jucat, de fapt, în primul set, cînd feroviarii au opus o oarecare rezistență. S-au remarcat: Iorga și Bosard de la învingători, respectiv, Drăgan.

Au arbitrat I. Armeanu și V. Savu.

I. COSTINIU

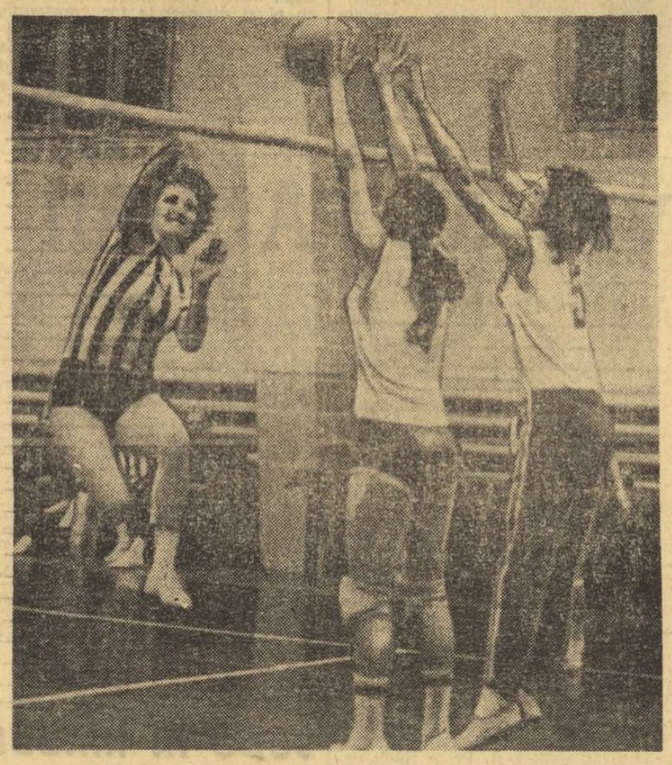

O fază la fileu (o nouă „bombă" a rapidistelor) de la meciul Rapid — I.T.B., cîștigat de jucătoarele feroviare cu 3—0. Foto: S. BAKCSI

Aseară, în sala Olimpia din Timișoara

HANDBALIȘTII ROMÂNI AU ÎNVINS DIN NOU ECHIPA CEHOSLOVACIEI: 13-10

TIMIȘOARA, 17 (prin telefon). Cea de a doua întîlnire dintre reprezentativele masculine de handbal ale României și Cehoslovaciei a atras și sîmbătă seara în sala Olimpia din localitate un număr mare de spectatori. După cum se știe, în primul meci victoria revenise echipei antrenate de profesorii Nicolae Nedef și Oprea Vlase cu 17—11.

Partida revanșă, disputată într-un ritm mult mai alert și purtînd amprenta ambiției și agresivității (deloc în concordanță cu caracterul amical și de pregătire al întîlnirii), a revenit la mare luptă tot formației noastre: 13—10 (4—5). Meciul a fost foarte echilibrat chiar de la început, scorul menținîndu-se în majoritatea timpului egal sau fiind ușor de partea oaspeților (min. 26: 5—3).

Numărul mic de goluri, consemnat în special în primele 30 de minute, își are explicația în forma bună a celor doi portari (Penu — România și Sedivec — Cehoslovacia) dar și numeroaselor ratări, capitol la care din nou au „excelat" jucătorii români. Ei au irosit cîteva contraatacuri și situații clare pe semicerc care, fructificate, îar fi ajutat să termine în avantaj prima repriză. Nu-i mai puțin adevărat că și oaspeții au ratat la rîndul lor cîteva mari ocazii, ei au ratat 5 din cele 8 aruncări de la 7 m de care au beneficiat. Cum spuneam, nici echipa noastră nu s-a lăsat mai prejos, din trei aruncări de la 7 m fructificînd doar una.

Au marcat: **Voina** (5), **Gațu** (2), **Kicsid** (2), **Stockl** (2), **Gunesch, Birtalan** pentru România, **Beneș** (4), **Ctvrnik** (2), **Haber, Jary, Konecny** și **Krepindl** pentru Cehosolvacia. Au condus corect arbitrii iugoslavi **Simanovici** și **Valcici.**

Călin ANTONESCU

Lider nescontat în finala de șah

VASILE GEORGESCU-3 PUNCTE DUPĂ 3 RUNDE!

Sîmbătă dimineață, reluarea partidelor întrerupte a prilejuit o reuniune scurtă, mai puțin de o oră și jumătate. Majoritatea rezultatelor în întîlnirile neterminate fuseseră consemnate vineri seara, după încheierea rundei a 2-a. **Ghițescu** și **Rotariu** au cedat la **Georgescu**, iar **Botez** la **Urzică**. Acesta din urmă a cîștigat la **Mititelu** astfel că cei doi — cu cîte două puncte — deveniseră primii lideri ai finalei. **Ungureanu** a pierdut finalul de două piese ușoare contra turn la **Șubă**.

Fruntașii clasamentului au evoluat cu succes și în runda a 3-a. **Georgescu** a cîștigat cu multă acurateță o partidă de atac la **Rădulescu**, iar **Urzică** deține un final net superior în întrerupta cu **Ilijin**.

Primele victorii pe tabela de turneu au înscris **Ungureanu** (la **Mititelu**) și **Șuta** (cu negrele la **Buza**). Partidele ce păreau „cheie" ale rundei, **Partos—Ghizdavu, Stanciu—Gheorghiu** și **Neamțu—Ghițescu** au fost remize, iar cea dintre **Pavlov** și **Ciocâltea** s-a întrerupt într-un final complicat. S-au întrerupt, de asemenea, partidele **Vaisman—Rotariu** și **Șubă—Botez.**

În clasament, după 3 runde, conduce Georgescu cu 3 p., urmat de Urzică 2 p. (1), Stanciu și Gheorghiu 2 p.

Astăzi, de la ora 16, în Aula I.P.G.G., se joacă runda a 4-a care programează, printre altele, partida Gheorghiu—Georgescu.

ASTĂZI, ÎN DIVIZIA A, LA FOTBAL

OPT JOCURI CARE POT SCHIMBA CLASAMENTUL

Startul s-a dat, ieri, la Cluj! Iar astăzi celelalte 8 partide, fiecare interesantă pentru destinul clasamentului de toamnă. Această a XVI-a etapă are și derbyuri și jocuri cu soliști, și partide din care pot rezulta marile surprize.

Atenția se îndreaptă spre duelurile de la **Craiova** și **Ploiești**, acolo unde evoluează ocupantele primelor două locuri. Dar în timp ce liderul, **Universitatea Craiova**, joacă acasă cu **C.S.M. Reșița**, urmăritorul său (**F. C. Constanța**) va evolua la Ploiești, acolo unde gazdele vor face absolut tot ce e posibil pentru a învinge și a scăpa, astfel, de lanternă. Numai că cele două ecuații care par simple se pot complica, pentru că rețitenii reprezintă o formație tenace, iar din 11-le oltean vor lipsi, mai mult ca sigur, **Oblemenco** și **Velea** (accidentați) precum și **Deselnicu** (suspendat) și **Balaci**, plecat cu lotul național de juniori în Monaco.

Jocuri de real interes și la **Timișoara** și **Tg. Mureș**. Chiar dacă gazdele au prima șansă, prin prisma antecedentelor, nici oaspeții nu s-au deplasat fără iluzii și ambiții.

Dificil meci și la Iași, pentru că Politehnica va întîlni un adversar cu o apărare foarte bună (Steagul roșu), joc greu și pentru U.T.A. la Pitești, acolo unde gazdele vor să valorifice la maximum programul lor destul de avantajos. Iar în Capitală două meciuri care par ușoare, dar care pot deveni foarte grele, pentru că băcăuanii, sub spaima ultimului loc care îi amenință, vor încerca, pe stadionul Dinamo, să redediteze cel puțin remiza din primăvară, iar feroviarii clujeni vor începe disputa cu acel moral făurit de ultimele două remize realizate în fața Stelei, la București. Să așteptăm, însă, jocurile!...

★

Ieri s-a disputat la Cluj partida **Universitatea — Jiul** (a cărei cronică o citiți în pagina a IV-a a ziarului), încheiată cu scorul de **0—1 (0—1).** În urma acestui rezultat clasamentul arată astfel înaintea jocurilor de astăzi:

1.	UNIV. Craiova	13	9	3	1	28—13	21
2.	F.C. Constanța	13	8	2	3	24—13	18
3.	C.S.M. Reșița	13	5	5	3	22—16	15
4—5.	Steaua	13	6	2	5	18—14	14
4—5.	Jiul	14	6	2	6	18—14	14
6.	„U" Cluj	14	6	2	6	13—11	14
7—8.	Dinamo	13	6	2	5	18—17	14
7—8.	F.C. Argeș	13	6	2	5	21—20	14
9.	Sportul stud.	13	6	1	6	20—15	13
10.	Steagul roșu	13	5	3	5	12—11	13
11.	Poli Timișoara	13	4	4	5	11—13	12
12.	A.S.A. Tg. Mureș	13	5	2	6	16—25	12
13.	C.F.R. Cluj	13	5	2	6	17—26	12
14.	Rapid	13	4	3	6	14—17	11
15—16.	Politehnica Iași	13	5	1	7	11—17	11
15—16.	U.T.A.	13	5	1	7	13—19	11
17.	S.C. Bacău	13	4	1	8	17—24	9
18.	Petrolul	13	3	2	8	12—20	8

PROGRAMUL COMPLET AL ETAPEI DE ASTĂZI:

DINAMO	—	S. C. BACĂU (stadion Dinamo)
UNIVERSITATEA CRAIOVA	—	C.S.M. REȘIȚA
PETROLUL	—	F. C. CONSTANȚA
A.S.A. TG. MUREȘ	—	SPORTUL STUDENȚESC
POLI TIMIȘOARA	—	RAPID
STEAUA	—	C.F.R. CLUJ (stadion „23 August", ora 16,30)
F. C. ARGEȘ	—	U.T.A.
POLITEHNICA IAȘI	—	STEAGUL ROȘU

Toate partidele — cu excepția celei de la București, de pe stadionul „23 August" — încep la ora 14.

Pe teme de educație

LA CLUBUL RAPID

O PARTE COMPONENTĂ A PROCESULUI DE INSTRUIRE

Continuînd investigațiile la nivelul marilor cluburi sportive bucureștene de performanță redăm astăzi concluziile la care am ajuns vizitînd clubul Rapid. Și de astă dată, faptele relevate în cursul unor discuții cu tehnicienii din cartierul Giulești sînt de natură să bucure. În aceste condiții se poate afirma, fără teama de a greși, că procesul de îmbunătățire a activității ideologice de educare socialistă, multiplele măsuri întreprinse pentru așezarea relațiilor sociale pe baza principiilor eticii și echității socialiste, se desfășoară cu rezultate rodnice și la nivelul sportivilor din această importantă unitate de performanță.

Din discuțiile purtate, recent, cu cîțiva dintre conducătorii și antrenorii clubului Rapid București, ne-am putut convinge de un adevăr esențial în ceea ce privește tema pe care o abordăm în rîndurile de față: **educația complexă a sportivilor este privită ca o parte componentă a procesului de instruire, a întregii activități de pregătire a înaltei performanțe. „Am încercat întotdeauna** — ne-a spus prof. **Mihai Vilceanu**, președintele clubului — **să întronăm un climat de seriozitate deplină, după toate principiile eticii noastre socialiste, atît la nivelul secțiilor și echipelor, în timpul procesului de antrenament, cît și în activitatea competițională internă și internațională".** Pentru aceasta s-a procedat, mai întîi, la procesul de „educare a educatorilor", adică a antrenorilor. **Puterea exemplului personal al conducătorului de antrenament,** ținuta sa vestimentară adecvată la ședințele de pregătire, punctualitatea, **renunțarea la fumat, asigurarea momentului festiv de la începutul orelor (raportul, prezența, salutul etc), modul de adresare, tonul discuțiilor, vocabularul întrebuințat în explicarea eventualelor greșeli săvîrșite** — toate acestea constituie permanent subiecte de discuție ale conducerii clubului cu toți antrenorii și profesorii în subordine. Ni s-a semnalat cu satisfacție faptul că printre alte rezultate, antrenorul formației de fotbal seniori, **Tache Macri**, a renunțat de multă vreme la modul său prea puțin politicos (și, deci mai puțin eficient) de a se adresa jucătorilor. Și pentru că sîntem la capitolul fotbaliștilor, să consemnăm și cîteva dintre metodele și mijloacele (aflate în cursul unei discuții cu antrenorul **Ion Mihăilescu**), de educare a tinerelor și foarte tinerelor generații. Fiecare copil din centrul de fotbal are un carnet special în care sînt notate orele de venire și plecare de la antrenamente și de acasă; în permanență, sînt purtate discuții pe teme etice și morale cu viitorii sportivi și cetățeni („sîntem conștienți că așa cum îi formăm la această vîrstă pe copii, așa va rămîne totdeauna!"); de două ori pe lună au loc informări politice (și la echipa de seniori) asupra evenimentelor interne și internaționale, iar trimestrial se desfășoară discuții pe teme de etică și echitate (pînă acum au fost dezbătute două su-

Radu TIMOFTE

(Continuare în pag. a 3-a)

MAGAZIN Sportul

FILE VECHI ŞI NOI DIN ISTORIA CAMPIONATELOR DE ŞAH ALE ROMÂNIEI

Campionatul național de șah, aflat la a 37-a ediție (începută joi, în Capitală), se apropie de semicentenar, fiind, astfel, una dintre cele mai vechi discipline din țara noastră care își desfășoară competițiile oficiale. Am răsfoit pentru dumneavoastră file din istoria lui, făcînd aceasta prin bunăvoința arbitrului internațional **Gheorghe Moldoveanu**, pasionat statistician al eșichierului autohton și mondial, a cărui documentare, culeasă cu migală, poate furniza materialul absolut suficient pentru o vastă enciclopedie a șahului.

★

...La 30 decembrie 1926, într-o mică sală din Sibiu, șapte jucători (!) își disputau ediția inaugurală a întrecerii. Turneul s-a terminat... anul următor, concurenții petrecîndu-și noaptea de Revelion în fața tablei, la analiza partidelor întrerupte. A cîștigat maestrul **Alexandru Tyroler**, cu un scor categoric — 6 din 7. Timișoreanul a reprezentat o figură pitorească a șahului. Strălucit jucător de partide fulger, făcea ravagii prin cafenele, inclusiv cele din Viena și Budapesta, unde călătorea deseori. Dar și în partide de concurs el avea o forță remarcabilă, peste nivelul jucătorilor noștri din acele vremuri. Și totuși, în 1925, la meciul de șah București—Timișoara, **Ion Gudju**, actualul președinte de onoare al F.R.Ş., a cîștigat o strălucită partidă de atac la cel ce avea să devină primul campion de șah al României.

★

A intra în posesia titlului nu a fost un lucru prea ușor. De-a lungul a 47 de ani, în 36 de ediții disputate, 1-au reușit doar 16 șahiști. Iată-i, cu anii cînd au deținut supremația :

Alexandru Tyroler — 1926, 1927, 1929 ;
Ioan Balogh — 1930 (în 1947 a jucat în finala de la Brașov și a cîștigat-o, dar participînd „hors-concours", titlul a revenit lui **Traian Ichim**, clasat pe locul II) ;
Ștefan Erdely — 1931, 1934, 1949 ;
Henrich Sielberman — 1935 ;
Ivan Halic — 1936 ;
Petre Seimeanu — 1943 ;
Octav Troianescu — 1946, 1954, 1956, 1957, 1968 ;
Traian Ichim — 1947 ;
Toma Popa — 1948 ;
Ion Bălănel — 1950, 1953, 1955, 1958 ;
Gică Alexandrescu și **Tudor Flondor** — 1951 ;
Victor Ciocâltea — 1952, 1959, 1961, 1969, 1970, 1971 ;
Florin Gheorghiu — 1960, 1962, 1964, 1965, 1966, 1967 ;
Theodor Ghițescu — 1963 ;
Carol Partoș — 1972.

★

După cum se vede, un caz unic s-a produs în 1951, cînd titlul a fost atribuit la doi jucători, egali în finală, egali și după meciul de baraj. De atunci s-a hotărît, însă, că în meciul de baraj să se joace pînă la victoria uneia din părți. Și-au rarefori a fost nevoie de competiții suplimentare pentru desemnarea campionului.

Recordmanul absolut al meciurilor de baraj rămîne **Victor Ciocâltea**, care a participat de 5 ori la asemenea „suplimente", cîștigînd de 3 ori (la **Troianescu, Mititelu** și **I. Szabo**), pierzînd o dată (la **Bălănel**) și terminînd o dată la egalitate — cu **Florin Gheorghiu** (cînd titlul i-a fost atribuit deoarece îl deținea din anul anterior), **Erdely** a cîștigat un baraj la **Șt. Szabo** (în 1949), **Bălănel** un meci în trei (înaintea lui **Voiculescu** și **Troianescu**), **Troianescu** la **Günsberger**, **Gheorghiu** la **Günsberger**. Din 1949 încoace finala nu a reușit să dea un singur cîștigător în 9 din edițiile sale !

★

Cel mai tînăr campion al României a fost **Florin Gheorghiu**, în 1960, cînd avea 16 ani. Cel mai vîrstnic deținător al titlului — **Octav Troianescu**, în 1968, la 54 de ani. Dar cea mai mare longevitate în finala campionatului țării o demonstrează **Mișu Rădulescu**, care a participat la 17 ediții consecutive (între 1946 și 1962), iar acum s-a calificat din nou după o întrerupere de 11 ani. La 8 noiembrie **Mișu Rădulescu** a împlinit 60 de ani. Să-l felicităm, cu o întîrziere de cîteva zile, și să-i urăm, în continuare, aceeași tinerețe șahistă !

★

Recordul absolut al participărilor îl deține **Victor Ciocâltea** care joacă acum cea de a 22-a finală ! Între 1951 (anul de debut) și 1973 el a absentat o singură dată, în 1968. Îl urmează în clasament **Emanuel Reicher**, care a părăsit activitatea competițională după ce a făcut cifra „rotundă" de 20 finale, dedicîndu-se activității de antrenor și... publicisticii. Fostul „rege al remizei" a scris un interesant serial șahist, apărut în colecția povestirilor științifico-fantastice, și intenționează să ne facă în continuare... concurență. Primim cu plăcere provocarea la întrecere...

Octav Troianescu a avut 18 finale, **Gheorghe Mititelu** — 17 (pînă acum), **Theodor Ghițescu** — 16. **Florin Gheorghiu** a jucat doar 9 finale, dar deține, în schimb, un palmares greu de egalat : **de 6 ori campion, o dată pe locul 2, de două ori pe locul 3. Așadar, totdeauna pe podium !**

Cea mai scurtă finală s-a jucat în 1929 — 6 concurenți ; cea mai lungă în 1957 — 23 de concurenți. Culmea, acest veritabil „maraton" șahist n-a reușit să dea un învingător, **Octav Troianescu** și **Alexandru Günsberger** clasîndu-se la egalitate, cu cîte 15 puncte. A fost nevoie de un meci suplimentar cîștigat de **Troianescu** cu 2—0.

Mari sînt capriciile șahului !...

Valeriu CHIOSE

Florin Gheorghiu... ediția 1960. În camera locuinței sale din Ploiești pregătindu-se pentru participare la prima finală a campionatului național, pe care avea s-o cîștige strălucit. Marele maestru de astăzi avea atunci 16 ani

MULȚI ANI TRĂIASCĂ !

Clubul sportiv muncitoresc Reșița și-a sărbătorit semicentenarul

...După ce se întrecuseră sub soarele răcoros, de toamnă tîrzie, la atletism, la box și lupte, haltere și judo, după ce își arătaseră măiestria la gimnastică, cele cîteva sute de sportivi se încolonează și, în ritm de fanfară, fac un tur de stadion în aplauzele publicului, apoi se aliniază în fața tribunei principale. Își face apariția o coloană masivă de foști sportivi. În frunte, purtat de patru veterani, un imens steag roș-negru.

Se face un moment de liniște pe stadion, după care un tunet de aplauze sparge tăcerea. Ca la o comandă, tribuna începe să cînte „mulți ani trăiască", refren reluat apoi ca un ecou și vis-à-vis, la tribuna a doua, și la cele două peluze. Mulți dintre cei prezenți în „coloana veteranilor" își șterg, pe furiș, cîte o lacrimă...

Ne aflam, stimați cititori, pe frumosul stadion al Reșiței și, întîmplător, eram părtaș la momentul culminant al sărbătoririi semicentenarului Clubului sportiv muncitoresc, desfășurată în momentele dinaintea partidei C.S.M.— Politehnica Timișoara.

...I se dă cuvîntul prof. **Ilie Pătruică**, prim-vicepreședintele al C.J.E.F.S. Caraș-Severin, care, în puține cuvinte, face o trecere în revistă a Reșiței sportive. Aflăm astfel că încă acum un secol și mai bine, în 1852, a luat ființă, din inițiativa unui grup de muncitori de la furnale, o asociație în care se practica tirul ; în 1876 se mai pun bazele altei asociații, în care gimnastica era socotită sportul sporturilor. Rezultatele pozitive obținute în atragerea oamenilor muncii în practicarea celor două ramuri de sport, precum și dezvoltarea pe plan național a altor discipline sportive, a dus la înființarea, în 1911, a „Clubului atletic Reșița", în cadrul căruia a început să se practice fotbalul, iar după cîțiva ani — turismul. În 1922, reprezentanți ai sindicatului metalurgist s-au adunat în sala de festivități a Casei muncitorești din Reșița și, în cadrul unei adunări generale, au pus bazele unei „Secții sportive muncitorești", care avea drept scop atragerea tinerilor la practicarea exercițiilor fizice și a sportului. „Secția" se dezvoltă tot mai mult și în 1923 se transformă în **„Societatea sportivă muncitorească Reșița"**. Printre animatorii acesteia — **Anton Szrobl, Eduard Rost, Elmer Gurca, Ion Gavron, Adolf Bender, Edmund Toth, Carol Klein, Edmund Kraus, Iosif Mustețiu** și alții. Dificultățile, represiunile timpului, fac ca după puțină vreme să-și înceteze activitatea. Dar pentru că majoritatea muncitorilor nu au consimțit să **adere la organizația sportivă** U.D.R., condusă direct de patron, organizație cu caracter reacționar, în 1924 se reînființează **S.S.M.R.**, care duce o bogată activitate concretizată prin cucerirea a nenumărate titluri naționale. Reșița devine o adevărată pepinieră de campioni. Fotbaliștii Cetății de foc cîștigă campionatul țării în ediția 1930—1931 a întrecerii.

După 23 August 1944, și în special după naționalizarea principalelor mijloace de producție, Clubul sportiv muncitoresc Reșița a cunoscut o puternică dezvoltare. În acești ani, purtătorii culorilor roș-negre au obținut peste 80 de titluri de campioni naționali la 14 ramuri de sport, 20 de sportivi sînt medaliați ai campionatelor mondiale, europene și balcanice, 5 au participat la Jocurile Olimpice, iar peste 900 au făcut parte, de-a lungul anilor, din loturile naționale la 12 ramuri de sport.

...Festivitatea se apropie de final. Se înmînează diplome și fanioane cîtorva dintre cei ce au pus bazele S.S.M.R. ori s-au evidențiat în activitatea sportivă. Printre aceștia : ing. **Anton Szrobl, Iosif Mustețiu, Ion Gavron, Ernest Loukota, Francisc Danek, Elmer Gurca, Edmund Toth, Carol Klein, Adolf Pușca, Anton Gruia, Gheorghe Potoceanu, Anton Ghedeon** etc. Ropote de aplauze au salutat înmînarea însignei Meritul sportiv vechiului antrenor de atletism **Ernest Loukota** (care și azi, în vîrstă de 84 de ani, este zi de zi, pe stadion, alături de elevii săi), **Ion Munteanu, Gavrilă Szilagy, Matei Stubnea** și **Vasile Orzs.**

Au fost momente înălțătoare, duminica trecută, pe stadionul din Reșița. A fost o foarte meritată sărbătorire a celor care au pus bazele sportului în orașul de pe malurile Bîrzavei, o sărbătoare la care a luat parte întreg tineretul reșițean.

Mircea TUDORAN

...Își face apariția o coloană masivă de vîrstnici, purtînd un imens steag roș-negru

Foto : Petre FUCHS — Reșița

FENICIADELE AU PRECEDAT OLIMPIADELE ?

Întrebarea pare stranie, cu atît mai mult cu cît despre Feniciade aproape nimeni nu a auzit nimic. Spunem aproape nimeni, deoarece la Universitatea din Halle (R.D.G.), unde tînărul savant libanez **Lahib Butros**, profesor de educație fizică și înfocat pasionat de arheologie, și-a susținut teza de doctorat, tema este acum cunoscută și amănunțit cercetată.

Butros s-a luat la... hartă cu istoria. El susține că vechea Elladă nu a fost leagănul primelor întreceri sportive periodice, devenite în zilele noastre sărbătorile omenirii întregi. El demonstrează că pînă la Olimpia a existat o altă (și mai veche) capitală a jocurilor sportive. Mai veche chiar cu 1000 de ani, susține pasionatul doctor în arheologie. El a descoperit o arenă sportivă, uimitor de asemănătoare celei de la Olimpia, înconjurată de un adevărat complex sportiv, între ruinele cărula au fost găsite suficiente dovezi că aici cetățenii vechii Fenicii veneau în capitala lor — fabulosul oraș Tir, pentru a urmări întrecerile disputate din patru în patru ani, între cei mai puternici atleți ai țării. Locul se numește azi Amrit și tot așa se numea și în vechime, fiind situat în Libanul de sud. În vecinătate curge rîul cu același nume.

Faptul că fenicienii erau cei mai iscusiți marinari ai vremurilor antice, este unanim recunoscut. Se știe mai puțin despre pasiunile lor sportive. Ei organizau aici — după cum afirmă Butros — întrecerile lor periodice, care preced astfel cu un mileniu renumitele jocuri ale Greciei antice, reînviate în epoca noastră de inimosul Pierre de Coubertin.

După ipoteza savantului libanez, fenicienii care au debarcat în Ellada în secolul al XVI-lea î.e.n., nu numai că au construit acolo orașe cu temple interioare fortificate, după maniera țării lor, dar au adus cu ei și distracțiile lor preferate, între care sporturile dețineau primul loc. Complexul sportiv de la Olimpia apare într-adevăr ca fiind o copie a stadionului descoperit la Amrit. Aceeași formă de U, cu lungimea stadionului și a pistelor de alergări de 225 m., pe o lățime de 30 m. La Olimpia, cele două dimensiuni au 213,75 m. și 29,6 m. Tribunele descoperite aveau zece trepte și puteau cuprinde circa 11 mii de spectatori așezați, în afara celor peste 5 mii care puteau urmări competițiile stînd în picioare pe bordura exterioară a construcției. Pe pistele stadionului de la Amrit se disputau probe de alergări, aruncări, sărituri și lupte.

La 700 m depărtare de resturile perfect conservate ale stadionului, arheologul și scriitorul francez Ernest Renan descoperise încă din 1860 ruinele unui complex de sporturi nautice (înot, scufundări, canotaj).

Conducătorul colectivului care a luat în considerare teza lui Butros, reputatul specialist în sporturile antice, prof. univ. Gerhardt Lukas, declară : **„Sînt cu totul de acord cu opiniile elevului meu. Ele confirmă punctul meu de vedere că, încă din cele mai vechi timpuri, cu mult înainte de Ellada, la egipteni, asirieni, babilonieni și fenicieni, întrecerile sportive se disputau la un nivel foarte înalt. Teoria apariției neașteptate a sportului este dezmințită de dovezi foarte serios fundamentate științific. Se poate, însă, presupune că la un moment dat, datorită dezvoltării economice și sociale, la un anumit popor (grecii antici), sportul a devenit o necesitate culturală. Cu încetul, omul antic a găsit o legătură între cerințele provocate de munca sa și de faptul că practicarea exercițiilor fizice era de natură să le ușureze".**

Faptul că alte țări din antichitate apar în lumina cercetărilor moderne ca inițiatoare ale jocurilor sportive periodice, nu înseamnă neapărat că răpim Olimpiadelor gloria lor străveche. Poate că lucrările lui Butros nu depășesc limitele unei ipoteze cuprinse într-o teză de doctorat, deși ruinele de la Amrit există și pun savanților turburătoare întrebări. Faptul că noi am descoperit mai întîi Olimpia și am unit înaltele ei semnificații cu măreția culturii eline, rămîne pentru lumea modernă răscrucea unui drum luminos, pe care vor păși toate generațiile viitoare. Restul aparține numai interesului pur științific.

VELOCIPEDUL ŞI... CONTRACTUL DE CĂSĂTORIE

Ce se scria, cu 80 de ani în urmă, în revista „BICICLETA" ?

Se împlinesc în aceste zile 80 de ani de la apariția unei publicații sportive de specialitate pe care timpul a dat-o uitării : **„BICICLETA — Prima revistă velocipedică în România"**. Scopul ei : „întărirea și răspîndirea gustului velocipedic la noi", ceea ce (drepți să fim !), reprezenta și o bună reclamă pentru magazinul „proprietarului-fondator" al revistei, B. D. Zismann, magazin de la care puteau fi cumpărate cele mai moderne velocipede, bicicluri, biciclete și... mașini de cusut !

Independent de acest „amănunt" comercial, trebuie să recunoaștem, însă, că articolele apărute în paginile revistei ne oferă astăzi, după opt decenii, posibilitatea de a-i cunoaște pe cîțiva dintre sportsmanii des întîlniți atunci pe „miraculoasele două roți". Printre ei : „cunoscutul conferențiar și medic, d. dr. Urechiă, poetul Vlahuță, scriitorul Delavrancea" etc. Nu era trecut cu vederea nici „campionul velocipediștilor români, d. D. Dumitrescu". Acesta, „amorezat de bicicluri său cu care a repurtat multe victorii" efectuase un „lung raid" pe itinerariul : București — Titu — Găești — Pitești — Tigveni — Rm. Vîlcea, și retur, început la 5 august (ora 4 dimineața !) și încheiat la 11 august 1893. Performanță, nu glumă !...

Celor care se mai îndoiau poate că „velocipedia este în adevăr pe punctul de a dobîndi primul rang printre sporturi", un articol le risipea orice temeri, concretizîndu-le „eclatantul destin al armăsarilor cu roți" :

„Velocipedul va sfîrși prin a face parte din om, cu același titlu dar cu atribute deosebite bine-înțeles, ca gileteа și pantalonul. O să ne pomenim în cele din urmă că velocipedele vor fi menționate în contractele de căsătorie ; un flăcău fără velociped nu va găsi mireasă. Socrii vor deveni intratabili sub acest raport. Un tînăr se va prezenta într-o familie. Îndată, stăpînul casei se va informa dacă velocipedează : Umbli cu velocipedul, domnule ? — Da ! — A, prea bine atunci că de nu, n-ai ce căuta aici !

Asta poate părea paradoxal și totuși o să ajungem acolo și, ce e mai mult, socrul o să aibă dreptate" !

Redînd tiparului aceste păreri de acum 80 de ani, ne gîndim — cu melancolie pentru ieri și cu speranțe pentru mîine — că, poate, pe străzile și bulevardele noastre de astăzi vor fi trasate în curînd piste pentru renașterea velocipediei. Și atunci, nu ne vom mai teme nici măcar de întrebările... socrilor !

Dorin ŞTEFLEA

Căsătorie în lumea baschetului

Zilele trecute, lumea sportului timișorean a trăit plăcutul eveniment al căsătoriei a doi dintre cei mai valoroși și apreciați sportivi din localitate. Este vorba de **Petru Czmor** și **Gizela Schnebli**, componenți și căpitani ai echipelor de baschet Universitatea Timișoara.

Ne alăturăm celor ce le-au urat fericire în căsnicie și completăm, dorindu-le deplin succes în sportul pe care-l practică cu pasiune și talent.

Foto : Dan TĂRAN — Timișoara

RĂSPUNDE Ion Poștașu

FRANCISC TURUSZ, COMUNA CHERESIC. Nu se consemnează rezultate de egalitate, în meciurile oficiale de baschet. În urmă cu ani, este adevărat, exista și posibilitatea unui rezultat egal. Acum, partida se prelungește cu una sau mai multe reprize a cîte cinci minute.

VASILE POPESCU, BUCUREȘTI. „În competițiile europene de fotbal, eu susțin că golurile înscrise în deplasare se dublează numai atunci cînd există o perfectă egalitate între două echipe". Nu numai dv. ci și regulamentul susține același lucru ! Socotelile făcute de prietenul dv. sînt total greșite. Dacă Dinamo ar fi cîștigat la Madrid cu 4—3, golaverajul ar fi fost 5—4 pentru Atletico Madrid și, deci, n-ar mai fi intervenit, pentru departajare, clauza dublării golurilor înscrise în deplasare. În schimb, la 3—1 pentru Dinamo, golaverajul devenind 3—3 (împreună cu rezultatul de la București), atunci, de, ar fi fost socotite dublu golurile înscrise în deplasare și s-ar fi calificat Dinamo, cu scorul general de 6—3. După calculele mele, am răspuns de peste 90 de ori la această întrebare. Mă gîndesc la jubileul de 100, să organizez și o mică petrecere, împreună cu cititorii !

IONEL BOBOC, PETRILA. Locuiți în cartierul 8 Martie, Blocul 8/41 și vreți să corespondați cu simpatizanți ai echipei Universitatea Craiova. E cam mare numărul simpatizanților, mai ales în aceste momente de aur. Aveți suficient timp liber ?

ION CORNEL, SATUL UNGURENI. Nu văd cum v-aș putea ajuta, altfel decît publicînd aceste rînduri prin care ne sesizați că în satul dv. nu există nici un teren unde ați putea juca fotbal. Cei de la Consiliul popular comunal nu găsesc nici o soluție ? Alții au găsit-o și... în vîrf de munte !

RINUS BORNE, HUNEDOARA. Fiind vorba de echipe de fotbal de mare renume, vă asigur că poșta le va găsi, menționînd doar orașul și țara. N-ar folosi la nimic dacă, potrivit sugestiei dv., am publica în fiecare săptămînă adresa unei mari echipe de fotbal din străinătate. Unii cititori le vor nota, alții nu. Și va trebui să luăm, mereu, totul de la început. Am experiență în materie : la nici o săptămînă după ce am dat adresa unei echipe din campionatul nostru, alți cititori mi-au cerut același lucru. Iar spațiul nu ne permite asemenea repetări. De acord ?

GHEORGHE GRĂDINARU, BACĂU. Dembrovschi a înscris 6 goluri, în acest campionat. Dar la nevoia de goluri a lui Sport Club Bacău, cifra aceasta nici nu contează !

MIHAI BRUT, IAȘI. F.R.F nu posedă o asemenea arhivă. De altfel, în 1938, subiectul sportiv — chiar și o finală a campionatului mondial de fotbal, care vă interesează pe dv. — nu constituia un element de prea mare atracție pentru operatorii de cinema din acea vreme.

NELU QUINTUS, PLOIEȘTI. Apropo de unele arbitraje, cum a fost cel de la Tg. Mureș :

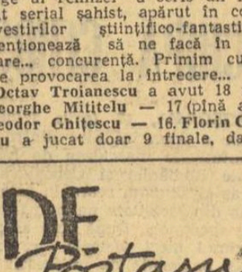

În gîndirea lor lucidă,
Petroliștii au temei :
„Nu ne temem de partidă,
Cît de... „cavalerii" ei" !

IOAN LUNGU, TURNU SEVERIN. „Suferințele" prin care ați trecut, în disputa cu prietenii dv., m-au impresionat cu atît mai mult, cu cît dreptatea este de partea dv. : într-un meci oficial de fotbal, nu pot fi schimbați decît DOI jucători, indiferent că este vorba de jucători de cîmp sau de portar. Aș fi bucuros să știu că v-am făcut fericit prin acest răspuns !

ION CONSTANTINESCU, COMUNA GHIMBAV. Memoria v-a trădat. În finala campionatului mondial de fotbal din 1970, scorul l-au deschis brazilienii, prin Pele. După 20 de minute, Boninsegna a adus egalarea, care a stat în picioare pînă la pauză. Scorul final : 4—1. Trebuie să vă reamintesc și pentru cine ?

SORIN POPICA, PETROȘANI. Brașovul a cucerit o dată campionatul țării, la fotbal : în ediția 1927—1928, prin echipa Colțea. Dar, pe atunci, campionatul se desfășura după o altă formulă decît cea de astăzi. Prima campioană a țării — după formula în vigoare și acum, a Diviziei — a fost Ripensia. În ediția 1932—1933.

Ilustrații : N. CLAUDIU

AURUL VIU AL PĂDURII

Pădurea de șes cuprinsă între ape și cîmpii roditoare, este totodată loc de retragere și adăpost pentru o bună parte a vînatului cu pene, din care fazanul are o primă importanță pentru purtătorii armei cu două țevi. Poate mai mult ca oricare altă pasăre mare, fazanul a adunat în pene culorile locurilor prin care trece, dînd privitorului impresia de pasăre-curcubeu. El are în coada-i lungă și în aripi cafeniul închis al trunchiurilor de copaci, capul îi poartă o scufă verde ca trifoiul din umbra pădurii, ochii îi sînt încondeiați cu galben auriu, culoare ce o poartă și pe piept, luată parcă din mlădierea vărătecă a tulpinilor de grîu copt. Această ultimă culoare este și aceea ce scapără de la prima vedere în ochii omului care, oricît de vînător ar fi, tot nu o poate privi cu indiferență cînd urmele aiceîor o înfloresc cu roșu.

Fazanul ne este amintit ca vînat căutat încă din timpuri antice. Nu numai căutat dar și ocrotit — și înmulțit probabil în unele prime crescătorii — altfel nu ne mai erau amintite de către istorici celebrele ospețe romane, în timpul cărora limbile fazanilor se consumau cu mîile. Nici în evul mediu nu-și pierde importanța cinegetică, dar se împuținează, prins cu plasa sau doborît de arcași iscusiți, iar în ultimele trei secole, după apariția și perfecționarea armei cu alice, deține capul de afiș pentru păsările continentului nostru.

Perioada vînării lui corespunde obișnuit cu acea a iepurelui ; din a doua parte a lunii noiembrie pînă spre finele lui ianuarie. Se vîna altădată „la sărite", cu cîine pontator sau scotocitor și numai sporadic cu bătăiași ; măsurile actuale de ocrotire pentru vînatul țării noastre indică această ultimă formă : vînătoarea colectivă a fazanului cu bătăiași, la pădure. Nu este de prisos să spunem că acela care nu a pus de mult timp mîna pe armă sau nu și-a verificat recent tirul la păsări în zbor, nu are ce căuta la o asemenea „întîlnire". Sălțat de către gonași ce bat cu bețele trunchiurile golașe, fazanul apare omului cu armă în zbor lansat, cu o viteză apropiată de accea a talerului, de accea vînătorii cu antrenament de poligon vor fi net cei mai avantajați. Aceasta nu înseamnă că dintre confrații lor de îndelungată experiență nu vor fi și mulți adversari redutabili pentru pasărea cu silueta brăncușiană, apărută ochiului doar cîteva clipe, ca o adevărată mătăsură a țesăturii de trunchiuri și crengi. Fără experiența a cîteva sezoane, trăgătorii, chiar excepțional dotați, vor fi indușI în eroare de silueta păsării alungite și de acele cîteva pene pe care cu toții le cunoaștem și cărora li se datorează și proverbul vînătoresc : „pe fazan îl scapă coada" ! Într-adevăr, surprins de silueta mult alungită prin coadă a fazanului, vînătorul — îndeosebi începător — va reduce ceva din corecția de ochire necesară prinderii în scopul alicelor a părții anterioare și punctelor ei vitale din corpul păsării. Dar asta nu înseamnă că dacă o dată, de două ori, vînătorul a căzut de... fazan, pînă la urmă și cît mai adesea va cade tot fazanul, prilejuind astfel împlinirea obișnuitei urări adresate tuturor adepților Dianei : distracție plăcută!

Constantin EFRIMESCU

PROIECTANȚII ŞI BUSOLA...

Cu două duminici în urmă, Poiana Brașovului a fost teatrul întrecerilor de orientare turistică din ediția a X-a a Cupei Constructorul. Era destul de frig, era și puțină zăpadă (iar sub ea și ceva gheață, pe alocuri), dar soarele strălucea puternic pe un cer albastru ca în pliantele turistice... Toate acestea au fost, parcă, spre bucuria celor 230 de concurenți (o cifră neașteptată și căreia organizatorii i-au făcut, totuși, față). Printre ei s-au aflat, în afara așilor hărții și busolei, numeroși lucrători din sectorul construcțiilor care și-au disputat cupele „Viața șantierelor".

Dintre acești concurenți, cei mai abili în descifrarea hărților, în utilizarea busolei dar și destul de iuți de picior s-au dovedit proiectanții. Ca dovadă cupele amintite au fost cucerite de Reinhold Gutt (Proiect-Sibiu) la seniori A, Petre Rădulescu (Proiect Brașov) la seniori B și Paula Cumpănașu (Proiect București) la senioare B. Sperăm că și alți colegi de-ai lor le vor urma exemplul.

ŞTIAŢI CĂ...

...pentru Federația engleză, neparticiparea Angliei la turneul final al campionatului mondial de fotbal, însemnă o pagubă de circa 300 000 de lire sterline ? Cifra a fost comunicată de Stanley Rous, președintele F.I.F.A.

...la 37 de ani, Wilt Chamberlain (2,14 m) continuă să fie unul dintre cei mai buni baschetbaliști din S.U.A. ? Iată, de altfel, calitățile atletice care l-au adus pe terenul de baschet : 48,8 la 400 de metri, 2,06 la săritura în înălțime, 6,90 la săritura în lungime !

...specialiștii apreciază că, prin plecarea lui Johann Cruyff la Barcelona, forța de joc a echipei Ajax a scăzut cu 50% ? Ultimele rezultate ale cunoscutei echipe olandeze nu fac decît să confirme acest calcul.

...Jean Claude Killy s-a căsătorit cu actrița Danielle Gaubert ? Reamintim că schiorul francez este marele învingător al Olimpiadei de la Grenoble, din 1968, unde a cucerit trei medalii de aur.

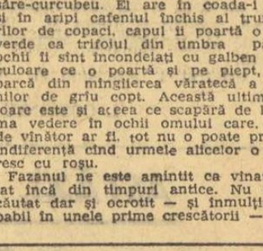

— Nu știți ce a făcut Rapidul la... Constanța ?

Desen de Titi GHEORGHIU — Vaslui

JUDO ÎN RÎNDUL PREŞCOLARILOR

Judo-ul este un sport tînăr la noi, dar aceasta nu-l împiedică să-și cîștige cercul său de adepți în diverse zone ale țării și în diferite medii. Se spune că kimono-ul este agreat îndeobște de studenți. Imaginea pe care v-o prezentăm alături vine să demonstreze că judo-ul își găsește simpatizanți și în rîndul preșcolarilor.

La chemarea profesorului orădean, Florian Velici, la Școala sportivă din localitate s-au prezentat numeroși părinți dornici să-și înscrie odraslele în secția de judo. După cum se vede, la scurtă vreme de la lansarea inițiativei de către pasionatul profesor, micii judoka au și început să pună în practică primele procedee tehnice însușite. Mulți dintre tinci în kimono vor deveni, fără doar și poate, peste ani, mari campioni, spre satisfacția lui F. Velici.

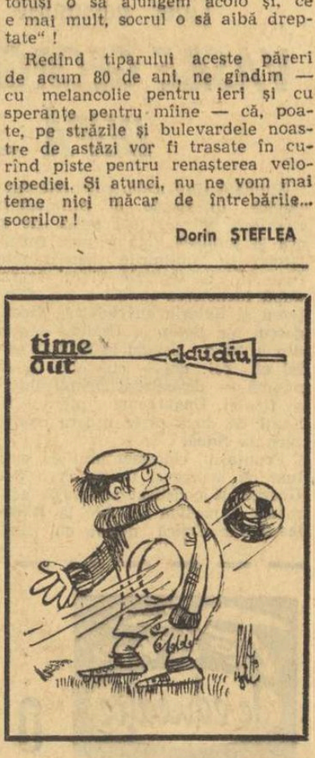

RECORD ÎN AEROSTAT

Pasionat al zborurilor în balon, Malcolm Forbes, proprietarul revistei economice americane „Forbes Magazine", a realizat un nou record de distanță în aerostat, la capătul unui zbor de 320 de mile (515 km), efectuat în centrul Statelor Unite. După ce balonul albastru a fost reumflat cu aer cald, a luat startul în regiunea Tecumseh din Nebraska, a aterizat, cu 12 ore mai tîrziu, la Union în Missouri. Acest zbor a constituit una din etapele traversării Statelor Unite în balon, începută la Forbes la Coos Bay în Oregon.

RETROSPECTIVĂ ATLETICĂ (III)

PETRE LUPAN ȘI ILIE FLOROIU REVELAȚIILE FONDULUI ROMÂNESC

● A fost, în sfîrșit, doborît recordul lui Barabaș la 5 000 m ● Fondiștii noștri în progres evident ● Alergările lungi au redevenit apanajul britanicilor

După „boom"-ul finlandez din 1971 anunțat de **Juha Väätäinen** prin cele două victorii la campionatele europene de la Helsinki și a cărui apoteoză a constituit-o dubla victorie la Jocurile Olimpice a lui **Lase Viren**, în 1973 alergările de fond au redevenit o specialitate britanică. Mărturisim că, la sfîrșitul sezonului trecut, eram tentați să credem într-o reînviere a „epocii de aur" finlandeze, **Viren, Väätäinen, Päivärinta, Vasala, Tuominen, Kantanen** etc. părînd a se afla la înălțimea unor **Nurmi, Kolehmainen, Ritola...** A fost însă o sclipire de moment, pentru că în actualul sezon fondiștii finlandezi nu s-au apropiat de prestațiile din perioada Münchenului. La finala Cupei Europei de la Edinburgh, „majestuosul", Viren a fost dominat categoric, clasîndu-se pe penultimul loc în proba de 5 000 m. De Vasala și Väätäinen nu s-a auzit nimic în acest an...

În schimb, „sănătosul" fond britanic pare să fi ieșit din eclipsa pasageră. Și semnalul acestui revirriment l-a dat atît de mult comentatul **Dave Bedford**, cel sortit, pare-se, să împărtășească soarta lui Ron Clarke. După „pasa neagră" olimpică, urmată de o îndelungă perioadă de tăcere, în care zvonurile nu ocoleau o renunțare la competiție, Bedford a reapărut pe pistă și în prima cursă a spulberat recordul mondial la 10 000 m, stabilit la München de Viren : 28:30,4. În spatele lui Dave au apărut alți fondiști de valoare, dintre care amintim pe **Brendan Foster** — cîștigătorul probei de 5 000 m la Edinburgh și recordman mondial la 2 mile (8:13,8) — pe **David Black** (21 de ani) care a reușit de unul singur, în cea de-a treia cursă de 10 000 m a carierei 27:55,6 (!), pe **Tony Simmons** sau **Bernard Ford.**

Spectaculoasă este revenirea la cel mai înalt nivel a alergătorilor de fond sovietici — în special la 10 000 m —, avîndu-l în frunte pe veteranul **Nikolai Sviridov** (34 de ani).

La 5 000 m, belgianul **Emile Puttemans** a confirmat din plin recordul mondial stabilit la încheierea sezonului trecut, avînd trei curse sub 13:20 în acest an pe care l-a terminat neînvins.

★

Așa cum spuneam și în revenirea la campionatele republicane de cros, se poate remarca un progres evident

PETRE LUPAN

al alergătorilor noștri de fond. Semnele bune apărute în primăvară în urma campionatelor balcanice de cros de la Istanbul, au fost confirmate în sezonul de pistă. Mediile primilor 10 fondiști ai anului sînt net superioare sezonului precedent : 5 000 m — 14:16,4 (14:25,6), 10 000 m — 30:13,6 (30:44,4). La 5 000 m **Petre Lupan** a îmbunătățit unul din cele mai vechi recorduri naționale, smulgînd o secundă performanței reușită în 1963 de Andrei Barabaș (13:48,8 — 13:49,8). La 10 000 m, veteranul **Nicolae Mustață** (32 de ani) se menține încă în fruntea ierarhiei, dar contracandidatul care „vine" este **Ilie Floroiu** (21 de ani), proaspătul campion la cros. Dacă se va antrena cu aceeași seriozitate ca pînă acum, tînărul alergător stelist — descoperit de antrenorul constănțean Ion Velicu — poate coborî anul viitor sub 14 minute la 5 000 m și sub 29 minute la 10 000 m. El are o conformație fizică ideală pentru alergările pe distanțe lungi și o alergare fluentă, economită.

În constant progres este Petre Lupan. După ce în 1972 elevul lui Silviu Dumitrescu egalase recordul lui Vamoș la 1 500 m, el a „urcat" în acest an la 5 000 m și se pare că distanța îi convine de minune. De remarcat că recordul național a fost obținut în condițiile unei concurențe valoroase, la Spartachiada Armatelor prietene, victoria sa fiind prima obținută de un fondist român în ultimii ani într-o competiție importantă.

Interesantă și apariția lui Gheorghe Ghipu în rîndul fondiștilor. Talentatul nostru junior a alergat, la sfîrșitul sezonului, în prima sa cursă pe această distanță, 14:25,6, îmbunătățind copios recordul de juniori al țării.

În sfîrșit, de subliniat și faptul că 1973 este primul an în care 30 de alergători români reușesc performanțe sub 15 minute la 5 000 m. Așadar, progresul este evident, dar mai sînt multe de făcut pentru ca rezultatele alergătorilor noștri să devină competitive pe plan internațional.

Vladimir MORARU

ROMÂNIA | EUROPA | MONDIAL

5 000 METRI

RECORD 13:48,8 (1973)

13:48,8	P. Lupan
14:08,8	I. Floroiu
14:12,6	M. Mustață
14:17,8	Gh. Cefan
14:18,8	O. Scheible
14:19,0	I. Cioca
14:23,0	M. Hatoș
14:23,4	F. Sandru
14:25,6	Gh. Ghipu
14:26,0	C. Andreica

RECORD 13:13,0 (1972)

13:14,6	Puttemans (Belgia)
13:20,6	Norpoth (R.F.G.)
13:23,8	Foster (Anglia)
13:24,6	Black (Anglia)
13:28,0	Viren (Finlanda)
13:28,6	Päivärinta (Finlanda)
13:29,2	Jelobovski (U.R.S.S.)
13:29,4	Kuschmann (R.D.G.)
13:29,8	Ala Korpi (Finlanda)
13:30,4	A. Kvalheim (Norvegia)
13:30,4	Sviridov (U.R.S.S.)

RECORD 13:13,0 (1972)

13:14,6	Puttemans (Belgia)
13:13,4	Quax (Noua Zeelandă)
13:20,6	Norpoth (R.F.G.)
13:22,4	Prefontaine (S.U.A.)
13:23,2	Mose (Kenia)
13:23,8	Foster (Anglia)
13:24,6	Black (Anglia)
13:28,0	Viren (Finlanda)
13:28,6	Päivärinta (Finlanda)
13:29,0	Geis (S.U.A.)

10 000 METRI

RECORD 29:00,8 (1968)

29:07,4	N. Mustață
29:14,6	S. Marcu
29:15,8	I. Floroiu
29:43,0	I. Cioca
30:02,0	C. Andreica
30:23,0	M. Păduraru
30:42,2	I. Baciu
31:04,4	I. Säger
31:13,6	M. Hatoș
31:25,6	V. Toporan

RECORD 27:30,8 (1973)

27:30,8	Bedford (Anglia)
27:55,6	Black (Anglia)
27:58,6	Sviridov (U.R.S.S.)
27:59,8	Andreev (U.R.S.S.)
28:01,0	Mocialov (U.R.S.S.)
28:01,6	Simmons (Anglia)
28:07,6	Polleunis (Belgia)
28:10,0	Ford (Anglia)
28:15,6	Hermens (Olanda)
28:15,8	Simonelis (U.R.S.S.)

RECORD 27:30,8 (1973)

27:30,8	Bedford (Anglia)
27:55,6	Black (Anglia)
27:58,6	Sviridov (U.R.S.S.)
27:59,8	Andreev (U.R.S.S.)
28:01,0	Mocialov (U.R.S.S.)
28:01,6	Simmons (Anglia)
28:07,6	Polleunis (Belgia)
28:08,8	Mora (Columbia)
28:10,0	Juma (Kenia)
28:10,0	Ford (Anglia)

fotbal

DUPĂ VICTORIA JUNIORILOR NOȘTRI ÎN FAȚA CELOR IUGOSLAVI

Vineri seară, tîrziu, pe stadionul Luis II, în fața a 3500 de spectatori, echipa reprezentativă de juniori a României a susținut al doilea joc din cadrul turneului internațional de fotbal de la Monte Carlo. De data aceasta tinerii noștri jucători au întîlnit selecționata **Iugoslaviei** pe care au învins-o cu 2—1 (1—1), prin golurile marcate de **Grosu** (min. 19) și **Elisei** (min. 58), respectiv **Skrbici** (min. 29). Față de meciul anterior, cu **Suedia**, echipa noastră a evoluat mult mai bine, organizat în apărare și eficace în atac. Antrenorul **C. Ardeleanu** a folosit următorul 11 : **Moraru — Corneliu, Agiu, Filer, Elisei — Gruia, Solomon, Balaci — Cîmpeanu (min. 60 Dragnea), Grosu, Vrînceanu.**

Juniorii noștri mai au de susținut un singur meci în grupă, cel cu **Belgia**, formație care a lăsat cea mai bună impresie pînă acum. În celălalt joc al cuplajului (grupa A), echipele **Irlandei** și **Italiei** au terminat la egalitate : 1—1 (0—1). Iată clasamentele celor două grupe. Grupa A : 1—2 Franța și R. F. Germania — 3 p ; 3—4 Italia și Irlanda — 1 p. Grupa B : 1. Belgia — 4 p ; 2—3 România și Suedia — 2 p ; 4. Iugoslavia — 0 p.

UN GOLGETER, DOI GOLGETERI...

Golgeterii de astăzi Bălan și Adam oferă un foarte interesant motiv de discuție. Cei doi, spre lauda lor, au reușit pînă la această dată o frumoasă sumă (**13 goluri în 13 etape !**), deși nici unul dintre ei n-a jucat efectiv toate minutele campionatului actual. Bălan și Adam reprezintă, însă, două teme distincte, nu numai pentru Universitatea Craiova și C.F.R. Cluj, ci pentru întregul campionat. Bălan și Adam, reprezintă, în fond, două **Adevăruri** ale primei noastre divizii și, probabil, și ale eșaloanelor inferioare.

...**Bălan** a fost considerat multă vreme rezerva „tunarului" Oblemenco sau chiar ajutorul golgeterului ultimului campionat. Bălan a devenit al doilea vîrf al echipei oltene, al doilea „spărgător" de rețele și, acum, primul om de gol ceea ce nu poate fi decît un mare motiv de bucurie pentru antrenorul Cernăianu. Facem o aritmetică elementară : **Bălan 13 goluri + Oblemenco 6 + Țarălungă 3 + Marcu 4.**

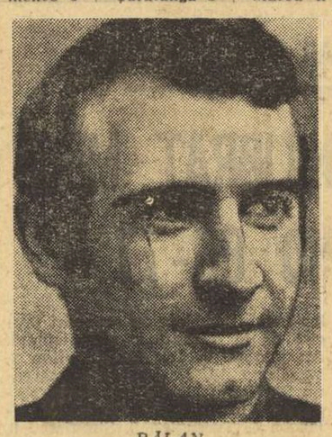

BĂLAN

ADAM

Aceasta este contribuția liniei de atac a liderului, **a echipei care a înscris 28 de goluri,** dintre care jumătate pe terenuri străine. Ceea ce ne oferă o foarte semnificativă fațetă a „diviziunii muncii" în ofensiva craioveană și, mai ales, explică ascensiunea trainică a echipei craiovene. Nu întîmplător, în plasa liderului se află o echipă al cărui atac are și el oameni de gol, F. C. Constanța, formație de 24 de goluri înscrise, dintre care 13 sînt opera celor două vîrfuri **Mărculescu (9) și Caraman (6).** Pentru unii, această aritmetică simplă ar putea fi întîmplătoare și deloc expresivă. Există, însă, și antiteza care clarifică foarte mult problema în discuție.

...**Adam** a înscris 13 goluri din cele 17 marcate de C.F.R. Cluj ; **Neagu,** 7 din cele 14 ale Rapidului ; **Bungău,** 6 din totalul de 11 cîte a reușit Politehnica Timișoara (echipa cu cea mai ineficace ofensivă, alături de formația studenților ieșeni) ; **Broșovschi** 6 din săraca zestre de 13 goluri a U.T.A.-ei. S-ar putea obiecta în cazul de față și slăbiciunile de fond ale echipelor în discuție. Dar, tocmai aici vrem să ajungem. **La carențele generale ale liniilor de atac** din prima noastră scenă, fenomen care explică, fără îndoială, mediocritatea de fond a campionatului. Mai întotdeauna fotbalul nostru a suferit de complexe în problema ofensivei. Fenomenul continuă și nu este deloc întîmplător. U.T.A. a făcut carieră atunci cînd avea un Kun, un Domide și un Broșovschi, toți trei foarte apropiați de un barem ridicat de goluri înscrise într-un campionat. S. C. Bacău lupta în campionatele trecute în jurul podiumului, cînd alături de Dembrovschi, conlucrau un Rugiubei (mai ales), și un Pană, jucători pe atunci cu goluri multe la activ. Astăzi Dembrovschi a rămas și constructor și realizator (6 goluri înscrise din cele 17 ale echipei). A dispărut Rugiubei ; Pană și-a stins „focul" ofensiv, n-au apărut alți oameni de gol și, nu întîmplător, echipa de pe Bistrița caută acum cu greu țărmul salvării. Jiul poate fi un alt argument. Mai bine zis, startul său slab din acest campionat. Înainte, „furia" petroșenenilor avea un registru mai bogat. Înscria Roznai (ajuns la un moment dat în fruntea golgeterilor !), înscria și Libardi, mai înscria și constructorul Mulțescu. Astăzi, din cele 18 goluri ale minerilor, 7 sînt opera lui Mulțescu (trei în penultima etapă !), el devenind golgeterul echipei ! Și tema ar putea fi argumentată în continuare cu exemple mai vechi sau mai noi. Importantă este, însă, concluzia care se poate desprinde dintr-o asemenea analiză cifrică.

Ne place să avem golgeteri, dar oameni de gol constanți, nu „simple focuri de artificii", de cîteva etape ; ne dorim jucători de atac cu personalitate care să asalteze chiar „Gheața de aur". Și, bineînțeles, fiecare echipă își dorește un asemenea atacant eficace. Dar, de multe ori, toate speranțele, ofensive sînt canalizate numai de singura personalitate din atac, de el, golgeterul, și atunci totul poate deveni un bumerang. Pentru că și golgeterul poate prinde o zi slabă, ca om ce e, poate deveni și indisponibil (cum s-au întîmplat atîtea cazuri !) și, imediat, moralul echipei respective se clatină, se pierde. Cum tot atît de bine, atunci cînd solicitarea numai și numai a golgeterului prin excelență devine unică modalitate de expresie ofensivă (se cunosc exemplele !), adversarul are o șansă în plus, o mișiune mai facilă, tocmai datorită stereotipiei.

...Actualul clasament al golgeterilor e foarte sugestiv. El trebuie, însă, parcurs, paralel, cu clasamentul Diviziei A. O paralelă care ne spune că echipele care mizează totul pe un singur om de gol nu au o soartă prea bună. **Spre deosebire de cele (două-trei) care n-au uitat că fotbalul este, totuși, un joc în primul rînd colectiv și cu sarcini complexe, astăzi, în vremea „careurilor saturate"...**

Mircea M. IONESCU

PE TEME ACTUALE

RAPORTUL PREGĂTIRE FIZICĂ-CALITĂȚI FIZICE

Se discută astăzi foarte mult și se face caz — cu sau fără temei obiectiv — ori de cîte ori este analizată comportarea unei echipe, despre unul dintre cei cinci factori principali ai antrenamentului și jocului, primul de fapt după ordinea didactico-metodică a instruirii : **pregătirea fizică.**

Există chiar și o anumită tendință — ca să nu zicem modă — de diversificare a exprimării, în sfera unei astfel de noțiuni, plecîndu-se de la forma de bază a acesteia, pentru a se ajunge la variante ce se abat, pe alocuri, de la sensul inițial. Așa de pildă, se spune despre o formație oarecare, că în partida cu adversarul x, a avut sau nu o **condiție fizică** corespunzătoare. Despre jucători se afirmă, în aceleași împrejurări, că au fost sau nu deficitari la capitolul **capacitate de efort,** că au manifestat sau că le-a lipsit **prospețimea fizică** necesară. Cu înțelesuri, mai mult sau mai puțin apropiate de factorul propriu-zis al antrenamentului sportiv, se mai folosește și expresia **angajament fizic.**

Înglobate într-un singur termen generic, toate aceste aspecte care sugerează ideea de pregătire fizică, apar ca niște consecințe ale activității de instruire, adeseori incriminată de insuficiențe sub raportul conținutului și mai ales al volumului de muncă. De unde și reprosurile la adresa fotbalului nostru, considerat din această cauză sub cota valorică a soccerului internațional.

A pune însă numai pe seama cantității de lucru în antrenament, neîmplinirile pe planul marii performanțe ni se pare a fi, totuși, o acuzație ce favorizează escamotarea unei mari părți de adevăr. Aceasta pentru că, în realitate, nu pregătirea fizică — ca proces pedagogic în sine — este deficitară, ci fondul de calități fizice ale majorității jucătorilor noștri este, în general, destul de sărac reprezentat la nivel competițional național. Cu alte cuvinte spus, dacă ar fi să ne întoarcem puțin la selecția din anii uceniciei fotbalistice, va trebui să recunoaștem că, pe căile de acces către măiestrie și afirmare sportivă au apărut, cu ani în urmă, foarte mulți dintre aceia care, impresionînd la prima vedere doar printr-un grad oarecare de abilitate în manevrarea mingii, s-au dezvoltat, apoi, în condițiile unei tot mai evidente datorii în ce privește aptitudinile specifice practicării fotbalului modern.

Așadar, totul pleacă de la selecție, care începe cu cea timpurie sau primară și continuă, pe parcursul întregii perioade de formare a jucătorului, pînă la seniorat. Și cum, de regulă, în cadrul selecției, criteriul acesta al calităților fizice — rezultat al unor predispoziții înnăscute — a cam fost ignorat, s-a ajuns de fiecare dată la o situație de compromis, incredințîndu-se pregătirii fizice sarcina rezolvării unor probleme, practic imposibil de rezolvat, la pretențiile performanței actuale.

De aceea spunem și repetăm că nu pregătirea fizică, ca proces pedagogic, este deficitară în fotbalul nostru. Mai mult chiar, putem afirma că acumulările pe acest plan se realizează, în mod obișnuit, cu relativă ușurință. Valoarea și durata lor depinde însă de fondul nativ pe care se grefează. Și cînd acest fond este rezultatul unui cumul optim de calități motrice și pregătirea fizică, ca factor al antrenamentului sportiv, devine realmente un suport al tehnicii și tacticii. Atunci putem pretinde cu adevărat echipelor noastre fruntașe să dea dovadă de o ridicată capacitate de efort competițional, să se manifeste în condiții de angajament total, de prospețime sau dispoziție de joc. Atunci, de abia, noțiunea de pregătire fizică își poate justifica integral sensul.

Mihai IONESCU

ALTE STABILIRI DE TERENURI ÎN „16"-imile CUPEI

Au intervenit modificări, sau noi programări, în „16"-imile Cupei. Iată-le : meciurile **Electroputere Craiova — Delta Tulcea** și **Gloria Bistrița — A.S.A. Tg. Mureș** vor avea loc la București. Jocul **C. F. R. Cluj — F. C. Argeș** se dispută la Pitești. Încă nu s-a luat vreo decizie în privința întîlnirii **Dinamo — Ș. N. Oltenița.** Să sperăm că pînă luni se va definitiva — în sfîrșit — programul „16"-imilor, care au loc, așa cum am anunțat, miercuri 21 noiembrie.

PE AGENDA F.R.F. ÎN DECURSUL LUNII DECEMBRIE

În luna decembrie, F.R.F. are programate mai multe consfătuiri, la toate nivelele, care urmăresc analizarea activității competiționale în sezonul de toamnă.

Astfel, între 3—7 decembrie, va avea loc analiza centrelor de copii și juniori. La 14 decembrie se va ține plenara Comitetului federal. La 16 decembrie are loc consfătuirea cu președinții colegiilor județene de arbitri, iar la 17 decembrie ședința de analiză a activității echipelor de tineret.

Tot pe parcursul lunii decembrie... va avea loc și consfătuirea cu antrenorii echipelor de Divizia A și B, în care se va analiza turul campionatului.

ARBITRI ROMÂNI LA MECIUL AMICAL GRECIA — ELVEȚIA

Miercuri 21 noiembrie va avea loc la *Atena* întîlnirea amicală *Grecia — Elveția.*

Partida va fi condusă de o brigadă de arbitri din țara noastră, avîndu-l la centru pe *C. Ghemigean,* iar la linie pe *C. Ghiță* și *O. Anderco.*

MĂSURI PENTRU ECONOMISIREA COMBUSTIBILILOR ȘI A ENERGIEI ELECTRICE

(Urmare din pag 1)

fundat, întreprins pe teren, la Complexul sportiv 23 August, Patinoarul artificial, Complexul sportiv Floreasca, Stadionul Republicii, Stadionul Tineretului, principalele săli de sport bucureștente a fost alcătuită o schemă precisă de încălzire și iluminare a instalațiilor sportive și a parcurilor care le împrejmuiesc, a folosirii parcului de autovehicule. Colectivul însărcinat cu această operațiune a întreprins o muncă migăloasă și responsabilă, conducîndu-se după ideea ca mișcarea sportivă să nu sufere cu nimic în urma măsurilor luate. **Pe ansamblul amenajărilor sportive bucureștene economia realizată va fi de 50 la sută. Prestațiile însă vor rămîne aceleași, ba chiar se vor îmbunătăți printr-o organizare superioară.**

BRAȘOV : Autovehiculele vor circula numai la capacitate completă !

La Administrația bazelor sportive de la Brașov a fost întocmit un nou plan de deplasare a autovehiculelor. În cadrul cotelor lunare alocate sarcinile vor fi îndeplinite integral. S-au luat, de asemenea, măsuri pentru revizuirea grabnică a instalațiilor tehnice ale patinoarului artificial din Poiana Brașov, astfel încît el să funcționeze normal, pentru antrenamente și patinaj public, cu un consum minim de energie electrică și carburanți. La cluburile Dinamo, Steagul roșu și Tractorul, la Asociația sportivă Armata, programul de pregătire a secțiilor și calendarul competițional oficial au fost astfel organizate încît **deplasările auto la și de la bazele sportive să se facă folosindu-se capacitatea integrală a mijloacelor de transport. De asemenea, acestea au primit dispoziția de a respecta cu strictețe vitezele economice înscrise pe caroserie.**

★

Mișcarea sportivă, conștientă de însemnătatea măsurilor preconizate de partid, își aduce astfel modesta ei contribuție la îndeplinirea Hotărîrii Comitetului Executiv al C.C. al P.C.R., cu sentimentul că orice economie, cît de mică, se varsă în marea visterie energetică a patriei.

O PARTE COMPONENTĂ A PROCESULUI DE INSTRUIRE

(Urmare din pag. 1)

biecte: **„Etică și echitate"** și **„Drepturile și îndatoririle tinerei generații în procesul construcției socialiste"**) ; convingerea asupra necesității vestimentației normale, a aspectului fizic plăcut, îngrijit și a comportamentului civilizat pe stradă, în societate și acasă.

Sportivii consacrați se află și ei în raza de observație a antrenorilor și a conducerii clubului. La secția de canotaj, de pildă, care are specifică pregătirea îndelungată în comun a fetelor și băieților, se pune un deosebit accent pe conviețuirea absolut civilizată, pe respectul reciproc. Mai mult, antrenorul **Petre Milincovici** ne-a informat că se preocupă permanent să sădească în elevii și elevele sale gustul pentru citit recomandîndu-le să consacre, cel puțin o oră pe zi, literaturii: beletristică, istorică, psihologică, politică.

Dar, nu toate lucrurile merg ca pe roate. A trebuit să se ia măsuri ferme, aspre, în unele cazuri, în care nici discuțiile purtate, nici alte măsuri de prevenire a abaterilor n-au putut evita sancțiunile drastice. Astfel, voleibalistul **Valentin Mocuța,** om de bază al formației rapidiste, a fost suspendat pe o perioadă de doi ani, datorită indisciplinei manifestate în procesul de pregătire.

Un alt exemplu : la sfîrșitul meciului decisiv pentru desemnarea campioanei naționale la polo, rapidistul **Schervan** — elev încă ! — nu s-a prezentat la podiumul de premiere, unde formația sa primea medaliile de vicecampioană a țării, o performanță, fără discuție, onorantă. De ce a fost posibilă această manifestare de desconsiderare a partenerilor de întrecere, de ce acest dispreț față de o realizare sportivă proprie remarcabilă ? Sînt întrebări care își primesc răspunsul doar în lipsurile de educație a tinerei speranțe a polo-ului nostru, de care sînt răspunzătoare acum și cadrele specializate și conducerea clubului bucureștean. Să așteptăm, însă, măsurile ce trebuie neapărat luate... Măsuri care puteau fi evitate dacă, în acest caz, se acționa în sensul prevenirii lui. Căci în acest spirit se înscrie și recomandarea cuprinsă în Hotărîrea Plenarei C.C. al P.C.R. din 28 februarie-2 martie a.c. : **„...cluburile și ceilalți factori cu responsabilități în domeniul sportului vor întreprinde măsuri care să asigure în rîndurile sportivilor o disciplină fermă și o ordine exemplară, ca o condiție de bază pentru dezvoltarea ascendentă a întregii mișcări sportive."**

După cum se vede, la acest mare club s-au luat măsuri și s-a apelat la mijloace, în marea lor majoritate, apte să realizeze, zi de zi, profilul moral al cetățeanului și sportivului. Nici inițiativele nu au lipsit, mai ales în direcția preîntîmpinării unor abateri care, pînă cu cîtăva vreme în urmă, erau destul de des întîlnite. S-ar mai putea adăuga și alcătuirea de către mulți dintre sportivii rapidiști a unor caiete personale în care sînt notate principalele evenimente ale vieții și pregătirii de sportiv, ca și cele particulare. De asemenea, s-ar putea remarca deosebitele succese obținute pe linia bunelor rezultate ale muncii educative în secția de haltere a clubului. Ne vom opri, aici, nu înainte, însă, de a aminti că misiunea antrenorilor și tehnicienilor nu este nici pe departe încheiată : asemenea curgerii necontenite a generațiilor, a formării noilor și noilor eșaloane de sportivi, munca de educare este un proces continuu, totdeauna perfectibil, mereu nou.

A APĂRUT NR. 22 AL REVISTEI

SPORT

Spicuim din cuprins :

● „Copii teribili în careul magic", un reportaj de la Criteriul tineretului disputat recent la Galați ● La „Interviuri... incomode", de această dată : Matei Gantner, reputatul jucător de tenis de masă de acum un deceniu ● În paginile de fotbal : o sinteză a sezonului internațional recent încheiat și prezentarea echipei „Poli" Timișoara ● Un amplu reportaj cu Lidia Stan, portarul echipei naționale feminine de handbal, în cadrul rubricii „Sportivi români altfel de cum îi cunoaștem" ● Gimnastele noastre, din nou medaliate la „europene" ● Sport Magazin, Sport globe trotter, Orizont extern etc.

SIMPOZION DE JOCURI SPORTIVE

Institutul de Educație Fizică și Sport — Catedra de Jocuri Sportive — organizează cu sprijinul C.N.E.F.S. un Simpozion de jocuri sportive cu următoarea tematică :

— Factorii limitativi — metodici și organizatorici — care frînează pregătirea, promovarea și valorificarea juniorilor la : baschet, fotbal, handbal, polo, rugby, tenis de cîmp, tenis de masă și volei.

— Caracteristici și tendințe ale jocului și antrenamentului echipelor feminine de performanță.

Dezbaterile vor avea loc la I.E.F.S. în zilele de 20—21 decembrie a. c. începînd de la orele 9,00.

Sînt invitați să participe antrenori, cadre didactice de specialitate, activiști, medici, ziariști, jucători precum și alte persoane interesate.

Cei care doresc să prezinte referate sau comunicări (cu o durată de maximum 15 min.), pentru a fi programați, vor trimite un scurt rezumat pînă la 8 decembrie a. c. pe adresa : **Institutul de Educație Fizică și Sport** (Catedra de Jocuri Sportive), str. Maior Ene nr. 12, sector 7, București

ÎNTREPRINDEREA ECONOMICĂ DE ADMINISTRARE A BAZELOR SPORTIVE

din București B-dul Muncii nr. 37—39 sectorul III telefon 21.53.57

ANGAJEAZĂ DE URGENȚĂ

— **FOCHIȘTI (DE ÎNALTĂ ȘI JOASĂ PRESIUNE).**

Angajarea se face în condițiile Legii 12/1971.

Unde mergem

CICLOCROS : Traseul din cartierul Balta Albă, ora 10 : „Cupa Olimpia" ;

FOTBAL : Stadionul Steaua, ora 10: Steaua — C.F.R. (tin.-rez.) ; **Stadionul „23 August",** ora 16,30 : Steaua — C.F.R. Cluj (Divizia A) ; **Stadionul Dinamo,** ora 12 : Dinamo — S.C. Bacău (tin.-rez.) ; **Stadionul Dinamo,** ora 14 : Dinamo — S.C. Bacău (Divizia A) ; **teren Autobuzul,** ora 11 : Autobuzul — Metalul Drobeta Tr. Severin (Divizia B) ; **teren T.M.B.,** ora 11 : T.M.B. — Olimpia Giurgiu ; **teren Steaua,** ora 12 : Șoimii TAROM —Voința ; **teren Triumf,** ora 11 : Triumf Buc. — Laromet ; **teren Electronica,** ora 11 : Electronica — Unirea Tr. ; **teren Laromet,** ora 11 : Tehnometal — Fl. roșie (Divizia C).

HOCHEI : Patinoarul artificial „23 August", de la ora 18 : Dinamo — Steaua (partidă în cadrul diviziei naționale).

RUGBI : Teren Gloria, ora 10,30 : Gloria — C.S.M. Sibiu (A), **teren Constructorul,** ora 9,30 : Constructorul — Rapid (B), **teren Tineretului (IV),** ora 11 : Arhitectura — Tînărul Petrolist Ploiești (B), **teren Tineretului II,** ora 10,30 : A.S.E. — Aeronautica (B).

ȘAH : Aula I.P.G.G., de la ora 16 : runda a IV-a a finalei campionatului național.

TIR : Poligonul Dinamo, de la ora 9 : campionatul Capitalei, etapa a II-a la arme cu aer comprimat.

VOLEI : Sala Dinamo, de la ora 8,30 : Electra — Delta Tulcea (m B), Dinamo — Exploră B. Mare, Steaua — Viitorul Bacău (m A), **sala Giulești,** de la ora 9 : Confecția — Locomotiva (m B), C.P.B. — Progresul (f. B), **sala Flacăra roșie,** ora 10 : Spartac — Viitorul (f B), **sala UREMOAS,** ora 10 : Confecția — Tomistex Constanța (f B).

IMPORTANT PENTRU DV.!

Noi înlesniri pentru cumpărarea cu plata în rate lunare a unor bunuri de folosință îndelungată.

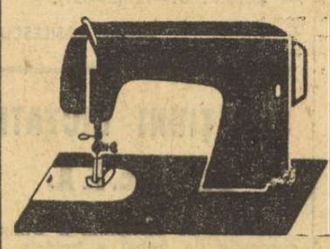

MAȘINI DE CUSUT tip masă și tip mobilă, din producția internă — se pot cumpăra cu un avans minim de 20% din valoare, restul sumei putînd fi achitat în 18 rate lunare.

Avansul pentru tip masă — 360 lei ; pentru tip mobilă — 500 lei.

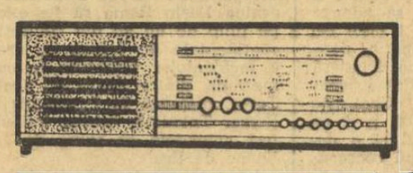

RADIORECEPTOARE — toate tipurile din producția internă — se pot cumpăra cu un avans minim de 20% din valoare, restul sumei putînd fi achitat în 18 rate lunare.

Pentru radioreceptoare portabile, avansul este între 73 și 230 lei, iar pentru cele staționare — între 100 și 560 lei.

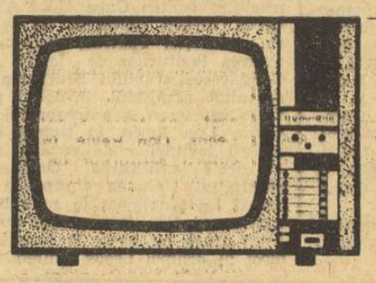

TELEVIZOARE — toate tipurile din producția internă — se pot cumpăra cu un avans minim de 25% din valoare, restul sumei putînd fi achitat în 18 rate lunare.

Avans — între 675 și 875 lei, în raport cu lungimea diagonalei ecranului.

ECHIPA DIN VALEA JIULUI - AUTOAREA UNUI REZULTAT

SURPRIZĂ LA CLUJ

„U" CLUJ	0 (0)
JIUL	1 (1)

Stadion Municipal; teren bun; timp frumos; dar rece, vînt puternic și tălos; spectatori aproximativ 3 500. A marcat: MULȚESCU (min. 20). **Raport de cornere 14—2. Raportul șuturilor la poartă 15—9** (pe spațiul porții 6—5).
„U": Negru — Porațchi, PEXA, Matei, Cîmpeanu — Anca, Fanea Lazăr (min. 26 Naghi) — **UIFĂLEANU, Coca, Soo, Mureșan.**
JIUL: I. Gabriel — Nițu, TONCA, GEORGESCU, Dodu — NAGHI (min. 87 Naidin), **Luca, Libardi — STOICHIȚĂ, MULȚESCU, Roznai** (min. 79 Cotormani).
A arbitrat G. POPOVICI, ★★★★★ ajutat la linie de Gh. Vasilescu I și Gh. Retezan (toți din București).
Cartonașe galbene: **Dodu.**
Trofeul Petschovschi: 9.
La tineret-rezerve: 3—0 (1—0).

CLUJ, 17 (prin telefon). Partida avancronică a etapei a XIV-a a diviziei A la fotbal a furnizat o veritabilă surpriză, deoarece — în ciuda absenței cîtorva titulari, îndeosebi a lui Barbu și Hurloi — „11"-le local avea prima șansă în această confruntare, pe teren propriu, cu un adversar care nu a strălucit pînă acum în jocuri disputate în deplasare și care — pe deasupra — era, la rîndul lui, handicapat de lipsa unuia dintre oamenii de bază ai compartimentului defensiv: Stoker (suspendat).

Contrar, deci, anticipărilor, victoria a revenit formației oaspe și nu s-ar putea spune că în mod nemeritat. Fiindcă în meciul de azi (n.r. ieri) de la Cluj, echipa care a lăsat o mai bună impresie prin jocul prestat, a fost, fără îndoială, cea din Petroșani. Ea a salvat, în destul de mare măsură, calitatea acestei partide, pe care evoluția generală neașteptat de modestă a gazdelor ar fi condamnat-o, probabil, la mediocritate.

Elevii antrenorului Traian Ivănescu s-au dovedit superiori partenerilor clujeni din punct de vedere tactic, al organizării jocului. Ei s-au apărat cu multă decizie, dar nu s-au limitat la o defensivă exagerată, ci au jucat surprinzător de constructiv, impresionînd adeseori prin modul cum au știut și reușit să iasă la atac și să pună în pericol apărarea clujeană prin combinații de mare efect, în care rolul principal l-a avut Mulțescu.

Scoțînd în evidență meritele incontestabile ale echipei din Valea Jiului în obținerea acestei foarte prețioase victorii trebuie — totodată — să recunoaștem că ea a fost facilitată și de replica sub așteptări a clujenilor. Vădind o accentuată stare de oboseală, studenții au practicat azi (n.r. ieri) un joc lent, destul de confuz, lipsit în general de orizont și luciditate, poate cel mai slab joc al lor în actualul sezon. Ei s-au dovedit mult prea vulnerabili la centrul terenului (unde Anca a avut o evoluție șters), iar la înaintare au contat aproape exclusiv pe impetuozitatea lui Uifăleanu, din contactele căruia cu fundașul Dodu au sărit adesea „scîntei". Astfel că, în ciuda superiorității lor teritoriale, și a unor situații destul de favorabile de gol — cele mai multe neinspirat finalizate, prin șuturi slabe sau imprecise — clujenii au fost nevoiți să părăsească propriul teren învinși.

Singurul gol al partidei s-a înscris în min. 20 cînd, în urma unei deschideri a lui Libardi, Mulțescu a fost mai iute decît portarul Negru, preluînd mingea cu capul și trimițînd-o apoi în plasă. Clujenii ar fi putut egala îndeosebi în repriza secundă, dar bara s-a opus în min. 67 loviturii de cap a lui Coca, iar în alte ocazii (min. 72, 75 și 87) șuturile au fost fie imprecise, fie parate de portarul Ion Gabriel. Și oaspeții, la rîndul lor, ar mai fi putut înscrie în min. 3 (cînd portarul Negru depășit de minge inițial a reușit totuși să revină și s-o respingă la limita golului), 61 (Naghi a scăpat singur, dar portarul clujean a blocat spectaculos) și 88 (cînd înaintașii din Valea Jiului au trimis mingea peste poartă).

Constantin FIRANESCU

TURNEUL DIVIZIONAR DE BASCHET

ÎN CEL MAI ECHILIBRAT MECI, FARUL—RAPID 86-77

CLUJ, 17 (prin telefon). Campionatul republican masculin de baschet a continuat sîmbătă în sala sporturilor din localitate, cu disputarea partidelor celui de al doilea turneu al primului tur (etapa a IV-a). Înaintea de a trece la rezultate și amănunte, este necesar să amintim că vineri seară, în ședința Comisiei tehnice, s-a analizat ieșirea nesportivă a gălățeanului Aurel Baltag, care și-a lovit intenționat (cu pumnul) adversarul. Pentru acest gest reprobabil și pentru că este recidivist în materie, Baltag a fost suspendat pe timp de patru etape.

Iată acum succinte relatări de la reuniune de sîmbătă:

FARUL CONSTANȚA — RAPID BUCUREȘTI 86—77 (48—32). Această întîlnire a opus două echipe care, vineri, cunoscuseră înfrîngerea. Dorința de a se reabilita după insuccesul din ziua precedentă s-a văzut, destul de bine, încă de la început: jocul a fost foarte prudent în apărare, dar mai ales în atac unde s-au căutat foarte mult pozițiile cele mai favorabile. În primele minute, am asistat la o dispută echilibrată, în care scorul a avut o evoluție strînsă. Constănțenii au reeditat jocul bun sub panouri, de data aceasta recuperările fiind transformate prompt de Ivascenco, Spînu și Purcăreanu. În plus, interceptiile și contraatacurile baschetbaliștilor de la Farul au fost tot mai dese și, astfel, tabela de marcaj le-a indicat un avantaj destul de clar: min. 15, 38—21. Feroviarii au încercat să stăvilească rapidele acțiuni ale constănțenilor, dar nu au izbutit decît spre final, datorită pregătirii fizice superioare, dar mai ales faptului că baschetbaliștii de la Farul erau prea siguri de avantajul lor. În ultimele minute echipa Farul, văzînd că diferența scade vertiginos, a aplicat cea mai indicată tactică, cea a aterizărilor lungi, încheiate cu aruncări precise de la distanță și semidistanță. Au marcat V. Ion 6, Racovițan 2, Ivascenco 14, Pașca 18, Purcăreanu 20, Spînu 26, pentru Farul, respectiv Vintilă 9, Stănescu 12, Bulancea 4, Tursugian 8, Simulescu 8, Cr. Popescu 12, Predulea 6, Vlădescu 18. Au arbitrat foarte bine G. Dutka și Em. Niculescu.

POLITEHNICA BUCUREȘTI — VOINȚA TIMIȘOARA 70—40 (43—16). După buna evoluție avută vineri, în meciul cu Rapid, noua promovată în prima divizie a țării, Voința, a fost de nerecunoscut, mai ales în prima repriză, cînd perioade de cîte 5—6 minute nu a reușit să înscrie nici un coș. Evoluția scorului din această parte a întîlnirii a fost cît se poate de elocventă: 28—2 (min. 11), 38—8 (min. 15)! În repriza secundă, bucureștenii nu au mai insistat, permițînd baschetbaliștilor de la Voința să reducă din handicap. Au marcat Szell 25, Kriszbai 10, Steav 6, Dudescu 9, Anghel 4, Molin 10, Rusu 6 pentru Politehnica, respectiv Ivanici 6, Iancea 9, Viciu 8, Ondreikovici 1, Lup 2, Pascaru 10, Csordas 4. Au arbitrat E. Sarosi și I. Dinescu.

DINAMO — I.E.F.S. 93—71 (45—37). Remarcabil s-au comportat tinerii baschetbaliști de la I.E.F.S. în compania experimentaților lor adversari. Studenții au început cu mult curaj această partidă, imprimînd jocului un ritm destul de rapid și izbutind ca, în primele nouă minute, să aibă inițiativa în teren și pe tabela de marcaj. Treptat, însă, campionii echilibrează jocul, iau conducerea, fără să o mai cedeze pînă în final, și obțin o victorie pentru care au trebuit să se întrebuințeze destul de serios. Putem spune că a fost cea mai frumoasă întîlnire, de pînă acum, a turneului. Păcat că a existat pe teren un jucător — Novac — care s-a preocupat mai mult să comenteze deciziile arbitrilor, avînd și cîteva ieșiri nesportive, pentru care a fost sancționat cu două faulturi tehnice. În legătură cu cei doi arbitri — I. Szabo și G. Berekmeri — trebuie să spunem că ei au comis o serie de greșeli în aprecierea greșelilor personale și, în plus, au fost indulgenți cu Novac, care trebuia eliminat pentru atitudinea sa. Au marcat Cernea 5, Chivulescu 27, Dumitru 1, Georgescu 12, Diaconescu 12, Novac 14, Popa 18, Haneș 4 pentru Dinamo, respectiv Zisu 6, L. Molnar 8, Szep 6, Braboveanu 18, A. Molnar 11, Berceanu 4, V. Gheorghe 6, Tucunel 4, Chircă 8.

STEAUA — POLITEHNICA CLUJ 96—70 (44—33).

UNIVERSITATEA CLUJ — C.S.U. GALAȚI 98—54 (57—29).

UNIVERSITATEA TIMIȘOARA — I.C.H.F. 54—48 (29—27).

Adrian VASILESCU

ILIE BĂIAȘ

(Constructorul Galați)

UN MERITUOS CAMPION

(Urmare din pag 1)

cursului, pentru care s-au calificat doar 20 de jucători din 40 cîți au luat startul în confruntarea individuală. Au fost însă și unii jucători fruntași, unii dintre ei cu pretenții la primele locuri în clasamentul general, care dintr-o insuficientă concentrare în momentele decisive, sau imprecizie la canalele mici și mari au înregistrat cifre sub posibilitățile lor reale. Este vorba de A. Chirilă, I. Fodor, F. Lupa, P. Radu, M. Torok și alți componenți ai echipelor divizionare, care s-au situat la periferia clasamentului primilor 20.

În manșa decisivă pentru desemnarea campionului, a avut loc o luptă deosebit de interesantă între protagoniști, îndeosebi. Forma excelentă a veșnic tînărului Ion Micoroiu (896 p d), apoi jocul aproape fără cusur al ploieșteanului Gheorghe Silvestru (914) ca și precizia lui Iosif Tismănaru l-au solicitat la maximum pe liderul primului tur, Ilie Băiaș. Acesta a intrat ultimul pe piste și pentru a ieși învingător trebuia să adauge la punctajul din manșa I (890) cel puțin 876 de popice doborîte pentru a-și menține poziția fruntașă și să-și apere titlul. Băiaș a jucat foarte bine și în acest final de campionat, a realizat 895 p d cu care a cîștigat concursul și a devenit pentru a doua oară consecutiv campion al țării.

CLASAMENTUL FINAL: 1. Ilie Băiaș (Constructorul Galați) 1795 p d (în manșa I 890 — în manșa a II-a 895) — campion republican pe 1973, 2. Gheorghe Silvestru (Rafinăria Teleajen Ploiești) 1765 p d (851—914), 3. Iosif Tismănaru (Constructorul Galați) 1754 p d (863—891), 4. Ion Micoroiu (Olimpia Reșița) 1746 p d (850—896), 5. Titus Constantinescu (I.M.U. Medgidia) 1706 p d (841—865), 6. Iuliu Bice (Constructorul Galați) 1697 p d (866—831).

Întrecerile se încheie duminică, cu disputarea probei individuale la femei.

SANCȚIUNI DICTATE DE U.E.F.A.

Comisia de disciplină a Uniunii europene de fotbal a hotărît ca echipa Lazio Roma să fie exclusă pe timp de un an din competițiile continentale de fotbal, ca urmare a incidentelor petrecute în cursul meciului dintre Lazio și Ipswich Town, disputat la 7 noiembrie la Roma. Totodată, echipa italiană a fost amendată cu suma de 2 milioane de lire.

Uniunea europeană de fotbal a respins protestul echipei scoțiene Hibernian, care a cerut rejucarea meciului pentru Cupa U.E.F.A. cu Leeds United (terminat cu victoria formației engleze, după executarea loviturilor de penalty care au decis calificarea. Omologînd rezultatul, Uniunea europeană de fotbal l-a sancționat în schimb pe antrenorul Don Revie, care nu va avea acces pe teren la următorul meci al echipei Leeds United.

SPORTUL ÎN LUME

SELECȚIONATA UNIVERSITARĂ DE RUGBY A ROMÂNIEI — R.C. NÎMES 34-7

MONTPELLIER, 17 (prin telefon). Selecționata universitară de rugby a României a susținut cea de a doua partidă a turneului pe care îl întreprinde în Franța, avînd ca parteneră echipa R.C. Nimes.

Meciul s-a desfășurat în nocturnă pe stadionul „Mas De Ville", în prezența unui numeros public, și s-a încheiat cu victoria sportivilor noștri cu scorul de **34—7 (7—7).** După o primă repriză mai echilibrată (gazdele au dominat în prima parte, ratînd 3 lovituri de pedeapsă — dintre care 2 în bară! — prin Costello), XV-le nostru s-a impus, datorită jocului mai bun pe înaintare și a faptului că perechea de mijlocași **(Chiciu, Ghețu)** a acționat mai bine, punînd în valoare liniile dinapoi. Scorul a fost realizat prin punctele înscrise de: **Duță** — 1. p. (min. 15), **Chiciu** — încerc. (min. 20), **Răscanu** — încerc., **Duță** — transf. (min. 47), **Băltărețu** — încerc., **Duță** — transf. (min. 59), **Chiciu** — încerc., **Ghețu** — transf. (min. 70), **Răscanu** — drop (min. 75) și **Nicolescu** — încerc., **Duță** — transf. (min. 80) pentru echipa română, respectiv **Marmorat** — 1. p. și încerc. (min. 18 și 24).

Formația noastră a avut următoarea alcătuire: **Duță—Peter, Hariton** (min. 40 — **Vărzaru**), **Nicolescu, Răscanu — Chiciu, Ghețu — Băltărețu, Fl. Constantin, Balint — Tătucu, Atanasiu — Ene, Iorgulescu** (min. 65 **Popovici**), **Mihalașcu.**

Partida a fost excelent condusă de arbitrul francez **Cristian Alary.**

SALUTUL DELEGAȚIEI ROMÂNE LA CONGRESUL UNIUNII CEHOSLOVACE DE CULTURĂ FIZICĂ

PRAGA, 17 (Agerpres). — La Praga au continuat lucrările Congresului Uniunii de cultură fizică din Cehoslovacia. Conducătorul delegației române, prof. Ion Șiclovan, vicepreședinte al C.N.E.F.S. și rector al I.E.F.S., a adresat participanților la Congres un salut din partea sportivilor români. I. Șiclovan a subliniat dezvoltarea cu succes a colaborării între organizațiile sportive din cele două țări, arătînd că acordul de colaborare pe termen lung între forurile sportive din România și Cehoslovacia constituie un factor care contribuie la ridicarea nivelului de pregătire a sportivilor, la întărirea prieteniei dintre sportivii celor două țări.

NĂSTASE ÎNVINS DE OKKER ÎN FINALA DE LA LONDRA

LONDRA, 17 (Agerpres). — Finala probei de simplu bărbați din cadrul turneului internațional de tenis de la Londra (Albert Hall) s-a disputat între jucătorul român Ilie Năstase și olandezul Tom Okker. În semifinale, Năstase l-a învins cu 7—6, 5—7, 7—6 pe americanul Jimmy Connors, iar Okker l-a eliminat cu 6—0, 7—6 pe Mark Cox (Anglia).

Finala i-a revenit tenismanului olandez care a cîștigat în două seturi: 6—3, 6—4.

La feminin, în semifinale, Jill Cooper (Anglia) a întrecut cu 6—3, 6—1 pe Julie Heldman (S.U.A.), în timp ce Virginia Wade (Anglia) a cîștigat cu 6—1, 6—4 partida susținută cu G. Coles (Anglia).

ÎN „CUPA DAVIS", LA MELBOURNE

AUSTRALIA — CEHOSLOVACIA 2-1

MELBOURNE, 17 (Agerpres). — Meciul de tenis dintre echipele Cehoslovaciei și Australiei, care-și disputa cea de-a doua semifinală interzonală a Cupei Davis, ediția 1973, a continuat la Kooyong Park din Melbourne cu partda de dublu. Perechea australiană alcătuită din „veteranii" Rod Laver (35 ani) și Ken Rosewall (39 ani) a învins în patru seturi 6—4, 14—12, 7—9, 8—6 cuplul cehoslovac Jan Kodes — Vladimir Zednik. Scorul după ziua a doua este de 2—1 în favoarea echipei australiene. Partida de dublu, disputată în prezența a 8 000 de spectatori, a durat peste trei ore, scoțînd în evidență buna pregătire fizică și tehnică a celor doi jucători australieni, care au cîștigat setul al patrulea în 32 de minute.

Astăzi se desfășoară ultimele două partide de simplu: Laver—Hrebec și Newcombe — Kodes.

Echipa învingătoare în acest meci va întîlni, la Cleveland (30 noiembrie — 2 decembrie), în finala Cupei Davis, selecționata S.U.A., deținătoarea „Salatierei de argint".

AU ÎNCEPUT C.M. DE TALERE, SKEET ȘI „MISTREȚ ALERGĂTOR"

MELBOURNE, 17 (Agerpres). — La Melbourne au început campionatele mondiale de talere aruncate din șanț (trap), skeet și „mistreț alergător". Proba de „mistreț alergător" a fost cîștigată de sportivul sovietic Valeri Postoianov cu 381 puncte. Helmut Bellingbrodt (Columbia) 377 puncte și Alexandr Kadîrov (U.R.S.S.) — 376 puncte s-au clasat pe locurile următoare. Pe echipe, primul loc a revenit formației U.R.S.S. — 1 496 puncte urmată de Suedia — 1 458 puncte și S.U.A. — 1 440 puncte.

CANNOTTIERI NAPOLI — PIATRA DE ÎNCERCARE A POLOIȘTILOR DE LA RAPID

Echipa bucureșteană a învins pe S.K.K. Stockholm cu 9-3 și a pierdut în fața lui O.S.C. Budapesta cu 3-5

PALERMO, 17 (prin telefon, de la trimisul nostru). Debut nefavorabil pentru poloiștii de la Rapid în semifinala C.C.E. ce se desfășoară în piscina „La Favorita". Întîlnind formația O.S.C. Budapesta, cîștigătoarea trofeului la ediția trecută, Rapid a pierdut, după un joc de slabă factură tehnică, cu 3—5 (0—1, 1—1, 2—2, 0—1).

Două elemente au fost determinante în insuccesul feroviarilor. Maghiarii au înfipt un veritabil cui în mijlocul defensivei bucureștene: Szivos, cu cei 2,02 m și 110 kg, care a obținut nu mai puțin 5 situații de superioritate numerică pentru echipa sa. Colosul budapestan nu a putut fi anihilat în nici un fel și, deși el nu a marcat nici un gol, s-a dovedit elementul de bază al campioanei Ungariei. În al doilea rînd, rezultatul final a fost determinat și de felul în care cele două echipe au concretizat situațiile de „om în plus". Rapid a ratat de trei ori în asemenea momente, în timp ce O.S.C. nu a pierdut decît o singură situație. Și cine nu marchează la „om în plus", nu poate avea pretenția să cîștige, mai ales cînd adversara sa este campioană în țara ce deține și titlul suprem.

Cum au evoluat lucrurile în acest meci de debut? O.S.C. a deschis scorul (Bodnar șut de la 10 m) și, un minut mai tîrziu, Bartolomeu a ratat de la 2 m la „om în plus". Feroviarii obțin egalarea în repriza secundă (Slăvei 4 m). În același „sfert", Sudar profită de o bîlbîială a lui Mustață și marchează — 2—1 — din superioritate numerică, avantaj ce va fi mărit în următoarele 5 minute, cînd Rapid a comis multe erori. Vindisch, de la 6 m, și Bodnar, din „om în plus", au urcat scorul la 4—1. Cu spectrul unei înfrîngeri grele, bucureștenii s-au mobilizat mai puternic, și-au creat cîteva situații favorabile și I. Slăvei (de două ori din superioritate numerică) a readus speranțele în inimile coechipierilor săi. Finalul a aparținut maghiarilor și Hamori („om în plus") a realizat ultimul gol (5—3). W. Schneider (R.F.G.) a condus autoritar.

Jucînd mai bine în cea de a doua partidă, Rapid a întrecut pe campioana Suediei, S.K.K. Stockholm. După un start furtunos al feroviarilor (3—0 în prima repriză), nordicii s-au apropiat la 2—3 datorită unor greșeli ale defensivei bucureștene, dar mai ales ineficacității la „om în plus" (s-au ratat două situații). Dîndu-și, totuși, seama că poloiștii suedezi (cu un gabarit impresionant, dar destul de greoi) acționează lent, rapidiștii au schimbat tactica ofensivă, începînd să înoate tot timpul. Apărarea adversă a cedat, treptat, și bucureștenii, în mai multe rînduri, ca urmare a unor combinații precise, au ajuns singuri la 2 m cu portarul Hernadi. De la 3—2, în bazin nu a mai existat, practic, decît o echipă, și aceasta a fost cea bucureșteană. Succesul la scorul de 9—3 (3—0, 1—2, 1—0, 4—1) este meritoriu, dar toți jucătorii știu că adevărata piatră de încercare o constituie întrecerea cu Cannottieri Napoli, o echipă care înoată foarte mult și se apără în zonă. Partida se desfășoară la ora închiderii ediției. Corect arbitrajul spaniolului A. Asenzio. Au înscris Slăvei 4, Băjenaru 2, Țăranu, Schervan și Rusu de la Rapid, respectiv Engstrom, L. Fjarstad, S. Karlsson. De subliniat că trei dintre cele nouă goluri ale rapidiștilor au fost realizate în inferioritate numerică.

Alte rezultate: Cannottieri Napoli — S.K.K. Stockholm 9—4, O.S.C. Budapesta — Ruda Hvezda Kosice 11—6.

Adrian VASILIU

★

În grupa de la Belgrad, pînă acum au fost înregistrate următoarele rezultate: De Meuwen (Olanda) — Ethnikos Pireu 10—6, M.G.U. Moscova — T.S.K.A. Sofia 8—4, Partizan Belgrad — De Meuwen 7—4, M.G.U. — Ethnikos 11—0.

În Turneul Armatelor Prietene la scrimă

FLORETIȘTII ROMÂNI — LOCUL IV

În proba de sabie: Irimiciuc — IV, Nilcă — V

MOSCOVA, 17 (prin telefon). — Cea de a treia probă individuală de scrimă din cadrul Turneului armatelor prietene — sabia — a luat sfîrșit cu victoria polonezului **J. Pawlowski** 4 v, urmat de **V. Krovopuskov** (U.R.S.S.) cu 3 v și un alt trăgător polonez, **Nowara,** tot cu 3 v. Cei doi sportivi români calificați în finală, **Dan Irimiciuc** și **Al. Nilcă** au ocupat locurile 4 și, respectiv, 5, ambii cu 2 v. Irimiciuc a dispus de Nilcă (5—0) și de Renski (5—4), iar Nilcă a întrecut pe Krovopuskov (5—4) și Renski (5—1). Ultimul loc a fost ocupat de **P. Renski** cu 1 v.

Ziua de sîmbătă a fost consacrată întrecerii pe echipe a floretiștilor în care echipa României a evoluat în grupa I cu formațiile U.R.S.S. și Cehoslovaciei. Floretiștii români au întîlnit, mai întîi, cvartetul cehoslovac cîștigînd cu 9—5. Au punctat: **Țiu** 4 v (5—2 cu Vîrșetki și Stepanek, 5—1 cu Jurka și Svoboda), **Falb** 3 v (5—2 cu Vîrșetki, 5—3 cu Svoboda și Stepanek), **Ardeleanu** 1 v (5—3 cu Vîrșetki) și **Nicolescu** 1 v (5—2 cu Jurka). În următorul meci din grupă, floretiștii noștri au fost întrecuți de echipa U.R.S.S. cu 9—1 singura victorie fiind opera lui Țiu (5—4 cu Koteșev). În urma acestor rezultate, floretiștii români și-au disputat locurile 3—4 cu formația Poloniei. Victoria a revenit trăgătorilor polonezi cu 9—5 (2—2, 5—3, 7—5) datorită totalei ineficiențe a lui Ardeleanu și Nicolescu. În schimb, **Țiu** și **Falb** au tras foarte bine realizînd 3 și, respectiv, 2 v. Țiu a învins pe Kaczmarek cu 5—4, Kalinski cu 5—2 și Zih cu 5—3, iar Falb a dispus de Dabrowski și Zih cu 5—3.

La ora convorbirii telefonice, echipele U.R.S.S. și Ungariei începeau meciul pentru locurile 1—2.

Octavian VINTILĂ

ÎN VEDEREA „TROFEULUI CARPAȚI"

HANDBALIȘTII IUGOSLAVI SE PREGĂTESC INTENS

● „Dorim să ne luăm revanșa după înfrîngerea de la Bitolia" — declară căpitanul echipei iugoslave, HORVAT

Poate mai activi ca niciodată în acest sezon, componenții lotului reprezentativ masculin de handbal al Iugoslaviei și-au început din vreme pregătirile, atît pentru a participa cu cît mai mult succes la „Trofeul Carpați", cît și pentru a evolua la un nivel superior în cadrul Turneului internațional, care va avea loc între 30 noiembrie și 6 decembrie la Tbilisi. Antrenorul federal, **Ivan Snoj** a declarat reprezentanților presei, pe care i-a primit nu de mult la **Kosutnjak** (un centru de antrenament aflat în marginea Belgradului), unde lotul iugoslav se află în pregătire, că întrecerea de la Cluj constituie un „mini-campionat mondial", ceae ce justifică seriozitatea și intensitatea antrenamentelor efectuate de jucătorii iugoslavi. În continuare, acest reputat specialist iugoslav a precizat că selecționata Iugoslaviei, care deține titlul de campioană olimpică, are un frumos prestigiu internațional de apărat și că muncește cu multă rîvnă pentru a confirma, în cadrul acestor ultime două verificări dinaintea C. M., că ea aspiră cu șanse și la victoria finală în disputa mondială.

La pregătirile ce au loc în capitala Iugoslaviei au luat parte cei mai buni handbaliști, absenții fiind foarte puțini și toți justificați din cauza examenelor. Dar iată lotul pe care antrenorul Ivan Snoj l-a prezentat ziariștilor: **Jivkovici, Horvat, Milkovici, Lazarevici, Popovici, Faifrici, Miljak, Lavrnici, Miskovici, Prodanici, Perici, Ragenovici, Pavicevici, Gazivoda, Timko, Lakici** și **Fejzula.** După cum se vede, din lotul care urmează să facă deplasarea la Cluj lipsesc cunoscuții **Pokrajac, Pribanici și Karalici,** toți trei aflați — după cum spuneam — în plină perioadă de examene. Este foarte probabil ca **Pokrajac** și **Pribanici** să poată efectua deplasarea la Cluj, ceea ce ar face ca selecționata iugoslavă să poată folosi cu succes una din armele sale tactice: contraatacul, cunoscut fiind faptul că atît **Pokrajac,** cît și **Pribanici** sînt mari specialiști ai declanșării și finalizării unor astfel de acțiuni.

O interesantă declarație a făcut reprezentanților presei, căpitanul selecționatei iugoslave, cunoscutul internațional **Hrivoje HORVAT.** Acesta a spus: **„În vara acestui an, cu prilejul Trofeului Iugoslavia, disputat la Bitolia, cu toate că noi, în calitate de gazde și de recenți campioni olimpici eram favoriți, victoria finală a revenit — vreau să subliniez: pe merit — handbaliștilor români. Noi ne pregătim și dorim din tot sufletul să ne luăm revanșa, învingîndu-i, la fel, pe jucătorii români, la ei acasă..."**

DUȘAN BUGARIN

Belgrad, noiembrie

104 minute de penalizare au fost dictate în meciul de hochei Detroit — New York (4—3), pe care agenția „France-Presse" îl numește „bătălia pe gheață". Faza aceasta din prima repriză stă mărturie...

Telefoto: A.P.-AGERPRES

URMĂRILE PENURIEI DE CARBURANȚI

ANULAREA CURSELOR DE AUTOMOBILE ÎN R.F. GERMANIA

MÜNCHEN, 17 (Agerpres). — Comitetul automobil-clubului din R.F. Germania a hotărît să suspende cursele de automobile din cauza crizei de carburanți. În urma acestei decizii, cursele programate în R.F. Germania pînă la sfîrșitul anului 1973 nu se vor mai disputa.

SUCCES SUEDEZ LA CAMPIONATELE INTERNAȚIONALE DE TENIS DE MASĂ ALE UNGARIEI

BUDAPESTA, 17 (Agerpres). — La Budapesta au luat sfîrșit campionatele internaționale de tenis de masă ale Ungariei. În finala probei masculine s-au întîlnit jucătorii suedezi Johansson și Bengtsson. La capătul unei partide spectaculoase, Kjell Johansson a obținut victoria cu scorul de 21—19, 22—24, 17—21, 21—13, 21—10. Proba feminină a revenit campioanei engleze Jill Hammersley, învingătoare în finală cu 21—12, 21—11, 21—12 în fața sovieticei Elmira Antonian.

Rezultatele înregistrate în celelalte finale: dublu bărbați Bengtsson, Johansson (Suedia) — Juhász, Kovács (Ungaria) 3—0; dublu femei: Judith Magos, Henriette Lotaller (Ungaria) — Beatrix Kishàzi (Ungaria), Jill Hammersley (Anglia) 3—0; dublu mixt: Henriette Lotaller, Gábor Gergely (Ungaria) — Beatrix Kisházi, János Bőrzsey (Ungaria) 3—0.

CUPE EUROPENE

HANDBAL. C.C.E. (optimi de finală): V.f.L. Gummersbach — S.C. Barcelona 21—15 (9—6); S.A.A.B. — Borac Banja Luka 26—23 (10—7). S.A.A.B și V.f.L. Gummersbach s-au calificat în sferturile de finală.

● Meciul dintre reprezentativele Elveției și Poloniei, contînd pentru grupa a 4-a a preliminariilor C.M. masculin s-a încheiat la egalitate: 17—17 (7—10).

BASCHET. C.C.E. Turul I (partida retur) masculin: Racing Anvers — UT Istanbul 89—73 (s-a calificat Racing Anvers); Lourenco Marques — U.S.C. Heidelberg 79—17 (s-a calificat U.S.C. Heidelberg); Real Madrid — Fribourg (Elveția) 105—71 (s-a calificat Real Madrid); BC Epping (Anglia) — IF Solna (Suedia) 69—73 (s-a calificat IF Solna); Dukla Olomouc — Turin Turku (Finlanda) 94—81 (s-a calificat Dukla Olomouc); Panathinaikos Atena — G.K.S. Gdansk 97—70 (s-a calificat Panathinaikos Atena); C.C.E. — feminin: Ignis Mataro (Spania) — Kfum Soders (Suedia) 58—46 (s-a calificat Ignis Mataro); Cupa Cupelor — masculin: WA Casablanca — Mounier Wels (Austria) 77—85 (s-a calificat Mounier Wels).

ULTIMELE REZULTATE ▪ ULTIMELE ȘTIRI ▪ ULTIMELE REZULTATE

În primul meci, la hochei pe gheață

S. C. MIERCUREA CIUC — DUNĂREA GALAȚI 8—4 (3—0, 2—2, 3—2)

M. CIUC, 17 (prin telefon). În fața unui public numeros și entuziast, formația locală și Dunărea Galați, aflate în luptă directă pentru locul III, au abordat cu multă ambiție prima din disputele lor. Început într-o notă de echilibru, cu mari ocazii de gol, de o parte și de alta, partida va intra pe alt făgaș, odată ce gazdele înscriu — prin Papp, scăpat pe contraatac (min. 13). Gălățenii cedează, moral, în timp ce gazdele joacă din ce în ce mai bine și pînă la sfîrșitul reprizei I mai înscriu de două ori. După pauză, localnicii marchează repede al 4-lea gol, dar, apoi, au cîteva momente de neatenție în apărare care îi costă 2 puncte: 4—2. Meciul se relansează, spiritele se încing, dar cu cîteva secunde înaintea finalului reprizei Kedves restabilește diferența de 3 goluri: 5—2. Ultima parte a jocului este echilibrată. S.C. Miercurea Ciuc încheind-o, de asemenea, în avantaj. Scor final 8—4, o victorie pe deplin meritată.

Au marcat: Kedves (4), Papp (2), Csaszar, Ballo pentru M. Ciuc, respectiv, Ciobotaru (2), Boldescu și Fodorea.

Au arbitrat cu greșeli, care însă n-au influențat soarta partidei, O. Barbu (București) și A. Dibernardo (Cluj).

VI. MARIN

UNIVERSITATEA TIMIȘOARA A DEBUTAT VICTORIOASĂ ÎN TURNEUL DE BASCHET FEMININ DE LA BRATISLAVA

BRATISLAVA, 17 (Agerpres). — La Bratislava, în primul meci al turneului internațional studențesc feminin de baschet, echipa Universitatea Timișoara a învins cu scorul de 78—51 (28—24) formația Slavia Trnava.

IERI, ÎN DIVIZIA A DE JUDO

În sala Giulești din Capitală, au avut loc ieri partidele triunghiularului **Universitatea — Politehnica — Rapid București,** din cadrul etapei a 5-a, a diviziei A de judo. Iată rezultatele: **Rapid — Politehnica 3—2, Universitatea — Politehnica 4—1 și Rapid — Politehnica 3—2**

În turneul de fotbal (juniori) de la Monte Carlo

ROMÂNIA — BELGIA 1—1 (0—0)

Aseară tîrziu, în turneul de fotbal pentru juniori de la Monte Carlo, echipa României a terminat la egalitate (1—1), cu formația Belgiei, care cîștigă primul loc în serie.

Redacția și administrația: București, str. Vasile Conta nr. 16; telefoane: centrală 11.10.05, secția corespondenți 11.51.09, interurban 72 și 286; telex: sportrom buc. 180. Tiparul „I. P. „Informația", București 40.368

108

Tîrgu-Mureș

PROLETARI DIN TOATE ȚĂRILE UNIȚI-VĂ!

Sportul

ZIAR AL CONSILIULUI NAȚIONAL PENTRU EDUCAȚIE FIZICĂ ȘI SPORT

Anul XXIV — Nr. 7599 | 4 PAGINI 30 BANI | Luni 19 noiembrie 1973

Ieri, pe aleile din jurul Circului de stat, elevii școlilor din sectorul 1 al Capitalei s-au întrecut în cadrul unei atractive competiții de cros Foto : Dragoș NEAGU

Agenda
ACTIVITĂȚII SPORTIVE DE MASĂ

CROSUL „SĂ ÎNTÎMPINĂM 30 DECEMBRIE"

În organizarea Consiliului pentru educație fizică și sport al sectorului I, în colaborare cu Comitetul U.T.C., pe aleile din împrejurimile Circului de stat s-a desfășurat, într-o organizare excelentă, crosul **„Să întîmpinăm 30 Decembrie"**, la startul căruia s-au aliniat peste 2 500 tineri și tinere din 21 de școli ale sectorului și din întreprinderile **Suveica, Izolatorul, Electronica, U.R.A. Obor.** Rezultate : 600 m (11—12 ani) ; **băieți :** Cristea Adrian (Șc. gen. 28) ; **fete :** Florica Cupa (Șc. gen. 40) ; 800 m, **băieți** (13—14 ani) : Constantin Dobrescu (Șc. gen. 28), **fete :** Dorina Mandache (Șc. gen. 32) ; 1 200 m, **băieți** (15—16 ani) : Dan Bîgu (Lic. Spiru Haret), ; 1000 m, **fete :** (17—19 ani) : Ioana Robitu (G.S.M.E.) ; 2 000 m, **băieți** (17—19 ani) : Cristian Ringolă (Lic. Spiru Haret).

Octavian GUȚU

A ÎNCEPUT CAMPIONATUL STUDENȚILOR POLITEHNIȘTI LA VOLEI

Sezonul competițiilor în aer liber la Institutul Politehnic s-a încheiat. Cu excepția celor ce vin duminica dimineața pentru a face o partidă de tenis sau de fotbal, din plăcerea de a-și petrece cîteva ore în aer curat, pe stadionul de la Regie nu mai găsim animația de pînă acum. Studenții au trecut în săli pentru a-și disputa campionatele la jocuri sportive.

Duminică a început campionatul de volei, în sala căminului de studenți nr. 1 (Ștefan Furtună). S-a disputat prima fază, interfacultăți. Am urmărit jocuri modeste din punct de vedere tehnic, dar am remarcat faptul că au fost prezenți studenți și studente din toți anii de învățămînt.

REZULTATE : băieți : Electrotehnică — Chimie 2—0 (7, 5), Mecanică — Mecanică agricolă 2—0 (3, 5), Energetică — Transporturi 2—0 (15, 11) ; *fete :* Chimie industrială — Automatică 2—0 (9, 7), Energetică — T.C.M. 2—0 (3, 2).

Sperăm ca în celelalte etape, în care se califică cele mai bune echipe, să asistăm la jocuri de o mai bună factură, mai atractive, deoarece și perioada de pregătire a studentilor va fi mai îndelungată.

(A. N.)

LUCRĂTORII DIN COMERȚ PE TERENURILE DE SPORT

La asociația sportivă Comex a luat sfîrșit tradiționala competiție „Cupa de toamnă", la care au participat aproape 200 de salariați, iubitori ai sportului din Ministerul și întreprinderile de comerț exterior. Întrecerile programate la fotbal, minifotbal și volei au prilejuit dispute dîrze, urmărite cu in-

(Continuare în pag. a 2-a)

HANDBALIȘTII ROMÂNI ÎNAINTEA „TROFEULUI CARPAȚI"

PREGĂTIREA FIZICĂ ȘI CAPACITATEA DEFENSIVĂ — BUNE, ÎN SCHIMB VALORIFICAREA ATACURILOR LASĂ ÎNCĂ DE DORIT !

Cristian Gațu, unul dintre cei mai tehnici jucători români, lansat spre poarta adversă

Continuînd turul de orizont prin taberele formațiilor care vor fi prezente la cea de a XIV-a ediție a „Trofeului Carpați", rezervat echipelor masculine, vom vorbi azi despre selecționata țării noastre, înscrisă și ea — prin valoarea dovedită pînă în prezent și prin rezultatele obținute, mai ales în acest an — printre favoritele acestei mari întreceri internaționale. Iar dacă suita de succinte prezentări a redutabilelor echipe care-și vor măsura forțele începînd de marți și pînă duminică în Sala sporturilor din Cluj, oferind — fără îndoială — unul din cele mai selecte spectacole handbalistice ale anului, o încheiem cu reprezentativa României, acest lucru își are explicația și în faptul că handbaliștii români au fost ultimii dintre viitorii participanți ai competiției de la Cluj care și-au încheiat pregătirile.

Printr-un concurs de împrejurări (fericit, am spune noi !), ultimele teste ale lotului român au avut loc chiar zilele trecute la Timișoara, fiind constituite nu din niște anoste partide de verificare, consumate în compania unor adversari modești și... cuminți, ci în fața valoroasei selecționate a Cehoslovaciei, care — trebuie spus din capul locului — și-a onorat pe deplin renumele. Ba, mai mult, oaspeții, aflați și ei, probabil, în plină perioadă de pregătire și verificare pentru campionatul mondial, au făcut abstracție, în sens pozitiv, de caracterul amical al celor două confruntări și, în consecință, au jucat ca într-o competiție oficială, luptînd cu o remarcabilă voință pentru fiecare gol, pentru victorie.

În aceste condiții, este lesne de înțeles că reprezentativa noastră a fost intens solicitată, fiind obligată în cele două jocuri să facă mari eforturi pentru a-și asigura succesul. Ceea ce, în fond, a fost cu atît mai bine, deoarece numai așa ne-am putut face o imagine cuprinzătoare asupra stadiului de pregătire atins de handbaliștii români. În acest sens, o plăcută impresie ne-a făcut buna pregătire fizică a echipei, care a dovedit că are resurse de energie suficiente pentru a putea impune un ritm de joc foarte rapid. Au fost chiar momente în cele două confruntări cu handbaliștii cehoslovaci cînd angajarea fizică și viteza de joc au atins cotele unei partide decisive de campionat mondial. Și, spre satisfacția noastră, trebuie să spunem că, pe acest tărîm, jucătorii români s-au detașat net. De asemenea, în apărare, selecționata noastră s-a comportat bine, uneori chiar foarte bine. (Excelenți la acest capitol : **Gunesch, Stockl, Licu, Voina**). Nu este cazul, acum, să intrăm în amănunte de ordin tactic. Ele există și au dat, prin prezența lor în jocul formației române, roade incontestabile. Un singur argument se impune totuși : **în două meciuri,**

(Continuare în pag. a 4-a)

DIVIZIA A LA FOTBAL, ETAPA NR. 14

UNIVERSITATEA CRAIOVA ÎȘI MĂREȘTE AVANSUL: ARE ACUM CINCI PUNCTE FAȚĂ DE F.C. CONSTANȚA

● Craiovenii dețin un procentaj-record: 86% din punctele posibile! ● Jiul a realizat performanța etapei ● U. T. A. — autoarea unui prețios egal la Pitești ● Doar 13 goluri în 810 minute! ● Trei echipe cu „nume" pe ultimele locuri : Rapid, Petrolul, S. C. Bacău

REZULTATE TEHNICE

Univ. Craiova	—	C.S.M. Reșița	3-1 (0-0)
A.S.A. Tg. Mureș	—	Sportul stud.	2-0 (0-0)
Poli. Timișoara	—	Rapid	1-0 (1-0)
Petrolul	—	F. C. Constanța	1-0 (1-0)
Steaua	—	C.F.R. Cluj	1-0 (0-0)
Politehnica Iași	—	Steagul roșu	1-0 (1-0)
F. C. Argeș	—	U. T. A.	0-0
Dinamo	—	S. C. Bacău	2-0 (2-0)
„U" Cluj	—	Jiul (disputat simbătă)	0-1 (0-1)

CLASAMENTUL

1. UNIV. CRAIOVA	14	10	3	1	31—14	23
2. F. C. CONSTANȚA	14	8	2	4	24—14	18
3. STEAUA	14	7	2	5	19—14	16
4. DINAMO	14	7	2	5	20—17	16
5. C.S.M. REȘIȚA	14	5	5	4	23—19	15
6. F. C. ARGEȘ	14	6	3	5	21—20	15
7. JIUL	14	6	2	6	18—14	14
8. „U" CLUJ	14	6	2	6	13—11	14
9. POLI. TIMIȘOARA	14	5	4	5	12—13	14
10. A.S.A. TG. MUREȘ	14	6	2	6	18—25	14
11. SPORTUL STUD.	14	6	1	7	20—17	13
12. STEAGUL ROȘU	14	5	3	6	12—12	13
13. POLITEHNICA IAȘI	14	6	1	7	12—17	13
14. U. T. A.	14	5	2	7	13—19	12
15. C.F.R. CLUJ	14	5	2	7	17—27	12
16. RAPID	14	4	3	7	14—18	11
17. PETROLUL	14	4	2	8	13—20	10
18. SPORT CLUB BACĂU	14	4	1	9	17—26	9

ETAPA VIITOARE (25 noiembrie)

Jiul	—	Steaua
F. C. Argeș	—	Univ. Craiova
C.F.R. Cluj	—	Dinamo
F. C. Constanța	—	A. S. Armata Tg. Mureș
Rapid	—	C.S.M. Reșița
U. T. A.	—	Politehnica Iași
Sport Club Bacău	—	Politehnica Timișoara
Steagul roșu	—	„U" Cluj
Sportul studențesc	—	Petrolul

(Citiți cronicile în pag. a 3-a)

Minutul 89 al meciului Steaua — C.F.R. Cluj (1—0). Inutil să vă mai spunem care sînt ceferiștii și care militarii... Foto : Vasile BAGEAC

UNIV. CRAIOVA 3 (0)
C.S.M. REȘIȚA 1 (0)

GREU, DAR LIDERUL CÎȘTIGĂ

CRAIOVA, 18 (prin telefon)

Întîi să consemnăm sportivitatea cu care cele două formații s-au confruntat astăzi (n.r. ieri) în acest meci atît de important prin prisma locului ocupat în clasament. Au făcut excepție atacurile lui Bălan la portar și fauturile lui Marcu, dar acestea n-au reușit să strice atmosfera, după avertismentul primit de extrema stîngă lucrurile intrînd pe făgașul cerut de o întrecere sportivă. Liderul a învins. Meciul n-a fost la nivelul așteptărilor, prima repriză fiind confuză, de o calitate tehnico-tactică slabă, cu o sumedenie de greșeli (mingi degajate la întîmplare, pase greșite, combinații eficiente foarte puține). După pauză, aspectul general s-a mai schimbat, perioadele de fotbal bun sînt mai multe și ritmul e alert. În final, liderul se impune. Destul de greu. Dar are circumstanțe, pentru că i-au lipsit 5 jucători de bază, iar Stăncescu și, mai ales, Kiss au evoluat necorespunzător. C.S.M. Reșița, evoluînd bine din punct de vedere tactic, în prima parte, s-a arătat deficitară pe atac după pauză. Bătută și de neșansă, formația reșițeană a tre-

Constantin ALEXE

(Continuare în pag. a 3-a)

Stadion Central : timp friguros, vînt ; teren moale ; spectatori — aproximativ 20.000. Au marcat NIȚĂ (min. 74), IVAN (min. 78) NESTOROVICI (min. 87) și ȚĂRĂLUNGA (min. 89). Raport de cornere : 9—2. Raportul șuturilor la poartă : 19—6 (pe spațiul porții : 5—3).

UNIVERSITATEA : Manta — Niculescu, BĂDIN, BOC, Berneanu — STRÎMBEANU, Kiss (min. 33 IVAN) — Țărălungă, Bălan, Stăncescu (min. 46 NIȚĂ), Marcu.

C.S.M. REȘIȚA : Iliș — Ologeanu, GEORGEVICI, Kiss, Rednic — PUȘCAȘ, VOINEA (min. 79 Căprioru), Beldeanu — ATODIRESEI, Nestorovici, Florea.

A arbitrat : GR. BÎRSAN (Galați) ★★★★★, ajutat la linie de Fr. Colosi și V. Roșu (ambii din București).

Cartonașe galbene : Marcu.

Trofeul Petschovschi : 10.

La tineret-rezerve : 4—1 (2—0).

GOLGETERII

13 GOLURI : Bălan (Univ. Craiova), Adam (C.F.R. Cluj) — 3 din 11 m.

10 GOLURI : Nestorovici (C.S.M. Reșița) — 1 din 11 m.

9 GOLURI : Mărculescu (F. C. Constanța), D. Georgescu (Dinamo) — 1 din 11 m.

8 GOLURI : Năstase (Steaua), I. Constantin (Sportul studențesc) — 1 din 11 m.

7 GOLURI : Neagu (Rapid), Mureșan (A.S.A. Tg. Mureș) — 1 din 11 m, Mulțescu (Jiul).

6 GOLURI : M. Sandu (Sportul studențesc), Oblemenco (Univ. Craiova) — 1 din 11 m, Dobrin (F. C. Argeș), Dembrovschi (Sport Club Bacău), Broșovschi (U.T.A.), Bungău (Politehnica Timișoara) — 1 din 11 m, Caraman (F. C. Constanța).

CAMPIONATUL DE ȘAH

GHEORGHIU ȘI GHIȚESCU AU ANIMAT RUNDA A 4-a

Într-o rundă care părea că va fi în majoritatea ei a remizelor, **Gheorghiu** și **Ghițescu** au fost cei care au imprimat tonul ofensivei, dorind să oprească ascensiunea lui **Georgescu** și **Urzică**, autorii unui procent de sută la sută în primele trei partide.

Aceste întîlniri au polarizat atenția sălii, oferind dispute aprige și interesante. **Gheorghiu** a declanșat un puternic atac pozițional în partida cu **Georgescu**, a limitat, treptat, acțiunea pieselor sale și a încheiat lupta printr-o spectaculoasă combinație de mat.

Cu nimic mai blîndă a fost soarta juniorului **Urzică**, al cărui rege, așezat literalmente de figurile grele ale lui **Ghițescu**, a fost nevoit să capituleze la mutarea 40.

Șase partide s-au încheiat remize, cele mai multe fără peripeții demne de comentarii : **Ciocâltea-Mititelu (26 de mutări). Rotariu-Neamțu (23), Pavlov-Partos (21). Botez-Ungureanu (19). Rădulescu-Vaisman (15) și Ghizdavu-Buza (11).**

Mari complicații au survenit la tabelele pe care s-au întîlnit **Șuta** cu **Stanciu** și **Ilijin** cu **Șubă**. La întrerupere, pozițiile par aproximativ egale.

În clasament, după 4 runde conduc **Gheorghiu** și **Georgescu** cu 3 puncte. Astăzi, de la ora 16, în Aula I.P.G.G., runda a 5-a.

V. Ch.

LUPTA ÎN CAMPIONATUL DE HOCHEI CONTINUĂ LA FEL DE INTERESANTĂ

Ieri, Dinamo și-a luat revanșa în fața echipei Steaua

Ieri, în divizia A la hochei s-au consumat meciurile retur ale etapei a III-a a campionatului, în care Dinamo București și Sport Club Miercurea Ciuc au obținut victorii.

DINAMO — STEAUA 4—3 (2—1, 0—1, 2—1)

La fel de frumos ca meciul din ajun, purtînd însă în plus și încărcătura emoțională a unei palpitante evoluții a scorului, cel de al doilea derby al campionatului Diviziei A la hochei, dintre Dinamo și Steaua — disputat aseară pe patinoarul „23 August" din Capitală în fața a aproape 5 000 de spectatori — s-a încheiat cu victoria dinamoviștilor cu 4—3 (2—1, 0—1, 2—1). Învingătorii au marele merit de a fi putut să se mobilizeze extraordinar după severa înfrîngere din partida anterioară (1—5) și luptînd cu mult elan să-și pună bine în valoare calitățile. Ei au condus tot timpul (1—0, 2—1, 4—2) și au avut resurse morale ca atunci cînd au fost egalați să nu cedeze nici un moment.

De partea cealaltă, Steaua, blocată psihologic și de forma inexplicabil de slabă a portarului Netedu (care a primit două goluri din greșeli copilărești), nu și-a putut găsi cadența.

Au marcat : **Axinte, Țone, V. Hușanu și Florescu** pentru **Dinamo**, respectiv, **Gheorghiu (2)** și **G. Szabo**. Au arbitrat : **Gh. Mureșan** (București) și **A. Balint** (M. Ciuc).

Călin ANTONESCU

SPORT CLUB MIERCUREA CIUC — DUNĂREA GALAȚI 8—7 (3—2, 2—1, 3—4)

MIERCUREA CIUC, 18 (prin telefon)

Extraordinar acest al doilea meci între S. C. Miercurea Ciuc și Dunărea Galați, în care ultima sa parte ne-a dezvăluit toate frumusețile hocheiului. Gălățenii — mult mai atenți și preocupați de evoluția lor decît simbătă — se văd conduși, totuși, numai după șase secunde, iar la începutul ultimei reprize, cu trei goluri. Am crezut că meciul va avea soarta primei confruntări (8—4), dar oaspeții nu renunță la luptă și înscriu de trei ori consecutiv și egalează : 6—6. Gazdele iau însă din nou conducerea, dar Fodorea — extrem de inspirat și de abil în această parte a jocului — restabilește din nou echilibrul : 7—7. Cînd toată lumea credea că acesta va fi rezultatul final, cu o secundă înainte de sunetul sirenei, Gherman aduce victoria echipei locale.

Au condus corect și autoritar : **O. Barbu** (București) și **A. Dibernardo** (Cluj). Au marcat **Jere (2), Kedveș (2), Csaszar, Basa Ballo** și **Gherman** pentru **S. C. Miercurea Ciuc**, respectiv **Eremia, Ciubotaru, Boldescu (2)** și **Fodorea (3)**.

Vladimir MORARU

ANA PETRESCU (Gloria București) CAMPIOANĂ A ȚĂRII ȘI ÎN PROBA INDIVIDUALĂ LA POPICE

MANGALIA, 18 (prin telefon). Proba individuală feminină a încheiat duminică finalele pe țară ale campionatului republican de popice pe 1973. Pentru a întregi frumusețea acestei competiții „maraton", desfășurată pe parcursul a cinci zile, întrecerile pentru cucerirea titlului la fete au fost parcă mai interesante, întrucît la primul loc al clasamentului candidau numeroase jucătoare de forțe sensibil egale. După prima manșă, au rămas în concurs toate favoritele și cîteva jucătoare mai puțin cunoscute, dar capabile de mari surprize.

Confirmînd forma bună în care se află, bucureșteanca **Ana Petrescu** — cîștigătoare și la perechi, împreună cu Florica Neguțoiu — a obținut în primul tur o cifră de valoare internațională, 440 p.d., fiind lideră de necontestat. Ea a determinat pe principalele sale adversare să abordeze turul decisiv al competiției cu multă ambiție. În consecință, pe tabela de marcaj au apărut rezultate superioare, iar o serie de sportive, care nu emiteau pretenții la locuri fruntașe, printr-un joc neașteptat de eficace, au dat peste cap calculul hîrtiei, apărînd pe primul plan al întrecerii. Este vorba de constănțeanca **Aurelia Ivan, care după cele două manșe totalizase 849 p.d. și de Elena Rada, care în turul doi a realizat cel mai mare rezultat (457 p.d.),** iar în cele două manșe 839 p.d. Maestra emerită a sportului Ana Petrescu (antrenor — Constantin Negușoiu) trebuia să doboare cel puțin 410 popice în runda a doua pentru a putea intra în posesia tricoului de campioană. Ea a evoluat excelent, avînd și o parteneră de joc care emitea pretenții la titlu, fosta triplă campioană mondială Cornelia Petrușcă, ceea ce a ambiționat-o mai mult să obțină o cifră mare. Ana Petrescu a reușit 447 p.d. în manșa secundă și astfel a cîștigat detașat locul I.

CLASAMENT : 1. Ana Petrescu (Gloria București) 887 p.d. (manșa I 440 — manșa a II-a 447) — campioană republicană, 2. Aurelia Ivan (Voința Constanța) 849 p.d. (422—427), 3. Cornelia Petrușca (Voința București) 843 p.d. (412—431), 4. Elena Rada (Cetatea Giurgiu) 839 p.d. (382—457), 5. Ileana Gyarfas (Voința Cluj) 823 p.d. (407—416), 6. Florica Filip (Rapid București) 813 p.d. (412—401), 7. Aristița Ută (Voința Galați) 813 p.d. (407—406), 8. Maria Stanca (C.S.M. Reșița) 804 p.d. (392—412), 9. Elena Trandafir (Laromet București) 798 p.d. (401—397), 10. Maria Mălan (Voința Oradea) 787 p.d. (402—385).

Traian IOANIȚESCU

Kemenesy (Steaua) intercepteză un puc și declanșează un nou atac al echipei sale, sub privirile lui Curelaru *(Steaua),* Costea *și* Tureanu *(Dinamo). Față din al doilea joc-derby al campionatului* Foto : N. DRAGOȘ

INAUGURĂM AL DOILEA CICLU AL BALCANIADEI DE SCRIMĂ

Dialogul nostru cu VASILE IONESCU, președintele Comitetului de organizare a celei de a VI-a ediții a C. B.

Capitala țării noastre va găzdui, între 21—25 noiembrie, un important eveniment sportiv internațional și anume Campionatul balcanic de scrimă. Întrucît preparativele pentru această competiție sînt încheiate, am considerat util să aflăm unele amănunte din partea președintelui Comisiei de organizare, tovarășul Vasile Ionescu, care este totodată și președintele F. R. Scrimă.

— Campionatul balcanic de scrimă a ajuns, anul acesta, la a VI-a ediție, a devenit cu alte cuvinte o competiție de tradiție. După cîte știm, vă aflați printre inițiatorii ei...

— Da, dar trebuie să spun că propunerea a fost îmbrățișată imediat de președinții federațiilor țărilor din Balcani, Bulgaria, Iugoslavia, Grecia și Turcia. Am considerat utilă o asemenea întrecere care să contribuie la propășirea unui sport olimpic în această zonă a continentului, totodată să constituie un prilej de cunoaștere și apropiere între sportivii țărilor noastre. Am supus această inițiativă Comitetului executiv al Federației internaționale de scrimă (n.n. din care face parte și interlocutorul nostru), care a primit-o cu mult interes, oficializînd-o. De atunci s-au consumat 5 ediții, organizate în ordine la București, Zagreb, Sofia, Atena și Ankara. Acum, iată, ne revine plăcuta misiune de a inaugura cel de-al doilea ciclu al competiției.

— După acest prim ciclu, considerați că valoarea scrimei în Balcani a crescut, în măsura în care sportivii țărilor participante să aspire la poziții onorante la J.O. și în mari competiții?

— Faptele atestă că există o sensibilă creștere valorică. Nu m-aș referi la sportivii români, printre fruntași la floretă — bărbați și femei și spadă, la ediția de la München, ci și la ceilalți, la trăgătorii bulgari, care se afirmă în sabie, la cei iugoslavi, cu frumoase posibilități la floretă femei și spadă, la cei greci și turci, din rîndul cărora s-au ridicat spadasini și sabreri valoroși.

— Am dori să vă referiți și la scrimerii noștri: ce semnificație prezintă pentru ei actuala ediție a Campionatului balcanic?

— O verificare foarte necesară — ultima din acest an — în vederea principalelor competiții din prima parte a anului viitor, a Campionatului mondial de tineret îndeosebi, din aprilie 1974. Este și motivul pentru care, în proporție de 75%, reprezentanții țării noastre sînt tineri sub 20 de ani (12 din 16). Ne interesează în special felul cum vor evolua floretiștii Kuki, Moise, Buricea, Draga, Pricop și Moldovan, spadasinii Angelescu și Popa și sabrerii Pop și Mustață.

— Cum a fost structurat programul competiției?

— Balcaniada se va desfășura pe 4 planșe, timp de patru zile efectiv, cu o zi de pauză, după primele două zile, respectîndu-se astfel hotărîrea conferinței balcanice de anul trecut, de la Ankara. În ziua de pauză, participanții vor avea prilejul să cunoască Bucureștiul.

— De obicei, Campionatul balcanic este asociat și cu o conferință a federațiilor naționale...

— Firește, și la actuala ediție va avea loc o asemenea conferință care își va propune să analizeze stadiul dezvoltării relațiilor dintre federațiile noastre, să realizăm o și mai strînsă colaborare. Paralel se va efectua un schimb de experiență între antrenorii federațiilor noastre și — cu titlu inedit — un simpozion medical, avînd drept subiect, concurenții la Campionatul balcanic. Sperăm ca și aceste activități să însemne o reușită.

În finalul dialogului acordat, tovarășul Vasile Ionescu și-a exprimat nădejdea că de la întreceri nu vor lipsi componenții secțiilor de scrimă din Capitală, alți tineri, pionieri și elevi care îndrăgesc sportul, pentru care intrarea la sala Floreasca va fi GRATUITĂ, în toate zilele de întrecere.

Tiberiu STAMA

ÎN CAMPIONATELE DE VOLEI

SURPRIZE LA TIMIȘOARA ȘI CONSTANȚA

În campionatele divizionare A de volei s-au desfășurat partidele din cadrul primei etape a returului. Iată cîteva amănunte:

FEMININ

„U" TIMIȘOARA — CONSTRUCTORUL (1—3). Studentele au abordat partida crispat, comițînd numeroase greșeli. **Bucureștencele** s-au impus printr-un joc sigur, atît în atac, cît și în apărare. Avînd în **Pisică, Cazangiu** și **Caranda** un trio de bază, ele au furnizat un rezultat surpriză. Partida a fost de factură tehnică modestă. Au arbitrat: **E. Mendel**, din Sibiu, și **F. Borz**, din Baia Mare. **(P. ARCAN — coresp. județean).**

FARUL — MEDICINA (0—3). Constănțencele au evoluat inconstant, în timp ce oaspetele au jucat foarte bine, cu un atac în forță. Ele au excelat la blocaj, realizînd, astfel, una din surprizele campionatului feminin. S-au remarcat: **Matei, Moroianu, Popa** (Medicina). Arbitri: **N. Ionescu** și **V. Pavel**, ambii din București. **(L. BRUCKNER — coresp.).**

„U" CRAIOVA — I.E.F.S. (2—3). Joc viu disputat, în care bucureștencele au obținut o victorie meritată. Gazdele au comis numeroase greșeli în atac și la blocaj. Evidențieri: **Puiu, Botezan** și **Cilibiu** (I.E.F.S.), respectiv **Popența**. Arbitri: **Gh. Ferariu** și **A. Voinea**, ambii din Brașov. **(ST. GURGUI — coresp. județean).**

C.S.M. — DINAMO (2—3). Partidă de mare tensiune, desfășurată timp de 126 de minute într-o sală arhiplină, victoria revenind în final echipei cu mai multă rutină și experiență — Dinamo. S-au evidențiat **Pripiș** și **Milea** de la gazde, respectiv **Stoian, Dinculiță** și **Hofmann**. Arbitri: **E. Iagodici**, din Timișoara, și **O. Manițiu**, din Brașov. **(I. IONESCU — coresp. județean).**

MASCULIN

STEAUA — VIITORUL (3—0). Așteptam ca acest meci să furnizeze o confruntare echilibrată, plină de neprevăzut. Dar nu s-a întîmplat așa. Steliștii au jucat aproape ireproșabil, cu execuții tehnice ce au surprins în permanență apărarea adversă, în timp ce băcăuanii, fără orizont în realizarea acțiunilor, au opus o palidă rezistență, fiind depășiți la toate capitolele. S-au evidențiat: **Stamate, Enescu, Duduciuc** de la Steaua, respectiv **Ciuhureanu** și **Burciu**. Au arbitrat bine **D. Medianu — V. Vrăjescu.**

De data aceasta blocajul echipei Explorări B. Mare, efectuat de Ghic și Arbuzov, va opri atacul jucătorului dinamovist Băroiu

DINAMO — EXPLORĂRI (3—1). Partida-derby a seriei I nu s-a ridicat decît arareori la nivelul așteptărilor, atenția spectatorilor fiind reținută doar de evoluția scorului (numai în primele două seturi), avantajul aparținînd, pe rînd, fiecărei echipe. Cu voleibaliști mai experimentați, formația dinamovistă s-a impus, în cele din urmă, în 4 seturi. Introducerea în setul doi a lui **Oros** (incomplet restabilit) a influențat în bine jocul sextetului, înviorînd, astfel, aspectul unui meci în general tern, fără culoare. S-au mai remarcat, parțial, **Dumănoiu, Păușescu, Tirlici** de la gazde, respectiv **Băgăian, Arbuzov și Ghic.** Au condus bine: **I. Covaci și M. Oancea. (EM. F.).**

„U" CLUJ — „U" CRAIOVA (3—1). Cele două formații studențești au oferit o partidă atractivă. Primul set cîștigat de oaspeți, a declanșat ambiții în tabăra clujeană, care a dominat pînă în final lupta la fileu și nu a cedat decît rareori în linia a doua. Craiovenii, cu un blocaj penetrabil și pe fondul unei slabe pregătiri psihice, au cedat categoric în următoarele trei seturi. S-au remarcat: **Macavei, Popa, Vaida** de la gazde, respectiv **Braun** și **Găvozdea** de la oaspeți. Arbitri: **C. Armășescu** și **N. Bolintineanu. (I. POCOL — coresp).**

REZULTATE TEHNICE

MASCULIN, seria I: Dinamo București — Explorări Baia Mare 3—1 (13,8, —6,2), „U" Cluj — Universitatea Craiova 3—1 (—9, 10, 7, 6). Progresul București — Rapid București 3—0 (11, 8, 11); **seria a II-a:** Steaua București — Viitorul Bacău 3—0 (7, 6, 2), C.S.U. Galați — Politehnica Timișoara 3—2 (14, —11, —13, 4, 2), **Tractorul Brașov — I.E.F.S. București — amînat — se va disputa pe 28 noiembrie.**

FEMININ, seria I: Rapid București — I.T. București 3—0 (6, 7, 10), Farul Constanța — Medicina București 0—3 (—11, —10, —6), Universitatea Timișoara — Constructorul București 1—3 (—13, 10, —9, —7); **seria a II-a:** Penicilina Iași — „U" Cluj 3—0 (4, 1, 6), Universitatea Craiova — I.E.F.S. București 2—3 (—14, —12, 6, 12, —12), C.S.M. Sibiu — Dinamo București 2—3 (—9, —12, 14, 11, —9)

CLASAMENTE

MASCULIN

SERIA I

1. Dinamo	7	7	0	21: 6	14
2. Explorări	6	4	2	15: 9	10
3. „U" Cluj	7	3	4	12:16	10
4. „U" Craiova	6	3	3	11:11	9
5. Progresul	6	1	5	9:15	7
6. Rapid	6	1	5	6:17	7

SERIA A II-A

1. Steaua	6	6	0	18: 3	12
2. C.S.U. Galați	6	4	2	15:10	10
3. Viitorul	6	2	4	10:14	8
4. Politehnica	6	2	4	11:16	8
5. I.E.F.S.	5	2	3	10:12	7
6. Tractorul	5	1	4	5:14	6

● **Azi, în sala Floreasca, de la ora 11: Steaua București-Politehnica Timișoara, joc contînd pentru etapa a doua a returului.**

FEMININ

SERIA I

1. Rapid	6	5	1	16: 8	11
2. Constructorul	6	4	2	13: 7	10
3. Farul	6	4	2	14: 8	10
4. Medicina	6	3	3	12:10	9
5. „U" Timișoara	6	2	4	9:13	8
6. I.T.B.	6	0	6	0:18	6

SERIA II-A

1. Dinamo	6	6	0	18: 6	12
2. Penicilina	6	5	1	15: 5	11
3. C.S.M. Sibiu	6	3	3	12:11	9
4. „U" Craiova	6	2	4	10:12	8
5. „U" Cluj	6	1	5	6:15	7
6. I.E.F.S.	6	1	5	5:17	7

DUPĂ MECIURILE PENULTIMEI ETAPE A DIVIZIEI A DE JUDO

DINAMO BUCUREȘTI — VIRTUALĂ CAMPIOANĂ

La București, Miercurea Ciuc, Arad și Tg. Mureș au avut loc, sîmbătă și duminică, întrecerile penultimei etape (a 5-a) a diviziei A de judo. Iată cîteva amănunte de la aceste confruntări.

MIERCUREA CIUC, 18 (prin telefon). — Lidera clasamentului, **Dinamo București**, a susținut duminică dimineața, în sala Liceului nr. 1 din localitate, două meciuri decisive: cu Dinamo Brașov și Constructorul Miercurea Ciuc. În cazul victoriei în ambele confruntări, formația bucureșteană devenea virtuală campioană, deoarece o altă echipă pretendentă la titlu, Politehnica București — cu care se afla înaintea acestei etape la egalitate de puncte — pierduse partidele din „triunghiularul" ce avusese loc sîmbătă în Capitală. Spre deplinu-i merit, formația clubului Dinamo București a obținut un succes clar în meciul derby cu Dinamo Brașov, de care a dispus la scor: 4—1. Rezultate tehnice: **cat. ușoară**: L. Moldovan b. y. Al. Filip, **cat. semimijlocie**: C. Roman p. y. M. Notopol, **cat. mijlocie**: C. Sauciuc b. y. I. Ianoși, **cat. semigrea**: Gh. Nache b. ipp. (min. 1, 10) D. Alexandru, **cat. grea**: I. Codrea b. y. L. Pall. Partida următoare, cu Constructorul, a luat sfîrșit cu rezultatul de 3—2 în favoarea echipei bucureștene. Întrecînd așteptările, Constructorul a repurtat victoria cu 3—2 în fața formației brașovene.

M. MOLDOVAN — coresp.

RAPID A CÎȘTIGAT SPECTACULOS „TRIUNGHIULARUL" DIN CAPITALĂ

În sala Giulești, s-au desfășurat sîmbătă partidele „triunghiularului" bucureștean **Politehnica — Universitatea — Rapid.** Marea favorită era, firește, echipa Politehnica, neînvinsă de la începutul campionatului, singura formație ce se putea mîndri cu o astfel de performanță. Cu toate acestea, atît Rapid cît și Universitatea au îngenunchiat favorita!

Mai întîi, a fost programat meciul **Rapid — Politehnica.** Echipa giuleșteană a luat conducerea cu 1—0 prin victoria lui **Gr. Otto** în fața lui **Gh. Ghiță** (cat. ușoară). Otto a obținut decizia de yuseigachi (superioritate tehnică). Apoi, la cat. semimijlocie, **Gh. Vasile** a fost întrecut, tot prin yusei-gachi, de **M. Stratan**, la capătul unui duel foarte echilibrat și rezultatul a devenit egal. La cat. mijlocie, **V. Bideac** a pierdut clar în fața lui **A. Negoiță** și avantajul a trecut de partea Politehnicii. Semigreul **Gh. Boșcu** a restabilit egalitatea (2—2), dispunînd categoric de **Ion Herman.** Așadar, confruntarea greilor avea să decidă formația cîștigătoare. Cu toate că **S. Alexandrescu** (Politehnica) a declanșat numeroase atacuri, îndeosebi cu uchi-mata (secerarea interioară a coapsei), **Fl. Sandu (Rapid)** a contrat de fiecare dată atent și cu un tai-otoshi (răsturnarea corpului) a obținut avantajul necesar victoriei prin yusei-gachi. Deci 3—2 pentru Rapid.

Mult mai severă decît ne-am fi așteptat a fost înfrîngerea **Politehnicii** în confruntarea cu **Universitatea** (1—4). Singurul punct al Politehnicii a fost realizat de greul **A. Barac**, toți ceilalți judoka cedînd în fața adversarilor de la Universitatea: O. Cojocaru (cat. ușoară), I. Petrof (cat. semimijlocie), V. Popovici (cat. mijlocie) și E. Fekeaș (cat. semigrea).

Giuleștenii, deși au pierdut primele două partide în întîlnirea cu Universitatea, la celelalte trei categorii au ieșit învingători și astfel meciul s-a încheiat cu un nou succes al Rapidului, cu rezultatul de 3—2.

Costin CHIRIAC

TG. MUREȘ, 18 (prin telefon). Triunghiularul **IEFS — Șc. S. Unirea Iași — A.S.A.** din localitate a luat sfîrșit cu o mare surpriză. Cu toate că IEFS depășise în primul meci pe ASA cu 4—1, ea a fost întrecută de Unirea cu 3—2! Punctele echipei ieșene au fost realizate de **T. Mihalache** (cat. semimijlocie), A. Gîrbea (cat. mijlocie) și C. Golăescu (cat. grea). A treia confruntare, **A.S.A. — Șc. Sp. Unirea**, s-a încheiat cu victoria formației gazde (3—2). Cel mai frumos meci l-au oferit ușorii **C. Mihalcea** (A.S.A.) — **I. Mircea** (Unirea), meci terminat înainte de limită, printr-un spectaculos ippon finalizat de primul.

I. PĂUȘ — coresp.

ARAD, 18 (prin telefon). Cele trei partide desfășurate în localitate au fost dominate de formația arădeană **Unirea**, care a obținut victorii atît în fața **Universității Craiova** (4—1), cît și a **Universității Cluj** (3—1). În urma acestor rezultate, echipa din Arad a intrat, înaintea ultimei etape, în plutonul fruntaș al clasamentului. În sfîrșit, meciul **Universitatea Cluj — Universitatea Craiova** a fost la discreția formației clujene, învingătoare cu 4—1.

Șt. IACOB — coresp.

TURNEUL DIVIZIONAR DE BASCHET MASCULIN

RAPID LA PRIMA VICTORIE: 78-65 CU C.S.U. GALAȚI

CLUJ, 18 (prin telefon). — Sala sporturilor din localitate a găzduit ultimele partide din cadrul celui de-al doilea turneu al primului tur al campionatului republican masculin de baschet. Iată rezultatele și cîteva amănunte asupra desfășurării acestor întîlniri:

STEAUA—UNIVERSITATEA TIMIȘOARA 90—73 (54—18). Deși au avut, credem, cel mai greu program al turneului (au întîlnit pe Dinamo, I.C.H.F. și Steaua), timișorenii au manifestat și în această partidă o bună dispoziție de joc. Totuși, inițiativa a aparținut în majoritatea timpului bucureștenilor, doar în primele șase minute ale reprizei secunde studenții izbutind să se apropie la trei puncte: 55—58. Din acest moment, cei mai mulți jucători de bază ai celor două echipe aveau cîte patru faulturi și s-a observat clar reținerea lor în joc. Bucureștenii au trecut cu bine această perioadă, mai ales între minutele 26 și 30, cînd au înscris 14 puncte, iar timișorenii nici unul. Au marcat Tarău 29, Baciu 3, Savu 6, Pîrșu 2, Cernat 12, Dumitru 2, Oczelak 32, Ioneci 4 pentru Steaua, respectiv Roxin 2, Ionescu 2, Mănăilă 17, Gal 4, Minius 16, Czmor 9, Weber 4, Cimpeanu 19. Au arbitrat foarte bine I. Petruțiu și E. Sarosi.

UNIVERSITATEA CLUJ—I.C.H.F. 77—69 (49—31). — După cum începuse partida (și, în primul rînd, datorită evoluției scorului) se vedea destul de clar că baschetbaliștii de la „U" nu vor avea probleme în obținerea victoriei. În min. 26 scorul devenise 59—39, în min. 33 74—49. În continuare antrenorul clujean Vasile Geleriu a înlocuit cîțiva jucători din „5"-ul de bază dînd posibilitate bucureștenilor să reducă simțitor din handicap. Au marcat Demian 17, Rühring 6, Zdrenghea 16, Schuller 10, Roman 24, Nagy 2, Kun 2 pentru Universitatea respectiv Antonescu 1, Dikay 14, Bulat 7, Andreescu 4, Malușel 13, Tüdösi 2, Anastasiu 10, Chiciu 1, Cimpeanu 17. Au arbitrat bine G. Dutka și A. Atanasescu.

RAPID—C.S.U. GALAȚI 78—65 (35—27). — Meciul a plăcut datorită dîrzeniei celor două echipe, care nu cunoscuseră pînă la această dispută victoria. Rapidiștii s-au dovedit superiori printr-un joc sigur în apărare, dar mai ales prin precizia aruncărilor la coș de la distanță și semidistanță. În plus pivoții formației Rapid — Stănescu și Vlădescu — au dominat cu autoritate lupta sub panouri. Au marcat Vintilă 4, Stănescu 21, Bulancea 16, Tursugian 10, Predulea 8, Vlădescu 19 pentru Rapid, respectiv Magoș 8, Pricop 6, Mitescu 2, Răileanu 13, Martinescu 26, Tudose 10. Au arbitrat bine I. Petruțiu și I. Szabo.

POLITEHNICA BUCUREȘTI—FARUL CONSTANȚA 53—72 (30—33). — Din lupta celor două echipe (care vizează ocuparea unui loc în grupa superioară a clasamentului) a rezultat o întrecere disputată și de bun nivel tehnic. Prima parte și începutul reprizei secunde au fost echilibrate, scorul avînd o evoluție strînsă. A urmat o perioadă de patru minute (între minutele 26 și 30) cînd, apărîndu-se agresiv și reușind cîteva intercepții, constănțenii s-au distanțat la 14 puncte (54—40). Marcați de miza jocului, bucureștenii au comis o serie de greșeli de tehnică (la care s-au adăugat unele ratări din poziții favorabile), permițînd, astfel, echipei Farul (din rîndul căreia s-au remarcat, din nou, Ivascenco, Pașca, Spinu și Purcăreanu) să obțină victoria, pe deplin meritată. Au marcat Ivascenco 16, Pașca 12, Purcăreanu 15, Caraion 4, Spinu 17, Bănică 8, pentru Farul, respectiv Szell 12, Kriszbai 4, Dudescu 7, Anghel 4, Molin 14, Rusu 12. Au arbitrat foarte bine I. Dinescu și Fr. Took.

I.E.F.S.—VOINȚA TIMIȘOARA 83—54 (45—27).

DINAMO—POLITEHNICA CLUJ 92—65 (35—32).

Adrian VASILESCU

RUGBYȘTII DE LA FARUL NU AU REUȘIT SĂ TREACĂ DE CEI DE LA GRIVIȚA ROȘIE

Ieri s-au disputat trei dintre partidele etapei a V-a a campionatului Diviziei A de rugby, celelalte patru fiind programate miercuri după-amiază. Iată amănunte de la aceste jocuri:

FARUL CONSTANȚA — GRIVIȚA ROȘIE 6—6 (6—0). Deși porneau favoriți, constănțenii au trebuit să se mulțumească doar cu un rezultat de egalitate, în partida-derby a zilei. Aceasta este urmarea faptului că treisferturile au irosit multe baloane, iar înaintarea, lipsită de aportul lui Mușat, nu a mai fost la înălțimea așteptărilor. De asemenea, absența jucătorilor Cristea și Sîrbu a împietat asupra randamentului XV-lui constănțean. Tînăra formație bucureșteană a jucat de la egal la egal cu adversara sa, reușind ca, după o repriză defavorabilă, să echilibreze situația prin loviturile de pedeapsă reușite de **Țibuleac.** Pentru constănțeni, punctele au fost marcate de **Bucos** care, de asemenea, a transformat două lovituri de pedeapsă dictate de arbitrul C. Udrea. **(C. POPA — coresp. județean).**

GLORIA — C.S.M. SIBIU 9—4 (6—0). După un început echilibrat, gazdele, beneficiind și de avantajul vîntului au atacat mult mai lucid și mai organizat, reușind să înscrie prin **Briceag**, în urma unei lovituri de pedeapsă, și prin **Lazăr**, care a transformat o lovitură de picior căzută. Din acest moment, însă, bucureștenii nu mai insistă, complăcîndu-se, alături de oaspeți, într-un joc confuz, fără orizont. Nici după pauză aspectul partidei nu s-a schimbat. Metalurgiștii au mărit, însă, decalajul cu șase minute înainte de fluierul final, **Briceag** transformînd o nouă lovitură de pedeapsă. Totuși, sibienii au redus din handicap, în ultimul minut de joc, **Rășcanu** marcînd o încercare. A arbitrat: **G. Eftimescu. (G. ROSNER).**

CHIMIA NĂVODARI — VULCAN 6—3 (0—3). Partidă foarte disputată, oaspeții surprinzînd prin puterea lor de luptă. Au înscris: **Chenan** (încerc.) **Zamfirescu** (transf). pentru gazde, respectiv **Ionescu** (l. p.) A condus **Fl. Tudorache. (P. CORNEL — coresp.)**

HIPISM

PENTRU A PATRA OARĂ VĂRATEC

Cu cît stagiunea se apropie de sfîrșit, oboseala începe să-și pună amprenta pe comportarea trăpașilor. Seria recordurilor excelente s-a epuizat. Rămîn beneficiari în anumite curse numai cei care dețin condiția maximă și unii, special pregătiți, pentru surprizele așteptate de... anturaj. Sînt așa-zisele „surprize" de toamnă!

În categoria primă s-au situat Văratec, Antet, Heronina și Rosalin. Văratec, de pildă, a cucerit a patra victorie consecutivă, performanță unică în ultimii ani. Este, desigur, un merit incontestabil al antrenorului Nicolae Gheorghe, atît pentru sinceritate, cît și pentru arta de a-l fi păstrat la valoarea maximă un timp îndelungat. Cu Antet — la a doua victorie consecutivă —, Brailowsky a efectuat o cursă de mare finețe, biruind net asupra plutonului opus, în frunte cu nenorocoasa Veranda. Pregătit pentru succesul „de toamnă" a fost Floricel, inexistent în cursa precedentă.

REZULTATE TEHNICE: **cursa I**: Otorino (I. Oană) 36, Radovana, simplu 7, ordinea 23; **cursa II**: Vigona (I. Oană) 33,2, Amoraș, simplu 3, event 41, ordinea 7; **cursa III**: Heroina (D. Arsene) 30,8, Nuvela, simplu 6, event 12, ordinea 16; **cursa IV**: Antet (A. Brailowsky) 30,4, Veranda, simplu 2, event 19, ordinea 12; **cursa V**: Văratec (N. Gheorghe) 30,2, Hațegana, simplu 4, event 39, ordinea 44, triplu cîștigător 203; **cursa VI**: Tesalia (Tr. Marinescu) 29,3, Creol, simplu 8, event 46, ordinea 109; **cursa VII**: Rosalind (S Mihăilescu) 29, Raliu, Rapsod, simplu 6, event 73, ordinea 88, triplucîștigător 2,473, ordinea triplă 344; **cursa VIII**: Floricel (N. Simion) 36,5, Ervin, simplu 12, event 60, ordinea 200. Pariul austriac s-a ridicat la suma de lei 20.414 și s-a închis.

Niddy DUMITRESCU

fotbal

DIVIZIA B

GAZDELE S-AU IMPUS DIN NOU

SERIA I

GLORIA BUZĂU — C.S.U. GALAȚI 4—1 (3—0). În prima parte, gazdele au dominat; după pauză, gălățenii au echilibrat jocul. Autorii golurilor: **Oprișan** (min. 6), **Stan** (min. 10), **Neculcea** (min. 40), **Toma** (min. 65), respectiv **Ene** (min. 69). A arbitrat foarte bine **Gh. Micloș — București. (C. Teodorescu**, coresp. județean).

DELTA TULCEA — CELULOZA CĂLĂRAȘI 2—0 (1—0). Aproximativ 2000 de spectatori au asistat la un joc slab. Golurile au fost înscrise de **Ionescu** (min. 21) și **Valea** (min. 83). A condus foarte bine **C. Ghiță** — Brașov. **(M. Topalschi**, coresp.).

CEAHLĂUL P. NEAMȚ — C.F.R. PAȘCANI 3—1 (3—0). Localnicii au realizat un joc frumos în prima repriză, cînd au marcat prin **Mustață** (min. 4, 19) și **Gheorghe** (min. 10). În repriza secundă, feroviarii au redus din handicap prin **Apostol** (min. 43). Excelent arbitrajul lui **N. Petriceanu** — București. **(C. Nemțeanu**, coresp.)

PETROLUL MOINEȘTI — VICTORIA ROMAN 2—0 (1—0). Joc plăcut, de bună factură tehnică. Autorii golurilor: **Lascăr** (min. 19) și **Sichitiu** (min. 81). A arbitrat excelent **A. Pop** — Cluj. **(P. Harabagiu**, coresp.).

METALUL MIJA — C.S.M. SUCEAVA 1—0 (1—0). Unicul gol a fost realizat de **Rontea** (min. 4). A condus satisfăcător **C. Niculescu** — București. **(C. Cosma**, coresp.).

VIITORUL VASLUI — PROGRESUL BRĂILA 1—0 (1—0). A înscris: **Romilă III** (min. 20). A arbitrat foarte bine **C. Manușaride** — București. **(M. Moja**, coresp.).

ȘTIINȚA BACĂU — CONSTRUCTORUL GALAȚI 3—1 (2—0). Studenții au dominat mai mult timp. Au marcat: **Grosaru** (min. 20, 46), **Stroie** (min. 30), respectiv **Ivanov** (min. 61). Jucătorii Codreanu (Știința) și Petrea (Constructorul) au fost eliminați pentru lovirea adversarului. Excelent arbitrajul lui **A. Ene** — Craiova. **(S. Neniță**, coresp.).

OȚELUL GALAȚI — CARAIMANUL BUȘTENI 4—2 (1—0). Gălățenii au evoluat foarte bine în repriza secundă. Autorii golurilor: **Toma** (min. 17), **Zdrăilă** (min. 58, 77), **State** (min. 69), respectiv **Visovschi** (min. 54) și **Postolache** (min. 90). A condus excelent **I. Chilibar** — Pitești. **(Gh. Arsenie**, coresp.).

F.C. GALAȚI — METALUL PLOPENI 1—0 (0—0). Aproximativ 10.000 de spectatori au asistat la acest meci. Unicul gol a fost realizat de **Ionică** (min. 76). **I. Cimpeanu** — Cluj a arbitrat foarte bine. **(T. Siriopol**, coresp. județean).

CLASAMENTUL

1. Gloria Buzău	14	10	2	2	29—10	22
2. C.S.M. Suceava	14	9	1	4	24—14	19
3. Știința Bacău	14	7	3	4	24—20	17
4. Metalul Plopeni	14	7	2	5	23—14	16
5. Metalul Mija	14	7	2	5	15—13	16
6. Delta Tulcea	14	6	3	5	16—12	15
7. F. C. Galați	14	6	3	5	11—11	15
8. Ceahlăul P. Neamț	14	6	2	6	15—19	14
9. Viitorul Vaslui	14	4	6	4	11—13	14
10. Progresul Brăila	14	5	3	6	16—12	13
11. C.S.U. Galați	14	5	2	7	18—19	12
12. Constr. Galați	14	5	2	7	17—18	12
13. Caraiman Bușteni	14	5	2	7	17—22	12
14. Petrolul Moinești	14	4	4	6	12—19	12
15. Oțelul Galați	14	5	2	7	17—26	12
16. C.F.R. Pașcani	14	2	7	5	11—15	11
17. Celuloza Călărași	14	4	3	7	12—21	11
18. Victoria Roman	14	3	3	8	7—18	9

ETAPA VIITOARE (25 noiembrie): Caraimanul Bușteni-Delta Tulcea, C.F.R. Pașcani-Gloria Buzău, Celuloza Călărași-Oțelul Galați, C.S.U. Galați-Ceahlăul P. Neamț, Știința Bacău-Metalul Mija, Metalul Plopeni-Viitorul Vaslui, C.S.M. Suceava-Petrolul Moinești, Victoria Roman-F. C. Galați, Constructorul Galați-Progresul Brăila.

SERIA a II-a

NITRAMONIA FĂGĂRAȘ — CHIMIA RM. VÎLCEA 2—0 (1—0). Meci frumos. Golurile au fost marcate de **Filip** (min. 10) și **Mocanu** (min. 57). A arbitrat foarte bine **E. Păunescu** — Vaslui. **(S. Bucur**, coresp.).

ELECTROPUTERE CRAIOVA — METROM BRAȘOV 2—0 (1—0). Joc de bună factură tehnică, gazdele dominînd în majoritatea timpului. Au înscris: **Mincioagă** (min. 42) și **Stănoiu** (min. 65). Foarte bun arbitrajul lui **V. Murgășan** — București. **(V. Popovici**, coresp.).

FLACĂRA MORENI — GAZ METAN MEDIAȘ 1—0 (1—0). Jucătorii au făcut risipă de energie. Unicul gol a fost realizat de **Stelian** (min. 38), care în min. 75 a și ratat un 11 m. A condus foarte bine **I. Hristea** — Alexandria. **(Gh. Ilinca**, coresp.).

DUNĂREA GIURGIU — PROGRESUL BUCUREȘTI 0—1 (0—1). Bucureștenii au construit contraatacuri foarte periculoase. Dintr-o astfel de acțiune, în **min. 30, Manole** a marcat unicul **gol. N. Raiea** — Bîrlad a arbitrat bine. **(P. Burcin**, coresp.).

Ș.N. OLTENIȚA — METALUL BUCUREȘTI 0—0. În majoritatea timpului, localnicii au avut inițiativa, dar bucureștenii s-au apărat bine. Bun arbitrajul lui **T. Leca** — Brăila. **(Em. Gheorghe**, coresp.).

TRACTORUL BRAȘOV — C.S. TÎRGOVIȘTE 2—1 (0—0). Autorii golurilor: **Gherghe** (min. 47), **Romanov** (min. 83), respectiv **Harapu** (min. 60). A condus foarte bine **I. Anghelin** — P. Neamț. **(C. Gruia**, coresp. județean).

CARPAȚI BRAȘOV — DINAMO SLATINA 2—2 (1—0). Au marcat: **Moraru** (min. 25), **Iacob** (min. 60), pentru Carpați, **Manea** (min. 53), **Stancu** (min. 90 din lovitură de la 11 m). În min. 87, **Adam** (Carpați) și **Manea** (Dinamo) au fost eliminați pentru lovire reciprocă. A arbitrat **I. Rus** (Tg. Mureș). **(V. Secăreanu**, coresp.).

AUTOBUZUL BUCUREȘTI — METALUL DROBETA TR. SEVERIN 1—2 (1—1). Golurile au fost realizate de **Rentea** (min. 40) pentru Autobuzul, **Preda** (min. 19) și **Tiră** (min. 49) pentru Metalul. A arbitrat bine **M. Fediuc** — Suceava. **(Aurel Păpădie).**

MINERUL MOTRU — ȘOIMII SIBIU 3—0 (0—0). Golurile au fost marcate de **Gutuie** (min. 62, 84) și **Georgescu** (min. 74). A condus bine **M. Bică** — București. **(G. Jugănaru**, coresp.).

CLASAMENTUL

1. Chimia Rm. Vîlcea	14	9	2	3	23-11	20
2. Tractorul Brașov	14	8	4	2	19-11	20
3. Metalul Dr. Tr. S.	14	8	1	5	12-14	17
4. Flacăra Moreni	13	7	2	4	21-14	16
5. Șoimii Sibiu	13	6	4	3	12-11	16
6. Electroputere Craiova	14	6	3	5	21-12	15
7. Metalul Buc.	14	6	3	5	15-11	15
8. C. S. Tîrgoviște	14	6	2	6	20-14	14
9. S. N. Oltenița	14	5	4	5	18-16	14
10. Dinamo Slatina	14	4	6	4	14-19	14
11. Nitramonia Făgăraș	14	4	5	5	18-19	13
12. Gaz metan Mediaș	14	3	6	5	13-12	12
13. Autobuzul Buc.	14	4	4	6	13-18	12
14. Dunărea Giurgiu	14	4	4	6	10-16	12
15. Metrom Brașov	14	4	3	7	13-18	11
16. Carpați Brașov	14	5	1	8	14-22	11
17. Progresul Buc.	14	3	4	7	9-17	10
18. Minerul Motru	14	4	0	10	12-22	8

ETAPA VIITOARE (25 noiembrie): Metalul București-Nitramonia Făgăraș, Gaz metan Mediaș-Autobuzul București, Metalul Drobeta Tr. Severin-Carpați Brașov, Șoimii Sibiu-Electroputere Craiova, Chimia Rm. Vîlcea-Tractorul Brașov, Progresul București-Flacăra Moreni, C. S. Tîrgoviște-Ș. N. Oltenița, Dinamo Slatina-Dunărea Giurgiu, Metrom Brașov-Minerul Motru.

SERIA a III-a

MUREȘUL DEVA — GLORIA BISTRIȚA 1—0 (0—0). Joc de uzură. Unicul gol a fost realizat de **Șchiopu** (min. 84). A condus bine **C. Dinulescu** — București. **(I. Simion**, coresp.).

U.M. TIMIȘOARA — MINERUL CAVNIC 1—0 (0—0). Timișorenii și-au subapreciat adversarii, evoluînd la un nivel mediocru. A marcat **Schuch** (min. 52). A arbitrat foarte bine **C. Petrea** — București. **(C. Crețu**, coresp.).

CORVINUL HUNEDOARA — UNIREA ARAD 1—0 (0—0). Partidă de factură tehnică modestă. A înscris: **Stan** (min. 70). Foarte bun arbitrajul lui **Gh. Dragomir** — București. **(I. Vlad**, coresp.).

IND. SÎRMEI C. TURZII — TEXTILA ODORHEI 3—3 (0—3). Joc frumos. Gazdele au dominat, însă au reușit să înscrie doar după pauză, revenind de la 0—3 la 3—3! Autorii golurilor: **Munteanu** (min. 55), **Colojin** (min. 63), **Lorincz** (min. 89 din lovitură de la 11 m) pentru Ind. sîrmei, **Vaisna** (min. 20), **Szel** (min. 43) și **Covaci** (min. 45) pentru Textila. A condus excelent **V. Buimistruc** — Iași **(P. Tonea**, coresp.).

ARIEȘUL TURDA — VICTORIA CAREI 5—2 (2—1). Aproximativ 3000 de spectatori au asistat la un joc spectaculos, cu multe faze la ambele porți. Au înscris: **Rezmuves** (min. 30, 58, 79), **Munteanu** (min. 3), **Milnă** (min. 52), respectiv **Naghi** (min. 12) și **Vancea** (min. 90 din lovitură de la 11 m). A arbitrat foarte bine **V. Pădureanu** — București. **(P. Lazăr**, coresp.).

METALURGISTUL CUGIR — VULTURII TEXTILA LUGOJ 4—1 (2—0). Meciul s-a disputat la **Sibiu**, terenul Metalurgistului fiind suspendat. Golurile au fost marcate de **Vasile** (min. 15, 43), **Lechiță** (min. 82), **Tarcu** (min. 84 din 11 m), respectiv **Vraja** (min. 63). Satisfăcător arbitrajul lui **R. Stîncan** — București. **(Gh. Topîrceanu**, coresp.).

OLIMPIA SATU MARE — C.F.R. TIMIȘOARA 3—1 (1—0). Gazdele au dominat mai mult. Autorii golurilor: **Helvei** (min. 2), **Toth** (min. 51), **Dumitriu III** (min. 85), respectiv **Giuivezan** (min. 87). A condus bine **V. Grigorescu** — Craiova. **(St. Vida**, coresp.).

OLIMPIA ORADEA — MINERUL ANINA 2—1 (1—1). Partidă de slab nivel tehnic, în care, uneori, jucătorii au depășit limitele sportivității. Au înscris: **Stan** (min. 31), **Bacoș** (min. 85), respectiv **Zimer** (min. 35). Bun arbitrajul lui **N. Mogoroașe** — Craiova. **(I. Ghișa**, coresp. județean)

MINERUL BAIA MARE — F.C. BIHOR 1—2 (1—0). Gazdele au dominat în majoritatea timpului, însă orădenii au speculat două greșeli ale apărării băimărenilor. Autorii golurilor: **Chivescu** (min. 20) pentru Minerul, **Matei** (min. 64) și **Zindros** (min. 82) pentru F.C. Bihor. În min. 86, Necula (Minerul) a ratat un 11 m. A condus excelent **A. Bentu** — București. **(T. Tohătan**, coresp. județean).

CLASAMENTUL

1. Olimpia Satu Mare	14	7	6	1	15— 6	20
2. U. M. Timișoara	14	8	2	4	15—13	18
3. F. C. Bihor	14	8	1	5	19—11	17
4. Corvinul Hunedoara	14	7	3	4	12— 9	17
5. Victoria Carei	14	7	2	5	23—17	16
6. Unirea Arad	14	7	2	5	21—18	16
7. Mureșul Deva	14	6	3	5	13—11	15
8. Arieșul Turda	14	7	1	6	20—21	15
9. Ind. Sîrmei C. Turzii	14	5	4	5	20—15	14
10. Minerul Anina	14	6	2	6	17—18	14
11. Minerul Baia Mare	14	5	3	6	18—16	13
12. Textila Odorhei	14	5	3	6	18—21	13
13. Olimpia Oradea	14	4	4	6	14—19	12
14. Vulturii Text. Lugoj	14	5	2	7	14—20	12
15. Gloria Bistrița	14	5	1	8	16—17	11
16. C.F.R. Timișoara	14	5	1	8	14—22	11
17. Metalurgistul Cugir	14	3	3	8	16—22	9
18. Minerul Cavnic	14	4	1	9	15—24	9

ETAPA VIITOARE (25 noiembrie): Minerul Anina-Corvinul Hunedoara, F. C. Bihor-Minerul Cavnic, Unirea Arad-Ind. sîrmei C. Turzii, Minerul Baia Mare-U. M. Timișoara, Textila Odorhei-Arieșul Turda, Vulturii Textila Lugoj-Mureșul Deva, Victoria Carei-Olimpia Satu Mare, C.F.R. Timișoara-Olimpia Oradea, Gloria Bistrița-Metalurgistul Cugir.

Agenda

ACTIVITĂȚII SPORTIVE DE MASĂ

(Urmare din pag 1)

teres de colegii de muncă ai celor de pe teren.

O comportare foarte bună a avut-o, la fotbal, echipa *I.S.C.E.I.*, care a terminat, neînvinsă, confruntarea cu celelalte opt formații intrate în concurs. La minifotbal, unde au fost înscrise șapte echipe, pe locul I s-a clasat formația *Fructexport*, iar la volei în fruntea clasamentului s-a situat echipa *Exportlemn*.

Tot aici va debuta, în curînd, o nouă acțiune, „*Cupa 30 Decembrie*", care va cuprinde confruntări la trei discipline: natație, șah și tenis de masă.

„*Cupa Comerțul socialist*", organizată de Consiliul asociației Spartac a salariaților din comerțul bucureștean, se află în plină desfășurare. S-a terminat turneul de fotbal, învingătoare fiind echipa *I.C.R.M* S-au consumat și primele întîlniri individuale (în cadrul a două serii) la tenis de masă. Pe primele locuri: *Ilie Valeriu* (I.C.R.T.I.) și *Gh. Dumitru* (M.C.I. Mercur). S-au disputat și două partide pe echipe: *I.C.S. Alimentația publică* (sector 6) — *I.C.R.M.* 2—1 și *M.C.I.-Mercur* — *I.C.S Alimentara* (sector 6) 2—1. La șah, în meciurile de pînă acum s-au evidențiat *Stan Nistor* (Complexul Athénée Palace), *A. Dragomir* (I.C.R.M.) și formațiile *I.C.S. Alimentația publică* (sector 6) și *Complexul Athénée Palace.*

Dumitru NEGREA

STUDENȚII TIMIȘORENI PE TRASEELE CROSULUI

În cursul dimineții de duminică, pe bulevardele Vasile Pîrvan și Ciujului au avut loc, în organizarea Consiliului municipal al U.T.C. și al U.A.S.C.R. Timiș, „Crosul de toamnă", rezervat studenților din municipiu. S-au aliniat la start aproximativ 3 000 de concurenți. Iată primii clasați: *FETE: Georgeta Obreja* (Fac. ed. fizică), *BĂIEȚI: I. Bădescu* (Mecanică).

PESTE 5 000 DE ELEVI...

...au luat parte la „*Crosul elevilor*", organizat de Consiliul județean pentru educație fizică și sport Galați și Inspectoratul școlar. Întrecerile au constituit un bun criteriu de selecție pentru secțiile de performanță din municipiu. O impresie deosebită a lăsat elevul *Florian Răduț*, în vîrstă de numai 12 ani. Printre cîștigători s-au situat *D. Fluture, V. Malehin, Fl. Răduț, Fl. Pîslaru, Doina Carp, Carmen Mănuc, Simona Mutică* și *Rodica Drozan.*

CROSUL UCENICILOR

În noul cartier al municipiului Rm. Vîlcea, a fost organizată ediția I a *Crosului ucenicilor*, la care au participat elevii școlilor profesionale și tinerii care se califică la locurile de muncă în întreprinderile vîlcene. La grupa 15—17 ani s-a impus *Florica Obrescu* (Gr. șc. Forestier), la grupa 17—19 ani, *Maria Vîrcolaboiu* și *Maria Odorog* de la întreprinderea Vîlceana, iar la băieți, la aceleași categorii, *Catona Isvac* (Gr. șc. Forestier) și *Liviu Obrescu* (Gr. șc. Chimie).

Pavel GIORNOIU — coresp.

O ETAPĂ MARCATĂ DE INEFICACITATE: CINCI GOLURI ÎN ȘASE DINTRE MECIURI!

fotbal

PUTEA FI 4 SAU 5 LA ZERO, FAȚĂ DE OCAZIILE DE GOL AVUTE

DINAMO	2(2)
S.C. BACĂU	0(0)

Stadion Dinamo ; teren excelent ; timp bun ; spectatori — aproximativ 7 000. A marcat : DUDU GEORGESCU (min. 21 și 25). Raport de cornere : 14—3. Raportul șuturilor la poartă : 21—5 (pe spațiul ei : 9—2).
DINAMO : Cavai — Cheran, G. SANDU, DOBRĂU, Deleanu — DINU, R. Nunweiller — Lucescu, D. GEORGESCU, Dumitrache, Fl. Dumitrescu.
S. C. BACĂU : Ghiță — Margasoiu, CATARGIU, Velicu, Volmer — Sinăuceanu, Hrițcu — Pană (min. 46 Munteanu), Dembrovschi, Băluță, FLOREA.
A arbitrat GABRIEL BLAU ★★★★★ (Timișoara), ajutat la linie de V. Vîlcu (Timișoara), și cu greșeli de V. Cioc (Mediaș).
Trofeul Petschovschi : 10.
La tineret-rezerve : 1—0 (0—0).

Așa cum începuse jocul, se părea că echipa băcăuană va opune o rezistență mai consistentă echipei bucureștene. S.C. Bacău aplica un marcaj destul de strîns în apărare (Sinăuceanu la D. Georgescu, Hrițcu la Nunweiller, Velicu la Dumitrache etc., în vreme ce Catargiu dubla întreaga apărare pe postul de „libero"). La mijlocul terenului erau retrași Dembrovschi și Florea, astfel încît singurele vîrfuri veritabile ale oaspeților rămîneau numai Pană și Băluță. Meciul este însă foarte tern, Dinamo nereușind deocamdată să scape de strînsoarea la care e supusă, iar echipa băcăuană încercînd mereu, atunci cînd intra în posesia balonului, să pună în aplicare o tactică de „înghețare" a jocului, cu multe pase la centrul terenului și extrem de puține încercări de depășire a apărării dinamoviste.

Odată, însă, cu prima greșeală a sistemului lor defensiv, în care își puneau atîtea speranțe — *Dinu a executat o lovitură liberă de la marginea careului și l-a găsit nemarcat pe D. Georgescu, care a înscris cu un șut simplu, pe lîngă Ghiță (min. 21)* — jucătorii băcăuani s-au pierdut definitiv. Acum a început să fie vizibilă pentru toată lumea fragilitatea echipei oaspete, faptul că nu întîmplător ea se află în clasament pe ultimul loc. Ocaziile la poarta lui Ghiță au început să se înmulțească, marcajul de care am pomenit mai sus s-a diluat cu totul și — după părerea noastră — numai șansa a ajutat echipa antrenorului Rădulescu să scape de o înfrîngere la 4—5 goluri diferență, lucru care, așa cum s-au petrecut faptele în teren, ar fi fost foarte normal...

La numai patru minute după primul gol, *Nunweiller îl deschide în adîncime pe Dudu Georgescu, acesta preia mingea în viteză, fundașii centrali băcăuani ezită să-l atace, Ghiță iese și el din poartă nehotărît, dîndu-i posibilitate atacantului dinamovist să arunce frumos balonul, peste el, în plasă.* Este 2—0 și golul este mult aplaudat de public. Dar, spre surprinderea generală, va fi ultimul al partidei. Momentul este interesant, pentru că acum S.C. Bacău este nevoită să iasă la joc și vom vedea ce este în stare să facă. Foarte puțin, în cele din urmă. „11"-le din Bacău evoluează ca o echipă foarte obosită, fără vlagă și speranțe, împăcată parcă cu soarta și așteptînd doar lovitura pentru a cădea definitiv. În tot meciul, băcăuanii au șutat numai de două ori pe spațiul porții (primul șut — Dembrovschi, în min. 37, dar Cavai apără foarte bine), din cele 5 lovituri ale lor spre buturile dinamoviste. În schimb, de partea opusă, Dumitrache (min. 44 și 73 — șut violent cu capul, bară !), D. Georgescu (min. 35, 65 — bară ! — și 68 — singur cu Ghiță, trage în picioarele portarului băcăuan !) și Lucescu (min. 45) au ratat ocazii rarisime. Ca să nu mai vorbim de faza din min. 79, cînd balonul s-a plimbat prin fața porții goale, pe sub privirile lui Dumitrache, Dinu și Lucescu, fiind trimisă, în cele din urmă, în corner de Velicu...

Băcăuanii au avut și ei o foarte scurtă perioadă — cam 10 minute, la începutul reprizei secunde — în care au ratat prin Dembrovschi (min. 56, singur în careu) și Băluță, dar a fost numai un simplu foc de paie, fără consecințe asupra cursului partidei. Partidă în care Dinamo — dezinteresată, lipsită de șansă la poartă sau superficială în joc (motivul are acum mai puțină importanță) — a ratat posibilitatea de a face un scor-record...

Dumitru GRAUR

Nu, nu este o fază din careul lui Dinamo : cei trei dinamoviști — de la stinga, Lucescu, Dinu *și* Dumitrache *(căzut) — se află în fața lui* Ghiță... Velicu *va scoate însă balonul în corner* Foto : N. DRAGOȘ

MUREȘENII S-AU DETAȘAT IN REPRIZA SECUNDĂ

A.S.A. TG. MUREȘ	2(0)
SP. STUDENȚESC	0(0)

Stadion „23 August" ; timp friguros ; teren bun ; spectatori — aproximativ 7 000. Au marcat : NAGHI (min. 47), MUREȘAN (min. 67). Raport de cornere : 9—3. Raportul șuturilor la poartă : 17—7 (pe spațiul porții : 7—2).
A.S.A. : Solyom — GRIGORE, KISS, Ispir, Czako — PÎSLARU (min. 70 Varodi), Bölöni — Fazekas, MUREȘAN, NAGHI, Hajnal.
SPORTUL : Suciu — TĂNĂSESCU, Cazan, GRIGORE, Manea — O. Ionescu, CHIHAIA, Ciocîrlan (min. 76 Mândoiu) — Leșeanu, S. Mircea, Lucaci (min. 60 KASSAI).
A arbitrat : M. Rotaru ★★★★★, ajutat bine la linie de I. Ciolan și V. Popa (toți din Iași).
Trofeul Petschovschi : 9.
La tineret-rezerve : 2—1 (2—0).

TG. MUREȘ, 18 (prin telefon)

Succesul gazdelor s-a profilat abia după pauză. A fost o victorie pe deplin meritată și foarte prețioasă, obținută la capătul unui joc bun în care mureșenii și-au depășit la toate capitolele, partenerii de întrecere. Studenții bucureșteni au meritul de a fi abordat întîlnirea deschis, fără acele măsuri suplimentare în apărare.

Jocul debutează mulțumitor. Prima ocazie de gol o are Naghi (min. 7), care trimite cu capul, din apropiere, exact în brațele lui Suciu. Trei minute mai tîrziu, același Naghi reia tot cu capul mingea centrată de Czako și aceasta șterge, la rădăcină, stîlpul lateral al porții, de unde iese în afara terenului. Mai notăm o bună situație de gol ratată de Fazekaș în min. 26, atacantul de la A. S. Armata întîrziind șutul cînd avea în față doar poarta goală. În continuare, este rîndul studenților să beneficieze de două mari ocazii: prima, în min. 36, la o acțiune periculoasă inițiată pe partea dreaptă de Leșeanu și încheiată de O. Ionescu, care a reluat, de la 3 m, cu capul, la colț, dar Solyom a respins. A doua, în min. 44, prin M. Sandu, care, scăpat singur spre poarta gazdelor, a pătruns în suprafața de pedeapsă, dar a fost deposedat în ultima clipă de Kiss.

După pauză, nu trec decît două minute și militarii deschid scorul prin Naghi, care înscrie din apropiere la o acțiune purtată ingenios pe filiera Mureșan — Fazekaș — Naghi. Bucureștenii sînt acum ceva mai deciși în ofensivă, mai ales că introducerea lui Kassai, pe extrema dreaptă, aduce un suflu nou în comportarea compartimentului ofensiv. Așa se face că, în min. 62, oaspeții sînt pe punctul de a egala, la o fază în care Kassai și apoi M. Sandu șutează consecutiv, dar greșesc de puțin ținta. **În min. 67 asistăm la o combinație de mare efect — poate cea mai frumoasă din întreg meciul : Naghi îl găsește demarcat pe Mureșan la 6 m, acesta trimite plasat la colț, Cazan salvează de pe linia porții, mingea ajunge la Hajnal, urmează o nouă pasă la Mureșan și golul nu mai poate fi evitat.** Sfîrșitul partidei îi găsește pe militarii mureșeni în plină ofensivă, cu cîteva secunde înaintea fluierului final Hajnal trimițînd balonul în bara transversală.

GHEORGHE NERTEA

SOARE DE NOIEMBRIE...

Deși ne îndreptăm spre decembrie, simbătă după-amiază a fost soare ; un soare zîmbind spre frontul atmosferic care amenința să se prăbușească dinspre Scandinavia. Pe stadionul din Cluj, în tribunele căruia fluturau cîteva flamuri alb-negre, umbre lungi, ca de chiparoși, avansau pe tot terenul, punînd în dificultate ochiul telespectatorului.

În pofida vremii frumoase, „șepcile roșii" păreau o trupă resemnată, impresie accentuată de bandajul imens al căpitanului Remus Cîmpeanu. În tabăra cealaltă, s-a văzut încă din plecare că lucrurile s-au schimbat. Echipa lui Traian Ivănescu juca altfel. Jiul, spre deosebire de multe alte echipe, încearcă mereu cite ceva. Profitind de autoritatea cuplului său Libardi — Mulțescu, Jiul brodează cu destulă fantezie, promovînd nume și stiluri noi. Simbătă după-amiază, un oarecare Stoichiță s-a jucat cu masivii apărători clujeni, aducînd pe gazonul clujean ceva din verva Oborului sau a Giuleștiului de altă dată. „U" Cluj, speriată, poate la gîndul că ar putea să termine campionatul în primele locuri — adică acolo unde încep marile necazuri, odată cu următoarea ediție a cupelor europene — a valsat ușor, toropită parcă de blîndețea soarelui. Jiul a simțit imediat spleen-ul din tabăra studenților, a construit cîteva faze frumoase, a ratat cîteva ocazii mari și a terminat meciul cu o demnitate de echipă care își cunoaște forța. Poate că lipsa așteptatei exuberanțe din final se datorează apropierii meciului cu Steaua, cel de duminică, adică meciul în care fundașul Traian Ivănescu va încerca să depășească, în numai 90 de minute, „complexul Constantin".

Ieri, pe Dinamo, a fost din nou soare. Echipa campioană și-a adunat parcă forțele. Dinu, mult mai sigur decît în ultimul timp, și-a îndemnat coechipierii spre poarta lui Ghiță. Cele două goluri au venit destul de repede pentru a încheia meciul mult înainte de minutul 90. Spectatorul a privit cu o oarecare tristețe jocul melancolic al moldovenilor și, mai ales, lipsa lor de... panică la gîndul că sînt pe ultimul loc. Din cînd în cînd, Dembrovschi încerca să ia cîte o minge, dar o pierdea foarte repede, pentru a reveni agale spre poartă, cu pas obosit și oarecum nepăsător.

Finalul meciului de pe Dinamo a fost animat de corul tranzistoarelor. Ca de obicei, Universitatea Craiova a sprintat spre victorie în ultimul sfert de oră. Lipsa lui Deselnicu nu s-a făcut prea mult simțită. Ba, dimpotrivă, Craiova înregistrează acumulări calitative care justifică oarecum sincopele din jocul acestui fundaș nestăpînit, care se află la originea eliminării echipei din „Cupa U.E.F.A.", în urma acelui „penalty" de la Liège, „realizat" împotriva cursului jocului.

În duelul indirect cu F. C. Constanța, Universitatea Craiova a punctat, în ultima vreme, prin punch. În timp ce „marinarii" valorifică doar situațiile minime, craiovenii plusează cu mai mult curaj, mizînd deseori pe intuiție. Și, după cît se pare, campionatul nostru oferă, în momentul de față, destule variante celor care știu să riște.

Turul se apropie de sfîrșit. Să sperăm că vulturii vor continua să zboare sus, așa cum spunea meteorologul cel distins, de la T.V., și că soarele va prezida sprintul final. În această ultimă parte a toamnei, un singur element de interes : examenul dublu al oltenilor, în fața lui Dobrin și a lui Constantin. După care, poate să ningă...

Ioan CHIRILA

MAI RĂMĂSESERĂ 90 DE SECUNDE...

STEAUA	1(0)
C.F.R. CLUJ	0(0)

Puțin a lipsit — doar vreo 90 de secunde — ca meciul disputat ieri, la lumina reflectoarelor, pe stadionul „23 August" să se încheie cu un scor alb. Firește, mulți l-ar fi dorit, îndeosebi suporterii formației feroviare, dar trebuie să spunem că formația din Cluj n-ar fi meritat să plece acasă cu vreun punct. Și asta pentru că, așa cum spunea după meci antrenorul acesteia, dr. C. Rădulescu, **„am jucat prea negativ".** Scopul principal al „albilor" a fost să se înapoieze acasă cu un punct și ca urmare au făcut tot ce era posibil să îndepărteze pericolul de buturile proprii. Aceasta a fost singura preocupare — deci joc eminamente destructiv, fără nici un fel de gînd de a construi ceva, de a încerca o combinație, de a-l pune în poziție de șut pe Adam.

Invitată la atac, Steaua nu a stat mult pe gînduri, s-a repezit spre poarta lui Gadja (și apoi a lui Moldovan), dar acțiunile sale de atac s-au oprit de cele mai multe ori în zidul viu al apărării clujenilor, pentru că aproape întotdeauna (mai ales după pauză), șuturile înaintașilor formației militare au fost respinse de jucătorii oaspeți, interpuși în traiectoria balonului.

Și astfel s-a scurs minut după minut. Totul lăsa să se întrevadă că meciul se va încheia fără goluri. Dar în penultimul minut, Nae Ionescu, venit în ajutorul ineficientului său atac, șutează la poartă. Mingea este deviată de un apărător clujean în corner ; execută Ion Ion, înalt, spre marginea careului de 16 m, exact acolo unde se afla Sătmăreanu, cel mai înalt jucător de pe teren. Internaționalul Stelei se înalță ca un uriaș printre pitici și expediază balonul, cu capul, în plasă. Moldovan este simplu spectator și golul este salutat de întreaga formație bucureșteană, care se duce să-l îmbrățișeze pe autorul celor două puncte adăugate în clasament, în timp ce clujenii nu-și pot stăpîni disperarea că au fost înfrînți atunci cînd erau mai siguri că vor pleca cu un punct de pe stadionul „23 August".

Ce s-a întîmplat pînă atunci pe gazon ? Steaua a atacat necontenit, a avut ocazii de gol cum nu pot fi închipuite, dar fie că, așa cum am mai spus, clujenii s-au interpus în calea balonului, fie că militarii au ratat incredibil. De altfel, nici nu-i de mirare că apărătorii clujeni s-au grupat atît de bine, cu atacanți ca Răducanu, Agud sau Amărandei, ale căror nesfîrșite driblinguri au dat feroviarilor posibilitatea să-și ocupe cele mai bune poziții pentru împiedicarea golului.

Mircea TUDORAN

Stadionul „23 August" ; teren bun ; timp rece ; iluminație excelentă ; spectatori : aproximativ 6 000. A marcat : SĂTMĂREANU (min. 89). Raport de cornere : 8—3. Raportul șuturilor la poartă : 15—2 (pe spațiul porții : 4—1).
STEAUA : Iordache — SĂTMĂREANU, Ciugarin, Sameș, N. Ionescu — DUMITRU, DUMITRIU IV — Pantea, Răducanu, Agud (min. 70 IOVĂNESCU), Amărandei (min. 34 ION ION).
C.F.R. : Gadja (min. 46 Moldovan) — Lupu, Dragomir, S. BRETAN, SZÖKE — M. Bretan, Boca — MOCA, Adam, VIȘAN, Petrescu.
A arbitrat : NICOLAE CURSARU (Ploiești) ★★★★★, ajutat la linie de Paul Căpriță (Brăila) și Ion Chiriță (Ploiești).
Cartonașe galbene : Ciugarin, Mogă.
Trofeul Petschovschi : 10.
La tineret-rezerve : 4—0 (1—0).

ȘI, TOTUȘI, POVESTEA NU S-A REPETAT

POLI TIMIȘOARA	1(1)
RAPID	0(0)

Stadion 1 Mai ; timp frumos, dar rece ; teren moale ; spectatori aproximativ 20 000. A marcat DAȘCU (min. 10). Raport de cornere 13—4 ; Raportul șuturilor la poartă : 21—4 (pe spațiul porții : 11—1).
POLITEHNICA : Jivan — MIOC, Păltinișan, Arnăutu, POPA — Lața, Mehedințu, SURDAN (min. 88 : Schiopu) — Floareș (min. 67 : Covalcic), DAȘCU, Bungău.
RAPID : ROȘCA — Pop, Grigoraș, FL. MARIN, CODREA — RÎȘNIȚĂ, Savu (min. 67 : Petreanu) — Năsturescu (min. 62 : Periat), M. Stelian, NEAGU, Bartales.
A arbitrat : GH. MANOLE ★★★, ajutat la linie de Al. Pilosian (ambii din Constanța) și S. Drăgulici (Drobeta Tr. Severin).
Trofeul Petschovschi : 10.
La tineret-rezerve : 1—0 (0—0).

TIMIȘOARA, 18 (prin telefon)

„Povestea" din meciul de acum două săptămîni, de pe același stadion, cu Steagul roșu (cînd „Poli" a fost egalată în ultimele minute), era gata, gata să se repete aidoma și astăzi (n. r. ieri), în confruntarea cu Rapid. Cu foarte puțin timp înainte de fluierul final al arbitrului (era în min. 87), un balon respins imprecis de apărătorii Politehnicii a ajuns la Rîșniță, care, de la cca 20 de metri, perpendicular pe poartă, a șutat formidabil, puternic și precis. Mingea a pornit ca din tun și toată lumea o vedea în plasa porții studenților. Jivan s-a întins însă ca un arc și, cu un ultim efort, disperat, a reușit să-l devieze în corner. Acesta a fost singurul șut pe poartă, din întregul meci al Rapidului ?! Și se putea solda cu gol. Dar, ar fi fost nedrept ! Pentru că Politehnica — a cărei victorie este absolut meritată — a jucat mai bine, îndeosebi în prima repriză, cînd scorul putea lua proporții în favoarea sa. În min. 8 bara s-a opus șutului înșelător al lui Dașcu, expediat din unghi... ascuțit, cu boltă, peste debutantul Roșca. **Scorul a fost deschis două minute mai tîrziu : primind o pasă excelentă de la Surdan, Bungău a demarat irezistibil pe extrema stingă, paralel cu tușa, a centrat din viteză spre Dașcu (talonat de un Grigoraș nedecis), care a reluat, cu capul, imparabil, în poarta bucureștenilor.** Alte ocazii favorabile majorării scorului au fost irosite de Bungău și același Dașcu în minutele 30, 34 și 35. În min. 37, ex-craioveanul Dașcu, vîrful de atac al studenților, a pătruns decis cu mingea la picior, pînă în apropierea careului mic, și, cînd se pregătea să șuteze, a fost faultat evident de Grigoraș. Arbitrul a lăsat însă jocul să continue și a pierdut... o stea !

După pauză, oaspeții au evoluat ceva mai bine, s-au apărat mai precis, dar nu au reușit în atac decît foarte puține acțiuni periculoase. Puține au fost, în această repriză, și ocaziile favorabile Politehnicii, care a jucat cu mult sub nivelul primei părți a meciului. Așa cum spuneam la început, în min. 87 „povestea" din partida cu Steagul roșu (egalarea) era gata să se repete. S-a opus însă Jivan. Și „Poli" a cîștigat la limită, dar pe deplin meritat.

Laurențiu DUMITRESCU

DUELUL FOSTELOR CAMPIOANE

F.C. ARGEȘ	0
U.T. ARAD	0

Stadionul „1 Mai" ; teren bun ; timp însorit, dar rece ; spectatori — circa 10.000. Raport de cornere : 8—1. Raportul șuturilor la poartă : 21—14 (pe spațiul porții : 13—5).
F. C. Argeș : STAN — Pigulea, OLTEANU, VLAD, Ivan — MUSTAȚEA (min. 53 Prepurgel), M. POPESCU — Troi, Radu, DOBRIN, Jercan.
U.T.A. : IORGULESCU — Bîrău, KUKLA, POJONI, Popovici — DOMIDE, SCHEPP, BROȘOVSCHI — Axente, Kun, Sima (min. 86 Muntean).
A arbitrat : ILIE DRĂGHICI ★★★★★ ajutat la linie de Marcel Buzea și Al. Paraschiv (toți din București).
Cartonașe galbene : Ivan.
Trofeul Petschovschi : 7.
La tineret-rezerve : 2—1 (1—0).

PITEȘTI, 18 (prin telefon)

Aceste două foste campioane ale începutului de deceniu — U.T.A., știut fiind, predînd pentru un schimb ștafeta echipei piteștene — au adunat azi (n. n. ieri), în pofida timpului rece, circa 10.000 de spectatori în tribunele stadionului din localitate. Și, în bună măsură, fidelitatea publicului față de formația favorită, ca și față de fotbal, a fost răsplătită, ambele echipe angajîndu-se fără menajamente la efortul solicitat de această dispută. A rezultat, astfel, un joc antrenant, viu și, nu o dată, spectaculos, fiecare dintre combatante etalînd pe gazon altceva : formația piteșteană, un joc de atac, combativ, o linie de mijloc laborioasă, arădenilor revenindu-le, în aceste condiții, sarcina de a se apăra numeric (dar organizat) și de a contraataca prin mingi lungi, expediate de la mijlocul terenului de Domide și Broșovschi și, ajungîndu-se cu ajutorul vîntului — mai repede spre vîrfurile Kun și Sima. Să punctăm acest tablou de ansamblu și cu interesantul duel Schepp—Dobrin, arădeanul urmărindu-l astăzi (n. r. ieri) ca o umbră pe valorosul jucător piteștean. În aceste condiții, al consemnului tactic dat elevului său de către antrenorul Jurcă, a reieșit, o dată în plus, clasa internaționalului piteștean care, astfel sever păzit, s-a văzut nevoit să recurgă aproape în exclusivitate la „devieri" pentru a-și servi coechipierii. La un asemenea pretențios procedeu tehnic a recurs Dobrin în repetate situații, cum a fost și aceea din din min. 12, cînd Radu s-a trezit cu mingea la picior, în careu, singur cu Iorgulescu în față ; dar șutul lui Radu, „cu ochii închiși", a fost parat de gool-keeper-ul arădean. Pe fondul superiorității teritoriale a formației-gazdă, contraatacurile oaspeților au fost rare, dar periculoase, mai ales aceea din min. 32, cînd Kun (lansat de Broșovschi) l-a întors pe Vlad în careu și apoi a șutat din poziție favorabilă peste poartă. Atacurile gazdelor se vor întețí spre finalul reprizei : voleul năprasnic al lui M. Popescu (min. 42) va fi reținut pe linia porții de Iorgulescu.

Cu vîntul aliat, ofensiva lui F. C. Argeș va fi mai accentuată la reluare. Și, astfel, cu excepția contraatacurilor arădene din min. 50 (cînd Kun a repetat aproape la indigo faza din min. 12) și min. 78 („cap" Domide, din careu, greu apărat de Stan), jocul cunoaște o desfășurare aproape în sens unic. Prima minge dificilă, în această repriză, la poarta oaspeților îi aparține lui Troi (min. 49), dar Bîrău va scoate în extremis, de pe linia porții... Și asediul continuă : în min. 60, M. Popescu (servit inteligent de Dobrin) șutează din interiorul careului, însă Iorgulescu deviază senzațional în corner. Faze fierbinți în careul arădean și în minutele 68, 70,71, 76, 81 dar, cînd ultimul apărător pare „bătut", intervine șansa — o minge scoasă cu vîrful bocancului, in extremis, de pe linia porții — și U.T.A. părăsește terenul cu un punct de aur pe deplin meritat. În min. 81, publicul a cerut penalty, dar arbitrul a apreciat just hent involuntar la o „mînă" a lui Popovici.

G. NICOLAESCU

DOUĂ PUNCTE PREȚIOASE

POLI IAȘI	1(1)
STEAGUL ROȘU	0(0)

Stadionul „23 August" ; teren bun ; timp foarte friguros ; spectatori — aproximativ 5 000. A marcat : LUPULESCU (min. 42). Raport de cornere : 13—1. Raportul șuturilor la poartă : 14—10 (pe spațiul porții : 8—6).
POLITEHNICA : Costaș — Micloș, STOICESCU, ROMILĂ I, Hanceriuc — Romilă II, SIMIONAȘ — Ineze IV, Lupulescu, SPIREA, Alioaie.
STEAGUL ROȘU : Purcaru — Hîrlab, JENEI, Olteanu, Anghelini — Șerbănoiu, Cadar (min. 74 Papuc), GHERGHELI — Anghel (min. 74 Zotincă), Mateescu, Györfi.
A arbitrat ZOLTAN SZECSEI (Tg. Mureș) ★★★★, ajutat la linie de T. Trofin și V. Paladescu (ambii din Galați).
Trofeul Petschovschi : 9.
La tineret-rezerve : 0—1 (0—0).

IAȘI, 18 (prin telefon)

Jucătorilor celor două echipe — zgribuliți sub povara frigului și apăsați de miză — le-a trebuit cam mult timp pînă să poată intra cu adevărat în atmosfera de întrecere propriu-zisă. Aceasta s-a întîmplat cam pe la mijlocul primei reprize, cînd s-a consumat și una dintre cele mai fierbinți faze ale meciului, care, finalizată, ar fi dat un alt deznodămînt întîlnirii. Györfi, lansat spectaculos cu o pasă din întoarcere de către Mateescu, intră în careu și, față în față cu Costaș, încremenit sub... amenințarea golului trage de la cîțiva metri în bara transversală, de unde mingea este respinsă de un apărător ieșean în afara terenului de joc. Un moment, spectatorii au avut senzația amară a unei greu evitabile înfrîngeri, pe teren propriu. Dar șansa minutului 24, în care Györfi a ratat deschiderea scorului, i-a făcut pe fotbaliștii ieșeni mai cutezători, mai agresivi. Atacul formației locale, multă vreme lipsit de personalitate și inițiativă, se regăsește acum sub impulsul tînărului și anonimului Spirea, construind cîteva faze deosebit de periculoase, una dintre acestea încheindu-se și cu gol : **în min. 42, Spirea prelucrează frumos un balon în apropierea porții lui Purcaru, pasînd precis lui Lupulescu, care trimite mingea în plasă, cu spițul, la colțul lung.**

Repriza a doua are, în general, un aspect asemănător primei părți a întîlnirii. Încălzire lentă a jucătorilor — deși între timp a mai apărut și soarele —, acțiuni fără prea mult miez ale celor două atacuri, dominare alternativă, dar lipsită de finalitate și o fază, în același minut (24), aproape identică cu aceea în care Györfi a ratat în prima repriză. De astă dată a fost rîndul lui Șerbănoiu să tragă, de aproape și dintr-o situație excelentă, pe lîngă poarta lui Costaș. Un minut mai tîrziu îl imită Gherghieli și egalarea, care părea iminentă la un moment dat, a rămas o speranță neîmplinită pentru elevii antrenorului Proca.

În finalul partidei, Politehnica se arată decisă să-și consolideze victoria și forțează majorarea scorului. Se opune, însă, de două ori consecutiv Purcaru, în min. 76 și, mai ales, în min. 78, convertind două șuturi de gol ale lui Lupulescu în corner. Și, astfel, Politehnica cîștigă, după o suită de insatisfacții competiționale, o victorie muncită, meritată și două puncte prețioase.

Mihai IONESCU

GREU, DAR LIDERUL CÎȘTIGĂ

(Urmare din pag 1)

buit să încline steagul, fără să conteste victoria gazdelor.

Din start, Universitatea a încercat să se impună, însă cîteva curse ale lui Atodiresei (care i-a creat probleme lui Berneanu) i-a adus pe reșițeni în situația de a deschide scorul. În min. 8, Boc a blocat un șut puternic al lui Beldeanu, pentru ca în min. 13 Voinea să rateze deschiderea scorului, pentru că în careul mic a făcut o preluare defectuoasă. Abia în min. 13 gazdele creează o fază mai fierbinte, cînd voleul lui Bălan trece pe lîngă bară. Universitatea încearcă să aibă inițiativa, dar eforturile lui Strîmbeanu nu pot suplini lipsurile lui Kiss și atacul nu e susținut suficient. În min. 30, Stănescu a avut golul pe „tavă", dar de la 10 m a șutat pe lîngă poartă. În sfîrșit, în min. 45, cel mai periculos șut al gazdelor îl trimite Strîmbeanu, dar Ilieș și apoi Kiss evită golul.

După pauză (min. 47) e rîndul lui Țarălungă să rateze, apoi în min. 55 golul ce plutea în aer este anulat de faultul lui Bălan asupra portarului reșițean. Dominarea universitarilor începe să fie mai pregnantă, dar centrarea excelentă a lui Țarălungă este irosită de Bălan și Marcu (min. 65). **Min. 74 : Marcu intră în careu, e blocat la balon, acesta ajunge la Niță, care șutează puternic, din interiorul careului, mingea „mușcă" interiorul barei și se oprește în plasă. După patru minute aveam să vedem un gol rar : în careul de 6 m, reșițeanul Kiss întoarce o minge pe spate, dar aceasta lovește pieptul lui Ivan și ricoșează fulgerător în plasă.** Gazdele consideră meciul încheiat (mai ales apărătorii) dar vor vedea că nu este așa. **În min. 87 Atodiresei transmite un balon înainte, Boc ezită, Niculescu greșește mai mult și Nestorovici împinge balonul în plasă pe lîngă Manta.** Se spera într-o egalitate în tabăra reșițeană, dar o altă... gafă îi stopează elanul. **În min. 89 Kiss greșește copilărește, executînd o lovitură liberă pînă la... Țarălungă. Și acesta, de la 25 m, trimite mingea cu boltă, peste portar, la păianjen.** Este 3—1 pentru lider. Greu, cum spuneam, dar aici, la Craiova, liderul se impune,

DUPĂ 8 ETAPE, ÎN FINE, O VICTORIE...

PETROLUL	1(1)
F.C. CONSTANȚA	0(0)

Stadionul Petrolul : teren bun ; timp frumos, dar rece ; spectatori — circa 8 000. A marcat ZAMFIR (min. 9). Raport de cornere : 1—7 (!). Raportul șuturilor la poartă : 13—6 (pe spațiul porții : 6—3).
PETROLUL : Rămureanu — GRUBER, ȚAPOREA, CIUPITU, Mureșan — Cringașu (min. 65 Culda), Angelescu — Ștefănescu (min. 56 Pîrvu), Dincuță, Eparu, ZAMFIR.
F. C CONSTANȚA : Ștefănescu — Ghirca, ANTONESCU, Stoica (min. 55 Bălosu), Nistor — I. Constantinescu, VIGU — Tănase, Mărculescu, CARAMAN, Lică (min. 46 Oprea).
A arbitrat : A. PÎRVU ★★★ ajutat la linie de A. Münich și I. Urdea (toți din București).
Cartonașe galbene : Vigu.
Trofeul Petschovschi : 9.
La tineret-rezerve : 2—0 (1—0).

PLOIEȘTI, 18 (prin telefon)

De peste două luni (mai exact, de la 9 septembrie, cînd învingea la Ploiești pe U.T.A.), Petrolul nu mai reușise o victorie în acest campionat. A apărut, deci, firească „furia" cu care ploieștenii au început azi (n.r. ieri) jocul cu ocupanta locului secund în clasament. elanul lor ofensiv din startul partidei, grație căruia (după ocazia ratată de Zamfir în min. 5 și șutul puternic al lui Dincuță din minutul următor) gazdele au deschis scorul : **o pasă laterală a lui Eparu l-a pus în poziție de șut pe extremul stînga petrolist, acesta a tras puternic pe jos, de la 12—13 metri, în colțul opus și Ștefănescu, prins pe picior greșit, n-a mai putut interveni.**

Golul acesta, destul de rapid, în loc să aprindă și mai mult ambițiile Petrolului, a avut, paradoxal, efectul unui anestezic. Ploieștenii au început să „bată în retragere", să joace cu multă prudență și — firește — F.C. Constanța nu s-a lăsat prea mult invitată să treacă la cîrma partidei. Numai că oaspeții, cu un atac în care doar Caraman și Tănase manifestau o dispoziție normală de joc, n-au putut crea, în întreaga primă repriză, nici o situație realmente periculoasă la poarta Petrolului, păzită cu strășnicie de un fundaș central revelație (Țaporea) și de un altul (Ciupitu) care și-a luat din nou atestatul de unul din cei mai buni jucători ai echipei sale.

În aceste condiții ale unui joc excesiv de prudent al gazdelor, mulțumite cu avansul minim luat în debutul de partidă, și ale unei dominări fără capacitate de finalizare a oaspeților, partida a fost anostă, de nivel tehnic mediocru, adesea chiar sub acest calificativ, din cauza abundenței durităților și fragmentărilor antispectaculare.

După pauză, tot petroliștii sînt mai periculoși în primele minute. În min. 50, Eparu execută o lovitură liberă de la 22 de metri, dar balonul trece la cîțiva centimetri de bară. Tot el este pe punctul de a înscrie trei minute mai tîrziu, dar Ștefănescu salvează ca prin minune (Golul ar fi fost însă vicios, pentru că petrolistul pornise dintr-o indiscutabilă poziție de ofsaid, lăsată nesancționată de arbitru). Constănțenii devin din nou mai activi, spre mijlocul acestei a doua jumătăți a meciului și lasă impresia — prin combinațiile lor sigure de la centrul terenului, ca și prin lansările periculoase ale aripilor — că pot egala. În min. 63, Oprea șutează în bară, după cîteva minute Bălosu trimite cu capul spre poartă, dar Rămureanu intervine acordînd corner, pentru ca în min. 76 Caraman să rateze cea mai mare ocazie a echipei sale : ajuns singur în careu, este deposedat de balon, în ultimă instanță, de Ciupitu.

În final, reviriment petrolist, nervozitate de ambele părți, și fluierul final al arbitrului pune capăt unei partide fără virtuți, dar pe care suporterii petroliști au salutat-o totuși cu cîteva firave aplauze, poate doar pentru că rezultatul ei a avut darul de a le „sălta" echipa favorită de pe ultimul loc...

Radu URZICEANU

TRAGEREA EXCEPȚIONALĂ LOTO—20 NOIEMBRIE
ATRIBUIE
AUTOTURISME, EXCURSII ȘI BANI
AZI ULTIMA ZI PENTRU PROCURAREA BILETELOR !

LOTO – PRONOSPORT

AȘA ARATĂ O VARIANTĂ CU 13 REZULTATE EXACTE LA CONCURSUL PRONOSPORT „I" ETAPA DIN 18 NOIEMBRIE 1973

1.	Universitatea Cv.—C.S.M. Reșița	1
2.	A.S.A. Tg. Mureș—Sp. studențesc	1
3.	Politehnica Tim.—Rapid	1
4.	Petrolul—F. C. Constanța	1
5.	Steaua—C.F.R. Cluj	1
6.	Politehnica Iași—Steagul roșu	1
7.	F. C Argeș—U. T. Arad	x
8.	Dinamo—S. C. Bacău	1
9.	F. C. Galați—Metalul Plopeni	1
10.	Metalul Mija—C. S. M. Suceava	1
11.	Minerul Motru—Șoimii Sibiu	1
12.	Nitramonia Făg.—Chimia Rm. V.	1
13.	Minerul B. M.—F. C. Bihor	2

Fond de premii : 340.675 lei

REZULTATE LA CONCURSUL PRONOSPORT „II" ETAPA DIN 18 NOIEMBRIE 1973

1.	Cagliari—Bologna	x
2.	Cesena—Lazio	x
3.	Fiorentina—Napoli	x
4.	Internazionale—Foggia	1
5.	Juventus—Genoa	1
6.	Lanerossi—Milan	x
7.	Roma—Verona	1
8.	Sampdoria—Torino	x
9.	Arezzo—Novara	1
10	Ascoli—Brindisi	x
11.	Catania—Como	x
12.	Ternana—Palermo	x
13.	Varese—Brescia	x

Fond de premii : 281 483 lei

Plata premiilor va începe în Capitală de la 23 noiembrie 1973 pînă la 18 ianuarie 1974, în țară de la 27 noiembrie 1973 pînă la 18 ianuarie 1974 inclusiv.

SEMIFINALA C. C. E. LA POLO

RAPID, FRUSTRATĂ DE VICTORIE ÎN MECIUL CU CANNOTTIERI NAPOLI

● În ultima partidă, 9-3 cu Ruda Hvezda Kosice ● O.S.C. Budapesta și Cannottieri Napoli s-au calificat pentru finala competiției

PALERMO, 18 (prin telefon, de la trimisul nostru). Simbătă seara, aplauze izolate răsunau în piscina „La Favorita" la încheierea celei de a treia reuniuni a semifinalei C.C.E. la polo. Cei peste 3000 de spectatori veniți în speranța de a vedea un frumos spectacol sportiv, pe care îl anunța întîlnirea dintre reprezentantele Italiei și României, au părăsit tribuna în liniște, de-a dreptul decepționați.

Partida dintre Rapid București și Cannottieri Napoli se încheiase, de cîteva minute, cu scorul de 7—5 (3—1, 2—2, 1—1, 1—1) în favoarea italienilor. Și, în timp ce jucătorii bucureșteni, profund deziluzionați, se aflau în vestiare, ascunzîndu-și lacrimile, am fost martorii unui gest grăitor. Toți jucătorii napolitani, fără excepție, s-au apropiat de Mureșan și coechipierii săi, cerîndu-și scuze într-un anumit fel (deși nu aveau absolut nici o vină) pentru felul în care a condus partida vest-germanul Willi Schneider. Parisio, căpitanul formației Cannottieri, încerca să-l liniștească pe Rusu: **„Îmi dau seama ce simți acum. Victoria noastră din această seară nu ne oferă nici o satisfacție".**

În fond, ce se întîmplase în cele 52 de minute cît s-a scurs între primul și ultimul fluier al arbitrului?

Meciul a debutat spectaculos. De Crescenzo a deschis scorul în minutul 1. În acțiunea imediat următoare, Slăvei a egalat cu un șut-bombă de la 8 m: 1—1. Derby-ul promitea. Cel puțin aceasta a fost prima impresie. Din păcate, însă, în continuare, doar rareori am mai putut nota vreo acțiune cursivă de polo. Willi Schneider nu a mai avut în raza privirilor sale decît bonetele albe, ale feroviarilor, și a dictat, fără nici o remușcare, împotriva lor 15 eliminări! Cifra constituie un record absolut în materie și ne scutește de alte comentarii, mai ales că majoritatea sancțiunilor au fost acordate în momente de ofensivă ale echipei bucureștene.

În aceste condiții, Rapid a fost constrînsă la o apărare permanentă și dacă, în cele din urmă, ea a avut la pasiv numai 7 goluri, aceasta se datorează intervențiilor excelente ale lui Mureșan sau în ultimă instanță lui... Țăranu, care a apărat un 4 m într-un moment cînd portarul echipei sale era eliminat. În cele cîteva momente de „neatenție" ale arbitrului, feroviarii au ajuns în atac și au înscris patru goluri, partida încheindu-se cu scorul de 7—5 în favoarea lui Cannottieri. Pentru a respecta istoria, să amintim de cele 5 eliminări din formația din Napoli, în momente cînd Rapid avea un om în minus! Realizatori: De Crescenzo 3, Forte 2, d'Angello, Pirone de la învingători, Slăvei 3, Țăranu, Rusu de la învinși.

La sfîrșit, am cerut părerea lui Ante Lambașa, președintele O.W.P.C. (Comisia europeană de polo): **„Schneider a condus sub orice critică și cred că pe viitor nu i se va mai ivi vreun prilej de a denatura o asemenea întrecere".** Părerea sa în continuare, însă, ni s-a părut cel puțin bizară. În prezența arbitrului internațional Cornel Mărculescu, el a afirmat: **„Ce, nu s-au mai văzut asemenea arbitraje?!"**

Pierzînd și acest joc, Rapid a rămas, teoretic, fără șanse de calificare în finală. Beneficiară, Cannottieri Napoli, care, în partida următoare, a terminat la egalitate (3—3) cu Ruda Hvezda Kosice! Napolitanii au beneficiat de nouă situații de superioritate și au înscris trei puncte, în timp ce echipa din Kosice a marcat trei goluri din acțiune și chiar un al patrulea, în ultimele secunde, anulat de arbitrul A. Asenzio! Încă un rezultat care spune mult.

În ultima sa întîlnire susținută în cadrul turneului, Rapid a manifestat o netă superioritate asupra echipei cehoslovace Ruda Hvezda Kosice, învingînd cu scorul de 9—3 (1—0, 3—1, 2—1, 3—1). Au înscris Schervan 3, Băjenaru 2, Mustață, Bartolomeu, Rusu și Chețan pentru Rapid, respectiv Tkac, Reilovski și Danbovski. A arbitrat bine A. Asenzio.

Alte rezultate: O.S.C. Budapesta—Cannottieri Napoli 10—8 (3—4, 3—1, 3—2, 1—1), S. K. K. Stockholm—Ruda Hvezda 10—6 (4—0, 2—3, 1—2, 3—1), O.S.C. Budapesta—S.K.K. Stockholm 6—1 (2—0, 2—0, 0—1, 2—0), Cannottieri Napoli—Ruda Hvezda 3—3 (1—1, 2—2, 0—0, 0—0).

Clasament final: 1. **O.S.C. BUDAPESTA** 8 p, 2. **CANNOTTIERI NAPOLI** 5 p, 3. **Rapid** 4 p, 4. S.K.K. Stockholm 2 p, 3. Ruda Hvezda Kosice 1 p. Primele două echipe s-au calificat pentru turneul final al C. C. E.

Adrian VASILIU

PE TERENURILE DE HOCHEI

Juniorii noștri din nou învinși

În turneul internațional pentru juniori, de la Nitra, echipa R.P.D. Coreene a învins cu scorul de 6—3 (1—0, 0—0, 5—2) selecționata Ungariei, iar Bulgaria a întrecut cu 5—2 (1—1, 3—0, 1—1) echipa României.

★

Disputat la Praga, în prezența a 10 000 de spectatori, meciul internațional de hochei pe gheață dintre selecționatele Cehoslovaciei și Suediei s-a terminat cu scorul de 5—0 (2—0, 1—0, 2—0) în favoarea sportivilor cehoslovaci. Au marcat Glinka (2), Farda, Novak și Holik.

★

Într-unul din derbyurile campionatului unional, echipa Spartak Moscova a învins cu scorul de 6—4 (1—1, 4—1, 1—2) formația Dinamo Moscova. Echipa Himik Voskresensk a întrecut cu 8—1 (1—0, 5—1, 2—0), pe teren propriu, formația Traktor Celiabinsk. În clasament continuă să conducă Aripile Sovietelor Moscova cu 30 puncte (din 19 jocuri), urmată de ȚSKA Moscova — 23 p (din 18 jocuri), Spartak Moscova — 23 p (din 19 jocuri) și Dinamo Moscova — 23 p (din 20 de meciuri). Din cele 144 de meciuri ale campionatului U.R.S.S., s-au disputat pînă în prezent 77.

★

La Varșovia s-a disputat întîlnirea internațională amicală dintre echipa locală Legia și formația italiană Cortina Doria. Hocheiștii polonezi au obținut victoria cu scorul de 8—4 (2—2, 3—0, 3—2).

SPORTUL ÎN LUME

DEȘI ÎNVINS ÎN PENULTIMUL TURNEU PENTRU MARELE PREMIU — F.I.L.T.

ILIE NĂSTASE NU MAI POATE PIERDE PRIMUL LOC!

Decizie în Marele Premiu-F.I.L.T. 1973... Deși învins în finala „Cupei Dewar", de la Londra, dar acumulînd 30 de puncte foarte prețioase, Ilie Năstase și-a asigurat definitiv primul loc în clasament. El nu mai poate fi întrecut, nici în cel mai defavorabil calcul „teoretic". Învingătorul său, Tom Okker, rămîne, totuși, la peste 100 p în urmă, iar John Newcombe, „stopat" de cehoslovacul Hrebec la Melbourne, pierde și el orice șanse de a recupera handicapul. Chiar dacă ar înregistra numai victorii în ultima săptămînă de turnee, ca și în finala „Cupei Davis", australianul nu mai poate depăși granița celor 600 p, peste care a pășit acum Năstase. Campionul român cîștigă, pentru a doua oară consecutiv, trofeul marelui circuit de turnee.

Pare a se fi definitivat și lista celor 8 jucători calificați pentru „Turneul campionilor", care încheie sezonul (Boston, 3—9 decembrie). Numai vreo performanță spectaculoasă, pe linia de sosire, ar permite lui Ashe, Borg sau Pilici să mai reintre în rîndul „celor 8".

ÎNAINTEA FINIȘULUI...

1.	I. NĂSTASE (România)	610 p
2.	T. Okker (Olanda)	468 p
3.	J. Newcombe (Australia)	452 p
4.	M. Orantes (Spania)	351 p
5.	J. Connors (S.U.A.)	323 p
6.	J. Kodes (Cehoslovacia)	315 p
7.	S. Smith (S.U.A.)	244 p
8.	T. Gorman (S.U.A.)	240 p
9.	B. Borg (Suedia)	210 p
10.	N. Pilici (Iugoslavia)	207 p
11.	A. Ashe (S.U.A.)	201 p
12.	O. Parun (Noua Zeelandă)	168 p

In clasamentul dinaintea ultimei săptămîni de turnee, au fost incluse și unele rectificări de punctaje, comunicate de comisia de organizare a Marelui Premiu—F.I.L.T., cu sediul la Londra.

NEWCOMBE L-A SURCLASAT PE KODES

...și echipa Australiei se califică pentru finala „Cupei Davis"

MELBOURNE, 18 (Agerpres). — Meciul de tenis Cehoslovacia—Australia (a doua semifinală a „Cupei Davis" — ediția 1973), s-a încheiat ieri, cu o victorie netă a echipei gazdă: 4—1. În ultimele două partide de simplu, Rod Laver l-a învins cu 5—7, 6—3, 6—4, 4—6, 6—4 pe Jiri Hrebec, iar John Newcombe l-a întrecut cu 6—2, 6—2, 6—4 pe Jan Kodes.

Tenismanii australieni au forțat succesul, jucînd la cea mai înaltă valoare a lor. Dacă pentru Newcombe partida cu Kodes a fost o simplă formalitate, în schimb Laver a trebuit să dea întreaga măsură a talentului și rutinei sale pentru a-l învinge pe tînărul Jiri Hrebec. Partida Laver—Hrebec a durat 2 ore și 43 de minute, oferind celor 11.000 spectatori de pe stadionul „Kooyong" din Melbourne, un spectacol sportiv remarcabil.

În urma victoriei obținute, echipa Australiei s-a calificat pentru finala „Cupei Davis", pe care o va disputa la Cleveland (30 noiembrie — 2 decembrie) cu reprezentativa S.U.A., deținătoarea trofeului.

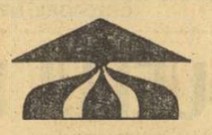

Moment din „maratonul" de dublu din a doua zi a semifinalei de la Melbourne, decis după mai bine de 3 ore de joc în favoarea australienilor: Laver, la fileu, „împresurat" de Kodes (stînga) și Zednik. Telefoto: A.P.-AGERPRES

TURNEUL ARMATELOR PRIETENE LA SCRIMĂ

SABRERII ROMÂNI — PE LOCUL IV

MOSCOVA, 18 (prin telefon). — Turneul de scrimă al Armatelor prietene a continuat, duminică, cu proba de sabie pe echipe. Sportivii români au început meciurile din grupa lor cu o victorie netă asupra formației bulgare: 9—1. Au punctat: **Irimiciuc** 3 (5—0 cu Merdjeanski și Ivanov, 5—3 cu Djelebov), **Nilcă** 3 (5—4 cu Hristov, Ivanov și Djelebov), **Marin** 2 (5—1 cu Hristov, 5—4 cu Merdjeanski), **Culcea** 1 (5—2 cu Ivanov). În următoarea partidă din grupă, sabrerii români au pierdut nemeritat în fața echipei Ungariei: 6—8. Un arbitraj care a abundat în inadvertențe a răsturnat scorul în favoarea adversarilor. Au punctat: **Irimiciuc** 2 (5—3 cu Walter și Torday), **Marin** 2 (5—2 cu Kocsis, 5—4 cu Torday), **Culcea** 2 (5—2 cu Kocsis, 5—3 cu Walter).

În urma acestor rezultate, echipa României a tras pentru locurile 3—4 cu formația Poloniei. Deși, de data aceasta arbitrajul a fost extrem de corect, sabrerii noștri au tras într-o pronunțată stare de nervozitate ca urmare a modului în care s-a desfășurat meciul anterior. A făcut excepție tînărul **C. Marin** — posesorul unui moral greu de zdruncinat — care a realizat trei victorii printre care una la cîștigătorul probei individuale, fostul campion mondial, **J. Pawlowski** (5—3). El a mai dispus de Nowara (5—1) și Grzegorek (5—0). Au mai punctat: **Irimiciuc** 1 (5—4 cu Grzegorek), **Culcea** 1 (5—2 cu Kawecki) și **Nilcă** 1 (5—3 cu Nowara). Scor: Polonia—România 9—6.

Așadar, echipa noastră de sabie a terminat pe locul IV fiind precedată de: 1. U.R.S.S.; 2. Ungaria; 3. Polonia.

Octavian VINTILĂ

TURNEUL INTERNAȚIONAL UNIVERSITAR DE VOLEI DE LA PRAGA

PRAGA, 18 (prin telefon). În sala „Sparta", din capitala Cehoslovaciei, s-au încheiat întrecerile din cadrul turneului internațional universitar de volei, la care au luat parte selecționatele masculine ale U.R.S.S., Poloniei, Bulgariei, României și Cehoslovaciei. După cum se știe, țara noastră a fost reprezentată de echipa I.E.F.S., care, în ultima zi a competiției a avut ca adversară formația Bulgariei. După ce au cîștigat primul set în prelungiri, studenții români au fost depășiți clar de garnitura bulgară. Scor final: 1—3 (14, —6, —7, —6). În echipa noastră au evoluat Păștean, Handrea, Manu, Stancu, Malusaris, Chiș, Boldișteanu, Săvoiu. În urma rezultatelor înregistrate, voleibaliștii noștri s-au clasat pe ultimul loc.

Alte rezultate: Cehoslovacia — U.R.S.S. 3—1 (4, —13, 13, 10), Bulgaria — Polonia 0—3 (—11, —8, —6).

LOTUL BOXERILOR FRANCEZI PENTRU MECIUL CU ECHIPA DE TINERET A ROMÂNIEI

După cum s-a mai anunțat, la 1 decembrie, în localitatea Creil, va avea loc meciul internațional amical de box dintre echipele de tineret ale Franței și României. În vederea acestei partide, tinerii boxeri francezi se pregătesc în sala Institutului național de educație fizică din Paris. Lotul cuprinde pe următorii pugiliști: **Joseph Simoes** (semimuscă), Youseif Ould (muscă), **Georges Lietaer** (cocoș), **Gabriel Lamperti** (pană), **Patrick Christ**, **Philippe Dumont** (semiușoară), **Christian Gracia** (ușoară) **Christian Rebeyrolles** (semimijlocie) **Paul Seminor** (mijlociemică), **Eric Kopek** (mijlocie) și **Michel Dylbattys** (semigrea). Nu a fost încă selecționat un reprezentant la categoria grea.

TELEX

Din Atena se anunță că Balcaniada de haltere, care urma să se desfășoare la 17 și 18 noiembrie în capitala Greciei, a fost amînată pentru ziua de marți 20 noiembrie.

■

În campionatul mondial de gimnastică modernă de la Rotterdam, pe primul loc s-au clasat Maria Gigova (Bulgaria) și Glima Șugurova (U.R.S.S.), cu cîte 37,85 puncte fiecare. Locul trei a fost ocupat de Natalia Krașeninkova (U.R.S.S.) — 37,80 p.

■

Fostul triplu campion olimpic de schi, francezul Jean Claude Killy, a anunțat oficial că nu-și va putea apăra titlul de campion mondial al profesioniștilor, întrucît este suferind. Medicii i-au interzis lui Killy să participe la vre-un concurs înainte de 20 ianuarie. Primul slalom paralel din cadrul campionatului mondial este programat în zilele de 24 și 25 noiembrie la Aspen, în Colorado. Killy este suferind de ulcer stomacal. El a fost internat timp de 12 zile la spital.

■

Boxerul venezuelean Betulio Gonzales și-a păstrat titlul de campion mondial la categoria mușcă (versiunea WBC), învingînd prin ko tehnic, în repriza a 11-a, pe mexicanul Alberto Morales.

■

Finala probei de simplu femei din cadrul turneului internațional de tenis pentru „Cupa Dewar", încheiat la Albert Hall din Londra, a revenit jucătoarei engleze Virginia Wade, care a învins-o cu 6—2, 3—6, 7—5, pe Julie Heldman (S.U.A.).

■

Finala turneului de tenis de la Christchurch (Noua Zeelandă) se va disputa între australianul Fred Stolle și americanul Brian Gottfried. În semifinale, Stolle l-a învins cu 6—1, 6—1 pe Sherwood Stewart (S.U.A.), iar Gottfried a dispus cu 6—2, 6—3 de compatriotul său Fred McNair.

■

Reprezentativa de rugby a Australiei și-a încheiat turneul în Marea Britanie jucînd pe stadionul „Twickenham" din Londra cu selecționata Angliei. Rugbyștii englezi au obținut victoria cu scorul de 20—3 (7—0). Partida a fost urmărită de peste 50 000 de spectatori.

■

Participanții la cursa în jurul lumii, întrecere care reunește ambarcațiuni cu pînze din nouă țări, navighează în prezent în Oceanul Indian, aflîndu-se la circa 2 000 de mile de Capetown, punctul de start al celei de-a doua etape ce se va încheia la Sydney. În frunte se află yachtul francez Pen Duick VI, avînd la „timonă" pe cunoscutul navigator Erick Tabarly. Totuși, cîștigătorul cursei nu va putea fi cunoscut decît în ultima etapă, întrucît Tabarly a fost penalizat, după cum se știe, pentru folosirea motorului în timpul traversării Oceanului Atlantic.

■

Echipa masculină de volei Nippon Kokan-Tokio, campioana Japoniei, va întreprinde un turneu de mai multe jocuri în Franța. Voleibaliștii japonezi vor susține primul meci la 7 decembrie, la Paris, în compania selecționatei Franței. În continuare, echipa japoneză va evolua la Villeurbanne, Montpellier și Dreux.

■

Competiția internațională studențească de baschet, desfășurată la Brno, a fost cîștigată de formația Politehnika Kiev. În ultimul meci, baschetbaliștii sovietici au învins cu scorul de 73—69 (45—38) echipa Tehnika Brno, care s-a clasat pe locul secund. Pe locul trei s-a situat echipa Universității din Leipzig, învingătoare cu 68—63 (33—32) în partida susținută cu formația Institutului de Construcții din Brno.

WILLY DAUME REALES

MÜNCHEN 18 (Agerpres). — Fostul președinte al Comitetului de organizare a Jocurilor Olimpice de la München, Willy Daume, a fost reales în unanimitate, pentru a patra oară din anul 1961, în funcția de președinte al Comitetului Olimpic din R. F. Germania. W. Daume deține și postul de vicepreședinte al Comitetului Internațional Olimpic.

AGENDA SĂPTĂMÎNII

19—23	YACHTING	Continuă C.M. clasa „505", la **Hong Kong.**
19—25	TENIS	Ultimele turnee pentru Marele Premiu — F.I.L.T., la **Johannesburg** (cat. A) și **Buenos Aires** (cat. B).
	CICLISM	Cursa de 6 zile, la **Geneva.**
21	FOTBAL	Grecia-Elveția, la **Atena,** Ungaria-R. D. Germană, la **Budapesta,** Franța-Danemarca, la **Paris** (meciuri amicale); Polonia-R.F.G. (în C.E. tineret) la **Lodz.**
23—25	BOWLING	Finala „Cupei mondiale", la **Singapore.**
23—26	CĂLĂRIE	Concurs internațional, la **Viena.**
24	FOTBAL	R.F.G.-Spania (meci amical), la **Stuttgart**; Maroc-Zambia, în preliminariile C.M. (turneul final al zonei africane), la **Casablanca.**
	GIMNASTICĂ	Concursul memorial „Joachim Blume", la **Barcelona.**
	BOX	Meci Franța-Grecia (amatori), la **Paris.**
25	TENIS DE MASĂ	Campionatele internaționale ale Scandinaviei.

CAMPIONATELE MONDIALE DE TALERE

MELBOURNE, 18 (Agerpres). — Proba de talere aruncate din șanț (trap), din cadrul campionatelor mondiale de la Melbourne, a fost cîștigată de țintașul sovietic Aleksandr Androșkin, care a totalizat 196 de talere doborîte din 200 posibile. Pe locurile următoare s-au clasat Charles Bowie (S.U.A.) — 195 t.d. și Ennio Mattarelli (Italia) — 193 t.d.

Aleksandr Androșkin este în vîrstă de 26 de ani. El urmează cursurile Institutului de Cultură Fizică din Moscova.

Handbaliștii români înaintea „Trofeului Carpați"

(Urmare din pag. a 2-a)

acești rafinați handbaliști, care sînt jucătorii cehoslovaci, toți beneficiind de o tehnică individuală ireproșabilă și toți avînd, ceea ce numim în argou sportiv, cunoștințe solide în... „știința" handbalului, n-au reușit să înscrie decît 11 și, respectiv, 10 goluri în cele două întîlniri cu formația noastră. Este, au recunoscut-o și oaspeții, un lucru lăudabil pentru handbaliștii români, al căror sistem defensiv, **avîndu-i în frunte pe acest excelent portar care este Cornel Penu,** s-a dovedit bine pus la punct.

Desigur că două victorii și încă în fața echipei Cehoslovaciei, medaliată cu „argint" la ultima ediție a J.O. ar putea să constituie date de referințe liniștitoare în direcția viitoarelor evoluții ale echipei noastre. Pornind, însă, de la astfel de premise, limitate numai și numai la cifrele finale ale întîlnirilor, s-ar comite o mare eroare, cu atît mai mult cu cît, de acum înainte, în fața handbaliștilor români nu stau decît confruntări extrem de dificile, care încep chiar de... mîine, o dată cu primele jocuri ale ediției a XIV-a a „Trofeului Carpați", în cadrul căreia ei vor avea în față trei dintre cele mai puternice și mai autorizate candidate la ocuparea unui loc pe podiumul campionatului mondial: U.R.S.S., Iugoslavia și R.D. Germană. De aceea, nu dintr-un exagerat spirit critic și nici măcar din intenția de a escamota cota reală a șanselor echipei române, sîntem, totuși, nevoiți să privim, fie măcar și pentru o clipă, dincolo de liniștitoarele rezultate finale.

În fond, ce au arătat cele două meciuri cu echipa Cehoslovaciei? În afară de cele două aspecte pozitive, semnalate anterior, a apărut clar că, în ceea ce privește capacitatea ofensivă, echipa română mai are încă multe de făcut. Să spunem în acest sens doar cîteva lucruri esențiale: **pivoții nu sînt întotdeauna și cu convingere jucați, handbaliștii cu gabarit, cei ce trebuie să finalizeze de la 9 m își intră greu în mînă și, în general, echipa exagerează în jocul pozițional, pierzînd de multe ori ritmul și dînd adversarului posibilitatea să se... odihnească în apărare. Toate aceste lucruri nu au un caracter cronic. Dar ele apar frecvent în jocul selecționatei române, făcînd-o să piardă în unele perioade inițiativa și contribuind ca adversarii să aibă avantajul pe tabela de marcaj.**

Cea mai supărătoare carență din jocul echipei noastre o constituie, însă, vechea meteahnă a ratărilor. Nu exagerăm, dar credem că dintre marile formații de handbal ale lumii nu este una care să ofere cu atîta generozitate „cadouri" adversarilor așa cum o face formația noastră! De pildă, acest mare talent care este **Radu Voina,** căruia toată lumea îi admiră extraordinara putere de pătrundere, forța cu care șutează, îndemînarea tehnică (toate aceste calități propulsîndu-l în arena marilor jucători ai lumii la o vîrstă cînd alți tineri handbaliști își fac încă ucenicia) continuă, totuși, să rateze incredibil de mult. La fel o fac și alți reprezentanți ai noului val din handbalul românesc: **Cosma, Stocki, Tudosie** și chiar **Birtalan,** cu toate evidentele progrese făcute în ultimul timp. Le lipsește încă luciditatea, rafinamentul marilor vedete ale handbalului? Este posibil... **Dar nu ne îndoim că aci își face loc și o mare doză de superficialitate** (mai puțin la Voina, care face mari și evidente eforturi), **datorită, fără îndoială, parcă prea rapidei lor promovări și titularizări în lotul reprezentativ. Prezența lor pe această treaptă onorantă în cariera oricărui sportiv nu i-a încărcat și cu responsabilitatea respectivă.** Ei trebuie să înțeleagă că a purta tricoul echipei reprezentative a țării nu înseamnă numai o recunoaștere a talentului și a muncii de pregătire, ci și o obligație de onoare de a apăra prestigiul unei echipe reprezentative, care în ultimii 12 ani nu a lipsit niciodată de pe podiumul marilor competiții internaționale. Partidele care încep mîine la Cluj, ca și confruntările ulterioare sînt un prilej de a demonstra că ei au înțeles acest lucru. Ar fi un mare cîștig pentru handbalul românesc!

FOTBAL meridiane

ÎN PRELIMINARIILE C.M.

OLANDA — CALIFICATĂ DUPĂ 0—0 CU BELGIA

La Amsterdam, s-a disputat, ieri, meciul decisiv pentru calificarea la turneul final al C.M. al grupei a III-a europene. În fața a peste 65 000 de spectatori, selecționatele Olandei și Belgiei au terminat la egalitate: 0—0. Meciul egal avantajează echipa olandeză, care — beneficiind de un golaveraj superior — rămîne pe primul loc și astfel se califică la turneul final. Este prima calificare a fotbaliștilor din „țara lalelelor", de la ediția din 1938 pînă la actualul campionat...

Prima repriză a meciului a fost destul de slabă, enorma miză a partidei punîndu-și evident amprenta asupra calității jocului celor două echipe. După pauză, inițiativa a trecut de partea jucătorilor olandezi, care au forțat deschiderea scorului. Portarul belgian, Christian Piot (de la Standard Liège) a fost, însă, de-a dreptul senzațional, fiind decretat unanim „cel mai bun de pe teren". Cea mai mare ocazie a gazdelor s-a consemnat în min. 71, cînd Rep a trimis balonul de la numai un metru cu capul spre plasă, dar Piot a intervenit iarăși miraculos, salvînd un gol ca și făcut. La cîteva secunde înainte de fluierul final, belgienii au avut, totuși, o mare ocazie — care le-ar fi putut aduce calificarea — ratată însă de Lambert. Arbitrul *I. Kazakov* (U.R.S.S.) a condus următoarele formații:

OLANDA: Schrijvers — Suurbier, Mansveld, Hulshoff, Krol — Haan, Neeskens, Muhren — Rep, Cruyff, Rensenbrink.

BELGIA: Piot — Van Binst (min. 80 *Desenghere*), *Dewalque, Thissen, Van den Daele — Martens, Semmeling, Verheyen, Dockx — Lambert, Van Himst.*

Iată clasamentul final al grupei a III-a:

1.	OLANDA	6	4	2	0	24—2	10
2.	Belgia	6	4	2	0	12—0	10
3.	Norvegia	6	2	0	4	9—16	4
4.	Islanda	6	0	0	6	2—29	0

BULGARIA — CIPRU 2—0

Disputat pe stadionul „Vasil Levski", din Sofia, ultimul meci din grupa a VI-a europeană, dintre reprezentativele *Bulgariei* și *Ciprului*, s-a încheiat cu scorul de 2—0 (1—0) în favoarea fotbaliștilor bulgari, care, indiferent de rezultatul acestui meci, erau calificați pentru turneul final. Scorul a fost deschis chiar în min. 2, cînd *Kolev* a înscris, dar în continuare, meciul a slăbit din intensitate. Echipa gazdă nu a mai insistat decît arareori, marcînd numai un gol în plus, prin *Denev* (min. 68), în urma unei combinații foarte frumoase cu Monev. Bulgaria a aliniat următoarea echipă: *Goranov — Zafirov, Ivkov, Jecev (Panov), Aladjov, Kolev, Stoianov, Voinov, Bonev, Ivanov (Petkov), Denev.* Iată clasamentul final al grupei:

1.	BULGARIA	6	4	2	0	14—3	10
2.	Portugalia	6	2	3	1	10—6	7
3.	Irlanda de Nord	6	1	3	2	5—6	5
4.	Cipru	6	1	0	5	1—14	2

TURCIA — ELVEȚIA 2—0

La Izmir, în ultimul meci al grupei a II-a europene, s-au întîlnit selecționatele *Turciei* și *Elveției*. Obținînd victoria cu scorul de 2—0 (0—0), reprezentativa Turciei a izbutit să ocupe, în clasamentul final al grupei, locul al doilea. Iată clasamentul:

1.	ITALIA	6	4	2	0	12—0	10
2.	Turcia	6	2	2	2	5—3	6
3.	Elveția	6	2	2	2	2—4	6
4.	Luxemburg	6	1	0	5	2—14	2

CAMPIONATE... CAMPIONATE... CAMPIONATE...

UNGARIA: LUPTĂ STRÎNSĂ PENTRU PRIMUL LOC

Etapa a 13-a din campionatul Ungariei a înregistrat din nou cîteva rezultate strînse. Lupta pentru primul loc în clasament continuă să fie deosebit de pasionantă. În frunte se află Honved și Ujpesti Dozsa, cu cîte 18 p, urmate de Ferencvaros cu 17 p.

În etapa de ieri, Ujpesti Dozsa a învins pe Raba Eto Győr cu 2—0, în timp ce Honved a întrecut pe Vasas Budapesta cu 1—0. Alte rezultate: Ferencvaros — Salgotarjan 2—2, Pecs — Tatabanya 1—0, Zalaegerszeg — Szombathely 2—0, Szeged — Dorog 2—0, Videoton — Egyetertes 3—0, M.T.K. — Csepel 0—0.

ANGLIA: LEEDS CONTINUĂ ȘIRUL VICTORIILOR

În etapa a 16-a a campionatului englez s-au înregistrat următoarele rezultate: Arsenal — Chelsea 0—0; Leeds — Coventry 3—0; Leicester — Burnley 2—0; Liverpool — Ipswich 4—2; Manchester City — Queen's Park Rangers 1—0; Newcastle — Manchester United 3—2; Norwich — Everton 1—3; Sheffield United — Derby 3—0; Southampton — Tottenham 1—1; Stoke City — Birmingham 5—2; Wolverhampton — West Ham 0—0.

Clasament: 1. **Leeds** — 23 p; 2. **Newcastle** — 21 p; 3. **Liverpool** — 21 p.

ITALIA: INTER — PERFORMERA ETAPEI

BOLOGNA, 18 (prin telex). Etapa a V-a a campionatului italian a consemnat două victorii clare. Internazionale a dispus de Foggia cu 5—1, iar Juventus a întrecut pe Genoa cu 3—0. De subliniat aceste rezultate, pentru că asemenea scoruri sînt destul de rare în campionatul Italiei. În rest, din nou numeroase egalități și doar o singură victorie la limită. Iată rezultatele și autorii golurilor: **Cagliari — Bologna** 0—0; **Cesena — Lazio** 0—0, **Fiorentina — Napoli** 1—1 (Roggi, respectiv Clerici), **Lanerossi — Vicenza** 1—1 (Longoni, respectiv Sabadini), **Sampdoria — Torino** 1—1 (Pulici a deschis scorul pentru torinezi și a egalat Maraschi din 11 m pentru Sampdoria), **Roma — Verona** 1—0 (Prati din 11 m), **Juventus — Genoa** 3—0 (Cuccureddu 2, dintre care unul din 11 m, și Capello). **Internazionale — Foggia** 5—1 (Boninsegna 4!, dintre care 1 din 11 m, și Valente — autogol, respectiv Rognoni).

În fruntea clasamentului, trei echipe se află la egalitate: **Napoli, Internazionale** și **Juventus** au cîte 7 p, fiind urmate de **Lazio, Fiorentina, Milan** și **Torino** cu cîte 6 p, **Bologna, Cagliari** și **Cesena** cu cîte 5 p. etc.

În clasamentul golgeterilor conduce detașat **Boninsegna** (Inter) cu 8 g, urmat de **Riva** (Cagliari). **Chiarugi** (Milan), **Pulici** (Torino) și **Cuccureddu** (Juventus) 4 g, **Luppi** (Verona) și **Clerici** (Napoli) 3 g.

CESARE TRENTINI

Fază dintr-un tipic meci de campionat — aici din liga a doua — în Anglia: atacantul lui Millwall, Anderson (în alb), asaltează poarta lui Crystal Palace, în vreme ce doi fundași adverși nu se lasă deloc deborzați... Meciul s-a terminat la egalitate (1—1) Telefoto: A.P.-AGERPRES

R. F. GERMANIA: BAYERN LA 2 PUNCTE DE LIDER

Rezultate înregistrate în etapa a 16-a a campionatului vest-german: M.S.V. Duisburg — F.C. Schalke 2—0; Eintracht Frankfurt — Hanovra 96 1—1; Kickers Offenbach — Bayern München 2—2; F.C. Köln — Werder Bremen 2—0; S.V. Hamburg — Fortuna Köln 4—0; V. f. L. Bochum — Rotweiss Essen 1—2; F.C. Kaiserslautern — Wuppertal 4—0; Borussia Monchengladbach — Fortuna Düsseldorf 1—2; V.f.B. Stuttgart — Hertha 2—0.

Clasament: 1. **Eintracht Frankfurt** — 23 p; 2. **Bayern München** — 21 p; 3. **Borussia Moenchengladbach** — 21 p.

Redacția și administrația: București, str. Vasile Conta nr. 16; telefoane: centrală 11.10.05, secția corespondenți 11.51.09, interurban 72 și 286; telex: sportrom buc. 180. Tiparul „I. P. „Informația", București 40.368

Biblioteca municipală Târgu-Mureș

PROLETARI DIN TOATE ȚĂRILE UNIȚI-VĂ!

Sportul

ZIAR AL CONSILIULUI NAȚIONAL PENTRU EDUCAȚIE FIZICĂ ȘI SPORT

ANUL XXIV — Nr. 7600 | 4 PAGINI 30 BANI | Marți 20 noiembrie 1973

AZI, ÎN SALA SPORTURILOR DIN CLUJ

START ÎN CEA DE A XIV-a EDIȚIE A „TROFEULUI CARPAȚI" LA HANDBAL MASCULIN

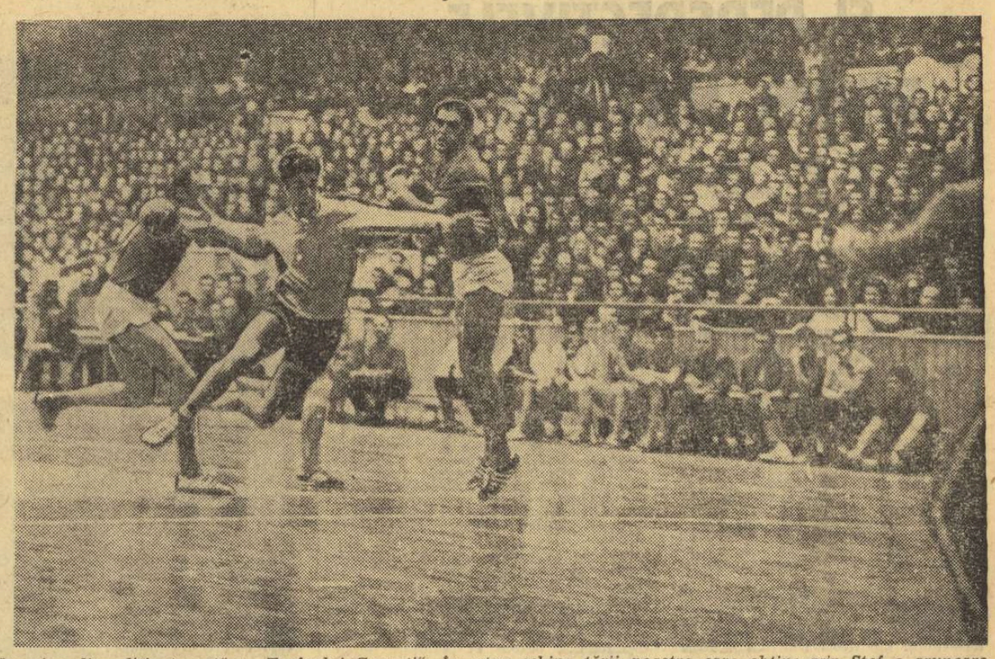

Imagine din ediția trecută a „Trofeului Carpați". În atac echipa țării noastre care obține prin Ștef o aruncare de la 7 m în partida cu Iugoslavia

● Redutabila selecționată sovietică are prima șansă ● S-au decis handbaliștii români să nu mai rateze ? ● Dorința de revanșă a reprezentativei Iugoslaviei ● Out-sideri capabili de surprize... ● În prima etapă un meci de zile mari: Iugoslavia — U.R.S.S.!

Considerată, în mod absolut justificat, un fel de „minicampionat mondial" sau, așa cum aprecia **Jiri Vicha**, antrenorul selecționatei Cehoslovaciei: **„un foarte interesant «rezumat» a tot ceea ce va fi frumos și interesant la apropiata dispută pentru titlul mondial..."**, cea de a XIV-a ediție a „Trofeului Carpați" se înscrie, deci, cu autoritate printre cele mai importante evenimente sportive ale acestei săptămîni. Începînd de azi, amatorii de sport din Cluj vor avea un fericit prilej de a urmări în tr-o confruntare directă și într-o palpitantă suită, **patru dintre selecționatele care emit cele mai justificate pretenții la un loc pe podiumul viitorului campionat mondial, echipe care și pînă acum s-au numărat cu regularitate printre protagonistele marilor întreceri internaționale. Ne referim la reprezentativele R. D. Germane, Iugoslaviei, Uniunii Sovietice și României, toate laureate în ultimii ani ale celor mai importante dispute ale handbalului masculin mondial.** Zilnic, pe podiumul Sălii sporturilor din acest mare centru cultural și industrial din inima Transilvaniei, se vor declanșa aprige confruntări sportive, capabile — sîntem siguri — să satisfacă chiar și pe spectatorul cel mai exigent în ale handbalului. **Chiar azi**, spre exemplu, **programul are ca partidă finală meciul dintre formațiile Iugoslaviei și Uniunii Sovietice, care, nu peste mult timp, ar putea fi o semifinală a campionatului mondial** (finală —nu deoarece ambele echipe sînt pe aceeași parte a tabloului !). Ca să nu mai vorbim că în zilele următoare prin fața ochilor celor ce vor lua loc în tribunele Sălii sporturilor și, doar parțial, ai celor ce se vor așeza în fața micilor ecrane, vor defila cei mai buni handbaliști din lume, angajați într-o dispută sportivă de toată frumusețea.

Interesant ni se pare să încercăm azi cînd au loc primele partide, o evaluare a șanselor formațiilor participante (**R. D. Germană, U.R.S.S., Iugoslavia, Danemarca, România și România B**), străduindu-ne să punem, într-o oarecare măsură, în temă pe cititori. De la început trebuie spus că întrecerea a debutat cu o surpriză: **la startul „Trofeului Carpați" — pentru prima oară în acest sezon ! — va putea fi văzută la lucru cea mai puternică selecționată a Uniunii Sovietice echipa care, de fapt, va da în luna februarie a anului viitor și lupta pentru cucerirea titlului de campioană a lumii.** În aceste condiții este desigur, lesne de bănuit, că handbaliștii sovietici se numără printre principalii favoriți la primul loc în marea întrecere de la Cluj. Alături de ei, aproape cu aceleași șanse, **se plasează reprezentativa țării noastre, care în acest sezon a obținut cîteva rezultate bune, reușind, printre altele să cîștige „Trofeul Iugoslavia"** (pierzînd un singur joc, în fața echipei Uniunii Sovietice) **și realizînd alte succese promițătoare.**

PROGRAM

AZI

ora 16,15: Deschiderea festivă; **ora 17:** România — România B; **ora 18,15:** R.D. Germană — Danemarca; **ora 19,30:** Iugoslavia — U.R.S.S.

MIINE

ora 17: U.R.S.S. — România B; **ora 18.15:** Iugoslavia — R.D. Germană; **ora 19.30:** România — Danemarca.

În continuare, selecționata României va întîlni în ordine: **R.D. Germană** (miercuri), **U.R.S.S.** (sîmbătă), **Iugoslavia** (duminică).

(Continuare în pag. a 4-a)

TOAMNĂ SPORTIVĂ UNIVERSITARĂ

Precizări privind organizarea activităților de masă în anul școlar 1973-1974

Din hotărîrea Plenarei C.C. al P.C.R. din 28 februarie — 2 martie a.c. decurg sarcini importante pentru instituțiile de învățămînt superior și centrele universitare pe linia perfecționării continue a procesului instructiv-educativ, la care activitatea de educație fizică și sport este chemată să-și aducă o mai mare contribuție la menținerea și întărirea sănătății, la educarea morală a tineretului studios, la ridicarea continuă a performanțelor sportive.

Pentru a obține rezultate cît mai bune, în arena mondială a sportului, este imperios necesar de a asigura o dezvoltare de masă a educației fizice în rîndurile tineretului din România. Pornind de la acest deziderat, Uniunea Asociațiilor Studenților Comuniști din România și Ministerul Educației și Învățămîntului au elaborat cîteva precizări cu privire la organizarea activităților sportive de masă cu studenții în anul universitar 1973—1974.

În domeniul de care ne ocupăm, ponderea principală revine acțiunii de angrenare a întregii mase de studenți și studente în practicarea sub diferite forme a exercițiilor fizice. Pe baza planului elaborat de Ministerul Educației și Învățămîntului, Consiliul Național pentru Educație Fizică și Sport și Uniunea Asociațiilor Studenților Comuniști din România, instituțiilor de învățămînt le revin sarcini sporite.

ORGANIZAREA. Experiența pozitivă acumulată trebuie folosită din plin. Instituțiile de învățămînt superior sînt chemate ca, în colaborare cu Asociațiile studenților comuniști și organele locale pentru educație fizică și sport, să asigure cadrul organizatoric necesar cuprinderii întregii mase de studenți în practica sistematică a exercițiilor fizice și sportului. În acest fel, la nivelul institutelor de învățămînt și a centrelor universitare se vor organiza, săptămînal, diferite acțiuni sportive, în special la sfîrșit de săptămînă. Se recomandă ca acestea să fie organizate, pe cît posibil, în aer liber, să aibă forme cît mai atractive, să angreneze cît mai mulți studenți și studente.

FORME DE DESFĂȘURARE. Principala formă o constituie competiția, care cuprinde concursurile tradiționale eșalonate pe toată durata anului universitar, precum și în perioadele de vacanță. În acest an universitar, calendarul va fi completat cu întreceri organizate în cadrul competiției de masă cu caracter republican „Cupa tineretului". Disputele vor avea loc anual începînd de la nivelul anilor și facultăților, la următoarele ramuri sportive: **schi, șah, tenis de masă, atletism, orientare turistică, baschet, handbal, volei și fotbal.** În afara formelor competiționale, programele pot fi completate, în funcție de preferințele studenților, cu alte activități accesibile dintre care se recomandă:

— organizarea unor cercuri (centre) de inițiere în unele discipline îndrăgite de tineretul studios: **înot, schi, judo, gimnastică mo-**

(Continuare în pag a 2-a)

Amplu program competițional pentru studenții clujeni

Căutînd să angajeze studenții din toți anii universitari și să se adreseze, deopotrivă, atît băieților cît și fetelor, Comisia sportivă a centrului universitar Cluj a întocmit, în colaborare cu catedrele de specialitate din institutele de învățămînt superior, un calendar sportiv bogat și variat.

Capul de afiș îl dețin diviziile studențești, o inițiativă declanșată anul trecut — cînd a fost inaugurată divizia studențească de atletism — și extinsă anul acesta la baschet, volei, handbal și fotbal.

Preconizată a se desfășura în mai multe etape (la atletism : 4 etape în toamnă, 4 în primăvară), sau sistem tur-retur (la jocuri), diviziile studențești au darul să mențină sportivii nelegitimați — căci lor li se adresează aceste întreceri — într-o competiție de durată și de ridicat interes. Pentru că fiecare dintre competitori va căuta să obțină un rezultat cît mai bun, capabil să îmbunătățească punctajul institutului pe care-l reprezintă.

Fiind, de altfel, martori la prima etapă a diviziei de atletism și la primul meci din turul diviziei de fotbal, am putut înregistra, cu satisfacție, ardoarea cu care studenții luptă pentru a reprezenta cît mai bine culorile institutelor în care ei învață.

În plină desfășurare se află și Cupa anilor I, faza pe centru universitar. Primii cîștigători din această animată competiție a bobocilor au fost echipele de volei (băieți și fete) ale Universității, victorioase cu 2—0 asupra formațiilor Agronomia (fete), IMF și Politehnica (băieți).

Studenteze clujene li s-a rezervat o cupă specială : „Cupa Diana", care va angaja — la volei, înot și tenis de masă — toate reprezentativele feminine ale institutelor.

Ca o replică la competiția fetelor, reprezentativele masculine se vor întrece — la înot și polo — într-o cupă închinată zilei de 30 Decembrie.

Rezultat al colaborării dintre UASCR și UTC, „Cupa Napoca" se impune ca o competiție de amploare ce va opune formațiilor uni-

Nușa DEMIAN

(Continuare în pag a 2-a)

Turneul Armatelor prietene la scrimă

ECHIPA ROMÂNIEI PE LOCUL II LA FLORETĂ — FETE

MOSCOVA, 19 (prin telefon). — Turneul Armatelor prietene la scrimă a continuat luni cu întrecerea pe echipe a floretistelor. Evoluînd în aceeași grupă cu formațiile Bulgariei și R.D. Germane, echipa României a obținut două victorii nete care i-au dat dreptul să lupte în continuare pentru locurile 1—2 cu cvartetul floretistelor sovietice. În primul meci, sportivele noastre au întrecut cu 9—1 echipa Bulgariei punctele fiind realizate de PASCU 3 (4—0 cu Metodieva, 4—1 cu Dermendjieva și Batuliska), SZABO 2 (4—0 cu Grajdanova și Dermendjieva), STAHL 2 (4—1 cu Grajdanova, 4—0 cu Batuliska), ARDELEANU 2 (4—0 cu Grajdanova, 4—1 cu Metodieva). În meciul cu echipa R.D. Germane, floretistele noastre au cîștigat cu 9—3. Au punctat: GYULAI 3 (4—3 cu Jahn și Lorenz, 4—1 cu Junker), ARDELEANU 2 (4—3 cu Schulze și Junker), PASCU 2 (4—2 cu Schulze și Lorenz), SZABO 2 (4—3 cu Jahn, 4—0 cu Junker).

În finală, formația U.R.S.S. a terminat victorioasă cu 9—5 după un meci foarte echilibrat pînă la scorul de 6—6. În această întîlnire GYULAI a realizat 3 v (4—0 cu Liubevskaia, 4—2 cu Derjinskaia și Mirzoeva), STAHL a dispus cu 4—1 de Cirkova, iar SZABO cu 4—2 de Mirzoeva dar a pierdut două asalturi decisive (la Cirkova și Derjinskaia), în timp ce PASCU nu a avut nici o contribuție.

Turneul continuă marți cu proba individuală de spadă.

Octavian VINTILĂ

ÎN VEDEREA CAMPIONATULUI BALCANIC DE SCRIMĂ

SPORTIVII TURCIEI ȘI AI IUGOSLAVIEI AU SOSIT — IERI — LA BUCUREȘTI

Astăzi sînt așteptate delegațiile Bulgariei și Greciei (care va prezenta, pentru prima oară, și o echipă de floretiste)

Partenerii de întrecere ai muschetarilor noștri în Campionatul balcanic, care va debuta miercuri în sala Floreasca, au început să sosească în Capitală. În cursul zilei de ieri, organizatorii competiției au primit delegațiile Iugoslaviei și Turciei, însoțite de factori de răspundere ai federațiilor respective, care vor participa la obișnuitul congres al forurilor de scrimă din țările balcanice.

Lotul sportivilor turci, condus de președintele federației de scrimă, **Nef'i Güven**, cuprinde pe cei mai buni trăgători de care dispune această țară în momentul de față. Echipa masculină de floretă se bazează pe consacrații **Tan, Özbek, Erdem** și mai noul venit în lot **Bakirdösi**, care a reușit, în ediția de anul trecut (Ankara), să se numere printre finaliștii Balcaniadei. Nume în general noi, în cvartetul florestistelor : **Tokman, Besler, Artun** și **Altinoz**. Un valoros trăgător se află în echipa de spadă : **Ali Tayla**, finalist în Campionatul balcanic precedent, participant la ultimele campionate mondiale. Alături de el vor evolua **Kaya, Üzel, Torul** și **Ribac**. La sabie, care constituie, de asemenea, una din armele la care scrimerii turci au obținut rezultate notabile, lotul este alcătuit din rutinații **Ozgüder** și **Akpinar**, cărora li s-au adăugat **Ölker** și **Sengezer**.

În delegația scrimerilor iugoslavi se remarcă prezența florestistelor **Krejovici** și **Laszlo**, ambele numărîndu-se printre finalistele ultimelor ediții : prima la Ankara — 1972 și Laszlo, la Atena — 1971. Floreta masculină iugoslavă va fi reprezentată, printre alții, de **Hartig, Știain** și **Markov**, iar în formația de sabie reîntîlnim nume cunoscute : **Jarmazovici, Japkovici** și **Brusin**. Un cvartet de valoare mai ridicată îl constituie spadasinii

Sebastian BONIFACIU

(Continuare în pag a 4-a)

„CROSUL FETELOR" din Sectorul II al Capitalei s-a bucurat de mult succes printre tinerele din asociațiile sportive ale școlilor, întreprinderilor și instituțiilor. Instantaneu surprins în timpul desfășurării cursei, pe aleile din preajma Circului de stat Foto : Dragoș NEAGU

ÎN CAMPIONATELE DE ȘAH

MASCULIN

PATRU LIDERI DUPĂ 5 RUNDE

Partidele întrerupte, desfășurate luni dimineața, s-au încheiat toate cu rezultatele pe care le prevedeam : **Pavlov — Ciocîltea** 1/2—1/2, **Șubă — Botez** 1/2—1/2, **Suta — Stanciu** 1/2—1/2, **Vaisman — Rotariu** 1—0 și **Urzică — Ilijin** 1—0. Ultimele două rezultate au făcut ca numărul liderilor să se mărească la 4 : **Georgescu, Vaisman, Urzică** și **Gheorghiu** aveau, înaintea rundei a 5-a, cîte 3 puncte fiecare. Doi dintre ei, **Vaisman** și **Gheorghiu**, au fost adversari în aceeași zi, furnizînd partida centrală a serii. S-a jucat foarte tăios, cu rocade inverse, ceea ce a condus la mari complicații tactice. **Vaisman** avea la un moment dat trei piese atacate simultan, dar într-o poziție aparent pierdută ieșeanul a găsit o foarte frumoasă combinație de șah etern. Remiză de mare luptă ! **Ciocîltea**, aflat în urmărirea fruntașilor, a obținut, cu negrele, un punct foarte prețios la **Partoș**. Campionul țării pare departe de forma sa de anul trecut. Tot cu negrele, **Rotariu** a oprit ascensiunea lui **Urzică** cîștigînd la mutarea 40. Celelalte partide încheiate au fost remize : **Georgescu — Șuta, Stanciu — Ghizdavu, Buza — Pavlov, Șubă — Ghițescu** și **Mititelu — Botez**. S-au întrerupt întîlnirile **Ungureanu — Ilijin** și **Neamțu — Rădulescu** cu avantaj de partea albelor.

În clasament, după cinci runde, patru jucători se află la egalitate : **Georgescu, Vaisman, Gheorghiu** și **Ciocîltea** 3½ p, urmează **Stanciu** și **Urzică** cu 3 p, **Ghizdavu, Pavlov, Ghițescu, Șuta** 2½ p etc.

Astăzi de la ora 16,00 în aula I.P.G.G. se joacă runda a 6-a.

FEMININ

CONDUCE SUZANA MĂKAI

Lupta se menține foarte strînsă în finala campionatului feminin de șah. De cîteva remize ale fruntașelor în rundele a 9-a și a 10-a (**Teodorescu — Polihroniade, Nicolau — Reicher, Baumstarck — Gogălea, Juncu — Perevoznic, Pogorevici — Teodorescu**) a profitat **Suzana Măkai** care, cîștigînd consecutiv la Olteanu și Gogălea, a preluat singură șefia clasamentului. În rest rezultate scontate (Tölgyi — Juncu 0—1, Perevoznic — Pogorevici 0—1, Ilie — Bogdan 0—1, Fărcaș — Bălolanu 0—1 — runda a 9-a, Polihroniade — Ilie 1—0, Olteanu — Nicolau 1—0, Cîrmaciu — Baumstarck 0—1, Bogdan — Fărcaș 1—0 — runda a 10-a) exceptînd o nouă înfrîngere a Rodicăi Reicher, de data aceasta suferită la Viorica Tölgyi.

ÎN CLASAMENT : **Măkai** 8½ p (din 10), **Polihroniade** 8 (10), **Nicolau** 7½ (10), **Juncu** 7 (9), **Baumstarck** 7 (10), **Perevoznic** 6½ (9), **Teodorescu** 6 (9), **Bogdan** 4½ (10) etc.

Ultimele 7 runde programează o serie de întîlniri decisive între jucătoarele aflate în cursa pentru titlu. Astfel, **Măkai** are de jucat cu Baumstarck, Nicolau, Perevoznic și Teodorescu, **Polihroniade** cu Juncu (în penultima rundă), **Nicolau** cu Baumstarck și Perevoznic, **Juncu** cu Teodorescu, **Perevoznic** cu Baumstarck, **Teodorescu** cu Perevoznic. Dar, pe lîngă aceste dueluri directe, surprizele de care sînt capabile unele jucătoare din eșalonul secund pot complica lupta. Finala feminină promite, așadar, un finiș deosebit de interesant.

T. N.

Agenda ACTIVITĂȚII SPORTIVE DE MASĂ

ÎNTRECERILE STUDENȚILOR DE LA INSTITUTUL AGRONOMIC DIN BUCUREȘTI

A devenit o tradiție ca, la fiecare sfîrșit de săptămînă, terenurile de sport ale Institutului Agronomic „Nicolae Bălcescu" din București să fie suprasolicitate de studenți și studente. Catedra de educație fizică și sport organizează permanent întreceri sportive, la care participă sute și sute de tineri. Așa a fost și simbăta după amiază, cînd pe frumosul stadion și în afara lui, a avut loc crosul „Agronomilor". Disputele, deosebit de interesante, au atras la startul diferitelor probe peste 500 de studenți și studente de la toate facultățile institutului. Traseul variat, bine ales, a solicitat din plin calitățile sportivilor și sportivelor care, în mare majoritate, au demonstrat frumoase însușiri pentru probele de alergare.

Desfășurat pe facultăți, concursul a dat cîștig de cauză următorilor : **Georgeta Țintea, Mihai Capu, Vasile Murgoci, Pompiliu Mihail, Ion Popa.** În afara învingătorilor, o bună impresie **au lăsat Aurica Nechite, Rodica Crișu, Nicolae Anghel, Aurel Boja, Alexandru Preda ș.a.**

★

Duminică dimineața, din nou animație pe terenurile de sport de la „Agronomie". Într-un cadru de adevărată sărbătoare sportivă au fost aniversați 25 de ani de la înființarea facultății de „Horticultură". Catedra de educație fizică și sport a ținut să-și aducă aportul la această manifestare a Institutului prin organizarea unor întreceri sportive de amploare. Au avut loc pasionante meciuri de handbal, volei și fotbal, interesante dispute atletice și un cros cu o participare masivă. Rezultatele contează mai puțin. Importantă a fost inițiativa care a angrenat un număr mare de tineri în diversele întreceri. Prezența pe stadion a unor cadre didactice din conducerea Institutului, a profesorilor de specialitate de la catedra de educație fizică și sport, a creat o evidentă emulație în rîndul competitorilor, care au făcut multă risipă de energie pentru a se clasa cît mai bine.

Liana RĂDULESCU
studentă în anul IV

„CROSUL DE TOAMNĂ" AL ELEVILOR DIN SALONTA

Consiliul orășenesc al pionierilor, în colaborare cu Consiliul orășenesc pentru educație fizică și sport și Inspectoratul școlar din Salonta au organizat, zilele trecute, „Crosul de toamnă" al elevilor din localitate. Întrecerea, deosebit de interesantă, a atras la starturile diferitelor probe peste 500 de elevi și eleve. Concursul a avut loc pe clase și a dat următorii cîștigători: **cl. a V-a:** Clara Kiss și Alexandru Kovacs; **cl. a VI-a:** Elisabeta Kovacs și Ioan Buda ; **cl. a VII-a :** Irina Szabo și Ștefan Nagy ; **cl. a VIII-a:** Ileana Boroș și Iosif Matușinka.

Învingătorilor li s-au înmînat diplome și premii.

Fr. DARVAȘI — coresp.

„CROSUL BOBOCILOR"

Pe cea mai frumoasă arteră de circulație din municipul Buzău — bd. Nicolae Bălcescu — s-a desfășurat, recent, **„Crosul bobocilor"**, la care au participat peste 250 de elevi din școlile generale și din anii I ai liceelor buzoiene. Iată cîștigătorii : **Violeta Mănăilescu** și **Titel Stănciulescu, Elena Vasile** și **Mircea Mircea, Mirela Virlan** și **Corneliu Năstase.**

Dumitru SOARE — coresp.

ÎNTRECERI DE OINĂ

Consiliul Județean pentru Educație Fizică și Sport Bihor, în colaborare cu Inspectoratul școlar al județului a organizat, recent, „Cupa de toamnă" la oină, competiție rezervată școlilor generale și desfășurată în patru centre ale județului : Beiuș, Salonta, Popești și Săcădat.

În urma unor meciuri interesante, cu multe faze spectaculoase au fost stabiliți următorii cîștigători : **Beiuș ;** Școala generală din Simbăta ; **Salonta :** Școala generală nr. 3 — echipa I ; **Popești :** Liceul Popești ; **Săcădat :** Școala generală din Săcădat — echipa I.

S. VASILE — coresp.

CAMPIONATUL DIVIZIEI A DE FOTBAL A INTRAT ÎN LINIA DREAPTĂ

SEMNIFICAȚIILE UNUI CLASAMENT ȘI ROLUL ULTIMELOR TREI ETAPE

Duminica viitoare, prima jumătate a campionatului ar fi trebuit să se încheie, dacă am judeca lucrurile potrivit „stilului vechi". Așa însă, campionatul se prelungește cu încă două etape, apropiind efortul jucătorilor noștri de norma internațională.

Astăzi, după 14 etape, clasamentul este plin de semnificații. În frunte se află **Universitatea Craiova**, care și-a depășit cu mult norma de start, aflîndu-se în zona aproximativă a 26—27 de puncte finale, ceea ce reprezintă foarte mult. Pe locul doi, **F.C. Constanța** are și ea o situație de invidiat, calculul teoretic pledînd pentru un bagaj final de 22 de puncte, ceea ce reprezintă o cifră greu de proiectat la startul campionatului. Dacă privim clasamentul de la locul trei în jos, constatăm, cu destulă părere de rău, că aproape toate echipele — exceptînd, dacă vreți, **C.S.M. Reșița, Jiul** și, oarecum, **Politehnica Timișoara** — se află sub nivelul pretențiilor emise în august.

Formațiile cu un randament sub normal sînt în primul rînd **Steaua** și **Dinamo**, care, chiar și în eventualitatea realizării unui total de 19—20 de puncte, nu pot fi nici pe departe multumite de „cariera" lor în această toamnă plină de frămîntări în lumea fotbalului.

Dacă stăm să ne gîndim bine, mutațiile cele mai relevante în actualul clasament sînt două : 1. **Detașarea cuplului Universitatea Craiova — F.C. Constanța față de favoriții curenti Steaua — Dinamo** și 2. **Regresul în bloc al ultimelor cinci echipe**, începînd cu **U.T.A.** și sfîrșind cu **Sport Club Bacău**, toate acestea fiind incapabile, cel puțin în momentul de față, de fortificări sau înnoiri, în primul rînd în virtutea unor relații organizatorice care nu permit prea multe speranțe.

Una dintre „secvențele" permanentului duel Dobrin — Schepp, *înregistrată în partida F. C. Argeș — U.T.A.*

Există în campionatul acestui an un grup de echipe universitare — cinci la număr — eșalonate pe primele 13 locuri ale clasamentului. Poziția de lider a **Universității**

Ioan CHIRILĂ

(Continuare în pag. a 3-a)

IERI, ÎN DIVIZIA A DE VOLEI

STEAUA — POLITEHNICA TIMIȘOARA 3-1

În ideea de a îmbunătăți probabil recordul de ... scurtime a campionatului, echipele masculine și-au programat — între etapele săptămînale ale începutului de retur — meciurile din partea a doua a acestuia. Astfel, încît există toate șansele ca multe dintre ele să termine returul într-un timp și mai scurt decît turul (20 de zile) ! Ieri, a avut loc partida Steaua—Politehnica Timișoara, azi urmează să se desfășoare întîlnirea Dinamo-Rapid (sala Dinamo, ora 17), iar joi meciurile Dinamo—Universitatea Craiova și Steaua—I.E.F.S.

În confruntarea de ieri, **Steaua** a dispus de **Politehnica Timișoara** cu 3—1 (7, 8, — 14, 8), conform așteptărilor, dar în urma unui joc slab în ansamblu, în care echipele au dovedit o evidentă lipsă de interes. Ceea ce merită reținut din această întîlnire (dominată, totuși, de bucureșteni prin combinațiile realizate la fileu), este faptul că în setul III, cînd coordonatorul **Stamate** a fost înlocuit, timișorenii s-au găsit în situația de a cîștiga setul la 0, ei conducînd la un moment dat cu 12—0 ! Arbitraj corect : R. Farmuș—I. Covaci.

O NOUĂ ȘI IMPORTANTĂ COMPETIȚIE DE TIR IN SALĂ : „CUPA OLIMPIA"

La sfîrșitul acestei săptămîni va avea loc o importantă competiție de tir la arme cu aer comprimat, ediția 1973 a **„Cupei Olimpia"**. Întrecerile, eșalonate pe timp de trei zile, vor avea loc pe poligonul Dinamo din Capitală și vor fi deschise trăgătorilor de toate categoriile: seniori și juniori, atît avansați (inclusiv maeștri ai sportului) cît și începători.

DIVIZIA DE HOCHEI, LA ÎNCHEIEREA TURULUI

CURSA PENTRU TITLU ȘI PERSPECTIVELE ECHIPEI NAȚIONALE...

Primul tur al diviziei naționale de hochei și-a disputat simbătă și duminică ultima etapă, programînd — la București și Miercurea Ciuc — întîlnirile cele mai echilibrate ale competiției, derby-urile pentru locurile I și III din clasament.

O primă apreciere, de ordin general, care se poate face este aceea că **noua formulă de desfășurare a campionatului s-a dovedit utilă și foarte inspirată.** Imprimarea unui caracter de regularitate competiției a impus echipelor un ritm asemănător de pregătire, eliminîndu-se munca „în asalt", încercările (cel mai adesea nereușite) de a atinge nivelul optim de formă sportivă „din mers", în timpul desfășurării celor 4 sau 5 turnee pe care le programa întrecerea.

Fără a ne putea declara pe deplin mulțumiți de echilibrul valoric existent, el este — totuși — în real progres și avem impresia că prima etapă a returului (24—25 octombrie), cînd Dinamo și Steaua vor întîlni în deplasare pe S.C. Miercurea Ciuc și Dunărea, va oferi partide mult mai disputate și mai strînse decît s-a întîmplat la București, cînd — deși învinse — cele două outsidere au reușit perioade lungi de joc egal cu favoritele, uneori chiar reprize întregi.

★

Desigur, momentul „top" al întrecerii l-au constituit primele două confruntări dintre Dinamo și Steaua, așteptate cu mare interes de spectatorii și tehnicienii hocheiului. Ele trebuiau să dea primele răspunsuri nu numai în privința raportului de forțe existent între cele două fruntașe, dar — mai ales — în ceea ce privește stadiul de pregătire a jucătorilor reprezentativei naționale, alcătuită în majoritatea ei din componenții celor două cluburi.

Sub aspect spectacular, derby-urile au corespuns în bună măsură, oferind jocuri aprige, interesante, cu o mare încărcătură emoțională. Steaua și Dinamo și-au împărțit, după cum se știe, punctele (cu un avans de 3 goluri pentru cei dintîi), astfel că lupta pentru titlu rămîne deschisă.

Steaua are meritul de a fi făcut simbătă unul dintre cele mai bune meciuri ale sale din ultimii ani, practicînd un hochei modern, simplu, rapid, economic (dar eficace). Spre cinstea lor, dinamoviștii au găsit, la un interval de numai 24 de ore, resursele de a vedea și înțelege cauzele eșecului sever înregistrat, ba — mai mult chiar — de a reuși să le elimine și să-și ia o grea dar frumoasă revanșă. Nu încape îndoială că aceste colective de elită ale hocheiului nostru ne vor oferi în retur și în turneul final jocuri frumoase, palpitante, care să facă o bună propagandă sportului cu crosă și puc.

În ceea ce privește echipa națională, nivelul de pregătire a jucătorilor apți de a face parte din ea ni se pare corespunzător perioadei actuale. În apărare, fundașii **Varga** și **Ioniță**, au demonstrat multă siguranță și clarviziune a jocului (ceea ce nu se poate spune, deocamdată, despre Fl. Sgincă). Ne-au plăcut, de asemenea, evoluțiile de simbătă și duminică ale lui **Florian Gheorghe** (atent, mobil și în evident progres tehnic), **Justinian** (deși a avut cîteva neglijențe în marcarea adversarilor) și **Sarosi. Malchin**, prea proaspăt ca fundaș, nu s-a acomodat încă cu acest post.

Surprinzătoare și îngrijorătoare fluctuația de valoare arătată de portarul **Netedu** (pe care îl vedem titular al naționalei) — excelent în primul meci, foarte slab în al doilea. **Dumitraș** — în notă obișnuită — a fost handicapat la cele mai multe dintre golurile primite de greșelile apărătorilor echipei, de altfel punctul în continuare nevralgic al dinamoviștilor.

Înaintarea naționalei se poate bizui pe cîteva linii de valoare. O excelentă dispoziție de joc manifestă **Geza Szabo**, la înălțime pe parcursul întregului tur al competiției. Veteranul demonstrează pe lingă subtilitățile sale tehnice și tactice recunoscute o mare putere de luptă. În categoria celor cărora le putem acorda note de la 8 în sus ar fi **Pană, Gheorghiu, Vasile** și **Gheorghe Huțanu** (acesta, însă, fără primul meci Steaua — Dinamo, în cursul căruia a evoluat net sub posibilități). Așteptăm mai mult de la tînăra linie **Axinte — Tureanu — Costea**, mai ales sub aspectul seriozității și al disciplinei.

★

La Miercurea Ciuc, Sport Club a rezolvat în favoarea sa duelul cu Dunărea pentru locul III. Au fost două jocuri foarte animate, cel de duminică de-a dreptul dramatic, cu un gol al victoriei înscris de localnici în ultima secundă! Din păcate, hocheiștii de la Dunărea n-au avut puterea de a primi bărbătește înfrîngerea și au comis, după meci, acte regretabile de indisciplină în care au „excelat" căpitanul echipei **O. Corduban, N. Fodorea** și **A. Olenici. În general**, atmosfera care domnește în acest colectiv, destul de eterogen, cu mulți noi veniți, lasă de dorit și ar necesita, poate, o intervenție mai energică a conducerii clubului.

Valeriu CHIOSE

CLASAMENTUL

1. Steaua	6	5	0	1	32—15	10
2. Dinamo	6	5	0	1	42—16	10
3. S.C.M. Ciuc	6	2	0	4	27—45	4
4. Dunărea	6	0	0	6	18—43	0

La punctaj egal se iau în considerație rezultatele și golaverajul din întîlnirile directe.

din TOATE SPORTURILE

BASCHET. Ultimul turneu al primului tur al campionatului național feminin de baschet se va disputa, începînd de simbătă, în sala Dinamo, după următorul program: **simbătă, de la ora 9,30:** Universitatea Iași — Voința Tg. Mureș, Voința București — Sănătatea Satu Mare; **de la ora 15:** Universitatea Timișoara — Crișul Oradea, Olimpia București — Politehnica București, IEFS — Rapid, Universitatea Cluj — Constructorul București; **duminică, de la ora 8,30:** Voința Tg. Mureș — Sănătatea, Universitatea Timișoara — Universitatea Iași; **de la ora 15:** Olimpia — IEFS, Crișul — Constructorul, Voința București — Universitatea Cluj, Rapid — Politehnica; **luni, de la ora 8,30:** Universitatea Timișoara — Voința Tg. Mureș, Universitatea Cluj — Crișul, Universitatea Iași — Sănătatea, Olimpia — Rapid, Voința București — Constructorul, IEFS — Politehnica.

CICLISM În parcul sportiv „23 August" din Tg. Mureș, pe un traseu bine ales, cu un ridicat grad de dificultate, s-a desfășurat etapa județeană a campionatului republican de ciclocros. La întrecere au participat 33 de cicliști reprezentînd toate categoriile. **La seniori** primul loc a fost ocupat de **Nicolae David**, urmat de Valentin Hoța și Arpad Györfy, toți de la clubul sportiv Mureșul. **Iată rezultatele și la celelalte categorii: juniori mari: 1. Stelian Azbe**, 2. **Ștefan** Orban, 3. Ladislau Boacă (Mureșul); **juniori mici: 1. Ștefan Peterfi**, 2 **Ștefan** Simon, 3. György Simo (Mureșul); **biciclete de oraș: 1. L. Bokor.**

HANDBAL În urma încheierii „Cupei de toamnă", precum și a turului diviziilor B și de juniori, Comisia de disciplină a dictat un mare număr de suspendări. Jucătorii de mai jos se vor „odihni" pe termenele dictate de comisie: **S. Lorenz** (Lic. Bolyai) — o lună, **Mircea Anton** (Rafinăria Teleajen) — 2 etape, **Paulina Stanciu** (Tomistex) — o etapă, **S. Mărcuț** (Șc. sp. Galați) și **P. Stan** (Zimbrii Brăila) — 2 etape, **Marin Badea** (Carom) — 2 etape, **Melania Cornea** (Șc. sp. Hunedoara) — 2 etape, **Ovidiu Eremia** (Rapid București) — 6 etape, **Iulian Nițescu** (Rapid Buc.) — 2 etape **M. Malcovschi** (Șc. sp. Tg. Jiu) — o etapă, **Alexandru Volker** (Șc. sp. Orșova) — 4 etape, **Mihai Samson** (Relonul) — 4 etape, **Ervin Flueraș** și **Fr. Bugariu** (Gloria Arad) — suspendați pînă la 1 iulie 1974, **Gh. Răzor** (Minaur Baia Mare) și **Ervin Kroner** (Dinamo Brașov) — o etapă din campionatul republican 1974 — 75, **Nicolae Messmer** (Dinamo Brașov) — 4 etape.

LUPTE ● Începînd de azi, orașul Brăila găzduiește o mare competiție rezervată tinerilor luptători: **„Concursul republican de toamnă"**. Pînă joi, se vor întrece concurenții de la greco-romane, iar de vineri și pînă duminică cei de la stilul libere.

VOLEI La Tg. Mureș s-a disputat jocul internațional amical dintre echipele feminine **Medicina Tg. Mureș** și **Bakonyi Vegyész Veszprém** (Ungaria). La capătul unei dispute atractive care a plăcut spectatorilor, victoria a revenit gazdelor cu 3—0 (8, 9, 10).

DUPĂ CAMPIONATELE INDIVIDUALE DE POPICE

EXIGENȚĂ ÎN PREGĂTIRE — REZULTATE DE VALOARE

● Titlurile — în mîini bune ● Județe noi pe foile de concurs ● O formulă de desfășurare discutabilă ● Arbitrajul — sub așteptări

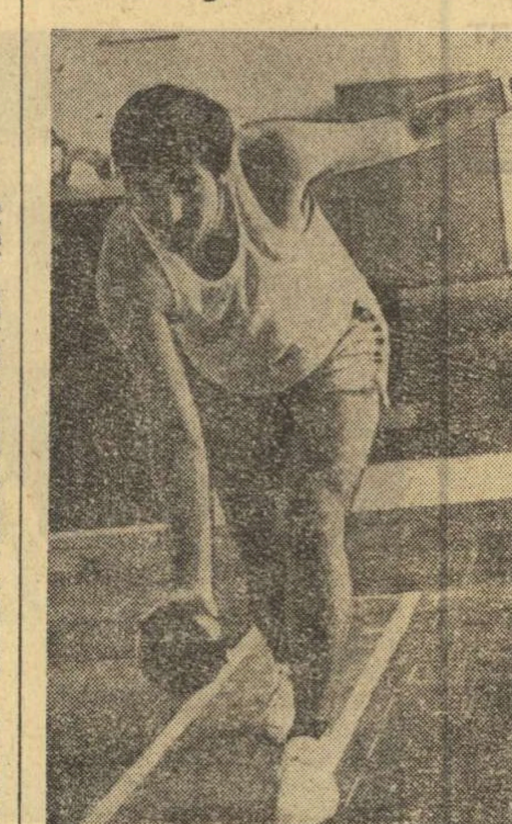

Gălățeanul Ilie Băiaș *în spațiul de lansare a bilei*

Campionatele republicane individuale și pe perechi, desfășurate timp de 5 zile pe pistele automatizate ale arenei din Neptun, au reunit aproape 200 de jucătoare și jucători, cifră record în istoria celor 33 de ediții ale acestei competiții. Dar, ceea ce ni s-a părut și mai îmbucurător a fost prezența, pentru prima dată la startul unui concurs de asemenea anvergură, a unor popicari din județele Harghita, Bistrița-Năsăud, Sălaj și Botoșani, cărora participarea la întreceri, alături de sportivi consacrați în arena internă și internațională, le-a dat un impuls moral pentru viitorul proces de instruire, iar comportarea lui **Emeric Șandor** (I.J.J.M. Miercurea Ciuc), **Eugen Lavric** (Voința Botoșani), **Iosif Kiraly** (Rapid Jibou) și **Arpad Papolți** (Voința Bistrița) ne îndreptățește să sperăm că jocul de popice va continua să se dezvolte în aceste zone ale țării.

În privința titlurilor de campioni afirmăm — fără teama de a greși — că ele sînt în mîini bune, fiind deținute la individual de **Ana Petrescu** (Gloria București), **Ilie Baiaș** (Constructorul Galați) și la perechi de **Ana Petrescu—Florica Negutoiu** (Gloria București), **Ilie Baiaș—Iosif Tismănaru** (Constructorul Galați), realizatorii unor rezultate de valoare mondială.

La cele patru titluri puse în joc a candidat, mai ales la fete, un pluton mult mai mare decît în anii trecuți, printre favoriții numărîndu-se maeștri și maeștri emeriți ai sportului, precum și elemente dotate pentru marea performanță, capabile de rezultate superioare. Pistele arenei Neptun, extrem de pretențioase, au solicitat la maximum pe concurenți. Majoritatea competitorilor au dovedit, din păcate, că sînt încă deficitari la capitolele precizie la „canalele" mari și mici, dovedind imprecizie și în manșele „izolate", unde au ratat nepermis de mult pentru sportivi consacrați.

În ceea ce privește pe membrii loturilor reprezentative, o parte dintre aceștia nu s-au putut apropia de principalii animatori ai întrecerilor, deoarece la începutul sau în finalul evoluțiilor au avut căderi, datorate fie unui șoc psihic din cauza unei lovituri în... gol, fie unei greșite deschideri la „izolate" sau cînd spărgeau la „pline". Această slăbiciune ni s-a părut destul de frecventă, deoarece sportivi de talia Anei Albert-Ianoși, sau Elenei Birligea, a lui Aurel Chirilă sau Iosif Fodor, ca să amintim numai cîteva nume de selecționabili, și-au pierdut complet precizia după cîteva lovituri fără adresă. Au fost chiar și oameni de bază ai echipelor naționale, ale căror nume nu le consemnăm, care în fața unor dificultăți de moment s-au resemnat prematur, obținînd rezultate sub posibilități. Credem că nu mai este cazul să amintim antrenorilor loturilor naționale că rezolvarea deficiențelor menționate se impune de urgență.

Mult comentată a fost actuala formulă de desfășurare a actului final. Marea majoritate a specialiștilor se întrebau de ce o serie de sportivi nu trebuie să treacă prin sita calificărilor în fazele superioare ale competiției, fiind invitați direct în finala pe țară, unde prinzînd o zi bună, unii ar fi putut să devină campioni... Subscriem și noi pentru ca toată lumea să ia startul în campionat în același timp.

Nu putem încheia, fără a sublinia aportul adus la buna desfășurare a reuniunilor de către secretariatul de concurs, care a funcționat ireproșabil. În schimb, arbitrajul nu a fost la înălțimea concursului, o serie de oficiali creînd, din neatenție sau insuficientă cunoaștere a manipulării automatelor, justificate nemulțumiri în rîndurile sportivilor și antrenorilor lor.

Traian IOANIȚESCU

prim plan

ANA PETRESCU (popice)

S-a născut la București, în anul 1948. A început să joace popice la echipa Gloria din Capitală, unde activează și în prezent. Primul și actualul ei antrenor: Constantin Negutoiu. Este de profesie merceolog principal la uzinele „Republica". E căsătorită și are un băiat de doi ani și jumătate.

Ana Petrescu, un nume care s-a afirmat rapid în arena competițională internă și internațională, a devenit duminică pentru întiia oară campioană la senioare. Noua campioană a sărbătorit în aceeași zi și împlinirea unui deceniu de cînd a făcut primii pași pe arena de popice. Și încă o satisfacție: ea a urcat cu colega sa de la formația Gloria București, Florica Neguțoiu, pe cea mai înaltă treaptă a podiumului premiantelor și în proba de perechi a campionatului.

La începutul activității, pe atunci Ana Marcu, tînăra bucureșteancă (talentată, conștiincioasă și dornică de afirmare) s-a impus în marile concursuri, cucerind în anul 1969 titlul de campioană republicană la junioare. Din 1967 face parte în permanență din lotul reprezentativ, fiind o jucătoare de bază a echipei naționale de senioare, care de ani de zile deține supremația pe plan mondial. Împreună cu colegele ei din selecționata țării, a fost de trei ori medaliată cu aur la C.M., iar pentru aportul adus la frumoasele performanțe sportive românești peste hotare, i s-a decernat titlul de maestră emerită a sportului.

Printre calitățile sportive ale Anei Petrescu, cele mai evidente sînt precizia de... metronom în lansarea bilei *(în cele trei evoluții pe pistele arenei din Neptun a realizat, în mod progresiv, cele mai mari cifre ale finalei pe țară: 432 p.d., 440 p.d. și 447 p.d., rezultate de valoare mondială, fără nici o lovitură în... gol)*, puterea de concentrare în momentele dificile, ea fiind și o excelentă animatoare a spiritului de echipă.

LIGIA LUPU (C.S.M. Cluj) ȘI MARIN FIRĂNESCU („U" Craiova) CAMPIONI DE TENIS DE MASĂ AI ȚĂRII LA JUNIORI

Peste o sută de junioare și juniori și-au disputat, în Sala sporturilor din Iași, titlurile de campioni ai țării la tenis de masă. Iată cele mai importante rezultate:

Simplu fete (53 de concurente), semifinale: Ligia Lupu — Ildiko Gyöngyösi 2—1, Liana Mihuț — Lidia Ilie 2—1! Meciul s-a jucat conform regulii activizării, de la scorul de 12—14 din setul întîi. **Finala: Ligia Lupu** (C.S.M. Cluj, antrenor F. Paneth) — Liana Mihuț (C.S. Arad, antrenor Emil Procopeț) 2—0 (12, 10); **simplu băieți** (86), semifinale: Firănescu — Buzescu 2—0, Popovici — Dinu 2—1, **finala: Marin Firănescu** (Universitatea Craiova, antrenor Virgil Bălan) — Cornel Popovici (Șc. sp. Buzău) 2—0 (11, 19); **dublu fete** (26 de cupluri), semifinale: Lupu, Ilie — Bondor, Petrescu 2—0, Gyöngyösi, Mihuț — Popescu, Șinteoan 2—0, **finala: Ligia Lupu, Lidia Ilie** (C.S.M. Cluj, Spartac București) — Ildiko Gyöngyösi, Liana Mihuț (C.S. Arad) 2—0 (18, 11); **dublu băieți** (42), sferturi de finală: Tripon, Ghenea (Constructorul Hunedoara) — Firănescu, Buzescu 2—1! Semifinale: Moraru, Cuc — Tripon, Ghenea 2—0, Henț, Blănaru (Progresul București) — Popovici, Romanescu 2—1! **Finala: Moraru, Cuc** (Progresul București, C.S.M. Cluj) — Henț, Blănaru 2—0 (10, 14); **dublu mixt** (48), semifinale: Gyöngyösi, Firănescu — Lupu, Buzescu 2—1, Șinteoan, Romanescu — Ilie, Popovici 2—0, **finala: Maria Șinteoan, Cristinel Romanescu** (C.S.M. Cluj, Șc. sp. Buzău) — Ildiko Gyöngyösi, Marin Firănescu (C.S. Arad, Universitatea Craiova) 2—1 (15, —22, 19).

RETROSPECTIVĂ ATLETICĂ 1973 (IV)

AȘTEPTĂM MAI MULT DE LA SPECTACULOASA CONFRUNTARE PERȚA — SEBESTYEN

În probele peste obstacole s-a produs cel mai spectaculos eveniment atletic al anului: doborîrea celui mai vechi record mondial, acela de la 110 m g. Autor — **Rod Milburn**, cel considerat de mai toți specialiștii drept primul hurdler al tuturor timpurilor.

Milburn alerga de vreo doi ani după acest record. De două ori reușise performanțe superioare acelui 13,2 realizat în 1959 la Zürich de **Martin Lauer**, dar de fiecare dată pe distanța în yarzi astfel că, pentru 24 cm, rezultatele sale, mai bune cu 0,2 sec decît recordul lui Lauer n-au putut fi omologate. La 9 iunie însă, tot la Zürich, și tot pe stadionul Letzigrund, Milburn reușește mult visatul 13,1. Dar acest rezultat nu va fi nici el omologat, întrucît a fost înregistrat manual, iar pe stadion exista instalație electrică de cronometraj. Abia la 22 iunie, la Siena, Milburn reușește — tot „manual" — 13,1 care este pe placul oficialilor I.A.A.F. Așadar, cel mai vechi și mai controversat record atletic a devenit o amintire. Cît va dura recordul lui Milburn?

La 400 m g ugandezul **Akii Bua**, exuberantul campion olimpic, termină anul în fruntea listei, dar evoluțiile sale au fost contradictorii. După un 48,5, realizat în ianuarie la Lagos, face, începînd din mai, un turneu în Europa unde este învins de mai multe ori, chiar de alergători fără faimă, reușind performanțe modeste. Își revine apoi, însă nu mai coboară sub 49,3. În general, evoluția lui Akii Bua este apreciată nefavorabil.

Americanii, cu buni specialiști pe 400 m, au în continuare alergători valoroși de 400 m g. În Europa, sovieticul **Gavrilenko** deține cel mai bun rezultat, dar revelația o constituie englezul **Alan Pascoe**, specialist la 110 m g, care reușește, în primul an de alergare pe noua distanță, 49,5. Un nume care trebuie reținut: polonezul (junior) **Jerzy Pietrzyk** (18 ani, 1,90 m înălțime), pe care-l vom vedea, probabil, anul viitor, pe podium la C.E. de la Roma.

Proba de 3000 m obstacole a fost serios „scuturată" de kenianul **Ben Jipcho**. De unul singur, polițistul din Nairobi a coborît cu aproape 7 secunde recordul lumii considerat drept cel mai puțin valoros. În afara lui Jipcho, evident în mare progres (deși are 32 de ani!), valorile sînt destul de echilibrate și consemnăm cu plăcere prezența recordmanului nostru **Gheorghe Cefan** în ceea ce putem numi elita europeană a probei.

★

Diferența tot mai mică, an de an, dintre **Nicolae Perța** și **Erwin Sebestyén** s-a redus, în continuare, în acest sezon, astfel că Perța (de cîțiva ani recordman al țării), deși și-a îmbunătățit performanța, se vede egalat de mai tînărul său coechipier. Mai constant, Perța rămîne însă primul specialist al țării, iar duelul cu Sebestyén ridică nivelul probei. O probă în care, în spatele celor doi fruntași, e un gol cam mare, o probă despre care cu greu putem spune că este în progres — cu excepția celor două vîrfuri — pentru că, în ciuda rezultatelor de 13,7, media primelor 10 performanțe nu este mai bună decît cu o sutime de secundă față de 1972 (14,33 față de 14,34). Destul de modeste, în general, performanțele juniorilor în proba gardurilor înalte.

Talent deosebit la vîrsta junioratului, **Viorel Suciu** și-a văzut barat drumul spre vîrful ierarhiei probei de 110 m g de N. Perța. După cîteva sezoane în care a fost întotdeauna „vice", Suciu s-a hotărît, în iarna trecută, să treacă definitiv la 400 m g. Mărturisim că ni s-a părut riscantă această opțiune — deși autorul ei mai alergase, chiar la vîrsta junioratului distanța — cel puțin în ceea ce privește dorința stelistului de a obține aici mai mult decît la 110 m g. Și totuși, la 27 de ani, Suciu a reușit o convertire spectaculoasă și eficace, îndepărtîndu-ne senzația neîmplinirii deosebitului său talent pe care o încercam de 3—4 ani. El termină sezonul în fruntea listei performerilor noștri cu un rezultat sub 51 secunde — este al doilea atlet român care coboară sub această limită — și, de data aceasta, afirmăm noi, el mai poate cîștiga o secundă.

În sensibil progres, **Dorin Melinte** — mai ales — și **Gh. Tănăsescu**; extrem de îmbucurătoare ascensiunea vertiginoasă a juniorului **Iosif Korodi**, care poate fi, pentru Suciu, ceea ce Sebestyen este pentru Perța. Specialiștii noștri cei mai buni sînt în evident progres — media primelor 10 rezultate ale anului coboară pentru prima dată sub 52 sec (51,88, în 1972 — 52,44) dar, astăzi, în lume este o adevărată inflație de rezultate sub 50,5...

Proba de 3000 m obstacole cunoaște în **Gh. Cefan** un lider autoritar și în același timp valoros. Spuneam că el poate fi încorporat în elita continentală. Cefan deține, printre altele, o victorie categorică asupra grecului Kondossoros și, credem, cu mai mult curaj ar mai putea smulge cîteva secunde actualei performanțe.

Vladimir MORARU

110 METRI GARDURI

ROMÂNIA — RECORD 13,7 (1973)		EUROPA — RECORD 13,2 (1959)			MONDIAL — RECORD 13,1 (1973)		
13,7	N. Perța	13,3	Siebeck	(R.D.G.)	13,1	Milburn	(S.U.A.)
13,7	E. Sebestyen	13,3	Drut	(Franța)	13,2*	Hill	(S.U.A.)
14,2	N. Petcu	13,4	M. Wodzynski	(Polonia)	13,3	Siebeck	(R.D.G.)
14,4	V. Teașcă	13,4	Bethge	(R.D.G.)	13,3	Drut	(Franța)
14,4	A. Sepci	13,5	Cech	(Cehoslovacia)	13,4	M. Wodzynski	(Polonia)
14,5	R. Gavrilaș	13,5	Price	(Anglia)	13,4	Bethge	(R.D.G.)
14,5	D. Scrab	13,5	Fiedler	(R.D.G.)	13,4*	Foster	(S.U.A.)
14,5	H. Cernescu	13,5	Nadenicek	(Cehoslovacia)	13,4*	Stubbs	(S.U.A.)
14,7	E. Gheorghe	13,5	Munkelt	(R.D.G.)	13,4*	T. Lee-White	(S.U.A.)
14,7	D. Stăniloiu	13,6	L. Wodzynski	(Polonia)	13,5	— 9 atleți	
		13,6	Mazepa	(U.R.S.S.)			

*) — obținut pe 120 yg (109,76 m)

400 METRI GARDURI

ROMÂNIA — RECORD 50,7 (1971)		EUROPA — RECORD 48,1 (1968)			MONDIAL — RECORD 47,8 (1972)		
50,9	V. Suciu	49,3	Gavrilenko	(U.R.S.S.)	48,5	Akii Bua	(Uganda)
51,2	D. Melinte	49,4	Kodejs	(Cehoslovacia)	48,8*	Bolding	(S.U.A.)
51,7	Gh. Tănăsescu	49,5	Pascoe	(Anglia)	49,2*	Primeaux	(S.U.A.)
51,7	I. Rățoi	49,6	Stukalov	(U.R.S.S.)	49,3*	Mann	(S.U.A.)
51,7	I. Korodi	50,0	Tzortis	(Grecia)	49,3	Gavrilenko	(U.R.S.S.)
52,0	Gh. Hidi	50,1	Kulczicki	(Polonia)	49,4	Kodejs	(Cehoslovacia)
52,2	Gh. Monea	50,1	Pietrzyk	(Polonia)	49,5*	Williams	(S.U.A.)
52,3	N. Cristea	50,2	Hewelt	(Polonia)	49,5	Pascoe	(Anglia)
52,5	I. Coveanu	50,2	Savcenko	(U.R.S.S.)	49,6	Stukalov	(U.R.S.S.)
52,6	E. Gheorghe	50,3	Laser	(R.D.G.)	49,7*	Collins	(S.U.A.)
		50,3	Soriano	(Spania)			
		50,3	Karasiov	(U.R.S.S.)			

*) — obținut pe 440 yg (402,34 m), s-au scăzut 0,3 sec.

3000 METRI OBSTACOLE

ROMÂNIA — RECORD 8:26,2 (1973)		EUROPA — RECORD 8:16,1 (1973)			MONDIAL — RECORD 8:14,0 (1973)		
8:26,2	Gh. Cefan	8:16,1	Gaerderud	(Suedia)	8:14,0	Jipcho	(Kenia)
8:35,1	V. Bichea	8:21,6	Malinowski	(Polonia)	8:16,1	Gaerderud	(Suedia)
8:50,0	P. Murgoci	8:23,0	Maier	(R.F.G.)	8:21,6	Malinowski	(Polonia)
8:50,2	N. Mustață	8:23,6	Buccheit	(Franța)	8:23,0	Maier	(R.F.G.)
8:52,2	O. Scheible	8:23,8	Kantanen	(Finlanda)	8:23,6	Buchheit	(Franța)
8:55,2	A. Laurențiu	8:25,6	Kondossoros	(Grecia)	8:23,8	Kantanen	(Finlanda)
8:56,8	I. Cioca	8:25,6	Moravcik	(Cehoslovacia)	8:24,0	Mogaka	(Kenia)
9:04,3	V. Lascăr	8:25,6	K. Kvalheim	(Norvegia)	8:25,6	Kondossoros	(Grecia)
9:05,0	L. Voichin	8:26,2	CEFAN	(ROMÂNIA)	8:25,6	Moravcik	(Cehoslovacia)
9:05,2	N. Cefan	8:26,2	Wagner	(R.F.G.)	8:25,6	K. Kvalheim	(Norvegia)

ÎN CAMPIONATUL CAPITALEI, LA ARME CU AER COMPRIMAT

IUGA ÎNVINS DE FECIORESCU

Întrecerile de tir în sală au continuat și la sfîrșitul săptămînii trecute, cînd pe poligonul Dinamo din Capitală, s-au întrecut peste 130 de trăgători fruntași și începători, în cadrul etapei a II-a a campionatului municipal la arme cu aer comprimat. La competiție, care a fost reușită, soldindu-se cu rezultate bune — au participat toți trăgătorii fruntași de la clubul Dinamo și, în număr destul de mare, și de la alte cluburi: I.E.F.S., Olimpia, Metalul etc. Concursul a constituit un mijloc excelent pentru pregătirea în vederea „naționalelor" de luna viitoare. A surprins însă faptul că secția de tir de la Steaua a trimis doar 2—3 sportivi la start...

Revenind la întrecerile propriu-zise, trebuie să amintim că ele au fost viu disputate, în special, la pistol unde, după un „duel" pasionant, multiplul campion al țării, **Dan Iuga**, a cedat locul I outsiderului **Constantin Feciorescu**, în urma unui dublu baraj. Continuă să se afle într-o formă bună și specialista nr. 1 a țării la proba feminină de pistol, **Anișoara Matei**, care și-a depășit toate rezultatele din actualul sezon, iar eterna ei rivală, **Ana Buțu** a obținut un record personal. Foarte bine s-a comportat și **Mariana Feodot**, notată pe foile de arbitraj cu un valoros 380 p la pușcă, la numai 2 puncte de recordul țării. În general, la toate probele cîștigătorii au realizat punctaje mari, chiar și la începători, unde **A. Șerban** (Metalul) a reușit 172 p la pistol 20 „focuri".

REZULTATE TEHNICE: **pistol seniori: 1. C. Feciorescu (Steaua) 377 p** (ultima decadă 93, penultima 95), 2. D. Iuga (Dinamo) 377 p (93—94), 3. M. Roșca 367 p, 4. Gh. Neacșu 366 p, 5. I. Tripșa 365 p (toți de la Dinamo); **senioare: 1. Anișoara Matei (Dinamo)** 377 p, 2 Ana Buțu (Olimpia) 372 p, 3. Veronica Stroe 353 p, 4. Monica Șerban 347 p, 5 Livia Demetriade 342 p (toate de la Dinamo); **juniori: 1. E. Ciutea** (Școlarul) 366 p, 2. Gh. Vasilescu 365 p, 3. L. Pop 363 (ambii de la Dinamo); **junioare: 1. Silvia Ratz (Metalul) 356 p**, 2. Mihaela Manciu (Dinamo) 338 p, 3. Dana Teodorescu (I.E.F.S.) 328 p. **Pușcă seniori: 1. M. Ferecatu 374 p**, 2. E. Satala 373 p (ambii de la Dinamo), 3. I. Olărescu (I.E.F.S.) 373 p, 4. Gh. Vasilescu (Olimpia) 372 p, 5. C. Codreanu (Dinamo) 368 p; **senioare: 1. Mariana Feodot 380 p**, 2. Veronica Stroe 376 p (ambele de la Dinamo), 3. Magda Borcea (I.E.F.S.) 364 p, 4. Mariana Tomescu (Dinamo) 362 p, 5. Ioana Soare (I.E.F.S.) 356 p; **juniori: 1. S. Cucu (Dinamo) 367 p**, 2. Gh. Barbu (I.E.F.S.) 366 p, 3. D. Pantazi (Șc. sp. 1) 364 p; **junioare: 1. Dumitra Matei 365 p**, 2. Anca Iuga 358 p (ambele de la Dinamo). 3. Niculina Iosif (Șc. sp. 1) 355 p.

R. TOMA

TOAMNĂ SPORTIVĂ UNIVERSITARĂ

Amplu program

(Urmare din pag. 1)

versitare din mai multe discipline, reprezentative muncitorești din raza municipiului Cluj.

În programul sportiv al studenților clujeni mai figurează întrecerile din cadrul noii competiții „Campionatul republican de masă", ca și „Crosul de toamnă".

Așadar, un bogat și variat calendar sportiv, capabil să satisfacă necesitățile de mișcare și divertisment ale discipolilor Almei Mater Napocensis și să faciliteze specialiștilor depistarea de noi talente care să servească sportul clujean de performanță.

Precizări privind organizarea

(Urmare din pag 1)

dernă, culturism, canotaj etc. Cele de schi și înot își vor desfășura activitatea în vacanțele studențești;

— gimnastica zilnică în cămine, în care este bine să fie angrenată întreaga masă de studenți și studente. Aceasta are rolul de a-i pregăti totodată pentru trecerea normelor din complexul „Sport și sănătate", precum și a celor cuprinse în sistemul de cerințe privind aprecierea nivelului de pregătire fizică a studenților.

BAZA MATERIALĂ. Toate unitățile de învățămînt superior se vor îngriji de asigurarea bazei materiale necesare desfășurării tuturor acțiunilor sportive de masă. Este recomandabil ca instituțiile de învățămînt superior, cu sprijinul asociațiilor studenților comuniști să se preocupe de întreținerea în bune condiții a terenurilor și sălilor existente, să amenajeze, prin forțe proprii, noi instalații și baze simple în apropierea complexelor studențești.

„Cupa tineretului" constituind principala competiție de masă în rîndul studențimii, campionatele universitare se vor organiza, în continuare, pînă la nivelul centrelor universitare inclusiv, la toate ramurile sportive cuprinse în programul actual al întrecerilor, dar care nu sînt incluse totodată în regulamentul competiției de masă cu caracter republican. La **schi, judo** și **atletism** întrecerile din cadrul campionatelor universitare vor ajunge pînă la nivel național. De reținut că pentru evitarea unor suprapuneri în calendarul competițional republican, la **șah, tenis de masă, orientare turistică** și **jocuri sportive**, ramurile ce sînt cuprinse în regulamentul competiției sportive de masă cu caracter național, nu se mai organizează finale universitare.

La **șah, gimnastică modernă** și **sportivă**, finalele universitare se transformă în concursuri republicane. Întrecerile între instituții de învățămînt de același profil se vor organiza în anii în care disputele de masă cu caracter republican se opresc la nivelul centrelor universitare.

Organizarea tuturor acțiunilor și a competițiilor sportive cuprinse în programul unic al activităților sportive pentru anul universitar 1973—1974 se va efectua în baza prevederilor cuprinse în broșura „Activități sportive studențești", precum și a recomandărilor prezentate mai sus.

La Sibiu — amenajări sportive care au primit altă destinație

Într-o dimineață, pe stadionul din Parcul Sub arini din Sibiu, cîteva zeci de fete — studente la facultățile de filologie, istorie și științe economico-administrative, filiale ale Universității Babeș-Bolyai din Cluj — executau programul orei de educație fizică. Stadionul, fiind destul de departe de facultate, în mod firesc, ne-am pus întrebarea de ce vin tocmai aici studenții la lecția de educație fizică? Răspunsul l-am primit ajungînd la sediul acestei unități de învățămînt superior. Curtea, arată acum ca un teren arat! Se pregătește aici locul unui nou parc (!?). Nu de mult existau terenuri de baschet și de handbal. În clădirea facultății ne aștepta o altă surpriză una din sălile de la subsol, amenajată cu ani în urmă pentru sport (pardoseală parchetată, cu spaliere pe pereți, instalație completă de gimnastică, helcometre, baie cu dușuri) avea ușile zăvorîte și ferestrele acoperite cu perdele negre. Înăuntru — depozit de mobilă (zeci și zeci de paturi, mese etc). Se spune că metamorfoza sălii de sport este provizorie, a început astă vară și va dura pînă la construirea noului cămin studențesc (la ora actuală însă de-abia s-a ridicat parterul și oricine își poate da seama că nu va fi gata înaintea terminării anului școlar 1973—1974). Deci o improvizație care se întinde pe parcursul a cel puțin 10 luni.

Cînd timpul nu va mai fi prielnic pentru efectuarea exercițiilor fizice în aer liber se va recurge la alte improvizații — închirierea unei săli, dacă se va găsi, firește.

Desființarea „provizorie" a sălii afectează, totodată, și sportul de performanță al orașului. Aici aveau „terenul" lor de antrenament secțiile de judo și lupte ale Școlii sportive Șoimii, cea de judo reprezentînd o forță pe plan republican.

Sperăm că rîndurile de față vor avea ecoul dorit și că, măcar, sala va fi redată urgent activității pentru care a fost amenajată.

T. RABȘAN

REZULTATE DIN DIVIZIA B

BASCHET

În etapa a doua a celui de al treilea tur al diviziei B la baschet, au fost înregistrate următoarele rezultate: MASCULIN: Progresul — Mine-Energie 67—66 (32—35), Mureșul Tg. Mureș — Sănătatea Satu Mare 79—63 (43—33), A.S.A. Bacău — C.S.M. Iași 72—67 (31—32), C.S.U. Brașov — Constructorul Arad 91—60 (36—23), Crișul Oradea — Medicina Tg. Mureș 76—93 (38—48) — derby-ul seriei a doua a revenit pe merit oaspeților care au jucat excelent, evidențiindu-se în mod deosebit Bencze și Czedula; de la gazde, Leitner. Universitatea Craiova — Olimpia Sibiu 90—51 (46—19), P.T.T. — I.E.F.S. 74—90 (38—33) — meci de bună factură tehnică, cîștigat de echipa studenților datorită superiorității pregătirii fizice, decisivă în final. Cele mai multe puncte: Safar 35, Boanță 14 pentru I.E.F.S. respectiv Burcea 30 și Sterian 25. Au arbitrat bine P. Spiru și V. Stinghie; FEMININ: I.E.F.S. II — P.T.T. 99—44 (57—28), C.S.U. Galați — Confecția Focșani 113—39 (61—18), Universitatea Craiova — Medicina Timișoara 44—51 (23—21), Voința Oradea — Știința Sf. Gheorghe 59—52 (25—21), Voința Brașov — Rapid Deva 73—44 (34—19), Inst. Pedagogic Tg. Mureș — Știința Mediaș 70—41 (39—24), Progresul București — Medicina București 47—34 (14—22).

Rezultatele au fost transmise de corespondenții **E. Suranyi, Gh. Ștefan, Daniel Diaconescu, I. Iancu, C. Harea, C. Albu, C. Gruia, V. Popovici, V. Ștefănescu.**

RUGBY

În seriile I și a II-a ale campionatului Diviziei B de rugby s-au disputat partidele penultimei etape a turului. Iată rezultatele:

Constructorul — Rapid 13—8. În derbyul primei grupe s-au întîlnit două foste divizionare A. Jucătorii de la Constructorul a abordat partida, încă de la început, cu mult aplomb, asaltînd continuu buturile adverse. Dar, contrar cursului jocului, cei care au punctat mai mult au fost giuleștenii, ei reușind să termine prima repriză în avantaj: 8—7. După pauză, beneficiind de o pregătire fizică superioară, gazdele au marcat, terminînd învingătoare. A condus: St. Cristea; **Dunărea Giurgiu — Olimpia București 15—16, Politehnica București — Oțelul București 3—4, A.S.E. București — Aeronautica București 14—12, Arhitectura București — Tînărul Petrolist Ploiești 22—0** (meciul s-a întrerupt în min. 70); **Portul Constanța — C.F.R. Constanța 8—8, I.T.C. Constanța — Farul II Constanța 20—0, Constructorul Constanța — Voința Constanța 32—0.**

CORESPONDENȚI: **Tr. Barbălată, D. Daniel, O. Guțu, N. Stoian, P. Enache, C. Popa, N. Teodorescu, G. Rosner.**

VOLEI

Duminică s-a disputat etapa a doua a turului al II-lea din cadrul campionatului diviziei B de volei.

MASCULIN: Electra — Delta Tulcea 1—3 (—12, 13, —9, —8). În cel mai important meci al seriei a II-a, voleibaliștii tulceni — lideri ai grupei — au reușit o meritată victorie în fața fostei divizionare A. Electra. Oaspeții, cu Iancu, Ispas și Stănescu în bună dispoziție de joc, s-au impus cu autoritate, nelăsînd nici o speranță bucureștenilor. Cu excepția setului al doilea, în care au condus cu 5—0, 9—5, 12—6 și 13—8 — tulcenii au dominat destul de clar. Au arbitrat **S. Dumitrescu**, din Ploiești, și **I. Covaci**, din București. **(Pavel PEANĂ)**; **C.S.U. Pitești — Aurora Bacău 3—2, Industria Sîrmei C. Turzii — Silvania Șimleul Silvaniei 3—2, Farul Constanța — Medicina București 3—2, Confecția — Locomotiva 0—3, C.F.R. Cluj — Foresta Arad 3—0, Politehnica Iași — Relonul Săvinești 3—1, C.S.M. Suceava — Unirea Tr. Brăila 3—0, Electroputere Craiova — Petrolul Ploiești 1—3, Corvinul Hunedoara — Voința Alba Iulia 3—0.**

FEMININ: **Voința Brașov — Drapelul roșu Sibiu 3—0, Dacia Pitești — Voința Craiova 3—1, C.P.B. — Progresul 2—3, Medicina Tg. Mureș — Voința Zalău 3—0, Știința Bacău — Ceahlăul P. Neamț 1—3, I.G.C.M. Brașov — Voința M. Ciuc 0—3, Confecția — Tomistex Constanța 3—0, Spartac — Viitorul 3—1, Universitatea București — Flacăra roșie 3—0, C.S.U. Galați — Universitatea Iași 3—1.**

CORESPONDENȚI: **I. Fețeanu, P. Tonea, G. Tamaș, C. Harea, I. Pocol, D. Diaconescu, C. Alexa, St. Gurgui, I. Vlad, C. Albu, C. Gruia, I. Iancu, N. Tokacek, N. Stoian, G. Rosner.**

fotbal

MARE INTERES PENTRU JOCURILE DE MÎINE DIN „16"-imile CUPEI ROMÂNIEI

În Capitală, un cuplaj atractiv pe stadionul „23 August"

Nu s-a stins încă ecoul etapei a XIV-a a Diviziei A și mîine ne așteaptă o nouă zi plină cu atîtea semne de întrebare și meciuri echilibrate. Competiția K.O. e așteptată și mîine să producă cîteva „lovituri de grație", mai ales că se joacă pe terenuri neutre și în nu mai puțin de cinci partide se întîlnesc între ele divizionare A. Și vor fi jocuri de mare luptă și ambiție, mai ales în cuplajul bucureștean de pe stadionul „23 August" **(C.S.M. Reșița — Politehnica Iași și U.T.A. — Universitatea Craiova, cuplaj** ce începe la ora 13,30). O partidă de orgoliu la Craiova, acolo unde se vor întîlni cîștigătoarele ultimelor ediții ale „Cupei României", **Rapid** și **Chimia Rm. Vîlcea**, joc atractiv și pe stadionul bucureștean Metalul (din Pantelimon), acolo unde liderul autoritar al seriei I a Diviziei B, **Gloria Buzău** întîlnește pe **A.S.A. Tg. Mureș.** Vor fi mîine și două partide între divizionare B **(Electroputere Craiova — Delta Tulcea**, pe stadionul Politehnica din Capitală și **Minerul Baia Mare — Gloria Bistrița)** și un derby al Diviziei C **(Oltul Sf. Gheorghe — Știința Petroșani)**, meciuri deschise și ele oricărui rezultat. Mai ușoară pare misiunea lui **„U" Cluj** și a **Jiului** care întîlnesc două formații din campionatele județene **(Stăruința Aleșd și Partizanul Bacău)**, a **Stelei** și **Sportului studențesc** care vor primi replica unor divizionare C, a **Petrolului** care joacă acasă cu **C.F.R. Pașcani** și a dinamoviștilor care întîlnesc o formație din scena secundă (Ș.N. Oltenița). Dar Cupa a răsturnat de atîtea ori cele mai nete calcule...

Iată programul complet al jocurilor de mîine și orașele lor:

BUCUREȘTI: C.S.M. REȘIȚA — POLITEHNICA IAȘI (stadion „23 August", ora 13,30); U.T.A. — UNIVERSITATEA CRAIOVA (stadion „23 August" ora 15,15); GLORIA BUZĂU — A.S.A. TG. MUREȘ (stadion Metalul); DELTA TULCEA — ELECTROPUTERE CRAIOVA (stadion Politehnica).

CRAIOVA: RAPID — CHIMIA RM. VÎLCEA.

PITEȘTI: F. C. ARGEȘ — C.F.R. CLUJ.

RM. VÎLCEA: POLI TIMIȘOARA — F.C. CONSTANȚA.

P. NEAMȚ: STEAGUL ROȘU — S.C. BACĂU.

PLOIEȘTI: PETROLUL — C.F.R. PAȘCANI.

SIBIU: JIUL — PARTIZANUL BACĂU.

ORADEA: „U CLUJ — STĂRUINȚA ALEȘD.

GIURGIU: DINAMO — Ș.N. OLTENIȚA.

MEDIAȘ: DACIA ORĂȘTIE — SPORTUL STUDENȚESC.

SIGHIȘOARA: OLTUL SF. GHEORGHE — ȘTIINȚA PETROȘANI.

TÎRGOVIȘTE: POIANA CÎMPINA — STEAUA.

CÎMPIA TURZII: MINERUL BAIA MARE — GLORIA BISTRIȚA.

Toate partidele încep la ora 13,30, cu excepția partidei U.T.A. — „U" Craiova. În caz de egalitate, după 90 de minute, partidele se vor prelungi cu două reprize a 15 minute. Dacă egalitatea va continua, se va apela la seria de 5 lovituri de la 11 m. În caz de egalitate și în urma penaltyurilor, se vor executa alternativ lovituri de pedeapsă pînă cînd una din echipe va obține avantaj.

POSIBILE REINTRĂRI

Mîine, în meciurile contînd pentru „Cupa României", este posibilă reintrarea la **Universitatea Craiova** și **Rapid** a doi dintre oamenii de bază ai acestor formații. Este vorba de **Oblemenco** (absent din „11"-le studențesc craiovean de la partida-retur cu Standard Liège), care s-a refăcut, dar a fost menajat în ultima etapă a campionatului și de **Răducanu**, al cărui deget fracturat s-a însănătoșit și care va fi prezent, după toate probabilitățile, la partida de la Craiova. **Adamache**, însă, continuă să fie indisponibil și el nu va apăra poarta Steagului roșu nici în etapa de duminică.

CARTONAȘELE GALBENE NU MAI SÎNT DOAR O POVESTE...

Intrăm în a doua săptămînă a contabilizării cartonașelor galbene, o operațiune foarte necesară, după cîte s-a văzut pînă acum. Rezultatele imediate? Lăsînd la o parte jucătorii care stau (ori au stat) de... nevoie pe banca rezervelor, trebuie notată cu majuscule **ATMOSFERA DE MAI MARE SPORTIVITATE INSTAURATĂ PE TERENURILE PRIMEI DIVIZII.** Concret: **de unde în etapa a XI-a arbitrii au scos de 27 de ori cartonașele galbene și de 25 de ori în runda a XII-a, la 11 noiembrie numărul acestora a scăzut la 10, pentru ca în jocurile disputate sîmbătă și duminică ele să scadă la 7!**

Diminuarea — spectaculoasă — a acestora se datorește, pe de o parte, înșiși jucătorilor care, în mod firesc, își controlează mai mult gesturile și atitudinea pe teren, dar și arbitrilor care nici ei nu mai sînt la fel de... culanți. Faptul aduce în discuție un element nou: **se trece cu vederea peste abaterile care ar merita acest gen de avertismente.** Un astfel de caz l-am notat duminică, la partida dintre Steaua și C.F.R. Cluj: Ciugarin, care fusese avertizat în min. 27, l-a lovit și pe Moga (min. 40) dar a fost iertat. În schimb, același Moga, a fost invitat să privească și el cartonașul galben (în min. 28) pentru un simplu fault de joc (l-a „agățat" pe Pantea), care impunea, credem, doar lovitură liberă directă.

Dar să vedem care sînt celelalte „cartonașe galbene" dictate sîmbătă și duminică de cavalerii fluierului. Așadar: **Marcu** (Universitatea Craiova) — faulturi repetate; **Ivan** (F.C. Argeș) — l-a „cosit" pe Kun pentru că acesta își permisese să-l dribleze; **Vigu** (F.C. Constanța) — proteste la deciziile arbitrului; **Savu** (Rapid) — vociferări repetate; **Dodu** (Jiul) — joc dur, tragere de timp, insultarea adversarului direct. Deci, diverse motive aduse la același numitor comun prin galbenul cartonașului.

Firește, mai sînt multe de discutat și de pus la punct în legătură cu aceste sancțiuni. De pildă, credem că F.R. Fotbal trebuie să stabilească cît mai curînd **ce se întîmplă cu așa-numitele „avertismente colective"**, ceea ce înseamnă că o întreagă echipă poate fi sancționată datorită jocului obstrucționist sau dur, datorită tragerii de timp etc. etc. Adică, **aceste avertismente colective au aceeași valoare ca și cele individuale? Se adaugă ele acestora? Mai precis: un jucător cu două cartonașe galbene „individuale", primind unul colectiv, este trimis pentru o etapă pe tușă?**

Dar iată cum arată situația avertismentelor date de arbitri de la începutul campionatului. O singură corectură trebuie făcută și o lăsăm la îndemîna cititorilor: cele cinci cartonașe galbene ale lui Deselnicu ar trebui șterse din încărcătura Universității Craiova, ca și cele trei ale lui Stocker, care și-a efectuat suspendarea; în schimb, intră Dodu, care a ajuns la cifra 4.

Dar iată, în ordinea clasamentului Diviziei A, cum arată această situație: **Universitatea Craiova** 7 jucători cu 17 cartonașe galbene; **F.C. Constanța** 11/15; **Steaua** 9/20; **Dinamo** 8/9; **C.S.M. Reșița** 5/11; **F.C. Argeș** 10/13; **Jiul** 8/20; **„U" Cluj** 5/7; **Politehnica Timișoara** 7/8; **A.S.A.** 7/14; **Sportul studențesc** 8/16; **Steagul roșu** 6/11; **Politehnica Iași** 12/20; **U.T.A.** 6/9; **C.F.R.** 6/7; **Rapid** 11/13; **Petrolul** 10/11; **Sport Club Bacău** 8/13.

Mircea TUDORAN

În proiectele F. R. F.

UN TRIAL AL TINERILOR JUCĂTORI

Forul de specialitate intenționează să organizeze la 28 noiembrie, probabil la București, un meci de verificare la care urmează să fie convocați cîțiva dintre jucătorii tinerei generații ce s-au remarcat în mod deosebit, atît în Divizia A cît și în Divizia B.

Lista jucătorilor convocați urmează să fie definitivată în cursul zilei de astăzi, după care ea va fi supusă spre aprobare Biroului federal în ședința din această seară, ședință care va avea pe ordinea de zi și alte probleme referitoare la activitatea din finalul acestui sezon și unele privind viitorul an competițional.

Faza înscrierii unicului gol al partidei de la Ploiești: Zamfir *(care nu se vede în fotografie) a șutat, iar portarul* Ștefănescu *încearcă zadarnic să oprească balonul. Celălalt* Ștefănescu *(nr. 7) din meci, cel de la Petrolul, e gata să intervină, în vreme ce* Ghircă *(nr. 4) pare resemnat...* Foto: S. BAKCSY

SEMNIFICAȚIILE UNUI CLASAMENT

(Urmare din pag. 1)

Craiova ar putea să pară bizară — dacă pornim de la structura comună a celor cinci echipe studențești — dar performanța liderului se datorează unor factori palpabili, printre care se cuvine a fi citat în primul rînd rolul unui public tînăr, îndrăgostit de fotbal, care a propulsat echipa din toate punctele de vedere, începînd cu ambiția net superioară a jucătorilor și sfîrșind, dacă vreți, cu atmosfera de elan care a făcut posibilă venirea lui Boc la Craiova — și nu la Timișoara, sau aiurea. Existența acestui factor obiectiv — TRIBUNA PLINĂ — cîntărește mult în balanță, ea fiind, la urma urmei, criteriul primordial în stabilirea unei ierarhii cu nimic diferite decît aceea care face, de pildă, din Internazionale, Milan sau Juventus trioul supremației italiene, pentru simplul motiv că Milano sau Torino trăiesc pentru fotbal cu mult mai multă înflăcărare — paradoxal, veți spune — decît Palermo, Catania sau Bari.

Poziția celorlalte echipe universitare este oarecum logică. „U" Cluj are în ecuația sa avantajul tradiției și dezavantajul unei oarecare blazări a publicului, binom din care se naște inegalitatea constantă a „șepcilor roșii". **Politehnica Timișoara** are dezavantajul unei istorii care a văzut multe, dar și avantajul unui suflu oarecum nou, născut pe sedimentele acestei istorii... contemplate. **Sportul studențesc** are avantajul tinereții, dar și dezavantajul plusului de autoritate al celorlalte trei echipe bucureștene. În sfîrșit, **Politehnica Iași** respiră din greu, ca întotdeauna în ultimii ani ai primei divizii naționale.

Așadar, clasamentul actual al Diviziei A este plin de semnificații, el demonstrînd cu destulă exactitate potențialul general al echipelor noastre, starea de oboseală (sperăm, momentană) a foștilor lideri — **Steaua** și **Dinamo** — precum și avantajul de moment al tinerelor echipe universitare față de echipele din „grupul celor cinci", care încearcă să-și depășească condiția precară, consecință firească a unui **statu quo** organizatoric incompatibil cu mersul înainte.

Mai sînt, deci, trei etape pînă la terminarea turului. Trei etape care, deși conturile par încheiate, în limita unui punct în plus sau în minus, ar trebui să reprezinte mult mai mult pentru fotbalul nostru. Și iată de ce.

După cele trei etape, va urma iarna obișnuită a fotbalului nostru — din păcate atît de lungă. Cu alte cuvinte, **efortul pentru selecționarea unei noi echipe naționale și, dacă vreți, efortul pentru cristalizarea unei idei de joc adecvate așteaptă mult de la aceste ultime trei etape.** Dacă ne gîndim că echipa națională are în programul său un meci cu Franța, la 23 martie, în deplasare, ne dăm seama că aceste ultime trei etape sînt un excelent prilej pentru fotbaliștii care vor să demonstreze că mai sînt în cursa selecției de principiu și mai ales pentru cei care vor încerca să-și impună tinerețea și prospețimea.

Astăzi, echipa națională, adică esența fotbalului nostru, este, deocamdată, în faza pregestației. Iubitorii fotbalului discută mult pe marginea viitorului echipei naționale. Unii dintre ei, radicalii, sînt pentru **tabula rasa**, în vederea construirii unei echipe absolut noi. Alții, poate mai numeroși, sînt pentru împrospătarea „11"-lui clasic, admițînd, în această situație, că împrospătarea poate depăși cadrul cifric al noțiunii. În sfîrșit, cei mai puțini sînt în continuare pentru instituirea unei selecții foarte riguroase, pentru absorbirea elementului foarte tînăr.

Ultimele trei etape, care se constituie într-un vast trial de principii și nume concrete, ar putea să dea răspuns la toate aceste întrebări.

Să sperăm că fotbaliștii noștri, și mai ales cei tineri, vor înțelege imperativul acestui final de sezon.

CAMPIONATUL ECHIPELOR DE TINERET-REZERVE

1. Steaua	14	9	3	2	28—10	21
2. Univ. Craiova	14	9	1	4	23—14	19
3. Petrolul	14	7	3	4	23—16	17
4. F. C. Argeș	14	6	4	4	27—18	16
5. Rapid	14	7	2	5	16—14	16
6. Dinamo	14	6	3	5	12—8	15
7. Politehnica Tim.	14	7	1	6	21—20	15
8. Steagul roșu	14	6	3	5	16—15	15
9. C.S.M. Reșița	14	5	5	4	18—22	15
10. A.S.A. Tg. Mureș	14	6	2	6	22—20	14
11. „U" Cluj	14	5	3	6	16—14	13
12. U.T.A.	14	5	3	6	17—18	13
13. Politehnica Iași	14	5	2	7	16—18	12
14. F.C. Constanța	14	5	2	7	20—27	12
15. C.F.R. Cluj	14	5	2	7	20—27	12
16. Sportul stud.	14	5	1	8	15—23	11
17. Sport Club Bacău	14	4	3	7	15—26	11
18. Jiul	14	2	1	11	12—25	5

Miercuri, la Tîrgoviște,

FOTBAL FEMININ: RAPID — MINERVA

Așa cum ne-a obișnuit în ultima vreme, fotbalul feminin va fi prezent și miercuri în deschiderea unui meci oficial. De data aceasta a celui de la Tîrgoviște, contînd pentru „16"-imile Cupei României, care va opune formațiile Steaua și Poiana Cîmpina. Spectatorii vor putea urmări, cu începere de la ora 12, evoluția jucătoarelor de la echipele bucureștene **Rapid** și **Minerva**.

În Divizia C: O ETAPĂ ABUNDENTĂ ÎN GOLURI

SERIA I

Minerul G. H.	— C.S. Botoșani	1—0	(0—0)
Sportul mun. Suceava	— Nicolina Iași	1—0	(0—0)
Constr. Botoșani	— Metalul Rădăuți	1—2	(0—0)
Minobradul V. Dornei	— Constr. Iași	3—0	(2—0)
Danubiana Roman	— Avîntul Frasin	2—0	(1—0)
Unirea Iași	— ASA Cîmpulung	0—0	
Victoria PTTR Botoșani	— Foresta Fălticeni	0—0	
Univ. Iași	— Cristalul Dorohoi	0—3	

(Echipa ieșeană a fost scoasă din campionat)

(Corespondenți: D. Bolohan, Al. Constantin, T. Ungureanu, H. Chiriluș, G. Groapă, D. Diaconescu și U. Teodor).

1. Unirea Iași	13	6	6	1	13—5	18
2. Foresta Fălticeni	13	7	3	3	20—9	17
3. C. S. Botoșani	13	7	3	3	24—16	17
4. A.S.A. Cîmpulung	13	6	4	3	28—10	16
5. Sportul muncitoresc Sv.	13	6	4	3	14—9	16
6. Danubiana Roman	13	6	2	5	23—11	14
7. Cristalul Dorohoi	13	6	2	5	25—17	14
8. Metalul Rădăuți	13	5	4	4	23—19	14
9. Minerul G. H.	13	6	2	5	17—14	14
10. Avîntul Frasin	13	5	3	5	20—20	13
11. Constructorul Botoșani	13	6	0	7	19—19	12
12. Nicolina Iași	13	5	2	6	15—16	12
13. Victoria PTTR Botoșani	13	4	3	6	17—30	11
14. Constructorul Iași	13	4	2	7	8—15	10
15. Minobradul V. Dornei	13	3	3	7	14—24	9
16. Universitatea Iași	13	0	1	12	1—47	1

Etapa viitoare — 25 noiembrie: C.S. Botoșani — Danubiana Roman, Cristalul Dorohoi — Unirea Iași, A.S.A. Cîmpulung — Constructorul Botoșani, Nicolina Iași — Minerul Gura Humorului, Minobradul Vatra Dornei — Metalul Rădăuți, Constructorul Iași — Victoria PTTR Botoșani, Avîntul Frasin — Sportul muncitoresc Suceava, Foresta Fălticeni stă.

SERIA A II-A

Cimentul Bicaz	— Constr. Gh. Gh.-Dej	2—2	(1—2)
Bradul Roznov	— Foresta Gugești	3—2	(1—1)
Trotușul Gh. Gh.-Dej	— Letea Bacău	0—2	(0—1)
Oituz Tg. Ocna	— Constr. Vaslui	1—0	(0—0)
Energia Gh. Gh.-Dej	— Rulmentul Bîrlad	1—0	(1—0)
Hușana Huși	— Minerul Comănești	3—1	(2—1)
Locomotiva Adjud	— Relonul Săvinești	2—3	(0—2)
U.R.A. Tecuci	— Textila Buhuși	1—0	(0—0)

(Corespondenți: St. Ghimpe, D. Soroceanu, Gh. Grunzu, A. Avel, Gh. Gheorghe, Gh. Dulhac, I. Vasiliu și V. Doruș).

1. Relonul Săvinești	13	6	6	1	32—11	18
2. Letea Bacău	13	6	4	3	22—9	16
3. Constructorul Gh. Dej	13	6	3	4	18—11	15
4. Trotușul Gh. Dej	13	5	5	3	16—11	15
5. Energia Gh. Dej	13	6	3	4	11—10	15
6. U.R.A. Tecuci	13	7	0	6	20—16	14
7. Minerul Comănești	13	6	2	5	18—19	14
8. Hușana Huși	13	6	2	5	17—20	14
9. Textila Buhuși	13	4	4	5	17—12	12
10. Cimentul Bicaz	13	3	6	4	13—14	12
11. Oituz Tg. Ocna	13	6	0	7	12—21	12
12. Bradul Roznov	13	5	2	6	15—24	12
13. Foresta Gugești	13	4	3	6	18—17	11
14. Rulmentul Bîrlad	12	3	4	5	9—13	10
15. Constructorul Vaslui	13	3	3	7	9—21	9
16. Locomotiva Adjud	12	2	3	7	9—27	7

Etapa viitoare: U.R.A. Tecuci — Rulmentul Bîrlad, Constructorul Vaslui — Energia Gh. Gheorghiu-Dej, Textila Buhuși — Hușana Huși, Cimentul Bicaz — Bradul Roznov, Foresta Gugești — Trotușul Gh. Gheorghiu-Dej, Locomotiva Adjud — Oituz Tg. Ocna, Minerul Comănești — Letea Bacău, Constructorul Gh. Gheorghiu-Dej — Relonul Săvinești.

SERIA A III-A

Comerțul Brăila	— Poiana Cîmpina	1—1	(1—0)
Chimia Buzău	— Luceafărul Focșani	0—0	
I.R.A. Cîmpina	— Carpați Nehoiu	5—1	(4—1)
Carpați Sinaia	— Chimia Brazi	3—0	(1—0)
Petrolistul Boldești	— Prahova Ploiești	2—1	(1—1)
Victoria Florești	— Petrolul Berca	3—1	(1—1)
Avîntul Măneciu	— Olimpia Rm. Sărat	5—1	(0—1)
Unirea Focșani	— Portul Brăila	3—0	(3—0)

(Corespondenți: Tr. Enache, I. Stănescu, E. Stroe, V. Feldman, C. Filostache, N. Coman, Gh. Ionescu și D. Manoliu).

1. Unirea Focșani	13	8	4	1	31—12	20
2. Poiana Cîmpina	13	6	5	2	24—10	17
3. Petrolul Berca	13	8	1	4	22—20	17
4. I.R.A. Cîmpina	13	6	4	3	17—11	16
5—6. Olimpia Rm. Sărat	13	6	3	4	21—18	15
5—6. Chimia Brazi	13	6	3	4	15—12	15
7. Chimia Buzău	13	6	3	4	13—16	15
8. Petrolistul Boldești	13	6	2	5	17—12	14
9. Carpați Sinaia	13	6	1	6	23—18	13
10. Luceafărul Focșani	13	5	3	5	25—24	13
11. Victoria Florești	13	6	0	7	15—20	12
12. Avîntul Măneciu	13	5	2	6	12—19	12
13. Prahova Ploiești	13	5	0	8	17—19	10
14. Portul Brăila	13	3	2	8	7—15	8
15. Comerțul Brăila	13	2	2	9	12—28	6
16. Carpați Nehoiu	13	1	3	9	12—34	5

Etapa viitoare: Petrolistul Boldești — Olimpia Rm. Sărat, Carpați Nehoiu — Avîntul Măneciu, Luceafărul Focșani — Victoria Florești, Comerțul Brăila — Chimia Buzău, Chimia Brazi — Unirea Focșani, Prahova Ploiești — Carpați Sinaia, Poiana Cîmpina — Portul Brăila, Petrolul Berca — I.R.A. Cîmpina.

SERIA A IV-A

Viitorul Brăila	— Portul Constanța	1—0	(1—0)
Rapid Fetești	— Ancora Galați	1—1	(0—0)
Electrica Constanța	— Arrubium Măcin	4—0	(0—0)
	(întrerupt în min. 68)		
Cimentul Medgidia	— Constr. Tulcea	2—0	(0—0)
Tehnometal Galați	— Voința Constanța	1—0	(0—0)
Dunărea Tulcea	— Chimia Brăila	1—0	(0—0)
Știința Constanța	— I.M.U. Medgidia	0—1	(0—0)
Marina Mangalia	— Granitul Babadag	2—0	(0—0)

(Corespondenți: D. Cristache, V. Ionescu, N. Teodorescu, L. Avram, V. Ștefănescu, M. Topolschi, N. Ster și I. Cioboată).

1. Marina Mangalia	13	8	3	2	23—7	19
2. Portul Constanța	13	9	1	3	27—12	19
3. Chimia Brăila	13	9	1	3	17—6	19
4. Dunărea Tulcea	13	7	4	2	19—9	18
5. Electrica Constanța	13	6	5	2	20—11	17
6. Ancora Galați	13	6	5	2	17—9	17
7. Viitorul Brăila	13	7	2	4	21—10	16
8. Cimentul Medgidia	13	6	1	6	16—12	13
9. I.M.U. Medgidia	13	6	1	6	16—14	13
10. Granitul Babadag	13	5	1	7	17—19	11
11. Rapid Fetești	13	3	4	6	16—20	10
12. Tehnometal Galați	13	3	3	7	12—25	9
13. Voința Constanța	13	2	4	7	10—22	8
14. Știința Constanța	13	3	1	9	16—19	7
15. Constructorul Tulcea	13	2	2	9	10—30	6
16. Arrubium Măcin	13	2	2	9	8—40	6

Etapa viitoare: Ancora Galați — Chimia Brăila, Voința Constanța — I.M.U. Medgidia, Constructorul Tulcea — Tehnometal Galați, Portul Constanța — Dunărea Tulcea, Viitorul Brăila — Granitul Babadag, Marina Mangalia — Electrica Constanța, Arrubium Măcin — Rapid Fetești, Cimentul Medgidia — Știința Constanța.

SERIA A V-A

T.M. București	— Olimpia Giurgiu	3—1	(1—1)
Azotul Slobozia	— I.O.R. București	2—0	(0—0)
Șoimii TAROM Buc.	— Voința București	2—3	(2—2)
Argeșul Mihăilești	— Sirena București	4—2	(2—2)
Triumf București	— Laromet București	0—0	
Sportul Ciorogîrla	— Dinamo Slobozia	1—0	(1—0)
Electronica București	— Unirea Tricolor Buc.	0—0	
Tehnometal București	— Flacăra roșie București	1—0	(1—0)

(Corespondenți: G. Rosner, I. Matei, N. Tokacek, I. Ion, O. Guțu, P. Anghel, D. Daniel și C. Harea).

1. Voința București	13	8	3	2	30—9	19
2. Triumf București	13	8	3	2	24—12	19
3. T.M. București	13	5	6	2	15—9	16
4. Flacăra roșie Buc.	13	6	4	3	17—14	16
5. I.O.R. București	13	5	5	3	19—15	15
6. Tehnometal București	13	5	5	3	16—15	15
7. Olimpia Giurgiu	13	6	2	5	23—19	14
8. Azotul Slobozia	13	5	4	4	19—22	14
9. Electronica București	13	5	3	5	13—11	13
10. Unirea Tricolor Buc.	13	3	6	4	21—14	12
11. Sirena București	13	5	2	6	23—19	12
12. Laromet București	13	4	4	5	16—19	12
13. Șoimii TAROM Buc.	13	4	2	7	19—20	10
14. Argeșul Mihăilești	13	4	1	8	17—37	9
15. Dinamo Slobozia	13	2	4	7	11—28	8
16. Sportul Ciorogîrla	13	1	2	10	9—29	4

Etapa viitoare: Sirena București — Tehnometal București, Flacăra roșie București — Argeșul Mihăilești, Olimpia Giurgiu — I.O.R. București, Unirea Tricolor București — Triumf București, Voința București — Azotul Slobozia, Laromet București — Electronica București, Sportul Ciorogîrla — Șoimii TAROM București, Dinamo Slobozia — T.M. București.

SERIA A VI-A

Răsăritul Caracal	— Textilistul Pitești	2—1	(2—0)
Automatica Alex.	— Cetatea Tr. Măgurele	1—0	(0—0)
Petrolul Tîrgoviște	— Recolta Stoicănești	0—0	
Unirea Drăgășani	— Vulturii C-lung Muscel	2—1	(0—0)
Dacia Pitești	— Petrolul Videle	5—0	(3—0)
ARO Cîmpulung Muscel	— Cimentul Fieni	1—0	(0—0)
Progresul Corabia	— Chimia Găești	2—1	(0—1)
Chimia Tr. Măgurele	— ROVA Roșiorii de Vede	0—0	

(Corespondenți: Gh. Donciu, M. Bizon, M. Avanu, F. Denghel, Al. Momete, D. Rădulescu, C. Filip și D. Gruia).

1. Răsăritul Caracal	13	7	3	3	19—11	17
2. Progresul Corabia	13	7	2	4	24—13	16
3. Automatica Alexandria	13	6	4	3	17—12	16
4. ROVA Roșiori	13	7	1	5	22—12	15
5. Dacia Pitești	13	5	5	3	25—16	15
6. Chimia Tr. Măgurele	13	5	4	4	19—14	14
7. Petrolul Tîrgoviște	13	5	4	4	13—11	14
8. Chimia Găești	13	5	4	4	17—16	14
9. Vulturii Cîmpulung	13	5	3	5	15—13	13
10. Cetatea Tr. Măgurele	13	4	5	4	9—16	13
11. Textilistul Pitești	13	4	3	6	12—15	11
12. Recolta Stoicănești	13	4	3	6	16—23	11
13. Unirea Drăgănești	13	3	5	5	12—24	11
14. ARO Cîmpulung	13	3	4	6	13—20	10
15. Cimentul Fieni	13	3	4	6	14—21	10
16. Petrolul Videle	13	3	2	8	12—22	8

Etapa viitoare: ROVA Roșiori — ARO Cîmpulung, Cimentul Fieni — Petrolul Tîrgoviște, Chimia Găești — Dacia Pitești, Recolta Stoicănești — Chimia Tr. Măgurele, Vulturii Cîmpulung — Progresul Corabia, Automatica Alexandria — Petrolul Videle, Textilistul Pitești — Unirea Drăgășani, Cetatea Tr. Măgurele — Răsăritul Caracal.

SERIA A VII-A

Știința Petroșani	— F.O.B. Balș	4—1	(1—1)
Metalurgistul Sadu	— Steagul roșu Plenița	2—0	(0—0)
A.S. Victoria Craiova	— Minerul Lupeni	2—1	(1—0)
Victoria Călan	— C.F.R. Craiova	3—0	(2—0)
Progresul Strehaia	— Petrolul Țicleni	3—0	(1—0)
MEVA Drobeta Tr. Sev.	— Energia Rovinari	0—0	
Dunărea Calafat	— CIL Drobeta Tr. Sev.	4—1	(2—1)
Cimentul Tg. Jiu	— Metalul Topleț	3—0	(1—0)

(Corespondenți: S. Băloi, A. Sripnic, V. Popovici, A. Günther, C. Bologa, M. Focșan, C. Treistaru și O. Vilceanu).

1. Dunărea Calafat	13	8	2	3	17—8	18
2. Victoria Călan	13	8	2	3	20—13	18
3. Energia Rovinari	13	5	6	2	16—12	16
4. Cimentul Tg. Jiu	13	6	3	4	21—9	15
5. Steagul roșu Plenița	13	7	1	5	20—15	15
6—7. Progresul Strehaia	13	6	3	4	19—17	15
Minerul Lupeni	13	6	3	4	17—15	15
8. F.O.B. Balș	13	6	1	6	23—17	13
9. MEVA Drobeta Tr. Sev.	13	5	3	5	10—12	13
10. C.F.R. Craiova	13	5	3	5	16—22	13
11. C.I.L. Drobeta Tr. Sev.	13	5	2	6	14—22	12
12. A.S. Victoria Craiova	13	4	3	6	16—16	11
13. Metalurgistul Sadu	13	4	3	6	14—19	11
14. Știința Petroșani	13	5	0	8	20—18	10
15. Metalul Topleț	13	4	1	8	18—27	9
16. Petrolul Țicleni	13	2	0	11	9—28	4

Etapa viitoare: Dunărea Calafat — Cimentul Tg. Jiu, Minerul Topleț — MEVA Drobeta Tr. Sev., C.I.L. Drobeta Tr. Sev. — Progresul Strehaia, Petrolul Țicleni — Metalurgistul Sadu, F.O.B. Balș — Energia Rovinari, C.F.R. Craiova — Știința Petroșani, Steagul roșu Plenița — A.S. Victoria Craiova, Minerul Lupeni — Victoria Călan.

SERIA A VIII-A

Minerul Ghelar	— Furnirul Deta	4—0	(2—0)
Unirea Tomnatic	— A.S. Bocșa	2—1	(1—0)
C.F.R. Caransebeș	— Metalul Oțelu Roșu	1—1	(1—1)
Dacia Orăștie	— Constructorul Arad	4—1	(3—0)
Strungul Arad	— C.F.R. Simeria	0—2	(0—0)
Minerul Teliuc	— Electromotor Timișoara	1—0	(0—0)
Unirea Sînnicolaul M.	— Minerul Moldova Nouă	1—1	(0—0)
Progresul Timișoara	— Gloria Arad	3—1	(2—1)

(Corespondenți: Fl. Oprița, P. Iatan, M. Mutașcu, B. Crețu, I. Ștefan, I. Vladislav, Ov. Gligorovici și Șt. Marton).

1. Minerul Moldova Nouă	13	8	2	3	22—11	18
2. C.F.R. Simeria	13	6	4	3	27—14	16
3. Minerul Ghelar	13	7	2	4	25—15	16
4. Unirea Sînnicolaul Mare	13	7	2	4	25—19	16
5. Dacia Orăștie	13	7	1	5	20—14	15
6. A. S. Bocșa	13	6	2	5	16—16	14
7. Unirea Tomnatic	13	6	2	5	11—14	14
8. Progresul Timișoara	13	6	1	6	24—24	13
9. Metalul Oțelul Roșu	13	5	3	5	23—23	13
10. Minerul Teliuc	13	5	2	6	24—14	12
11. Electromotor Timișoara	13	4	3	6	17—14	11
12. Strungul Arad	13	5	1	7	13—20	11
13. Constructorul Arad	13	4	3	6	18—26	11
14. C.F.R. Caransebeș	13	3	4	6	9—16	10
15. Furnirul Deta	13	4	2	7	7—29	10
16. Gloria Arad	13	3	2	8	11—23	8

Etapa viitoare: Metalul Oțelu Roșu — C.F.R. Simeria, Progresul Timișoara — Dacia Orăștie, Gloria Arad — A.S. Bocșa, Minerul Ghelar — Strungul Arad, Minerul Moldova Nouă — Electromotor Timișoara, Unirea Tomnatic — Furnirul Deta, Constructorul Arad — Minerul Teliuc, Unirea Sînnicolaul Mare — C.F.R. Caransebeș.

SERIA A IX-A

Metalul Aiud	— Unirea Alba Iulia	5—0	(3—0)
Unirea Dej	— Soda Ocna Mureș	8—0	(4—0)
Someșul Beclean	— Tehnofrig Cluj	1—4	(0—3)
Aurul Brad	— Arieșul Cîmpia Turzii	2—0	(2—0)
Minerul Bihor	— C.I.L. Gherla	1—0	(0—0)
Crișana Sebiș	— Cimentul Turda	1—0	(0—0)
Constr. Alba Iulia	— Minaur Zlatna	2—0	(1—0)
Dermata Cluj	— Recolta Salonta	1—0	(0—0)

(Corespondenți: I. Somogyi, T. Prodan, G. Platon, M. Susan, M. Domițian, C. Brad, I. Filipescu și E. Fehervari).

1. Unirea Dej	13	9	1	3	39—12	19
2. Metalul Aiud	13	7	4	2	28—6	18
3. Aurul Brad	13	8	0	5	26—17	16
4. Cimentul Turda	13	6	2	5	14—12	14
5. Crișana Sebiș	13	5	4	4	14—14	14
6. Soda Ocna Mureș	13	6	2	5	22—23	14
7. Minerul Bihor	13	6	2	5	14—22	14
8. Recolta Salonta	13	5	3	5	11—11	13
9. Constr. Alba Iulia	13	5	3	5	17—17	13
10. Dermata Cluj	13	5	2	6	13—12	12
11. Tehnofrig Cluj	13	5	1	7	17—20	11
12. Minaur Zlatna	13	5	1	7	10—15	11
13. C.I.L. Gherla	13	5	1	7	21—27	11
14. Arieșul C. Turzii	13	4	3	6	10—18	11
15. Unirea Alba Iulia	13	4	2	7	12—23	10
16. Someșul Beclean	13	2	3	8	12—31	7

Etapa viitoare: Arieșul C. Turzii — Recolta Salonta, C.I.L. Gherla — Someșul Beclean, Cimentul Turda — Constructorul Alba Iulia, Tehnofrig Cluj — Crișana Sebiș, Unirea Dej — Metalul Aiud, Minaur Zlatna — Dermata Cluj, Soda Ocna Mureș — Aurul Brad, Unirea Alba Iulia — Minerul Bihor.

SERIA A X-A

Topitorul Baia Mare	— Bradul Vișeu	2—2	(0—0)
CIL Sighetu Marmației	— Victoria Zalău	2—1	(1—1)
Minerul Baia Borșa	— Măgura Șimleul Silvaniei	6—0	(4—0)
Oașul Negrești	— Bihoreana Marghita	2—1	(0—0)
Voința Carei	— Gloria Baia Mare	1—1	(0—1)
Rapid Jibou	— Minerul Suncuiuș	0—2	(0—1)
Unirea Zalău	— Someșul Satu Mare	1—1	(0—0)
Minerul Baia Sprie	— Minerul Băița	8—1	(5—0)

(Corespondenți: V. Săsăranu, V. Mihali, C. Iureș, Gh. Preda, Tr. Silaghi, B. Marcel, M. Bonțoiu și Al. Domuța).

1. Minerul Baia Sprie	13	8	3	2	23—5	19
2. Someșul Satu Mare	13	8	2	3	27—13	18
3. Unirea Zalău	13	6	5	2	17—6	17
4. C.I.L. Sighetu Marmației	13	7	3	3	22—16	17
5. Bihoreana Marghita	13	6	4	3	30—15	16
6. Gloria Baia Mare	13	3	7	3	16—15	13
7. Minerul Baia Borșa	13	5	2	6	21—15	12
8. Topitorul Baia Mare	13	4	4	5	19—19	12
9. Minerul Suncuiuș	12	4	3	5	16—19	11
10. Rapid Jibou	13	4	3	6	17—21	11
11. Oașul Negrești	13	4	3	6	19—23	11
12. Voința Carei	13	4	3	6	16—21	11
13. Bradul Vișeu	13	4	2	7	13—22	10
14. Minerul Băița	13	3	4	6	12—28	10
15. Victoria Zalău	13	3	3	7	16—30	9
16. Măgura Șimleul Silvaniei	12	3	3	6	10—28	9

Etapa viitoare: Unirea Zalău — C.I.L. Sighet, Bihoreana Marghita — Voința Carei, Gloria Baia Mare — Rapid Jibou, Minerul Suncuiuș — Bradul Vișeu, Minerul Băița — Oașul Negrești, Someșul Satu Mare — Victoria Zalău, Măgura Șimleu — Minerul Baia Sprie, Minerul Borșa — Topitorul Baia Mare.

SERIA A XI-A

Viitorul Tg. Mureș	— Lacul Ursu Sovata	3—1	(1—1)
A.S. Miercurea Ciuc	— Unirea Sf. Gheorghe	3—1	(2—1)
Minerul Bălan	— Hebe Sîngeorz Băi	8—0	(4—0)
Minerul Rodna	— Unirea Cristuru Sec.	3—1	(2—0)
Foresta Bistrița	— Avîntul Reghin	1—0	(0—0)
Oltul Sf. Gheorghe	— Mureșul Toplița	6—0	(2—0)
Viitorul Gheorghieni	— Chimica Tîrnăveni	1—1	(0—1)
Carpați Covasna	— Forestierul Tg. Sec.	1—1	(1—1)

(Corespondenți: S. Albu, Gh. Chiper, V. Bogan, Gh. Balint, I. Toma, Gh. Briotă, Cs. Malnasi și A. Fekete).

1. Oltul Sf. Gheorghe	13	10	2	1	37—12	22
2. Chimica Tîrnăveni	13	9	3	1	32—14	21
3. A.S. Miercurea Ciuc	13	8	2	3	23—11	18
4. Viitorul Gheorghieni	13	7	3	3	27—16	17
5. Avîntul Reghin	13	7	2	4	22—15	16
6. Forestierul Tg. Secuiesc	13	6	3	4	28—14	15
7. Carpați Covasna	13	5	3	5	16—16	13
8. Viitorul Tg. Mureș	13	5	2	6	21—27	12
9. Minerul Bălan	13	4	3	6	18—13	11
10. Minerul Rodna	13	5	1	7	24—36	11
11. Unirea Sf. Gheorghe	13	4	2	7	20—16	10
12. Unirea Cristuru Secuiesc	13	4	2	7	18—24	10
13. Foresta Bistrița	13	3	4	6	15—23	10
14. Lacul Ursu Sovata	13	4	1	8	19—29	9
15. Mureșul Toplița	13	2	4	7	14—34	8
16. Hebe Sîngeorz Băi	13	2	1	10	8—42	5

Etapa viitoare: Unirea Cristur — Minerul Bălan, Oltul Sf. Gheorghe — Foresta Bistrița, Chimica Tîrnăveni — Avîntul Reghin, Mureșul Toplița — Viitorul Tg. Mureș, Viitorul Gheorghieni — Forestierul Tg. Secuiesc, Carpați Covasna — A.S. Miercurea Ciuc, Hebe Sîngeorz Băi — Unirea Sf. Gheorghe, Lacul Ursu Sovata — Minerul Rodna.

SERIA A XII-A

Carpați Mîrșa	— Chimistul Rm. Vîlcea	2—3	(2—0)
Oltul Rm. Vîlcea	— Chimia Victoria	1—2	(1—0)
I.C.I.M. Brașov	— C.I.L. Blaj	5—1	(2—0)
Textila Sebeș	— Torpedo Zărnești	2—1	(1—0)
Vitrometan Mediaș	— C.S.U. Brașov	0—2	(0—2)
U.P.A. Sibiu	— Lotrul Brezoi	3—3	(1—3)
Textila Cisnădie	— Metalul Copșa Mică	3—0	(3—0)
C.F.R. Sighișoara	— Precizia Săcele	3—0	(0—0)

(Corespondenți: V. Helciug, P. Giornoiu, G. Lorac, D. Lădaru, R. Zamfir, I. Ionescu, I. Andrei și I. Turjan).

1. Chimia Victoria	13	6	5	2	14—8	17
2. C.S.U. Brașov	13	8	0	5	20—13	16
3. C.F.R. Sighișoara	13	7	1	5	17—13	15
4. Textila Cisnădie	13	7	1	5	17—15	15
5. Chimistul Rm. Vîlcea	13	6	3	4	12—12	15
6. I.C.I.M. Brașov	13	6	2	5	19—9	14
7. Textila Sebeș	13	6	1	6	18—15	13
8. Lotrul Brezoi	13	6	1	6	13—13	13
9. C.I.L. Blaj	13	6	1	6	17—18	13
10. Vitrometan Mediaș	13	6	1	6	15—17	13
11. U.P.A. Sibiu	13	4	5	4	12—13	13
12. Metalul Copșa Mică	13	5	2	6	11—14	12
13. Precizia Săcele	13	5	2	6	9—15	12
14. Torpedo Zărnești	13	4	3	6	10—9	11
15. Carpați Mîrșa	13	3	3	7	17—24	9
16. Oltul Rm. Vîlcea	13	3	1	9	10—13	7

Etapa viitoare: I.C.I.M. Brașov — Vitrometan Mediaș, Textila Cisnădie — Precizia Săcele, Carpați Mîrșa — C.S.U. Brașov, Metalul Copșa Mică — C.F.R. Sighișoara, Chimistul Rm. Vîlcea — U.P.A. Sibiu, Chimia Victoria — C.I.L. Blaj, Lotrul Brezoi — Textila Sebeș, Torpedo Zărnești — Oltul Rm. Vîlcea.

LOTO-PRONOSPORT

CÎȘTIGĂTORII SĂPTĂMÎNII

Și săptămîna care a trecut a înscris pe lista performanțelor Loto-Pronosport o serie de cîștiguri de ridicată valoare. Astfel, omologarea tragerii Pronoexpres din 7 noiembrie a consemnat două cîștiguri de cîte 100 000 lei realizate de participanții Niculăescu Vasile din comuna Moțăeni, județul Dîmbovița, și Scîntee Adrian din București. Ambele premii au fost obținute pe variante 10%.

La rîndul său, omologarea tragerii Loto din 9 noiembrie a.c. a prilejuit, pe baza avantajelor acordate participanților, un cîștig în valoare de 100 000 lei (Iuga Gheorghe din Golești, județul Vrancea) și 62 496 lei (Niculescu Florian din București).

Participînd la tragerea Pronoexpres de mîine, oricine poate obține asemenea cîștiguri. Rețineți! Azi este ULTIMA ZI pentru procurarea biletelor!

● Tragerea excepțională Loto de astăzi va avea loc la București în sala Casei de cultură a sectorului 4 din strada Turturele, cu începere de la ora 18,30.

Cu acest prilej va avea loc și tragerea la sorți a autoturismelor și excursiilor atribuite la concursul special Pronosport din 28 octombrie 1973.

CÎȘTIGURILE TRAGERII PRONOEXPRES DIN 14 NOIEMBRIE 1973:

Extragerea I: Categ. 1: 1 variantă 10% a 100.000 lei; Cat. 2: 1 variantă 25% a 32.947 și 3 variante 10% a 13.179 lei; Cat. 3: 12,20 a 5.941 lei; Cat 4: 34,35 a 2.110 lei; Cat. 5: 111,95 a 647 lei; Cat. 6: 4.065,75 a 40 lei.

REPORT CATEGORIA 1: 526.499 lei.

Extragerea a II-a: Categ. A: 3 variante 10% a 37.366 lei; Cat. B: 12,30 a 4.581 lei; Cat. C: 83 a 679 lei; Cat. D: 2.751,50 a 60 lei; Cat. E: 175,70 a 200 lei; Cat. F: 3.372 a 40 lei.

Cîștigul de categoria 1, a fost obținut de ION TATOMIR din Brașov, care la alegere, poate opta pentru un autoturism „Dacia 1300" plus diferența în numerar sau suma integrală.

Rubrică redactată de LOTO-PRONOSPORT

LA PHENIAN, ÎN „CUPA PRIETENIA“ LA HALTERE — JUNIORI

VASILE DANIEL — NOU RECORD EUROPEAN

● **Rezultate valoroase ale juniorilor români**

Ediția din acest an a „Cupei prietenia“ la haltere s-a desfășurat recent la Phenian, capitala R.P.D. Coreene. La acest mare concurs internațional și-au dat întîlnire reprezentativele de juniori din *U.R.S.S., Bulgaria, Cehoslovacia, R.D.G., Ungaria, Polonia, Cuba, România, Mongolia* și *R.P.D. Coreeană* (cu două echipe). Întrecerile au fost găzduite de o modernă sală de sport cu capacitate de 24.000 de locuri.

Reuniunile au oferit celor peste 15.000 de spectatori prezenți, întreceri pasionante, încununate de performanțe remarcabile.

Cu acest prilej reprezentantul țării noastre Vasile Daniel a stabilit un nou record european de juniori în limitele categoriei până la stilul aruncat, cu rezultatul de 143,5 kg (v.r. 143 kg, îi aparține), smulgînd ropote de aplauze.

Concurînd la categoria supergrea, *Șt. Kreicik* a reușit, cu 127,5 kg, să cucerească la „smuls“ medalia de bronz, pierzînd la mare luptă un loc pe podium la „aruncat“ și total, clasîndu-se pe locul 4. Ceilalți sportivi români au avut comportări mulțumitoare. *V. Iancu* (cat. muscă) a „aruncat“ 115 kg. stabilind un nou record național (v.r. 112,5 kg), pierzînd la cîntar (mai greu cu 400 g) medalia de bronz la „aruncat“. În clasamentul final el a ocupat locul 5. Tot pe locul 5 s-au clasat *M. Chiamil* (cat. cocoș) care a îndeplinit norma de maestru al sportului, *V. Daniel* (cat. pană) și *N. Căpriceru* (cat. mijlocie). *St. Bălan* (cat. ușoară), *I. Oros* (cat. grea) și *G. Groapă* (cat. grea) și-au egalat și depășit cele mai bune performanțe personale.

Categoriile mici au fost dominate de sportivii țării gazdă, care au ocupat primele două locuri la categoriile muscă, cocoș și pană. În continuare, lupta pentru primele locuri s-a desfășurat între sportivii din Bulgaria, U.R.S.S. și R.D.G. În general, rezultatele au fost de mare valoare, în cele cinci zile de concurs doborîndu-se multe recorduri naționale. La cat. muscă, *Im Ce Ho* (R.P.D. Coreeană) a realizat la „aruncat“ 123 kg, performanță ce constituie un nou record mondial de juniori.

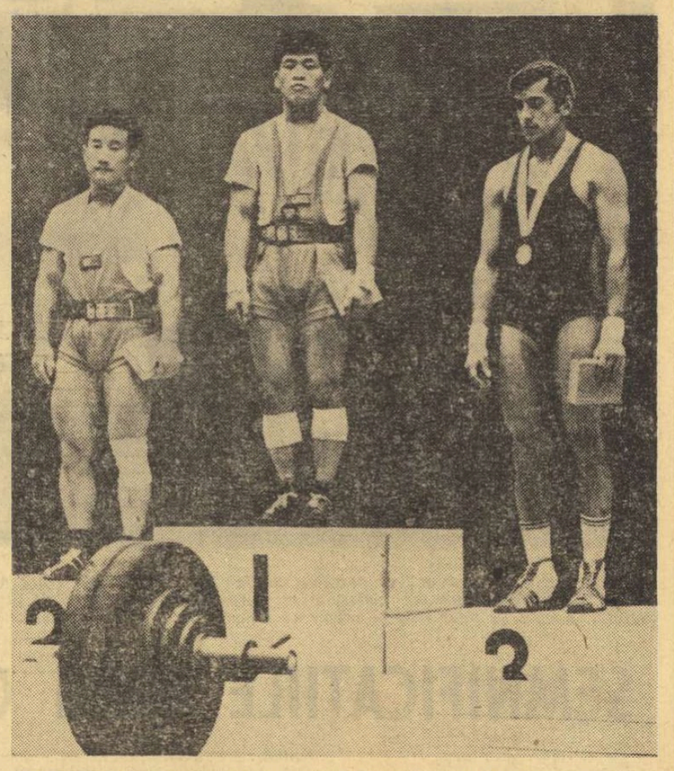

Vasile Daniel *(dreapta) pe podiumul învingătorilor la „aruncat“, alături de reprezentanții țării gazdă,* Son Son Rim *(în mijloc) și* Om Cion Ghi *(stînga)*
Foto : M. CONSTANTINESCU

prof. MIHAI CONSTANTINESCU

SPORTUL ÎN LUME

SPORTIVI ROMÂNI ÎN COMPETIȚII INTERNAȚIONALE

HANDBALISTELE NOASTRE — ÎNVINGĂTOARE

Turneul internațional feminin de handbal (echipe de tineret), desfășurat în localitatea poloneză Krapkovice, s-a încheiat cu victoria selecționatei României care a învins în meciul decisiv cu scorul de 11—10 (7—7) reprezentativa R. D. Germane după ce întrecuse anterior cu 18—11 (6—4) echipa Poloniei și cu 17—11 (10—5) formația poloneză de junioare. Rezultatele celorlalte întîlniri : R. D. Germană —Polonia (tineret) 19—15 ; R. D. Germană—Polonia (junioare) 18—13 ; Polonia (tineret)—Polonia (junioare) 18—14.

Clasament : 1. România ; 2. R. D. Germană ; 3. Polonia (tineret) ; 4. Polonia (junioare).

VICTORIE A LUPTĂTORILOR DE LA STEAUA

La Palatul sporturilor din Budapesta s-a disputat, în cadrul **„CUPEI CAMPIONILOR EUROPENI“** la lupte libere, întîlnirea dintre formațiile **STEAUA BUCUREȘTI** și **Honved Budapesta.** Victoria a revenit echipei bucureștene cu scorul de 12—6. Punctele luptătorilor români au fost realizate de **Aurel Neagu, Gheorghe Ștefan, Gheorghe Anghel, Petre Coman, Aurel Bălăianu** și **Ștefan Stîngu.**

LOCUL I ÎN TURNEUL STUDENȚESC FEMININ DE BASCHET

Turneul internațional feminin studențesc de baschet de la Bratislava a fost cîștigat de formația UNIVERSITATEA TIMIȘOARA. În partida decisivă, baschetbalistele românce au învins cu scorul de 73—69 (38—43) echipa **Slavia Bratislava,** care a ocupat locul secund. Pe locul trei s-a clasat echipa Slavia Prešov, învingătoare cu 46—44 (24—20) în jocul susținut cu formația Union Garant Viena.

TINERII PUGILIȘTI SE AFIRMĂ

Tinerii pugiliști români au repurtat victoria la trei categorii în gala finală a turneului internațional de box desfășurat la Bydgoscz (Polonia). În limitele categoriei semimuscă, **Paul Dragu** l-a învins prin k.o. tehnic în repriza a 3-a pe Kozlowski (Polonia), la categoria muscă, **Nița Robu,** a cîștigat prin k.o., în rundul doi, meciul susținut cu polonezul Czerwinski, iar la categoria până, **Florian Ghiță** l-a întrecut la puncte pe Prsibylski (Polonia). **Ion Budușan** (categoria ușoară) s-a clasat pe locul doi, pierzînd în finală, la puncte, meciul cu Stefanov (Bulgaria).

INSUCCES ÎN „CUPA PRIETENIA“ LA HOCHEI

Cea de-a treia ediție a competiției internaționale de hochei pe gheață pentru juniori, **„CUPA PRIETENIA“,** s-a încheiat în localitatea cehoslovacă Nitra cu victoria reprezentativei Cehoslovaciei, care în meciul decisiv a întrecut cu scorul de 4—3 (0—3, 3—0 1—0) formația U.R.S.S. Alte rezultate din ultima zi a turneului : Polonia—R.D. Germană 1—1 (0—0, 1—1, 0—0) ; R.P.D. Coreeană—România 4—2 (2—1 2—0, 0—1) ; Bulgaria— Ungaria 8—6 (4—3, 2—1, 2—2).

Iată clasamentul final al turneului : 1. Cehoslovacia ; 2. U.R.S.S. ; 3. R. D. Germană ; 4. Polonia ; 5. Bulgaria ; 6. R.P.D. Coreeană ; 7. Ungaria ; 8. România.

„VETERANII“ AUSTRALIENI ASALTEAZĂ CUPA DAVIS

MELBOURNE, 19 (Agerpres). — După victoria echipei Australiei cu 4—1 în fața selecționatei Cehoslovaciei, căpitanul echipei australiene, fostul campion Neale Fraser, a declarat că este satisfăcut de comportarea jucătorilor săi. **„Cred că-i vom învinge și pe americani și vom recuceri Cupa Davis. Calificarea în finală a fost destul de facilă și principala problemă pentru mine este aceea de a alege pe cei mai buni din cei șase tenismani cu care vom pleca la Cleveland. Echipa noastră va cuprinde pe Rod Laver, Ken Rosewall, John Newcombe, Mal Anderson, Colin Dibley și Geoff Masters“.**

Echipele Australiei și S.U.A. se vor întîlni, în zilele de 30 noiembrie, 1 și 2 decembrie, la Cleveland, pentru a 28-a oară în finala „Cupei Davis“. Australienii au cîștigat de 14 ori întîlnirea, iar americanii de 13 ori. În cele 61 ediții de pînă acum, echipa S.U.A. a disputat de 48 de ori finala, obținînd victoria de 24 de ori, iar Australia a fost finalistă de 37 de ori, cîștigînd în 22 de ediții „Salatiera de argint“. Dar, din anul 1968, cînd americanii i-au detronat pe australieni, echipa S.U.A. a cucerit „Cupa Davis“ numai în meciuri cu formații europene : cu România (1969, 1971 și 1972) și R.F. Germania (1970)

Ediția 1973 este un punct de răscruce în istoria Cupei Davis. Australia va încerca să reia șirul succeselor.

TURNEE DE TENIS

BUENOS AIRES. — Au început campionatele internaționale de tenis ale Argentinei. În primele partide disputate, jucătorul iugoslav Zeliko Franulovici, cîștigătorul ultimelor două ediții ale acestui concurs, l-a învins cu 6—2, 6—1 pe argentinianul C. Gattiker, iar austriacul Hans Kary a dispus cu 6—2, 6—0 de E. Zuleta (Ecuador). În proba de simplu femei, Fiorella Bonicelli (Uruguay) a întrecut-o cu 6—0, 6—1 pe Graciela Groch (Argentina).

CHRISTCHURCH. — Turneul internațional de la Christchurch (Noua Zeelandă) a fost cîștigat de jucătorul australian Fred Stolle, care l-a învins în finală cu 7—6, 6—4, 6—1 pe americanul Brian Gottfried.

CAMPIONATUL BALCANIC DE SCRIMĂ

(Urmare din pag 1)

Savici, Mamujici, Frank și **Vaevici.**

În cursul zilei de astăzi urmează să sosească la București și ultimele două delegații, cele ale Bulgariei și Greciei. După cum se știe, sportivii bulgari au dat, de obicei, o puternică replică trăgătorilor noștri, îndeosebi la sabie (cîștigînd, în 1968 și 1970 titlul pe echipe, iar în 1969 și 1970, titlul individual). Și de data aceasta, echipa de sabie pare cea mai puternică formație a scrimei din sudul Dunării. Ea va cuprinde pe „olimpicii“ **Mihailov** și **Nikolov,** precum și alți doi experimentați trăgători : **Hristov** și **Dimitrov.** O formație de bună valoare alcătuiesc și floretiștii în rîndul cărora se află **Begov** (învingătorul lui Bănică în Turneul Armatelor prietene de la Moscova), **Gaidov, Nikolov** și **Gavgadjiski.** În echipa feminină de floretă nu vor lipsi valoroasele **Dermendjieva, Giubrilova** și **Metodieva** (aceasta din urmă numărîndu-se printre participantele la turneul ce se desfășoară, încă, la Moscova). La spadă, un cvartet de trăgători, în general, tineri, dornici să demonstreze un prim progres al oaspeților și la această armă.

Lotul Greciei ne oferă o premieră ! Aliniază, pentru prima oară într-o competiție oficială, și o echipă feminină de floretă, alcătuită din **Olga Ekonomaki, Marlen Totsika, Elisaveta Koutouvalis** și **Stavrula Lisari.** În rest, regăsim în lotul anunțat, nume cunoscute, unele din ele figurînd printre finaliștii edițiilor anterioare ale Balcaniadei de scrimă ca floretistul **D. Hadjisarantos** (locul III în 1972), spadasinul **Vghenopoulos** (finalist în 1972), apoi sabrerii **I.** și **M. Hadjisarantos,** cu colegul lor **Gousopoulos,** un alt spadasin **Dourakos.** După toate probabilitățile, însă, Vghenopoulos, care mînuiește și floreta tot atît de bine, va face parte din cvartetul floretiștilor, efectivul la spadă fiind completat cu **Dimopoulos, Tsatsaris** și **Emmanouiliadis.**

Punct final în campionatele mondiale de gimnastică modernă

După patru zile de interesante și disputate întreceri, duminică s-au încheiat la Rotterdam campionatele mondiale de gimnastică modernă. Ultima zi a programat finalele pe probe, precum și pe ansambluri, astfel că, la ora aceasta, clasamentele au căpătat contur final. După cum era de așteptat, întrecerea a fost editînd astfel succesele anterioare de la Copenhaga, Varna și Havana. Iată primele clasate în finalele de duminică : **exerciții cu cerc :** Maria Ghigova 19,50, Krasimira Filipova 19,20, Neșka Robeva 19,15 (toate Bulgaria) ; **exerciții impus cu măciuci :** Galina Șugurova 18,55, Natalia Krasenikova (U.R.S.S.) 18,45, Ghigova 18,25 ; **exerciții cu mingea :** Șugurova 19,70, Krasenikova 19,45, Robeva 19,10 ; **exerciții cu panglică :** Șugurova 19,35, Krasenikova 19,25, Ghigova 19,15. Finala pe ansambluri s-a încheiat cu următoarele rezultate : U.R.S.S. 37,50, Cehoslovacia 35,85, R.D Germană 36,60, Italia 36,40, Bulgaria 36,30, R.P.D. Coreeană 35,85.

Iat-o pe Maria Ghigova în timpul exercițiului său cu panglică prezentat în cadrul finalelor de duminică

PE MARGINEA TURNEULUI SEMIFINAL AL C.C.E. LA POLO

ȘI RAPIDIȘTII SÎNT VINOVAȚI DE RATAREA CALIFICĂRII

PALERMO, 19 (prin telefon, de la trimisul nostru).

Așadar, participantele la cel de al XI-lea turneu final (7—9 decembrie, Moscova) al C.C.E. la polo vor fi : campioana Ungariei—O.S.C. Budapesta, a U.R.S.S.—M.G.U. Moscova, a Iugoslaviei—Partizan Belgrad și a Italiei—Cannottieri Napoli. Aceleași patru țări care, la Belgrad, au terminat, în ordinea de mai sus, turneul final al C.M.

Participînd pentru prima oară la competiție, Rapid București a ajuns pînă în semifinale. Și, în ansamblu considerăm că evoluția din primul tur și din meciurile de la Palermo a fost mulțumitoare. Feroviarii au pierdut în fața actualei deținătoare a trofeului, O.S.C. Budapesta (de două ori) și, după un meci discutabil, și în fața lui Cannottieri, cîștigînd celelalte întîlniri în mod clar. Faptul ar trebui să ne bucure, pentru că, alături de Dinamo București, mai avem o echipă de bună valoare pe plan continental, privită cu mult respect de numeroși sportivi și antrenori de peste hotare.

Firește, ne-am fi bucurat mai mult dacă feroviarii, conform obiectivului pe care și l-au propus, ar fi atins și nivelul maxim al competiției. Și, de la bun început sîntem nevoiți să afirmăm că Rapid și-ar fi putut împlini și această dorință, valoarea jucătorilor săi dîndu-i dreptul să aspire, în mod legitim, la o prezență în finală. Iar dacă rapidiștii au ratat calificarea sînt și ei într-o oarecare măsură vinovați.

Antrenorul **Constantin Vasiliu** și elevii săi și-au făcut o socoteală pripită văzînd programul întîlnirilor (trei jocuri dificile în 24 ore). Ei au mizat aproape totul pe întîlnirea cu Cannottieri, echipă care în mod real nu le este superioară, rezultatele turneului în ansamblu fiind cea mai elocventă dovadă : **Rapid** 3—5 cu O.S.C., 9—3 cu S.K.K. Stockholm și Ruda Hvezda Kosice; **Cannottieri** 8—10 cu O.S.C., 9—4 cu S.K.K. și 3—3 cu Ruda Hvezda. Dar, așa cum am spus și în cronica respectivă, bucureștenii au avut șimbătă seara în persoana arbitrului W. Schneider un adversar neașteptat așa că n-a mai fost posibil să obțină măcar un rezultat de egalitate (suficient pentru calificare). Rapidiști, după părerea noastră, ar fi trebuit să se mobilizeze la maximum în jocul cu O.S.C., echipă care nu a strălucit la Palermo. Ei s-au străduit să anihileze forța de concretizare a lui Szivos (nu și pe cea a lui Bodnar), dar s-au dovedit neputincioși în fața manevrelor pivotului budapestan care a obținut numeroase situații de superioritate. Apoi, dacă s-ar fi concentrat mai mult în finalizarea situațiilor de „om în plus“ (au ratat de trei ori) rezultatul ar fi fost, poate, altul.

În încheiere, cîteva aprecieri asupra jucătorilor. Portarii Mureșan și Fl. Slăvei, în nota bună (obișnuită), primul mai constant decît celălalt. I. Slăvei a fost cel mai eficace jucător (10 goluri) și a primit cupa de golgeter al turneului. Rusu, Țăranu, Schervan și Băjenaru au realizat multe lucruri bune, dar au dovedit inconstanță. Participarea primilor doi la ofensivă, insuficientă. Medianu, Mustață și Bartolomeu, utili, dar aportul lor trebuia să fie mult mai consistent.

Adrian VASILIU

DELEGAȚIE SPORTIVĂ A R.P. CHINEZE LA JOCURILE SPORTIVE ASIATICE

PEKIN, 19 (Agerpres). — Federația sporturilor din întreaga Chină va trimite o delegație de sportivi la cea de-a 7-a ediție a Jocurilor sportive asiatice care se vor desfășura în luna septembrie a anului viitor la Teheran. În vederea selecționării celor mai buni sportivi, în toate provinciile țării vor avea loc competiții și concursuri de pregătire. Referitor la acesta, Federația sporturilor din R.P. Chineză precizează că „sportivii din provincia Taiwan sînt invitați să participe la concursurile de selecție, la fel ca și sportivii din celelalte provincii și municipii chineze“.

Salutînd hotărîrea Consiliului Jocurilor asiatice de a primi R.P. Chineză ca membră a acestei organizații, și de a exclude Taiwanul, Federația sporturilor din R.P. Chineză deplînge totodată faptul că unele federații sportive internaționale continuă să acorde reprezentanților Taiwanului, locul ce se cuvine de drept R.P. Chineze.

„TROFEUL CARPAȚI“ LA HANDBAL MASCULIN

(Urmare din pag. 1)

toare. Sincer vorbind, dacă nu am fi văzut recent cu cîtă ușurință irosesc jucătorii români situații dintre cele mai favorabile, am fi fost tentați să le acordăm chiar prima șansă. Dar așa... Așa este foarte greu de crezut că în fața unor adversari ca handbaliștii din U.R.S.S., Iugoslavia sau R.D.G. reprezentanții noștri vor putea reface în finalurile jocurilor, ceea ce au risipit înainte. Sau, poate, s-au hotărît să nu mai rateze nimic ? Atunci este clar că, în fața caldului și inimosului public clujean, echipa română va fi foarte greu de depășit...

Aspirații nu mult deosebite au și **selecționatele Iugoslaviei și R. D. Germane. Prima dintre ele este animată, în plus, și de dorința de a se revanșa după înfrîngerea suferită la începutul verii pe teren propriu, la Bitolia, cînd selecționata României a învins și în meciul direct (13—12), cîștigînd și frumosul trofeu pus în joc.** Vor reuși acest lucru la Cluj jucătorii iugoslavi ? Nu sîntem tentați să credem că da, chiar dacă forța de joc și excelentul sistem defensiv al formației conduse de reputatul Ivan Snoj, unanim recunoscute, impun respect oricărui adversar. **Selecționata R. D. Germane, a rămas, în ciuda serioaselor transformări pe care le-a suferit, fidelă aceluiași stil de joc, caracterizat prin viteză, forță, simplitate și eficacitate.** Desigur, noua echipă a antrenorilor H. Seiler și P. Tiedemann nu a obținut în acest sezon rezultate foarte bune. Nici n-ar fi fost normal. **Dar, cu cît se apropie campionatul mondial, ce va avea loc — după cum se știe — chiar în R. D. Germană, reprezentativa acestei țări se apropie de forma maximă, motiv care ne determină să apreciem că la Cluj handbaliștii din R.D.G. vor fi un adversar valoros și, prin aceasta, incomod pentru toate celelalte formații.** Dincolo, însă, de aceste calcule „reci“, mai pot interveni și surprizele. **Tînăra echipă a Danemarcei nu pornește dinainte învinsă, iar formația secundă a țării noastre, alcătuită în majoritatea ei din rezervele primei garnituri, este animată, explicabil, de o puternică dorință de afirmare.**

CAVALERII FLUIERULUI

Haase Carlsson și **Leif Olsson** (Suedia), **Jan Voreth** și **Ștefan Nemec** (Cehoslovacia), **Constantin Căpățînă, Pandele Cirligeanu, Mihai Grebenișan, Varac Pelenghian, Paul Radvani** și **Vasile Sidea** — România.

PE MICUL ECRAN

Redacția sportivă a Televiziunii ne-a comunicat programul transmisiilor directe de la „Trofeul Carpați“. Iată zilele și orele la care vom putea urmări în direct partidele competiției :

Miercuri, ora 20.10: România — Danemarca (repriza a II-a)
Joi, ora 20.10: România — R.D. Germană (repriza a II-a)
Simbătă, ora 20.05: România — U.R.S.S. (repriza a II-a)
Duminică, ora 20.10: România — Iugoslavia (repriza a II-a)

EROII SÎNT OBOSIȚI...

Năstase învins din nou de Okker... Newcombe capotînd în fața outsider-ului Hrebec... Iată titlurile majore a ceea ce ar putea fi cronica marelui tenis, în săptămîna ce s-a încheiat. Surprize, în oarecare măsură, pentru optica obișnuită. Confirmare deplină — pentru opiniile avizate — a tezei supraîncărcării așilor rachetei.

Da, aceasta este explicația pertinentă a lucrurilor. Ilie Năstase, abia reușind să depășească un „complex Okker“ (din cele cîteva pe care le mai are), nu găsește resursele necesare să repete, la Albert Hall, ceea ce îi fusese în puteri cu o săptămînă în urmă, la Coubertin. Din 3—2 în defavoarea campionului nostru, în acest duel de ambiții și prestigiu, olandezul reușește să facă acum 4—2, pe anul în curs. Tom Okker, al doilea în Marele Premiu — F.I.L.T., are această revanșă consolatoare în întîlnirile directe cu învingătorul tuturor.

Iată-l apoi pe Newcombe, primul într-o ierarhie neoficială a celor mai mari turnee, aducînd din nou echipa Australiei în finala „Cupei Davis“, dar prin meritele lui... Laver. Fiindcă el, supercampionul, pierde lamentabil în partida inaugurală, cu surprinzătorul Jiri Hrebec. Cehoslovacii s-au aflat, de fapt, mult mai aproape de un rezultat insolit, decît arată acest 1—4 de la „Kooyong“. Dacă Kodeș ar fi fost în formă, mai bine zis — în plenitudinea forțelor, cele trei puncte ale victoriei lor posibile se realizau chiar în fief-ul australian.

Dar Năstase, Newcombe, Kodeș — sînt toți obosiți. Și să nu-l uităm pe Smith, care, în setul cinci, pune capul jos — așa cum nu-i seamănă de loc — resemnat în fața înfrîngerii.

Se încheie un nou Mare Premiu al Federației internaționale de tenis distribuind dolari și glorie laureaților săi. La Buenos Aires și Johannesburg, așii rachetei își fac ultimele apariții în formidabila lor cursă-maraton, ce ține de aproape șapte luni. O încheiere ce ar trebui să poarte accente festive și pe care, parcă, nu le mai găsește. Eroii au obosit, și-au pierdut suflul. Poate la fel și noi, cei care i-am urmărit, cu privirea sau cu gîndul, în lungul, prea lungul lor periplu. De la 7 mai, cînd s-a dat startul la Bournemouth, nici o săptămînă, sau aproape nici una, de odihnă. Este, desigur, prea mult.

Nu sîntem izolați în părerea că programul tenismanilor este supraîncărcat. O spun aproape toți cei care privegheză activitatea de vîrf a acestei discipline. Cu excepția acelora care trag profituri bănești directe de pe urma sa. Din nefericire, aceștia au un cuvînt greu în alcătuirea calendarului uriaș al tenisului, pentru care zilele anului sînt mereu prea puține.

Congrese, reuniuni, întrevederi ale diriguitorilor forurilor de specialitate au încercat, de mai multe ori, să pună ordine în acest program supraaglomerat. N-au reușit, se pare. Circuitele de iarnă elimină o vacanță a jucătorilor, altădată binefăcătoare. Urmează, ca de obicei, Marele Premiu oferind — prin sistemul său de punctaj destul de defectuos — compensarea performanței prin participare. Fiecare este tentat să joace cît mai mult, pentru a acumula puncte, lipsite de glorie.

Pentru anul viitor, alături de indoor-ul organizat de gruparea W.C.T. și circuitul F.I.L.T. în aer liber, apare o „a treia forță“. Este vorba de campionatul american pe echipe (W.T.T.), care s-a grăbit să-i anunțe pe aproape toți așii pe afiș. Un campionat ultra-comercial (de tipul ligilor profesioniste de hochei și fotbal american) care ar reține dincolo de Ocean pe toți jucătorii, începînd din luna mai și pînă în august. Sezonul clasic european ar fi astfel cvasi-desființat. În realitate, numai John Newcombe, dintre marile nume, ca și Billie Jean King, pentru argumente mai curînd de ordin familiar (soțul campioanei, Larry King, este unul din financiarii noului grup) au semnat pentru W.T.T. În rîndul celorlalți, domnește o exemplabilă discreție...

Să sperăm că ea va coincide, de data aceasta, cu o justă dezaprobare. Și cu o revenire la un program normal de activitate, în limitele rațiunale de efort. Fiindcă o dată depășite, aceste limite cer dobînzi. Dureroase.

Radu VOIA

COMENTARIUL SĂPTĂMÎNII

INVINGĂTOARELE CELORLALTE EDIȚII

1959 — **H.G. Copenhaga**; 1960: **București**; 1961: **București**; 1962: **București**; 1964: **București**; 1965: **București tineret**; 1966: **România**; 1967: **București**; 1968: **România**; 1969: **România**; 1970: **România**; 1971: **Iugoslavia**; 1972: **R.D. Germană** ; 1973 : ?

TELEX • TELEX • TELEX • TELEX

În al doilea meci dintre selecționatele de hochei ale Cehoslovaciei și Suediei, hocheiștii cehoslovaci au terminat din nou învingători : 5—2 (2—1, 2—0, 1—1). Golurile gazdelor au fost înscrise de Stastny (min. 19), Veit (min. 19), Mahac (min. 21), Glinka (min. 38) și Novak (min. 56). Punctele oaspeților au fost marcate de Ahlberg în minutele 15 și 43.

■

După 12 runde, în turneul internațional de șah de la Priștina (Iugoslavia) s-a produs o regrupare în fruntea clasamentului. Pe primele patru locuri se află Farago (Ungaria), Damianovici (Iugoslavia), Pilevski și Kirov (ambii Bulgaria) cu cîte 8 puncte. Îi urmează Minici (Iugoslavia) — 7½ p, Ivanovici (Iugoslavia) — 7 p (1) etc.

■

La Belgrad au luat sfîrșit întrecerile uneia din grupele semifinale ale „Cupei campionilor europeni“ la polo pe apă. Turneul a fost cîștigat de formația M.G.U. Moscova, care a totalizat 7 puncte (golaveraj 32—11), urmată de Partizan Belgrad — 7 p. (32—16), De Meeuwen (Olanda) — 3 p., T.S.K.A. Septemvrisko Zname Sofia — 2 p. și Etnikos Pireu — 0 p. În ultima zi a competiției : Partizan Belgrad — M.G.U. Moscova 6—6 (3—1, 0—2, 1—1, 2—2) ; De Meeuwen — T.S.K.A. 6—5 (2—1, 1—2, 1—1, 2—1). Pentru turneul final al competiției, care se va desfășura la începutul lunii decembrie, la Moscova, s-au calificat echipele M.G.U. Moscova, Partizan Belgrad, Cannottieri Neapole și O.S.C. Budapesta.

■

În Cursa ciclistă de 6 zile, de la Münster, conduce cuplul vest-german Budahl — Kemper, cu 103 puncte. Primii clasați dintre concurenții străini sînt elvețienii L. Pfenninger și P. Spahn, situați pe locul patru.

■

În raliul automobilistic al Angliei conduce echipajul T. Makinen (Finlanda) — H. Liddon (Anglia), pe „Ford Escort“, cu 147:13 penalizare. Îi urmează în clasament B. Waldegaard — H. Thorszelius (Suedia) pe „B.M.W.“ — 150:36 și W. Rohrl — J. Berger (R.F.G.) pe „Opel Ascona“ — 151:17.

CAMPIONATE DE FOTBAL ÎN EUROPA

IUGOSLAVIA (etapa a 14-a) : Steaua Roșie Belgrad — Hajduk Split 3—1; Zelezniciar Sarajevo — Olimpia Liubliana 2—0; Borac Banja Luka — Vardar Skoplie 0—1; Vojvodina Novi Sad — Sloboda Tuzla 3—1; Dynamo Zagreb — Partizan Belgrad 1—0; Bor — Velez Mostar 0—1; Radnicki Nis — Proletar Zrenianin 1—0; Celik Zenica — Sarajevo 0—0; O.F.K. Belgrad — Zagreb 6—1.

Clasament : 1. **Radnicki Niș** — 20 p; 2. **Celik Zenica** — 18 p; 3. **Dynamo Zagreb** — 18 p.

CEHOSLOVACIA (etapa a 13-a) : Inter Bratislava — Slavia Praga 1—3; Spartak Trnava — S.K.L.O. Union Teplice 2—1; V.S.S. Kosice — Skoda Pisen 3—1; A.C. Nitra — Lokomotiv Kosice 3—0; Banik Ostrava — Tatran Prešov 0—0; Sparta Praga — Dukla Praga 2—0; Bohemians Praga — Slovan Bratislava 1—1; Zbrojovka Brno — Z.V.L. Jilina 1—0.

Clasament : 1. **Dukla Praga** — 17 p ; 2. **Slovan Bratislava** — 17 p; 3. **Banik Ostrava** — 17 p.

FRANȚA (etapa a 16-a): Nisa — Nancy 1—1 ; Lyon — St. Etienne 0—0 ; Lens — Nantes 0—1; Marsilia — Angers 2—2; Metz — Reims 1—0; Sochaux — Monaco 1—0; Bastia — F.C. Paris 1—1; Sedan — Nîmes 2—0 ; Troyes — Bordeaux 3—1 ; Rennes — Strasbourg 2—1.

Clasament : 1. **Nisa** — 25 p; 2. **St. Etienne** — 25 p; 3. **Lens** — 24 puncte.

SPANIA (etapa a 11-a) : Saragossa — C.F. Barcelona 2—2 ; Atletico Bilbao — — Malaga 1—0; Murcia — Oviedo 3—1; Granada — Atletico Madrid 1—0; Castellon — Valencia 0—0; Real Madrid — Las Palmas 5—0; Espanol Barcelona — Santander 0—2; Gijon — Celta Vigo 2—1; Real Sociedad — Elche 2—1.

Clasament : 1. **Valencia** — 15 p; 2. **Malaga** — 13 p; 3. **Real Madrid** — 12 p.

SCOȚIA (etapa a 12-a) : Aberdeen — Hearts 3—1; Arbroath — A.Y.R. United 1—1; Celtic Glasgow — Partick Thistle 7—0 (!); Dumbarton — St. Johnstone 2—1; Dundee United — East Fife 0—0; Dunfermline — Motherwell 2—4; Hibernian — Dundee 2—1 ; Morton — Clyde 2—2; Rangers — Falkirk 2—1.

Clasament : 1. **Celtic** — 19 p (un joc mai puțin); 2. **Hearts** — 16 p; 3. **Aberdeen** — 16 p.

AUSTRIA (etapa a 16-a) : Wacker Innsbruck — Sturm Durisol 2—0; F.C. Vienna — Voest Linz 1—1; A.K. Graz — Rapid Viena 1—1; Austria Klagenfurt — Simmering 2—1; Alpine Donawitz — Austria Salzburg 2—1; Elsenstadt — Wiener Sport Club 2—1; A.S.K. Linz — Vorarlberg 1—0.

Clasament : 1. **Wacker Innsbruck** — 26 p; 2. **Voest Linz** — 23 p; 3. **Rapid Viena** — 20 p (un joc mai puțin).

PARTUGALIA (etapa a 9-a) : C.U.F. — Olhanense 6—1; F.C. Porto — Sporting Lisabona 1—1; Guimaraes — Benfica Lisabona 0—0; Farense — Barreirense 1—1; Montijo — Academica 1—0; Oriental — Vitoria Setubal 0—3; Belenenses — Boavista 4—1; Beira Mar — Leixoes 3—2.

Clasament : 1. **Vitoria Setubal** — 17 p; 2. **Sporting** — 15 p; 3. **Benfica** — 14 p.

TURNEUL SELECȚIONATEI CLUBURILOR DIN U.R.S.S. ÎN AMERICA LATINĂ

Selecționata cluburilor din U.R.S.S. se află de cîteva zile în Mexic. Fotbaliștii sovietici vor întîlni la 20 noiembrie, la Monterrey, o echipă locală, urmînd să evolueze două zile mai tîrziu în orașul Torreon. În continuarea turneului pe care-l întreprinde în America Latină, echipa sovietică va juca la San Salvador (25 noiembrie), San Jose (27 noiembrie), Cali (29 noiembrie), Medellin (2 decembrie), Quito (4 decembrie), Guayaquil (6 decembrie), Lima (8 decembrie), Montevideo (10 decembrie) și Port of Spain (Trinidad) la 14 decembrie.

ECHIPA R.F.G. A CÎȘTIGAT TURNEUL DE JUNIORI DE LA MONTE CARLO

Finala turneului internațional de fotbal, rezervat formațiilor de juniori de la Monte Carlo a fost cîștigată de reprezentativa R.F.G. care a învins echipa Belgiei cu 4—1 la penaltyuri, întrucît, și după prelungiri, rezultatul a fost 0—0. În meciul pentru locul 3 reprezentativa Franței a învins cu 2—1 echipa Suediei.

ÎN PRELIMINARIILE C.M.

ZAIR — ZAMBIA 2-1

La Kinshasa, în prezența a peste 70 000 de spectatori, s-a disputat meciul dintre selecționatele de fotbal ale **Republicii Zair** și **Zambiei,** contînd pentru preliminariile Campionatului mondial. Fotbaliștii din Republica Zair au obținut victoria cu scorul de 2—1 (1—1). Gazdele au deschis scorul în minutul 31 prin **Kembo,** dar oaspeții au egalat după numai un minut prin punctul realizat de **Kakoko.** Golul victoriei a fost marcat în minutul 81, de **Tchitalu.** Iat clasamentul la zi al turneului final a grupei africane :

1. Zair	2	2	0	0	4—1	4
2. Zambia	3	1	0	2	5—3	2
3. Maroc	1	0	0	1	0—1	0

Următorul meci al grupei finale a zonei africane are loc la 25 noiembrie, la Casablanca : **Maroc — Zair.**

Redacția și administrația : București, str. Vasile Conta nr. 16 ; telefoane: centrală 11.10.05, secția corespondenți 11.51.09, interurban 72 și 286 ; telex : sportrom buc. 180, Tiparul „I. P. „Informația“, București 40.368

Tîrgu-Mureș

PROLETARI DIN TOATE ȚĂRILE, UNIȚI-VĂ!

Sportul

ZIAR AL CONSILIULUI NAȚIONAL PENTRU EDUCAȚIE FIZICĂ ȘI SPORT

ANUL XXIV — Nr. 7601 | 4 PAGINI 30 BANI | Miercuri 21 noiembrie 1973

ȘEDINȚA BIROULUI PERMANENT AL CONSILIULUI SUPREM AL DEZVOLTĂRII ECONOMICE ȘI SOCIALE A ROMÂNIEI

In după-amiaza zilei de 20 noiembrie a.c. a avut loc — sub președinția tovarășului Nicolae Ceaușescu — ședința Biroului Permanent al Consiliului Suprem al Dezvoltării Economice și Sociale a României. Au luat parte ca invitați, secretari ai C.C. al P.C.R., membri ai guvernului, șefi ai unor instituții centrale, activiști de partid și de stat.

Au fost supuse examinării Proiectul Planului național unic de dezvoltare economică și socială și Proiectul Bugetului de Stat al Republicii Socialiste România pe anul 1974.

Pe marginea problemelor înscrise la ordinea de zi au luat cuvîntul membri ai Biroului Permanent, precum și membri ai guvernului.

Biroul Permanent a apreciat că prevederile acestor documente sînt în concordanță cu orientările și sarcinile stabilite de Conferința Națională a Partidului Comunist Român din iulie 1972, corespund nivelelor stabilite de Comitetul Executiv al C.C. al P.C.R. și de Consiliul Suprem al Dezvoltării Economice și Sociale în luna iunie a.c. indicațiilor date de către conducerea de partid și de stat. Prevederile proiectului Planului pe 1974 au o bază materială certă pentru a fi realizat în bune condițiuni.

În încheierea discuțiilor a luat cuvîntul tovarășul Nicolae Ceaușescu, Președinte al Consiliului Suprem al Dezvoltării Economice și Sociale a României. Biroul Permanent și-a însușit întru totul concluziile, orientările și sarcinile cuprinse în expunerea tovarășului Nicolae Ceaușescu, stabilind ca acestea să-și găsească aplicare în îmbunătățirile ce vor fi aduse proiectului Planului și proiectului Bugetului, cît și în activitatea economico-socială a Consiliului de Miniștri, a ministerelor, a întreprinderilor și centralelor industriale.

Proiectele Planului și Bugetului urmează să fie discutate în comisiile și în plenul Consiliului Suprem al Dezvoltării Economice și Sociale a României și să fie supuse Plenarei C.C. al P.C.R.

„TROFEUL CARPAȚI" LA HANDBAL MASCULIN

ÎN PRIMA ETAPĂ, JOCURI ECHILIBRATE ȘI O MARE SURPRIZĂ: DANEMARCA ÎNVINGE R.D. GERMANĂ

CLUJ, 20 (prin telefon). Primele partide din cadrul celei de-a XIV-a ediții a „Trofeului Carpați" la handbal masculin au confirmat așteptările spectatorilor prezenți în Sala sporturilor din localitate, oferind dispute extrem de aprige, una dintre acestea încheindu-se chiar cu o surpriză de proporții, tînăra echipă a Danemarcei reușind să învingă, la capătul unui meci frumos, selecționata R. D. Germane! Și în celelalte două confruntări (România — România B și U.R.S.S. — Iugoslavia) am putut urmări un handbal de calitate, la nivelul acestei mari competiții internaționale găzduită de țara noastră. Iată acum și cîteva succinte relatări despre cele trei jocuri ale interesantei etape inaugurale:

ROMÂNIA — ROMÂNIA B 20—19 (12—12)

Meciul de debut al întrecerii n-a fost, așa cum s-ar fi bănuit, un joc în... familie. Animați de ambiția de a dovedi că nu sînt, ca valoare, cu nimic mai prejos decît componenții primei garnituri, componenții echipei secunde au luat cu un nebănuit elan și cu o vigoare pe care am vrea să le vedem la ei și în partidele viitoare. În acest fel, „secunzii" au pus la grea încercare prima formație care — este drept — nici n-a manifestat (mai ales în prima repriză) o prea mare atenție în apărare. Din acest motiv, în primele 30 de minute scorul a fost în majoritatea timpului în favoarea echipei B, care a condus la un moment dat chiar cu două goluri diferență: 12—10 (min. 27). În repriza secundă, odată cu apariția lui Penu în poarta primei selecționate și cu folosirea lui Voina pînă la sfîrșit, jocul primei reprezentative s-a înviorat, a căpătat mai multă vigoare și mai multă viteză. Vom menționa, totuși, că echipa B n-a cedat pasul, ceea ce a dat întîlnirii un caracter dîrz. Au marcat: **Birtalan** (5), **Voina** (5), **Kicsid** (3), **Cosma** (3), **Stockl** (2), **Tudosie, Cîrlan** pentru România, **Drăgăniță** (4), **Palko** (3), **Odae** (3), **Filipescu** (3), **Hornea** (3), **Panțiru, Stef** și **Wil-**

Călin ANTONESCU

PROGRAMUL DE AZI

ora 17: România B — U.R.S.S.
ora 18,15: Iugoslavia — R. D. Germană.
ora 19,30: România — Danemarca.

(Continuare în pag. a 4-a)

COMPETIȚIA INTERNAȚIONALĂ DE POPICE, „CUPA CARPAȚI"

În zilele de 1 și 2 decembrie va avea loc în București cea mai importantă întrecere internațională a anului în sportul popicelor de la noi, **„Cupa Carpați"**. La ediția din acest an vor participa sportivi și sportive din opt țări: **Bulgaria, Cehoslovacia, R. D. Germană, R. F. Germania, Polonia, Suedia, Ungaria** și **România.** Popicarii suedezi vor fi pentru prima oară prezenți la această prestigioasă competiție internațională.

Programul cuprinde probe individuale (femei și bărbați — la 100, respectiv, 200 lovituri) și perechi mixte. Fiecare delegație va alinia un jucător și o jucătoare. Pe listele de participanți figurează o serie de sportivi valoroși, campioni ai țărilor respective. Dintre jucătorii români vor concura proaspeții campioni Ilie Băiaș și Ana Petrescu.

ASTĂZI, ÎN 16-imile „CUPEI ROMÂNIEI", LA FOTBAL

CINCI CONFRUNTĂRI ÎNTRE DIVIZIONARELE A,

PE AFIȘUL ETAPEI — DAR SURPRIZELE POT APĂREA ÎN CELELALTE MECIURI

Ediția trecută a „Cupei României" a fost marcată de nenumărate surprize. Însăși finala, disputată între Chimia Rm. Vîlcea și Constructorul Galați, din care vă prezentăm o imagine, a constituit un finiș inedit în istoria acestei competiții. Ce ne rezervă oare actuala ediție, în care astăzi vor avea loc „16"-imile?

Foto: I. MIHAICA

PROGRAMUL MECIURILOR ȘI ARBITRII LOR

București:	C.S.M. Reșița	—	Politehnica Iași (C. Petrea) stadion „23 August", ora 13,30;
	U.T.A.	—	Universitatea Craiova (A. Pîrvu) stadion „23 August", ora 15,15;
	Gloria Buzău	—	A.S.A. Tg. Mureș (A. Bentu) stadion Metalul;
	Delta Tulcea	—	Electroputere Crv. (M. Popescu) stadion Politehnica;
Craiova:	Rapid	—	Chimia Rm. Vîlcea (G. Blau)
Pitești:	F. C. Argeș	—	C.F.R. Cluj (I. Rus)
Rm. Vîlcea:	Poli. Timișoara	—	F. C. Constanța (O. Anderco)
P. Neamț:	Steagul roșu	—	S. C. Bacău (Em. Păunescu)
Ploiești:	Petrolul	—	C.F.R. Pașcani (V. Pădureanu)
Sibiu:	Jiul	—	Partizanul Bacău (T. Andrei)
Oradea:	„U" Cluj	—	Stăruința Aleșd (V. Trifu)
Giurgiu:	Dinamo	—	Ș. N. Oltenița (Gh. Manole)
Mediaș:	Dacia Orăștie	—	Sp. studențesc (S. Drăgulici)
Sighișoara:	Oltul Sf. Gheorghe	—	Știința Petroșani (Gh. Racz)
Tîrgoviște:	Poiana Cîmpina	—	Steaua (T. Leca)
C. Turzii:	Minerul B. Mare	—	Gloria Bistrița (V. Topan)

La trei zile distanță de meciurile „rundei" de campionat, astăzi iubitorul de fotbal va lua din nou drumul spre stadioanele Capitalei și din provincie. Îl va conduce spre ele această etapă de Cupă a României, a „16"-imilor, cu care, se știe, începe faza finală a competiției k.o.

Divizionarele A, care intră astăzi în focul disputei, toate 18, nu mai au nevoie de prezentări. Să vedem care le sînt partenerele: „eșalonul secund" se prezintă cu 8 dintre reprezentantele lui: cu o lideră a seriei I, **Gloria Buzău,** și cu 7 for-

(Continuare în pag. a 3-a)

În campionatul masculin de volei

DINAMO A ÎNVINS PE RAPID CU 3-1

Ieri, în sala Dinamo, s-a desfășurat partida masculină de volei dintre divizionarele A **Dinamo** și **Rapid,** contînd pentru ultima etapă a returului. Întîlnirea, care altădată ar fi umplut pînă la refuz sala, s-a disputat de astă dată în anonimat. Trebuie să spunem că în afară de cîteva secvențe din primul set și de la mijlocul următorului, în rest s-au înregistrat prea puține faze de calitate. Este drept că la Dinamo au lipsit cei doi accidentați: Udișteanu și Oros, dar aceasta nu poate fi o scuză pentru campioni. Victoria a revenit formației Dinamo cu 3—1 (—14, 13, 3, 3). Arbitraj corect al cuplului V. Vrăjescu — Gr. Nedelcu.

LA ATENA, A ÎNCEPUT BALCANIADA DE HALTERE

ION HORTOPAN — CAMPION BALCANIC

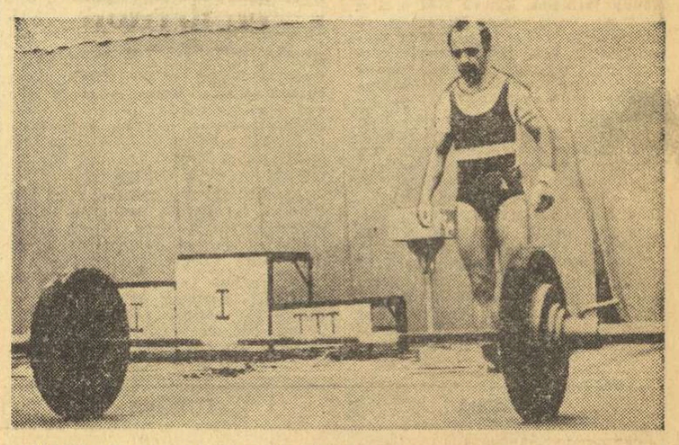

ATENA, 20 (prin telefon, de la trimisul nostru). Cea de-a cincea ediție a Balcaniadei de haltere, începută cu trei zile întîrziere în sala Centrului național sportiv Glifada din capitala Republicii Elene, a reunit echipele complete ale **României, Bulgariei, Turciei** și **Greciei.** După primele întreceri, desfășurate marți, medaliile și titlurile au revenit sportivilor români, bulgari și greci. În urma disputelor la șase categorii de greutate reprezentanții noștri au avut o comportare frumoasă, cucerind 3 medalii de aur, 14 de argint și 4 de bronz, iar în clasamentul pe națiuni, echipa României ocupă, pînă în prezent, locul al doilea, după cea a Bulgariei.

Cea mai frumoasă comportare din delegația noastră a avut **Ion Hortopan,** care a cucerit titlul de campion balcanic și trei medalii de aur: la smuls, aruncat și total. În disputa cu bulgarul Mustafov lupta a fost extrem de pasionantă, îndeosebi la stilul aruncat. După ce Hortopan a ridicat bara de 120 kg adversarul său a încercat 127,5 kg însă n-a reușit și astfel sportivul român a devenit cîștigător fără drept de apel la categoria mușcă.

Stan Dinică a ocupat locul al doilea la categoria cocoș cu același rezultat ca și cel realizat în urmă cu trei săptămîni în „triunghiularul" de la Ploiești — 210 kg. Și **Marian Grigoraș** a terminat concursul pe locul secund (cat. pană), dar cu un rezultat sub posibilitățile sale cu 10 kg. **Aurel**

Ion OCHSENFELD

(Continuare în pag. a 4-a)

Agenda

ACTIVITĂȚII SPORTIVE DE MASĂ

„CROSUL DE TOAMNĂ" DE LA COMPLEXUL TEI

Complexul sportiv studențesc de pe malul lacului Tei a cunoscut duminică dimineața o deosebită animație. Aleile complexului au fost inundate de tinerii și tinerele, echipați în costume de sport, care au luat startul la „Crosul de toamnă" organizat de secția de atletism a catedrei de educație fizică și sport de la Institutul de construcții. Cei peste 2 000 de studenți participanți, aparținînd celor cinci facultăți și-au disputat aprig întîietatea.

Iată și ordinea primilor trei clasați: FETE (800 m.): 1. **Silvia Haures** (Construcții civile, anul I), 2. Gabriela Stoicescu (Construcții civile II), 3. Iustina Georgiu (Drumuri și poduri I); BAIEȚI (1 500 m): **I. N. Tugui** (Căi ferate drumuri și poduri II), 2. N. Căploiu (Hidrotehnica II), 3. L. Șerb (Construcții civile I).

Pavel PEANĂ

„CROSUL CRAVATELOR ROȘII"

Devenită tradițională, disputa „Cravatelor roșii" din Sînicolaul Mare, a atras la start peste 400 de pionieri și pioniere din frumoasa localitate a județului Timiș. Organizată de C.O.E.F.S. și Casa Pionierilor, întrecerea a constituit o adevărată sărbătoare a sportului de masă.

După defilarea participanților, au urmat întrecerile pe categorii de vîrstă. **IATĂ REZULTATELE: Cl. a V-a:** Scrina Iefta și Sorin Deatcu; **cl. a VI-a:** Dorina Negot și Miloș Pavlov; **cl. a VII-a:** Elisabeta Retegan și Doru Ardeleanu.

Prof. Ovidiu GLIGOROVICI

„CUPA ATLETULUI"

În orașul Beiuș s-a desfășurat cea de a IV-a ediție a tradiționalului concurs de atletism dotat cu „Cupa atletului", la care au luat parte aproape 200 de atleți și atlete de la școlile sportive din Beiuș și Oradea, C.S.U. Oradea, I.C.O. Oradea. Organele locale s-au străduit, și în mare parte au reușit, să asigure întrecerii o ambianță sărbătorească. Asistența, destul de numeroasă, a aplaudat cu căldură eforturile depuse de sportivi pentru realizarea unor rezultate cît mai bune. Iată ofițiva dintre concurenții cu cele mai bune performanțe: 100 m Carol Olah 11,3; înălțime Carol Antal 1,94; disc fete: Ibolya Farcaș 32,80.

Clasamentul pe echipe: I. Șc. sp. Oradea 172 p, 2. Șc. sp. Beiuș 115 p, 3. C.S.U. Oradea 35 p.

V. SERE — coresp.

O FATĂ ÎNCEARCĂ SĂ TRANSFORME VISUL ÎN REALITATE

Sperăm ca sulița lansată de Eva Zörgö să se oprească anul viitor dincolo de linia celor 60 m

Foto: Marinel HUZONI — Cluj

● Nici o oră pierdută ● Mîndrie și datorii ● Împlinirile lui '73 ● Lupta cu timpul ● Proiectele lui 1974

Sîmbătă, orele 11,30. Holurile imense ale Universității Babeș-Bolyai cunosc animația pauzei. Șarje amicale, țigări (fals) reconfortante, dispute verbale, vocalize temperate sau vivace, dialoguri de la distanță, forfotă.

La 11,40, cînd soneria își comunică străvechiul ei mesaj, clocotul scade treptat; studenții dispar dincolo de impozantele uși ale sălilor de curs sau de seminarii.

Pe palierul de la etajul I — unde așteptăm o veche cunoștință — s-a făcut complet liniște. Ultimul moment de agitație îl stîrnește cunoștința noastră care zboară aruncîndu-ne din fugă: **„totdeauna cînd vin de la stadion sînt în pericol să întîrzii. Mașinile astea mă-nebunesc",** exclamă ea dispărînd în sala 11 A unde, după cîteva clipe, începe cursul de Psihofiziologie.

Mai tîrziu — cînd aveam să aflăm că Eva Zörgö — căci ea era stimata sosită pe... potou — nu are nici o absență de la cursuri și seminarii (în afara celor revendicate de concursurile sportive) și că ea nu-și permite să lase nici un gol **„pentru că în primul an se creează fundamentul viitoarei profesii"** — după cum apreciază ea însăși — aveam să înțelegem mai bine marea ei satisfacție de-a ajunge cu o clipă înaintea profesorului **„care susține unul dintre cele mai interesante cursuri pe care le audiez".**

Dar, dincolo de conștiinciozitatea studentului care realizează importanța prezenței la toate orele, în cazul Evei mai este ceva: o problemă de conștiință și orgoliu ridicată de poziția de lider al anului I pe care se situează studenta Zörgö. Căci Eva — așa cum am mai subliniat — o dată — e șefă de promoție (admisă la „Psihologie" cu cea mai mare notă), o postură care nu-i oferă doar prilej de mîndrie, ci și numeroase obligații. Cea mai dificilă fiind aceea de-a se afla mereu în față, acolo unde privesc — fie cu admirație și stimă, fie cu speranța colaborării sau ajutorului, fie cu invidia născută

Nușa DEMIAN

(Continuare în pag. a 2-a)

AZI, ÎN SALA FLOREASCA

ÎNCEPE CAMPIONATUL BALCANIC DE SCRIMĂ

Astăzi dimineața, la ora 9, se va da semnalul de începere primelor asalturi din Campionatul balcanic de scrimă pe care îl găzduiește sala Floreasca din Capitală. Este cea de a VI-a ediție a acestei competiții inițiată în 1968 de forul nostru de resort și care ne-a adus, de-a lungul anilor, multiple satisfacții. Vom reaminti, doar, frumosul succes pe care l-au obținut, anul trecut, la Ankara, reprezentativele României, cucerind toate titlurile individuale și pe echipe, deși componenții lor erau în exclusivitate elemente tinere, iar competiția se adresează seniorilor.

În alcătuirea echipelor pentru această nouă ediție a Campionatului balcanic, forul de specialitate a recurs din nou la exponenții cei mai valoroși ai „noului val", printre ei aflîndu-se trei din cei patru campioni balcanici ai anului 1972: **Petre Kuki** (floretă masculin), **Ion Popa** (spadă) și **Ion Pop** (sabie). Lipsește de la actuala întrecere, din motive de sănătate, campioana floretistelor — **Aurora Crișu.** Singurii trăgători mai în vîrstă aflați în aceste formații sînt spadasinii **A.**

(Continuare în pag. a 4-a)

CÎTEVA RĂSPUNSURI LA O ÎNTREBARE:

DE CE CAMPIONATELE PE ASOCIAȚIE NU CONSTITUIE O PREOCUPARE SUBSTANȚIALĂ ÎN ÎNTREPRINDERILE ȘI INSTITUȚIILE DIN ORAȘUL VASLUI?

Cu cîtva timp în urmă, o brigadă alcătuită din reprezentanți ai C.N.E.F.S., C.C. al U.T.C., U.G.S.R. și Consiliului central al Organizației pionierilor, a efectuat un control în județul Vaslui, în scopul de a constata în ce mod sînt transpuse în practică prevederile Plenarei C.C. al P.C.R. cu privire la dezvoltarea continuă a educației fizice și sportului de masă. S-a constatat printre altele, cu acest prilej un aspect puțin îmbucurător: DIN CELE 35 DE ASOCIAȚII SPORTIVE SINDICALE, SE ORGANIZEAZĂ CAMPIONATE INTERNE ÎN NUMAI 3 ÎNTREPRINDERI. Pentru acest motiv, am căutat să efectuăm, la rîndul nostru, un raid la nivelul a 5 asemenea asociații din Vaslui și să descifrăm cîteva dintre cauzele acestei stări de fapt.

NU VĂ INTERESEAZĂ SPORTUL, TOVARĂȘE INGINER-ȘEF?

Campionatele asociației sportive constituie una dintre formele principale de angrenare a unui număr cît mai mare de salariați — dacă ne referim la sportul sindical — în practicarea exercițiului fizic, a diferitelor discipline.

Programul competițional, **alcătuit săptămînal,** după regulile întrecerilor ce se desfășoară în sistemul tur-retur, asigură **caracterul ritmic, continuu al activității de educație fizică și sport** pentru oamenii angrenați în munca productivă. **Respectarea strictă a acestui program,** a etapelor stabilite să se desfășoare în anumite zile, la anumite ore și pe anumite baze sportive (bineînțeles, în funcție de posibilitățile materiale existente și de timpul liber), conducerea întîlnirilor de către oameni instruiți special, alcătuirea clasamentelor — într-un cuvînt, **climatul de seriozitate conferă campionatelor interne un mod de desfășurare disciplinat.** În fine, **alcătuirea echipelor la nivelul secțiilor, serviciilor, schimburilor, atelierelor, brigăzilor** — adică la nivelul celor mai mici secțiuni ale producției, **creează posibilități multiple ca, în practicarea diferitelor discipline sportive, să fie cuprinși cît mai mulți salariați.** Trebuie să mai subliniem și faptul că înființarea a cît mai multe formații înseamnă totodată, **mărirea perioadei de timp în care au loc întrecerile campionatelor de casă.**

Firește, considerăm aceste cîteva idei drept tot atîtea caracteristici de nelipsit pentru un bun campionat al asociației sportive din întreprinderi și instituții. Raidul efectuat în municipiul Vaslui le-a avut ca puncte de reper. Dar trebuie să semnalăm faptul că în afara unor erori, abateri sau inexactități găsite în chiar modul de derulare a campionatelor, am mai întîlnit și altele, adiacente, dar nu mai puțin lipsite de importanță.

Bunăoară, **Mihai Florescu,** secretarul asociației sportive **Constructorul Vaslui** ne semnala lipsa de solicitudine a unor membri din conducerea întreprinderii față de activitatea cu specific sportiv. Unul dintre răspunsurile inginerului șef al Întreprinderii de construcții ar fi fost: **„pe mine nu mă interesează decît producția".** Sîntem de acord cu dorința tovarășului inginer ca problemele producției să fie rezolvate cu prioritate și la cel mai înalt nivel. Totuși, de ce uită dînsul un adevăr (de multe ori verificat pînă acum), acela că **exercițiul fizic și sportul au urmări favorabile deosebite asupra capacității de muncă a salariaților, asupra sănătății lor, și că aceasta constituie, în ultimă instanță, o problemă de producție?**

Mulți dintre factorii pe care i-am consultat, factori cu atribuții în cadrul asociațiilor sportive vizitate, ne-au semnalat și o altă anomalie. Este vorba despre lipsa, totală sau parțială, a unor materiale specifice din **Complexul comercial central al orașului,** cum ar fi: mingi de toate felurile, camere, mese de ping-pong, palete, rachete, pantofi de tenis și cu

Radu TIMOFTE

(Continuare în pag. a 3-a)

Cum am cîștigat, cum am pierdut!

SPORTIVII DESPRE EI ÎNȘIȘI, DESPRE VICTORIILE ȘI ÎNFRÎNGERILE LOR

Cîteva derbyuri au punctat activitatea internă și internațională a sportivilor noștri de la sfîrșitul săptămînii trecute. Despre ele ne vorbesc — cu competență și obiectivitate — cîțiva dintre „actorii" principali.

VOLEI

MARIAN STAMATE (Steaua):

„PRELUAREA ȘI APĂRAREA, PRINCIPALELE ATUURI ALE VICTORIEI"

MARIAN STAMATE (căpitanul echipei Steaua): „În meciul cu Viitorul, susținut duminică, toți coechipierii mei au dovedit poftă de joc, au abordat întîlnirea cu maximum de seriozitate. Principalele mijloace prin care ne-am apropriat victoria — și încă la un scor categoric — au fost preluarea și apărarea. Preluarea foarte bună a permis coordonatorilor să dirijeje atacul, în așa fel încît trăgătorii să se afle în cele mai bune poziții, care să facă inutile intervențiile blocajului advers. În ceea ce privește apărarea, am manifestat atenție la efectuarea blocajului, care prin agresivitatea sa a stopat multe din acțiunile băcăuanilor".

NICOLAE BURCIU (căpitanul echipei Viitorul Bacău): „Insuccesul nostru are mai multe cauze. În primul rînd este vorba de o omogenizare insuficientă, cauzată de numărul redus de antrenamente comune, fiecare jucător efectuînd pregătirea în funcție de timpul liber de care dispune. Aș mai adăuga faptul că am fost handicapați și de sală, noi fiind obișnuiți cu cea de la Bacău, care nu îți oferă posibilitatea să te desfășori, obligîndu-te să-ți construiești acțiunile într-un spațiu extrem de redus. Dar, dincolo de aceste motive, trebuie să spun că blocajul nu a funcționat ca de obicei, că preluarea — din serviciu și din atac — a fost deficitară".

HOCHEI

E. PANĂ (Dinamo):

„N-AM EVOLUAT CU POTENȚIALUL NOSTRU REAL"

Partidele Steaua—Dinamo, din ultima etapă a turului diviziei de hochei, s-au numărat printre capetele de afiș ale săptămînii sportive ce a trecut. Înaintea meciurilor de sîmbătă și duminică, care au furnizat întîlniri foarte interesante și de un bun nivel tehnic, am publicat punctele de vedere ale antrenorilor acestor formații direct angajate în lupta pentru titlu. Acum, după ce cortina a căzut, facem loc părerilor exprimate de căpitanii celor două echipe.

DEZIDERIU VARGA (Steaua): „Dubla întîlnire din campionat cu Dinamo am abordat-o cu maximum de seriozitate. Cunoscînd valoarea echipei pe care o aveam în față, am urmărit să-i anihilăm, pe cît posibil, atuurile și să exploatăm la maximum punctele ei vulnerabile. Dinamoviștii au, după cum se știe, un atac incisiv, capabil de acțiuni foarte inspirate, dar o apărare destul

(Continuare în pag. a 3-a)

RETROSPECTIVA ATLETICĂ 1973 (V)

SPERĂM SĂ-L REVEDEM ÎN 1974 PE CAROL CORBU, PRIMUL NOSTRU CAMPION EUROPEAN

● 20 de săritori peste 2 metri la înălțime ● De ce nu avem specialiști la prăjină ? ● Ștefan Lăzărescu aproape de 8 metri ● D. Stones primul la 2,30 m

Fără îndoială, dintre cele patru sărituri cea în înălțime poate fi considerată punctul de atracție al sezonului. Și aceasta desigur, în primul rînd pentru recordul mondial valoros și spectaculos rușeit de americanul **Dwight Stones : 2,30 m,** cu un centimetru mai mult decît compatriotul său **Pat Matzdorf.** Recordul lui Stones este primul record al lumii stabilit cu ajutorul „flop"-ului (la München, **Ulrike Meyfarth** egalase recordul mondial al **Ilonei Gusenbauer**) și pentru partizanii acestui stil el poate însemna și începutul unei ere noi. Evităm a pronunța un verdict. „Ventrala" nu și-a epuizat, sîntem siguri, resursele — deși recunoaștem că a fost anul „flop"-ului, cu **Stones** 2,30, **Tom Woods** 2,25, **Istvan Major** 2,24 — și se vorbește despre iminenta apariție a unui nou procedeu. El se numește **„Hay technique"** (după numele „născătorului"), un fel de „flop" ventral, cu elan perpendicular pe ștachetă, cu atacul îndoit, cu aterizarea pe spate, se zice destul de periculoasă. Din punct de vedere al eficienței „Hay technique" pare superior tuturor procedeelor cunoscute. Să vedem...

Săritura cu prăjina este în evident regres. Renunțarea lui **Nordwig,** trecerea la profesionism a lui **Seagren,** eclipsa lui **Isaksson** au făcut să se uite că anul trecut, înaintea J.O., apăruseră anumite prăjini (din fibre de carbon) considerate grozave...

Săritura în lungime a trăit pentru cîteva zile, în mai, emoția unui 8,46 m reușit de campionul olimpic **Randy Williams.** Cîteva zile, pînă a șosit de peste ocean și vestea că performanța a fost realizată cu ajutorul unui vînt peste limitele permise de regulament. Observăm o foarte mare aglomerare a performerilor între 7,90—8,20 m, printre ei aflîndu-se și reprezentantul nostru **Ștefan Lăzărescu.** În Europa, duel deschis pentru supremație între **Baumgartner** și înlocuitorul lui Ter-Ovanesian, **Valeri Podlujnii,** cîteva nume noi cu performanțe bune, dar pragul lui 8,20—8,30 m, pragul aproape obișnuit lui Boston și Ter-Ovanesian este atît de departe...

Fără **Corbu, Prudencio, Perez** și **Gentile,** cu un **Saneev** prea relaxat și cu un **Drehmel** prea... discret, triplusaltul a permis apariția unor nume noi, cu performanțe interesante. **Mihail Bariban** nu este chiar nou, dar rezultatul său din acest an (17,20 m) întrece cu mai bine de 30 cm cea mai bună evoluție a sa anterioară. Cuba a mai „găsit" un săritor de 17 metri, **Gustavo Platt** — unde e însă Perez ? — iar Polonia, cu **Joachimowski** superior recordului lui Iosef Schmid și cu revelația **Andrei Sonntag** (21 de ani), confirmă renumele unei școli celebre. La fel, școala sovietică, după Saneev, Dudkin, Bariban produce acum pe **Sinițin, Peniaiov** și **Segal** (20 de ani) nume pe care cu siguranță le vom întîlni mai des începînd cu sezonul viitor.

★

„Regrupare de forțe" în clasamentul anual al primilor 10 săritori români în înălțime, eșalonați pe numai 8 cm, cu un lider neașteptat, **Mihai Purice.** Recordmanul țării, Șerban Ioan, aproape nu a avut sezon în aer liber, sechelele unui accident influențîndu-i pregătirea și concursurile. 4 sărituri la 2,12 m nu este rău, cum nu este rău că în primii 10 sînt 4 juniori și că avem 20 de săritori de 2 metri...

Proba este în progres, media primelor 10 rezultate fiind de 2,10 m (în 1972 : 2,07), iar a primelor 20 (8 juniori) de 2,066 m !

Mai puține lucruri îmbucurătoare la săritura cu prăjina, probă care dezminte renumele nostru de buni săritori. Rezultatele sînt mai slabe decît în anul precedent, atît cel mai bun dintre ele cît și media primelor 10. Din primii 10 atleți, 4 sînt decatoniști, așa că vă dați seama ce specialiști avem ! La concursuri, atît la cele ale seniorilor cît și la juniori, săritorii cu prăjina pot fi numărați pe degete, uneori proba nu se dispută din lipsă de participanți. Federația ar trebui să analizeze atent situația acestei probe și să ia cele mai eficiente măsuri pentru a o redresa, pentru a o readuce în interesul antrenorilor și sportivilor. Să nu lăsăm să moară cea mai spectaculoasă probă a atletismului !

Singurul lucru interesant a fost intrarea lui **Cornel Anton** în rîndul săritorilor de 5 metri... Dacă seriozitatea și dorința de a munci ar fi pe măsura talentului !...

La lungime observăm schimbări de poziții. **Sărucan, Jurcă** și recordmanul țării **Mihai Zaharia,** cedînd poziții, ocupate acum de **Ștefan Lăzărescu, Al. Abagiu** și **Gabriel Oană,** acesta din urmă mai puțin convingător ca în sezonul de sală.

Performanța lui Lăzărescu de a face parte din primii performeri ai continentului este desigur remarcabilă — rezultatul său constituie a doua performanță românească a tuturor timpurilor — și sperăm că anul viitor ni-l va arăta cel puțin la fel de bun și, în același timp, mai constant...

În acest an, triplusaltul a adus atletismului românesc și prima medalie de aur „masculină" la campionatele europene. Această medalie ne-a „costat" însă cam mult, pentru că l-am pierdut — pentru acest sezon — pe Carol Corbu. Să sperăm, că reintrarea primului nostru „cangur", ne va aduce bucurii la fel de mari ca pînă acum.

În lipsa lui Corbu, proba a fost dominată de **Șerban Ciochină,** surprinzător de bun la cei 34 de ani ai săi, aproape de nivelul din „tinerețe"...

Vladimir MORARU

O fotografie a lui Corbu din sezonul de sală... În martie el a adus primul titlu de campion european atletismului nostru masculin. Sperăm să-l vedem cît mai curînd în sectorul de sărituri...

DUPĂ CAMPIONATELE INTERNAȚIONALE DE TENIS DE MASĂ ALE UNGARIEI

JUCĂTORII NOȘTRI AU CĂZUT LA EXAMEN

Opiniile antrenoarei federale Ella Constantinescu

Primul concurs mare al noului sezon internațional de tenis de masă s-a încheiat zilele trecute la Budapesta. La campionatele internaționale ale Ungariei au fost prezenți 150 de sportivi și sportive din 16 țări printre care și România — cu trei jucători : **Șerban Doboși, Aurel Ovanez** și **Ion Panait.** De la start, au lipsit însă și cîteva „rachete" cunoscute cum ar fi soții Scholer (R.F.G.), maghiarul Klampar (sancționat), sovieticii Gomoskov și Sarkojan, Svetlana Fedorova-Grinberg, cehoslovaca Ilona Vostova și românca Maria Alexandru. Ultima, conform avizului medicilor a făcut o pauză mai lungă, ea reluînd antrenamentele abia de vreo lună și ca atare, stadiul ei actual de pregătire nu i-a permis încă să ia parte la competiție.

Înapoiată din capitala Ungariei, antrenoarea federală **Ella Constantinescu,** care a însoțit pe sportivii români, ne-a furnizat cîteva amănunte interesante de la întrecerile pe care le-a urmărit.

„Cu toate că cei mai mulți dintre concurenți n-au atins, firesc, forma de vîrf, întîlnirile s-au ridicat totuși la un bun nivel tehnic, ne-a spus Ella Constantinescu. Bine au evoluat suedezul **Johansson,** maghiarul **Gergely** — în evident progres — și tinerii jucători sovietici **Burnazian** și **Strokatov,** iar la fete, englezoaica **Hammersley, Antonian (U.R.S.S.)** și **Hernadi (Ungaria).** În rest, ceilalți n-au acționat la nivelul posibilităților lor reale".

— În plus, ce v-a reținut în special atenția ?

— **Mai întîi o serie de surprize : înfrîngerea iugoslavici, cu Stipancici** și **Surbek,** de către tinerii reprezentanți ai U.R.S.S., cu 3—2 ; victoriile lui Hammersley la Rudnova (3—2), Hernadi la Kishazi (3—1), Hirschmüller (R.F.G.) — o jucătoare necunoscută — la Magos, în turul II, iar Antonian a dispus de Grofova. De asemenea, voi menționa succesul la limită al Suediei în fața Cehoslovaciei (3—2) cînd **Orlovski** l-a învins însă pe **Bengtsson** și faptul că cuplul Orlovski — Kunz a cîștigat împotriva campionilor lumii, Johansson — Bengtsson. În general la majoritatea jucătoarelor fruntașe s-a resimțit pauza de 3—4 luni în pregătire. Dintre băieți, așa cum am mai subliniat, Johansson a arătat cea mai bună formă, dar și Bengtsson s-a comportat satisfăcător, el luîndu-și revanșa la individual, în partida cu Orlovski. Cei doi suedezi se dovedesc și în continuare superiori celorlalți parteneri, după ei urmînd Gomoskov, Sarkojan și maghiarul Jonyer.

— Jucătorii români au fost eliminați din turul I, la echipe ca și la individual. Cum explicați acest insucces pe toată linia ?

— **Într-adevăr, echipa noastră alcătuită din Doboși și Ovanez a pierdut cu 1—3 în fața Suediei, iar la individual, Ovanez a fost depășit de Bankuti (Ungaria) cu 3—0, Doboși de Roszas (Ungaria) cu 3—1, iar Panait (după ce a trecut trei tururi preliminare) de Raue (R.D.G.) cu 3—0. Nici la dublu, Doboși și Ovanez n-au știut să profite de un culoar mai liber, ei fiind eliminați de perechea Kocsis — Guttman cu 3—0. Doar în întîlnirea cu Suedia am înregistrat o evoluție mai bună a lui Doboși. El a acționat frumos în meciurile cu Johansson și Begntsson cărora le-a luat cîte un set, iar la dublu, Doboși — Ovanez a întrecut pe Persson — Thorsell cu 2—0. În afara acestor jocuri, noi am mai susținut și o partidă amicală cu selecționata Austriei, fiind învinși cu 5—4. Nu numai rezultatele, dar nici maniera de joc a sportivilor români nu m-a mulțumit. Ei cedează prea ușor chiar împotriva unor adversari de forțe apropiate. Nu înțeleg această grabă de a încheia oricum acțiunile, de a scăpa de minge. Lipsa de combativitate, mai cu seamă la Doboși, este deosebit de pregnantă. Sînt băieți buni, disciplinați, dar aceasta nu este totul. Tenisul de masă românesc are nevoie și de elemente dotate multilateral, capabile de performanțe pe plan internațional.

— Și ce soluție întrezăriți ?

— Dacă actualii seniori nu vor marca progrese concretizate în rezultate favorabile în întrecerile cu parteneri de peste hotare, atunci vom apela la juniori. Deocamdată, încă mai așteptăm. Nu, însă, multă vreme. Un prim test ne va fi oferit și de campionatele internaționale ale Bulgariei, de la Plovdiv, la începutul lunii decembrie.

C. COMARNISCHI

SCHIORII ALPINI AU FOST TESTAȚI ASUPRA PREGĂTIRII FIZICE GENERALE

La Poiana Brașov sezonul de schi a început. Un strat, deși subțire, de zăpadă permite schiorilor noștri alpini să-și facă pregătirile de acomodare cu lunecarea pe porțiuni variate ca lungime, pe Kanzel și pe pîrtia Lupului. Așteptăm, așadar, ca, beneficiind de condiții atmosferice favorabile, activitatea de pregătire și, apoi, cea competițională să demareze cît mai curînd.

Întrucît antrenamentele pregătitoare pe uscat au intrat în ultima fază, **Federația de schi și bob a inițiat un test final de probe specifice, prin care să se poată stabili gradul de pregătire fizică a tuturor categoriilor de schiori,** la această oră. Acțiunea face parte dintr-o suită de măsuri pe linia îmbunătățirii activității de pregătire și antrenament a schiorilor de performanță. Iată cîteva amănunte :

Primul complex de probe s-a desfășurat pe stadionul din Poiana Brașov și a cuprins **alergări de viteză** (30, 60 și 100 metri), **sărituri laterale** și **genuflexiuni.** A doua parte a testului a programat o **cursă de alergare** pe un traseu cuprins între Poiană și Pietrele lui Solomon, **cu trei opriri a cîte un minut.** În aceste „pauze", sportivii au executat **o serie de mișcări specifice efortului în schi** (joc lateral, poziții de căutare a vitezei optime, sărituri cu genunchii la abdomen etc.) Au participat 115 schiori și schioare, seniori și juniori din **județele Brașov, Prahova, Cluj** și **Bihor.**

Antrenorul federal, prof. **Ion Berindei,** exprimîndu-și opinia asupra testului, a subliniat utilitatea acestei acțiuni, ea reușind să determine, cu destulă precizie, gradul capacității de adaptare a schiorilor noștri fruntași la efortul specific. Pe aceeași linie, va fi organizat un nou complex de probe cu caracter de testare și pentru activitatea pe zăpadă.

Dacă, în general, punctajele obținute de marea majoritate a sportivilor au satisfăcut, au fost și cîteva cazuri de situări sub baremul admis, iar faptele sînt cu atît mai supărătoare, cu cît este vorba și despre unii membri ai loturilor naționale. Ne referim la juniorii **Dan Frățilă** (Brașovia), **Eva Mezei** (Lic. experimental de schi Predeal), senioarele **Maria Cîmpeanu** și **Iudith Tömöry.** Colegiul central de antrenori urmează să hotărască măsurile care se impun : excluderea din loturile reprezentative pentru întreg sezonul sau repetarea testului.

Și un fapt îmbucurător : componenții lotului național de seniori au obținut, în totalitate, rezultate bune și foarte bune, remarcîndu-se **Gh. Vulpe, D. Munteanu** și **N. Ghimbășanu. (Rd. T.).**

RUGBY

„CUPA FEDERAȚIEI", o competiție care își dovedește utilitatea

Spre deosebire de sezoanele competiționale precedente, anul acesta forul de specialitate a avut inspirata idee de a iniția, în perioadele de întrerupere a campionatului ca urmare a partidelor internaționale, o întrecere dotată cu „Cupa Federației", la care participă echipele din primul eșalon. Scopul — măturist deschis chiar în regulament — de a asigura o continuitate în pregătire (plecînd de la principiul că, totuși, cel mai bun antrenament este jocul) și de a permite elementelor tinere — pe care antrenorii nu îndrăznesc, încă, să le utilizeze în campionat — să acumuleze experiență și să se afirme, a fost atins. Deși se părea că vom asista la o întrecere de „agrement", spre lauda lor, mai toate echipele s-au angrenat în confruntări cu seriozitate, ceea ce a conferit disputei un justificat interes. De altfel, specialiștii au apreciat — în mod unanim — utilitatea „Cupei" pentru dezvoltarea sportului cu balonul oval.

În luna mai a anului viitor vom cunoaște cîștigătoarea ediției. Pînă atunci au mai rămas, de disputat, tot în primăvară, meciurile ultimei etape a returului, în seriile a II-a și a III-a. Se cunosc, deocamdată, două finaliste : **Știința Petroșani** (învingătoare în prima grupă) și **Grivița Roșie** (lideră în seria secundă cu un avantaj ce nu mai poate fi recuperat de a doua clasată). Cea de a treia va fi desemnată de partida directă dintre **Steaua** și **Farul,** joc ce va avea loc la București și în care militarii au neapărată nevoie de victorie. În afara echipelor menționate, vom mai remarca evoluția echipelor **Rulmentul Bîrlad, Politehnica Iași** și **Universitatea Timișoara,** garnituri care, de altfel, au o bună comportare și în campionat.

Îngrijorătoare ne apare situația de la Vulcan care, deși a dispus de efectivul complet, nu a reușit prea multe, într-o întrecere în care formațiile celelalte au fost lipsite de jucătorii prezenți la lot. De altfel, se observă — fapt remarcat și cu alte prilejuri — o indiferență inexplicabilă a asociației față de această disciplină, ce cunoaște la Vulcan o frumoasă tradiție. Mai este oare necesar să reamintim că neprezentarea celor de la Vulcan la meciul de la Brîlad le-a atras o penalizare și în campionat ? Tragem acum cuvenitul semnal de alarmă, pentru că încă mai este timp pentru redresarea lucrurilor. **Sportul studențesc, Dinamo** (fără multe „piese de bază" și fără rezerve mai apropiate de nivelul titularilor), **C.S.M. Sibiu, Chimia Năvodari** și **Agronomia Cluj** au avut o comportare fluctuantă.

Emanuel FÂNTÂNEANU

CLASAMENTE

Seria I

1. Știința	6	5	0	1	48—31	10
2. Universitatea	6	3	1	2	71—55	13
3. C.S.M.	6	2	2	2	59—52	12
4. Agronomia	6	1	0	5	43—83	8

Seria a II-a

1. Grivița roșie	8	5	2	1	91— 53	20
2. Rulmentul	7	4	2	1	54— 29	17
3. Politehnica	7	4	1	2	45— 34	16
4. Dinamo	7	2	0	5	84— 67	11
5. Vulcan	7	0	1	6	30—121	7*)

*) Echipa Vulcan a fost penalizată pentru o neprezentare.

Seria a III-a

1. Farul	7	6	1	0	179— 44	20
2. Steaua	7	6	0	1	124— 62	19
3. Sportul stud.	8	2	2	4	80—159	14
4. Chimia	7	1	1	5	71—120	10
5. Gloria	7	1	0	6	52—121	9

MECIUL STEAUA — UNIVERSITATEA DOMINĂ MINIETAPA DE AZI A CAMPIONATULUI

După cele trei partide programate duminică, azi, în campionatul primei divizii de rugby, se desfășoară celelalte întîlniri ale etapei a V-a.

Principala confruntare va avea loc pe terenul Steaua, unde se vor întîlni echipele **Steaua** și **Universitatea Timișoara.** Cele două garnituri — una deținătoare a titlului, cealaltă fostă campioană — au în componența lor jucători de certă valoare, care la ultimele dispute internaționale ne-au oferit multiple satisfacții. Partida va începe la ora 12.30.

Tot în Capitală va mai avea loc o întîlnire : **Dinamo—Agronomia Cluj.** Înclinăm să credem în victoria bucureștenilor, aceștia dispunînd de un XV mai omogen, cu mai multă experiență, în timp ce clujenii au reușesc încă să devină o echipă de temut. Meciul este programat pe terenul Olimpia, de la ora 14.45.

Celelalte două întîlniri se vor disputa la Bîrlad și Petroșani. **Rulmentul** are ca adversară echipa **Sportul Studențesc.** Gazdele sînt recunoscute pentru tenacitatea cu care abordează fiecare meci, pentru faptul că sînt greu de depășit pe teren propriu. Dar, să nu uităm că și studenții au în formație cîțiva rugbiști cu o bună reputație, care pot în orice moment să pună în dificultate partenerii de întrecere. În sfîrșit, în derbyul studențesc, **Știința—Politehnica Iași** prevedem un succes al petroșenenilor, deși partida se anunță a fi, totuși, echilibrată.

CICLISM

V. SELEJAN (Dinamo) — ÎNVINGĂTOR ÎN „CUPA OLIMPIA" LA CICLOCROS

Duminică s-a desfășurat pe traseul din cartierul Balta Albă ultima întrecere de ciclocros programată înaintea finalelor campionatului național. La „**Cupa Olimpia**" au participat peste 80 de concurenți, înscriși la cele 5 categorii.

În proba seniorilor, victoria a revenit de această dată cunoscutului rutier **Vasile Selejan.** El l-a întrecut clar pe campionul municipal Nicolae Voican. Probele de juniori rămîn — așa cum este firesc — o specialitate a reprezentanților școlilor sportive. Iată clasamentele :

Turism (3 km) : 1. M. ANTONESCU (Șc. SP. 1) 8 : 46 ; 2. A. Gutuie (Șc. sp. 1) 9 : 04 ; 3. M. Anghel (Șc. sp. 1) 9 : 17 ;

Semicursă (6 km) : 1. N. DRAGNE (Șc. SP. 1) 15 : 49 ; 2. N. Stan (Steaua) 16 : 12 ; 3. M. Lăcătuș (Șc. Sp. 2) 16 : 21 ;

Juniori cat. a II-a (12 km) : 1. L. NEGREANU (Șc. Sp. 2) 29 : 39 ; 2. V. Căpitanu (Șc. Sp. 2) 30 : 07 ; 3. M. Valentin (Șc. Sp. 2) 30 : 18 ;

C. Popescu (Olimpia) — unul dintre „veteranii" ciclocrosului

Juniori cat. I. (15 km) : 1. I. DUMITRU (Șc. Sp. 1) 35 : 28 ; 2. M. Petre (Șc. Sp. 2) 36 : 45 ; 3. C. Ștefănescu (Voința) 37 : 03 ;

Seniori (18 km) : 1. VASILE SELEJAN (Dinamo) 36 : 29 ; 2. Mircea Romașcanu (Dinamo) 36 : 29 ; 3. Nicolae Voican (Dinamo) 36 : 37 ;

Clasament final pe echipe : **1. OLIMPIA** 54 de puncte ; 2. Școala sportivă nr. 1 — 58 p ; 3. Voința 77p.

La întreceri au participat și alergători din Brașov.

Întrucît traseul din cartierul Balta Albă s-a dovedit a fi deosebit de bun pentru întrecerile de ciclocros, sugerăm federației de specialitate ca în sezonul competițional al anului 1974 să organizeze tot aici finala campionatului republican. Ar fi util pentru concurenți și economicos pentru cluburi, asociații și chiar pentru federație.

ȘTIRI

● A XX-a ediție a „TURULUI ROMÂNIEI", competiție ciclistă internațională, se va desfășura între 10 și 23 iunie 1974. Au fost trimise invitații de participare federațiilor din Polonia, R.D. Germană, Franța, Italia, Spania, Belgia, Iugoslavia, Cehoslovacia ș.a. Comisia de alcătuire a traseului așteaptă sugestii din partea consiliilor populare județene și municipale, consiliilor județene pentru educație fizică și sport și a pasionaților sportului cu pedale.

● Perioada de transferări în ciclism este fixată în intervalul 1—31 decembrie 1973.

● Profesorii (antrenori de ciclism) de la Școala sportivă nr. 1 — Vasile Burlacu, Ion Stoica și Constantin Baciu — îi așteaptă pe tinerii dornici să practice sportul cu pedale să participe la concursurile de selecție.

DUMINICĂ, ÎN POIANA BRAȘOV

ULTIMA FINALĂ DE CAMPIONAT A ANULUI

Sezonul de ciclocros 1973 culminează duminică cu finalele campionatului republican. Selecționați în fazele anterioare, participanții la finale se vor reuni în Poiana Brașov pentru a-i stabili pe campioni. Iată cîteva informații privind întrecerea :

● Se vor acorda titluri de campioni ai României la ciclocros învingătorilor de la categoriile seniori, juniori mari și juniori mici.

● Competiția va începe la ora 10. Traseele vor avea următoarea lungime : juniori mici — 12 km, juniori mari — 18 km, seniori — 24 km.

● Simbătă la ora 16 are loc reuniunea de validare a înscrierilor, după care — la ora 18, la vila Aluniș — se desfășoară ședința tehnică.

● Startul și sosirea — în dreptul clădirii poștei din Poiana Brașov (lîngă cabana Poiana Ursului). Recunoașterea oficială a traseului se va face duminică dimineața, la ora 9. Deci, practic, participanții la finalele campionatului nu vor avea posibilitatea să se pregătească pe traseul întrecerii. Organizatorii le rezervă — cum s-ar spune — o... surpriză.

● Este așteptată cu interes participarea concurenților din centrele sprijinite direct și efectiv de federație : București, Brașov, Ploiești, Brăila, Cluj, Tg. Mureș ș.a.

CONSFĂTUIREA CADRELOR TEHNICE DIN ATLETISM

Începînd de astăzi se desfășoară la Snagov lucrările conferinței anuale a cadrelor tehnice din atletism. Din bogata agendă de lucru a conferinței spicuim : analiza activităților loturilor republicane și a antrenorilor de lot, probleme ale orientării pregătirii atleților în lumina documentelor de partid și a hotărîrii C.N.E.F.S., probleme privind definitivarea regulamentelor competiționale și a planurilor de pregătire pe anul 1974 etc.

din TOATE SPORTURILE

BOX. În mai multe orașe din țară au continuat întrecerile de box, pe echipe, din cadrul „Cupei Federației". Formațiile angajate în întrecere au prezentat cele mai bune garnituri. A fost înregistrată și o surpriză de mari proporții : Mircea Tone (B.C. Galați) a pierdut prin k.o. în fața necunoscutului Ion Enache (ASA Bacău). **Iată rezultatele înregistrate :** Box club Galați — A.S.A. Bacău 26—18; Box club Brăila — Combinata C.S.M. + Voința Cluj 27—15; A.S.A. Cluj — Muscelul Cîmpulung 20—18; Selecționata sindicală a județului Constanța — Farul Constanța 14—24. La Medgidia, unde a avut loc reunirea, s-au înregistrat și 2 rezultate mai puțin scontate La semimijlocie, T. Ciobotaru l-a învins prin abandon pe redutabilul T. Koksar, iar Cherim Negib a dispus prin descalificare de Valeiu Filip, în cadrul categoriei mijlocie mică.

HANDBAL Formația masculină Dinamo Brașov a întreprins un turneu de mai multe jocuri în Cehoslovacia și Ungaria. În prima partidă, handbaliștii brașoveni au primit replica echipei Cervena Hvezda Bratislava, în fața căreia au obținut un rezultat de egalitate : 20—20. Apoi, Dinamo Brașov s-a aliniat la startul unui turneu, desfășurat tot în orașul Bratislava, la care au mai participat formațiile Ozdi Kohaz (Ungaria), Cehoslovacia tineret și Cervena Hvezda. Elevii antrenorului I. Donca au realizat următoarele rezultate : 13—12 (7—8) cu Ozdi, 13—12 (9—5) cu Cehoslovacia tineret și 14—17 (7—9) cu Cervena Hvezda. Echipa din Bratislava a ocupat primul loc în clasamentul turneului, fiind urmată de team-ul brașovean. Este de notat faptul că jucătorul Nicolae Messmer a ocupat locul secund în clasamentul golgeterilor, cu 20 de goluri. La întoarcerea în țară, brașovenii s-au oprit în Ungaria unde au susținut o partidă în compania formației de divizia A, Vörös Meteor Budapesta. Victoria a revenit reprezentanților noștri cu 29—28 (19—12), remarcîndu-se jucătorii **Schmidt, Bogolea, Hotnog** și **Messmer.** ● COMISIA DE DISCIPLINĂ a federației de specialitate a dictat și o serie de sancțiuni pentru cavalerii fluierului (în ziarul de ieri am prezentat sancțiunile jucătorilor). Iată arbitrii în cauză : **Remus Baliaț** (Hunedoara) — suspendat o lună, **Istvan Nagy** și **Iosif Maihe** (Tg. Secuiesc) — avertisment, **Mircea Pascal** (Tecuci) — trei luni, **D. Gherghișan** și **C. Drăgan** (Iași) — avertisment, **Gh. Dichișan** (Baia Mare) — 4 etape, **Al. Albu** și **I. Dobre** (Brașov) — 4 etape, **C. Vasilache** (Gh. Gheorghiu-Dej) — 4 etape, **Ion Păunescu** (București) — 4 etape, **Alexandru Mileti** (Petroșani) — o lună, **Traian Prejmer** (Năsăud) — avertisment, **Mihai Cicerone** (Brăila) — o lună.

O fată încearcă să transforme visul în realitate

(Urmare din pag 1)

din dorința concurenței — toți colegii săi de an.

O postură de invidiat, dar, firește, plină de obligații. Mai ales în cazul Evei care se află, concomitent, angajată și-n frontul înaltei performanțe sportive. Pentru că sulițașa Zörgö aparține primei garnituri a atletismului nostru.

— Spune, Eva, cum reușești să ții stacheta sus, atît la învățătură cît și pe terenul de sport ?

— **Cu foarte multă muncă și-o împărțire extrem de riguroasă a timpului** — ne răspunde fata blondă care trebuie să-și drămuiască în așa fel săptămîna, încît ea să poată cuprinde cele aproximativ 30 de ore de cursuri, seminarii și practică, minim 20 de ore de studiu individual, 3—4 antrenamente, două ședințe de limbi străine și „măcar o carte de beletristică".

— Te-am întrebat aceasta pentru că sînt mulți cei care susțin că este imposibil să faci două treburi bine de-o dată, iar acolo unde lucrul acesta se întîmplă cazul ar fi o excepție. Te consideri, cumva, o excepție ?

— **E într-adevăr greu să fii angajat, concomitent, în două activități și să ai cutezanța să crezi că poți izbîndi în amîndouă. De aici și crizele mele de pesimism, „pase negre", care dovedesc că nu sînt deloc o excepție. Marele meu noroc este că am în tata** (n.r. prof. univ. doctor docent Beniamin Zörgö) **un mare prieten și un bun sfătuitor, care m-a învățat că în orice activitate important este să lucrezi selectiv, să prinzi esența, să nu te îngropi în detalii și amănunte care-ți iau timp și-ți macină nervii. „SĂ LUCREZI CU CAP ȘI METODĂ" — spune el, sfat care mi-a fost deopotrivă util atît în școală, cît și pe terenul de sport.**

— În general, părinții caută să-și menajeze cît mai mult copiii. Tatăl tău n-a avut niciodată pornirea de-a te răpi de pe terenul de sport ? — o întrebăm pe eleva antrenorului Peter Naghi, gîndindu-ne la acea pleiadă de părinți, mare parte intelectuali, care aleargă după o scutire medicală de la orele de educație fizică, scutire care ar oferi, chipurile, mai mult timp de studiu odraslelor.

— **Din contră, el însuși mă trimite să lucrez afară, pentru că nu concepe rezistență intelectuală, fără destindere sau compensație fizică. Chiar dacă n-aș fi făcut performanță, tot m-ar fi obligat să fac zilnic mișcare. El e primul om care mă susține și mă impulsionează în domeniul sportului. A găsit și o metodă de stimulare : îmi fixează, în fiecare an, un anumit barem, pe care, dacă-l ating, sînt recompensată cu darul pe care-l doresc. Pentru '73 — spre exemplu — mi-a stabilit 57,50 m în schimbul unui... picup stereo. În septembrie, la Kiev, am aruncat 57,74 m, așa că acum pot asculta, la picupul personal, tot ceea ce-mi doresc.**

— S-au făcut, cumva, proiectele și pentru '74 ?

— **O, da ! 59 m.**

— Nu ți se pare mult ?

— **Enorm ! Dar altfel n-am cum să ajung la cei 62 m pe care mi i-am propus pînă în anul Olimpiadei și la cei 64 m, pe care visez să-i arunc la Montreal.**

— Eva, ești cumva o visătoare ?

— **Dacă nu visezi să ajungi undeva anume, n-ai cum să ajungi acolo** — răspunde tînăra care, la cei 19 ani, a reușit să-și treacă în palmaresul vieții marea satisfacție de-a fi șefa unei promoții de viitori psihologi.

— Se pare că visurile tale sînt acum : finala de la Montreal și „Psihologia" absolvită cu 10 !

În schimbul răspunsului, Eva a închis ochii și a oftat prelung — semn că acestea sînt visurile ei, dar și convingerea că drumul pînă la ele e lung și spinos, că pentru a-l străbate îi trebuie multe zile de trudă și nopți... albe.

— **Dar cîte sacrificii nu merită, oare, un vis împlinit !** — exclamă tînăra care deosebește entuziasmul de exaltare.

LA PENULTIMA ETAPĂ A DIVIZIEI A DE JUDO

DRUMUL CAMPIOANEI A FOST NETEZIT

Confruntările penultimei etape a campionatului Diviziei A de judo au confirmat prevederile, fiind decisive cel puțin în ceea ce privește echipa care avea să ia sau nu opțiunea pentru titlul de campioană. Înaintea acestei etape, 4 din cele 12 formații care activează în divizie aveau șanse de a acumula punctele necesare asigurării unei bune poziții în clasament, astfel ca la ultima etapă (cînd fiecare echipă va susține cîte un singur meci) să concureze cu cît mai puține emoții. Este vorba de Dinamo București, Dinamo Brașov, Politehnica și I.E.F.S. București. Oricare dintre aceste formații ar fi obținut victorii în ambele confruntări ale etapei asupra căreia ne referim și-ar fi înscris candidatura la titlu. Dar, Politehnica, singura echipă ce nu cunoscuse înfrîngerea de-a lungul campionatului, a pierdut atît în fața Universității București cît și a garniturii giuleștene. La Tg. Mureș, echipa studenților de la I.E.F.S a fost întrecută de Șc. sp. Unirea din Iași, iar la Miercurea Ciuc, meciul derby al campionatului, Dinamo București — Dinamo Brașov, a luat sfîrșit cu surclasarea formației brașovene. Cum echipa brașoveană a pierdut și în fața Constructorului din Miercurea Ciuc, Dinamo București și-a consolidat poziția de lider, ea putînd fi considerată virtuală campioană. În cadrul ultimei etape, echipa clubului din Șos. Ștefan cel Mare va întîlni pe Politehnica București, asupra căreia are un avantaj de 2 puncte și, deci, rezultatul acestei partide nu mai poate amenința, în nici un caz, locul I deținut de dinamoviștii bucureșteni.

Dacă în privința viitoarei campioane totul a fost clarificat, întrecerile acestei etape au angrenat nu mai puțin de 5 echipe în lupta pentru locurile 2 și 3: I.E.F.S., Rapid, Politehnica, Universitatea București și Dinamo Brașov. Dintre acestea, sanse mai mari se pare că au I.E.F.S., Universitatea și Dinamo Brașov, care pornesc favorite în partidele ce le vor avea de susținut. Mai mult ca sigur, însă, departajarea formațiilor ce se vor clasa pe locurile 2 și 3 va fi decisă de punctajul tehnic.

Privind a doua jumătate a clasamentului, etapa de simbătă și duminică nu a adus nici o modificare. Începînd de la locul al 6-lea toate formațiile și-au păstrat pozițiile avute în etapa anterioară. Așadar, una dintre cele două echipe care va retrograda fiind mai demult cunoscută (Universitatea Craiova), semnul de întrebare privind a doua formație continuă să se mențină și la ultima etapă. Constructorul Miercurea Ciuc, întrecînd pe Dinamo Brașov, a făcut un pas spre evitarea retrogradării. La rîndu-le, însă, Șc. sp. Unirea Iași și Universitatea Cluj au obținut cîte un punct foarte prețios. De altfel, victoria tinerei echipe ieșene în confruntarea cu una dintre cele mai bune garnituri din divizie, I.E.F.S., a constituit o surpriză de proporții. Mai mult, succesul ieșenilor a fost realizat în deplasare. Firește, ultimele confruntări pentru aceste trei echipe sînt cît se poate de importante. Unirea Iași, urmînd să întîlnească pe Universitatea Craiova, are o excelentă ocazie de a evita retrogradarea. Universitatea Cluj este favorită în partida cu A.S.A. Tg. Mureș, care nu poate aspira la primele locuri și nici nu este amenințată. Se pare că mult mai dificilă va fi misiunea echipei din Miercurea Ciuc, nevoită să-și apere ultima șansă în fața Universității București, care pe lîngă faptul că este angrenată în lupta pentru un loc pe podium — dispune și de o garnitură omogenă, cu pretenții justificate la victorie. Deci, penultima etapă a avut darul să netezească drumul campioanei și totodată să înăsprească lupta pentru locurile 2—3 cît și pe cea pentru evitarea retrogradării.

Costin CHIRIAC

Ioan Petrof *(Universitatea București) a reușit o priză de kame-ude-hishigi-juji-gatame (luxarea brațului în cruce) determinîndu-l pe* Mihai Stratan *(Politehnica București) să se recunoască învins prin ippon*

Foto : Ion MIHAICA

CLASAMENTUL

1.	DINAMO BUCUREȘTI	10	9	0	1	37-12 9
2.	I.E.F.S. București	10	7	0	3	30-20 7
3.	Rapid București	10	7	0	3	29-20 7
4.	Politehnica București	10	7	1	2	27-20 7
5.	Dinamo Brașov	10	6	1	3	33-15 6
6.	Universitatea Buc.	10	6	0	4	27-21 6
7.	Unirea Arad	10	5	0	5	24-24 5
8.	A.S.A.-Tg. Mureș	10	4	0	6	19-30 4
9.	Universitatea Cluj	10	3	0	7	19-29 3
10.	Șc. sp. Unirea Iași	10	3	0	7	17-33 3
11.	Constructorul M. Ciuc	10	2	0	8	20-27 2
12.	Universitatea Craiova	10	0	0	10	7-41 0

Fotbal

ASTĂZI, 16-imile „CUPEI ROMÂNIEI"

(Urmare din pag. 1)

mații veleitare și ele la un loc într-o fază și mai avansată. Acestea sînt **Delta Tulcea, Electroputere Craiova, Chimia Rm. Vîlcea, C.F.R. Pașcani, Ș.N. Oltenița, Minerul Baia Mare** și **Gloria Bistrița.**

„C"-ul este prezent cu 4 echipe, un număr rezonabil pentru respectiva categorie: **Oltul Sf. Gheorghe** (locul I, cu 22 p, în seria XI-a), **Poiana Cimpina** (locul 2, cu 17 p, în seria a III-a, la numai 3 puncte de Unirea Focșani), **Dacia Orăștie** (locul 5, cu 15 p, în seria a VIII-a, și ea la 3 puncte de liderul „grupei", Minerul Moldova Nouă), în sfîrșit, **Știința Petroșani** — locul 14, cu 10 p, în seria a VII-a.

Desigur, principalul punct de atracție al „16"-imilor îl constituie cele 5 confruntări între divizionarele A. Două dintre ele sînt programate, în cuplaj, pe stadionul „23 August": **C.S.M. Reșița — Politehnica Iași** (în deschidere) și **U.T.A. — Universitatea Craiova.** Ambele partide ni se par, la ora actuală, echilibrate, constituind, totodată, pentru U.T.A. și un prilej de revanșă. Pentru că, să ne amintim, în meciul disputat în această toamnă în campionat, la Arad, victoria (scor 4—2) a revenit elevilor lui Constantin Cernăianu.

Cu același gînd de revanșă (în fața lui „Poli"), se prezintă, astăzi, la Rm. Vîlcea, și echipa **F.C. Constanța.** În partida desfășurată în campionat (etapa a IV-a, la 26 august), studenții timișoreni au învins la limită, cu 1—0, printr-un gol înscris de Bungău, în minutul 1. Un singur gol care, apoi, a rezistat tuturor asalturilor.

Învinsă cu două etape în urmă la Cluj, în campionat (scor 0—2), **F.C. Argeș** își va reîntîlni adversarii de atunci, **fotbaliștii feroviari din orașul de lîngă dealul Feleacului,** pe propriul teren, după cum s-a stabilit de comun acord. Un motiv în plus pentru a i se acorda formației piteștene prima șansă în partida de azi.

Steagul roșu și **S.C. Bacău,** cel de-al cincilea meci între divizionarele A, se întîlnesc în „premieră" în această toamnă. Dincolo de ineditul faptului, această partită cîștigă în interes și prin aceea că, mai puțin satisfăcuți de evoluțiile lor în campionat, atît brașovenii cît mai ales, băcăuanii țintesc la o reabilitare prestigioasă în Cupă.

Care sînt adversarii celorlalte divizionare A? O lideră în seria a II-a a Diviziei B și, în același timp o deținătoare a trofeului (**Chimia Rm. Vîlcea**) — pentru **Rapid**; o altă ocupantă a locului I, de astă dată în seria I (**Gloria Buzău**) — pentru **A.S. Armata Tg. Mureș**; două alte divizionare B (**C.F.R. Pașcani** și **Ș.N. Oltenița**) — pentru **Petrolul** și, respectiv, **Dinamo**; două divizionare C. (**Dacia Orăștie** și **Poiana Cimpina**) — pentru **Sportul studențesc** și, respectiv, **Steaua**; două formații din campionatele județene (**Partizanul Bacău** și **Stăruința Aleșd**) — pentru **Jiul** și, respectiv, „U" Cluj.

Între 26 și 28 noiembrie

30 DE JUCĂTORI CONVOCAȚI LA SNAGOV

Între 26 și 28 noiembrie a.c. se va desfășura, la Snagov, o acțiune de selecție în vederea completării, cu jucători tineri în posturile deficitare ale loturilor A și de tineret. Iată jucătorii convocați:

Costaș (Politehnica Iași), **Jivan** (Politehnica Timișoara) și **Bathori** (Olimpia Satu Mare) — portari; **Anghelini** (Steagul roșu), **Poratchi** („U" Cluj), **Lupu** (C.F.R. Cluj), **Dobrău** (Dinamo) **M. Olteanu** (Steagul roșu), **Schepp** (U.T.A.), **Fl. Marin (Rapid), Matei** („U" Cluj), **Grigore** (Sportul studențesc), **Nistor** (F.C. Constanța) și **Hajnal** (A.S.A. Tg. Mureș) — fundași; **Ghergheli** (Steagul roșu), **Dumitriu IV** (Steaua), **Balaci** (Universitatea Craiova), **Rădulescu** (F. C. Galați) și **Bölöni** (A.S.A. Tg. Mureș) — mijlocași; **Troi** (F.C. Argeș), **Anghel** (Steagul roșu), **Multescu** (Jiul), **M. Sandu** (Sportul studențesc), **Rădueanu** (Steaua), **D. Georgescu** (Dinamo), **Mărculescu** (F.C Constanța), **V. Mureșan** („U" Cluj), **Florea** (C.S.M. Reșița), **Bathori II** (Olimpia Satu Mare) și **Dănilă** (Politehnica Iași) — atacanți.

LA ORDINEA ZILEI

Secretul tinereții bătrînului Altafini

Comisia de medici solicitată de clubul Juventus Torino să efectueze un examen de o deosebită seriozitate și complexitate lui **José Altafini,** conchide: **„La 36 de ani, fostul centru atacant al echipei Braziliei are forța și vigoarea unui om de 28 de ani". Altafini explică verdictul medicilor specificînd că și-a organizat astfel viața încît să aibă cel puțin zece ore de somn zilnic, că n-a făcut excese de nici un fel. Și că, la clasicul program de antrenament, a adăugat, în ultimii ani, ședințe de înot și de lucru în sala de forță. Evenimentul a produs destulă vîlvă în cercurile fotbalistice, dar el n-a făcut decît să reactualizeze marele și etern valabilul adevăr că longevitatea sportivă nu poate fi atinsă — în condițiile performanței — fără o sobrietate deplină a vieții personale încă de la începuturile carierei.** Oricîte speculații s-ar face, oricîte istorioare s-ar povesti, adevărul e că toți marii jucători de la noi și de aiurea care au realizat curse de lungă durată pe piscurile vieții fotbalistice au fost oameni de un deosebit echilibru, sobri, de o ținută exemplară și în joc și în cealaltă viață, aceea nevăzută din tribune. Luați pe cine vreți: **Kopa, Masopust, Pelé, Di Stefano, Netto, Matthews, Schroiff, Boniperti, Hamrin** etc. — sînt nume ale generației ultime retrase de pe stadion, generația de după al doilea război mondial, nume din marea arenă internațională. Treceți și la noi: **Alexandrescu, Nunweillerii (II și IV), Constantin, Dridea, Datcu, Hălmăgeanu, dr. Georgescu** etc., ca să nu mai pomenim **de cel mai recent caz de record de activitate — Lereter. N-au fost toți aceștia niște oameni respectați și de încredere, jucători care și-au condus cariera cu o mare grijă și echilibru și au avut bucuria să culeagă satisfacții absolut meritate?** Astăzi, un Adam, un Oblemnco, un Sătmăreanu, un Lucescu, un Surdan, un **Radu Nunweiller,** nu reprezintă aceeași categorie de sportivi?

Această listă nu vrea decît să atragă iarăși atenția tinerilor și foarte tinerilor jucători că e foarte înșelătoare ideea că tinerețea poate acoperi dezordinea și abuzul din viața personală. Totul se plătește. Mai curînd sau mai tîrziu. O să amintim doar de Rahn și valizele sale cu vin de Rhin în loc de echipament, sau de acest Best, ratat de propriile-i rătăciri, ca să nu mai reluăm lista — care nu e scurtă și nici lipsită de nume de mari talente — ale fotbalului nostru cu biografii sportive frînte de timpuriu numai și numai din pricina chefurilor și a nopților pierdute. Actualii jucători de frunte au obligații și solicitări indiscutabil mai mari decît în trecut; nu numai programul competițional s-a dublat, aproape, dar și gradul de angajare al partidelor crește, cum constatăm, într-un ritm susținut. Așa că un fotbalist, mai cu seamă care a intrat și în regimul obligațiilor club-națională la vîrste cînd — în trecut — jucătorul abia apărea în vederi pentru formația întîi, nu poate atinge zonele unei cariere remarcabile fără o deosebită rigoare a antrenamentului în regie proprie. Din nefericire, constatăm că grija pentru odihnă și refacere cade pe al doilea plan la mulți dintre fotbaliștii tinerei generații. Aflăm, spre pildă, că Bartales — care de-abia a făcut ochi în Divizia A — dă griji antrenorilor de la Rapid prin viața lui dezordonată. **Grupul internaționalilor precoci (Dumitru, Dinu, Dumitrache, Dobrin), dar nu numai ei trebuie să reflecteze cu toată seriozitatea la adevărul prezentat de atîtea și atîtea exemple, anume că forțele pentru finalul carierei acum se adună, acum, în anii cînd ai impresia că tinerețea învinge totul, rezolvă totul.** De la somn la alimentație și la programul orelor libere, de la evitarea alcoolului și tutunului pînă la completarea pregătirii specifice cu antrenamente complimnetare, totul trebuie avut în vedere. Altfel vom asista cu părere de rău cum elemente care aveau absolut toate posibilitățile să realizeze recorduri de longevitate, de jocuri în echipa națională și în campionat în fotbalul nostru dispar în plină cursă spre aceste țeluri așa de atrăgătoare și de greu de atins.

Efimie IONESCU

CÎTEVA RĂSPUNSURI LA O ÎNTREBARE

(Urmare din pag 1)

cuie, tricouri mici, treninguri. Discuția cu directorul magazinului, tovarășul **Vasile Pădurescu,** ne-a confirmat absența acestor articole dezirabile. Dar am aflat că **lipsa de ritmicitate în aprovizionare va dispare în scurtă vreme, datorită reorganizării acestui proces și legăturilor directe ce s-au stabilit de puțină vreme între respectiva unitate de desfacere și unitățile producătoare.** Iată așadar, o veste plăcută pentru amatorii de sport din Vaslui.

O SINGURĂ ÎNTREPRINDERE (din 5 vizitate) POATE TRECE „EXAMENUL" ACTIVITĂȚII SPORTIVE DE MASĂ...

Fabrica de confecții — bine cunoscută pentru modul exemplar în care este organizată aici gimnastica la locul de muncă — este singura unitate din cele 5 vizitate în care s-a desfășurat în acest an campionatul asociației sportive la handbal, cros, popice și șah. Au fost angrenate în întreceri peste 500 de tinere. Credem, însă, că posibilitățile nu sînt onorate prin rezultate pe măsură. Astfel, — după cum ne-a informat și ing. **Simon Grimberg,** președintele asociației sportive **Confecția** — în campionatul de handbal au fost angrenate doar trei dintre cele opt secții ale întreprinderii. Mai mult, se putea organiza o întrecere similară și la volei sau la tenis de cîmp. Am primit asigurări că, în cel mai scurt timp, va avea loc o ședință de organizare în care se vor pune bazele campionatelor de asociație la 5 sau 6 discipline, cu formații reprezentînd toate secțiile existente în fabrică. Dar iată care este situația în celelalte întreprinderi.

Există cazuri în care alcătuirea echipelor s-a oprit la reprezentativele întreprinderii, iar partidele se destășoară numai între întreprinderi sau se concurează doar în competițiile inițiate la nivelul orașului. **Filatura Vaslui** se numără printre acestea. Noi apreciem la adevărata valoare, concursul conducerii (director: Gh. Dumitrescu) în construirea unui teren de handbal și volei, foarte cochet, cu instalație pentru nocturnă, suprapus cu unul de tenis. Dar nu putem fi de acord cu faptul că aceste terenuri nu găzduiesc, așa cum ar putea-o face, întrecerile unui campionat intern bine pus la punct, cu participarea lărgită a salariaților. Nu este de loc rea ideea expusă chiar de către președintele de sindicat de aici, **Elena Miron,** conform căreia, în timpul liber, cîte o zi pe săptămînă (sau chiar două) să fie rezervată handbalului sau voleiului sau tenisului de cîmp. După cum se vede, inițiative (deocamdată, teoretice...) și posibilități există. Pe cînd vom constata și fapte concrete?

Lucrurile se urnesc greu la asociația sportivă **Sănătatea,** a spitalului din Vaslui. Unitate relativ nouă (un an de existență), această instituție nu a organizat campionatul intern la nici o disciplină. Cu toate că există aici o instructoare (**Elena Buruiană**) care pregătește o echipă de volei (singura, din păcate, cînd ar mai putea ființa alte 10 după numărul secțiilor existente); cu toate că dr. **Emil Alexa,** președintele comisiei de fotbal, este un mare pasionat; cu toate că amatorii de tenis de masă se duc în alte părți ca să practice disciplina preferată... De ce? Singurul răspuns poate fi dat doar prin absența unei mîini ferme, de bun organizator, care să unească și să conducă toate forțele sportive ce se află în această instituție care are în grijă tocmai... sănătatea oamenilor.

Cu totul sporadice sînt manifestările sportive de la nivelul asociațiilor sportive **IPROFIL,** din cadrul Fabricii de mobilă din localitate, și **Autorapid.** Activitatea se rezumă la cîteva întîlniri „amicale" (dar și întîmplătoare) la volei și fotbal. Handbal nu se face deloc, iar la atletism (cros în special) se participă doar în cazul în care organul sindical județean de resort cere expres acestor asociații să participe la întrecerile pe oraș sau pe județ. Așa s-a întîmplat cu finala „Spartachiadei sindicatelor", care n-a fost precedată de masive întreceri desfășurate în cadrul asociațiilor așa cum era foarte normal. Situația nu poate fi tolerată în continuare și se impun măsurile de rigoare, cu atît mai mult cu cît, la Autorapid, există și un cămin de nefamiliști, pentru care asociația sportivă nu a făcut nimic pe linia angrenării în activitatea de educație fizică. Am fost informați că și aici s-au făcut (cu rezultate bune) eforturi în direcția construirii unei baze materiale, alcătuită din terenuri de sport. Dar nu e păcat de ele dacă, odată realizate, nu sînt folosite în mod corespunzător, eficient?

★

Rezultatele raidului nostru au scos în evidență realizări mai ales în domeniul construcției de terenuri, fie simple fie mai complexe, fapt care denotă o oarecare preocupare din partea asociațiilor sportive sindicale din Vaslui. Dar principalele deficiențe se manifestă în direcția organizării, la nivelul celor 4 întreprinderi, a activității propriu-zise, a cărei expresie principală o constituie campionatele pe asociație. Așa cum am văzut la fața locului, este necesar să se muncească mult mai susținut la capitolele angrenării masive a salariaților în practicarea sportului (Fabrica de confecții), alcătuirii unui mare număr de formații la nivelul unităților de producție și nu numai a reprezentativelor întreprinderii (Filatura), operativității sporite în declanșarea campionatelor (Sănătatea), în fine, exploatării judicioase și totale a bazelor existente (IPROFIL și Autorapid).

NE ADRESĂM „CONFECȚIEI"...

Iată, schematizate, rezultatele unei anchete efectuată de responsabilul secției sport-turism din Consiliul județean al sindicatelor, Ioan Netedu: **din 410 salariate de la Fabrica de confecții, 363 sînt de acord cu practicarea gimnasticii de producție; 280 doresc să practice turismul; 286 vor să participe la întreceri de: fotbal (59), volei (125), handbal (80), popice (8), șah (8), tenis de masă (6).**

După un calcul foarte ușor de făcut, din acest ultim număr de amatoare ce vor să practice diferite discipline sportive, se pot alcătui 4 echipe de fotbal, 10 de volei, 6 de handbal și cîte una de popice, șah și tenis de masă...

CUM AM CÎȘTIGAT, CUM AM PIERDUT!

(Urmare din pag. 1)

de penetrabilă. Ne-am propus, deci, să închidem culoarele de ofensivă ale partenerilor, să dezorganizăm jocul atacanților săi, ademenindu-i spre acțiuni individuale. Ați observat, cred, că noi am început meciurile cu linia noastră a treia și nu cu prima, tocmai pentru a-i atrage în această capcană. Atacurile am hotărît să le construim cît mai simplu, dar cît mai repede, cu o mare economie de pase, fără cine știe ce subtilități tactice sau înfloriturl. Am contat, din acest punct de vedere, pe forța de pătrundere a lui Gheorghiu, „plasamentul lui Geza Szabo, omogenitatea tripletei Curelaru—Kemenesy—Nistor, eu și Ioniță îndeplinind funcția de fundași coordonatori, cu misiunea de a șuta de la semidistanță și distanță ori de cîte ori se va ivi ocazia. Tactica ne-a reușit integral în primul meci, în care — așa cum s-a văzut — dominarea noastră din final a fost clară.

Duminică, Dinamo a jucat mult mai decis, n-a mai repetat greșelile făcute cu o seară înainte. Cred, totuși, că dacă portarul Netedu nu comitea cîteva greșeli grave, rezultatul ar fi fost egal. Dar, știu din propria experiență, că orice sportiv poate avea o zi slabă... Sînt bucuros că am oferit publicului două jocuri frumoase și interesante, cum sper că vor fi toate întîlnirile noastre cu colegii de la Dinamo".

EDUARD PANA (**Dinamo**): „Fără îndoială că Steaua a făcut simbătă unul din jocurile sale cele mai bune din ultimii ani. Dar, la fel de adevărat este faptul că evoluția noastră sub posibilitățl i-a facilitat aceasta.

Cauza eșecului rezidă în nerespectarea de către unii jucători (fundași și linia a doua, mai ales) a ideilor tactice asupra cărora căzusem de acord înaintea meciului. Am stabilit că vom juca colectiv, rapid, cu o permanentă circulație a mingii și jucătorilor, atent în apărare. Pe gheață lucrurile nu s-au întîmplat așa. Ieșirile din treime s-au încercat mai mult prin acțiuni individuale, precizia paselor a lăsat de dorit și astfel s-a dereglat întregul mecanism al echipei. A doua zi am reușit să corijăm o bună parte din greșelile comise în primul joc, dar socotesc că și duminică Dinamo a evoluat cu nu mai mult de 60 la sută din potențialul său real. Este cunoscut că în echipa noastră se experimentează formule noi de alcătuire a liniilor ceea ce influențează în mod obiectiv asupra omogenității. Din acest punct de vedere, jocurile cu Steaua au fost deosebit de utile, iar faptul că partenerii noștri au luptat cu atîta ambiție nu poate decît să ne bucure și să ne stimuleze".

BASCHET

A. SPÎNU (Farul)

„PRECIZIA ARUNCĂRILOR DE LA DISTANȚĂ ȘI SEMIDISTANȚĂ A FOST DECISIVĂ"

Meciul de baschet Farul Constanța — Politehnica București (încheiat cu victoria primei formații, de mare însemnătate pentru stabilirea echipelor ce se vor califica în grupa 1—6 a diviziei A, este comentat de doi dintre cei mai buni jucători ai acestei formații:

ANTON SPINU (Farul Constanța): „Echipa noastră a fost superioară aproape la toate capitolele. Ne-am apărat destul de bine, intercepțiile și contraatacurile au prins de multe ori pe picior greșit apărarea bucureștenilor, iar precizia aruncărilor de la distanță și semidistanță a fost decisivă. Cred că unul din atu-urile noastre l-a constituit trecerea rapidă din apărare în atac. De asemenea, noi am avut mai multe recuperări în lupta sub panouri".

PETER SZELL (Politehnica București:) „Fiind din nou handicapați de plecarea unor jucători (doi dintre ei cu talie mare — Dragnea și Posa), nu am putut trece cu succes de această întîlnire. Mai ales cînd scorul era strîns, s-au comis numeroase greșeli de tehnică, care au atîrnat destul de mult în stabilirea învingătoarei. În plus, am fost lipsiți, încă din prima repriză, de aportul lui **Rusu** (eliminat pentru 5 greșeli personale). Recunosc că adversara noastră a jucat mai bine, dar cred că mai avem șanse pentru ocuparea locului 6".

POLO

P. MUREȘAN (Rapid)

„RATĂM PREA MULTE SITUAȚII DE «OM ÎN PLUS»"

La încheierea turneului semifinal al C.C.E. la polo, desfășurat în piscina „La Favorita" din Palermo, PAVEL MUREȘAN, căpitanul echipei Rapid București, ne-a declarat: „Cu excepția meciului cu O.S.C. Budapesta, formația noastră a jucat la valoarea sa. În întîlnirea cu Cannottieri Napoli (**n.r.: pierdută de bucureșteni cu 5—7**), nu era nimic de făcut. Dacă s-ar fi desfășurat în alt bazin și ar fi fost condusă de alt arbitru, sînt convins că noi am fi cîștigat la o diferență de trei puncte. Pregătirea noastră fizică a fost bună, dovadă fiind faptul că am terminat fiecare partidă cu resurse. Păcat, însă, că, așa cum se petrece și în campionatul țării, ratăm prea multe situații de „om în plus" ceeace ne obligă ca la viitoarele antrenamente să insistăm asupra acestui capitol. De asemenea, echipa va trebui să lucreze mai mult pentru îmbunătățirea apărării în zonă, în situațiile de inferioritate numerică".

DUPĂ 14 ETAPE ÎN DIVIZIA A

CIFRELE VORBESC...

● În cele nouă partide ale etapei a XIV-a s-au marcat 13 goluri, media lor — 1,44 — fiind cea mai mică de la începutul campionatului. Pînă în prezent, s-au înscris 317 goluri: 232 gazdele, iar 85 oaspeții.

● **Dudu Georgescu** este singurul jucător care a reușit să înscrie 2 goluri în această etapă.

● **Universitatea Craiova,** reușind cel mai mare procentaj (86 la sută) din punctele posibile, iar **S.C. Bacău,** acumulînd doar 9 puncte, au făcut să se înregistreze cea mai mare diferență de pînă acum între prima și ultima clasată: **14 puncte.**

● Obținînd victoria la Cluj, echipa Jiul a mărit numărul succeselor realizate în deplasare la 13. Din cele 126 de partide, 92 s-au încheiat în favoarea gazdelor, 21 s-au terminat la egalitate, iar în 13 victoria a fost de partea oaspeților.

● În această etapă și-a făcut apariția încă un jucător în actualul campionat: **Roșca (Rapid).**

● Cei nouă arbitri, care au condus partidele acestei etape, au primit, din partea cronicarilor ziarului nostru, 42 de stele (cel mai mare număr de la începutul campionatului): 6 au primit cîte cinci, iar 3 cîte patru. În cele 14 etape, cavalerii fluierului au acumulat 533 de stele: de 55 de ori au primit cîte cinci de 58 de ori cîte patru, de 11 ori cîte trei, de 2 ori cîte două.

● La cele nouă partide ale etapei au asistat 86 500 de spectatori, cei mai mulți — cîte 20 000 — s-au înregistrat la întîlnirile de la Craiova și Timișoara, iar cei mai puțini — 3 500 — au fost prezenți în tribunele stadionului Municipal din Cluj, la meciul Universitatea — Jiul. Pînă în prezent, întîlnirile actualului campionat au fost urmărite de 1 558 300 de spectatori, cei mai mulți — 152 000 — s-au înregistrat în etapa a IX-a, iar cei mai puțini — 73 500 — în etapa a XI-a.

● Clasamentul orașelor, pe baza mediei de spectatori (cifră aproximativă), după 14 etape, se prezintă astfel: 1. **CRAIOVA** 26 400; 2. Timișoara 19 800; 3. București 17 600; 4. Constanța 16 100; 5. Reșița 14 800; 6. Arad 12 200; 7—9. Brașov, Ploiești și Tg. Mureș 9 500, 10. Iași 9 400; 11. Cluj 9 100; 12. Bacău 8 700; 13. Pitești 7 400; 14. Petroșani 4 900.

Un aspect cît se poate de elocvent demonstrînd ineficacitatea: patru jucători clujeni încearcă să lovească mingea, care este prinsă însă de portarul I. Gabriel. *Fază din meciul „U" Cluj — Jiul*

Foto: **Marinel HUZONI - Cluj**

● Cu excepția publicului piteștean, care a fost notat cu 7, ceilalți spectatori, prezenți la partidele etapei a XIV-a, au avut o comportare corectă și sportivă, primind patru note de 10 și patru note de 9.

● Situația în „Trofeul Petschovschi", după 14 etape, este următoarea: 1. **TIMIȘOARA** 9,87; 2. Constanța 9,83; 3. Arad 9,42; 4. București 9,39; 5—7. Pitești, Craiova și Iași 9,28; 8—9. Reșița și Ploiești 9,14; 10. Cluj 9,07; 11. Bacău 8,85; 12—13. Petroșani și Brașov 8,71; 14. Tg. Mureș 8,00.

COMPLETAREA CALENDARULUI INTERNAȚIONAL AL LOTULUI REPREZENTATIV PE 1974

După cum se știe, echipa noastră națională are programate, pentru prima jumătate a anului viitor o serie de meciuri, în deplasare: cu Franța la 23 martie, cu Brazilia la 17 aprilie și cu Cehoslovacia la 24 iunie. Pentru a asigura tricolorilor prilejul unei verificări în fața publicului nostru, F.R.F. duce tratative cu forurile similare din **Olanda, Iugoslavia, Anglia, Polonia, Bulgaria, R. F. Germania** pentru organizarea unei întîlniri la București, în cursul lunii mai, desigur în funcție de programul reprezentativelor respective. De asemenea, s-au făcut propuneri pentru completarea calendarului internațional al celei de a doua perioade a anului viitor.

SITUAȚIA MECIULUI F.C. ȘOIMII SIBIU — FLACĂRA MORENI VA FI DISCUTATĂ ÎN BIROUL FEDERAL

În urma memoriului depus de **F.C. Șoimii Sibiu** și analizat de comisia de competiții a F.R.F., care a decis rejucarea meciului cu **Flacăra Moreni,** Biroul federal va reanaliza cazul, în ședința sa de vineri 23 noiembrie, urmînd să ia cu acest prilej, o hotărîre definitivă.

AZI A APĂRUT NR. 391 AL REVISTEI

FOTBAL

din sumarul căruia vă recomandăm:

● O amplă tratare a etapei a XIV-a a Diviziei A, sub forma relevării unor aspecte pozitive și negative de la fiecare din cele 9 partide
● O pagină de confidențe, clasamente, statistici asupra etapei de duminică a Diviziei A
● Cum se prezintă „echipa etapei"? Ce schimbări au intervenit în „echipa campionatului"
● Păreri ale unor antrenori și conducători de secții în legătură cu noile reglementări asupra „cartonașelor galbene"
● La „Interviul săptămînii", antrenorul Nicolae Gorgorin
● Alte răspunsuri de la specialiști, în ancheta „Juniorii — la ordinea zilei"
● Cronici și comentarii la Divizia B
● Știri și reportaje din viața fotbalistică de peste hotare
● Rubricile Dialog cu cititorii, Carnet extern, Din fotbalul internațional, Campionatele în Europa
● Pagina de Magazin extern

LOCURI DE ODIHNĂ ȘI TRATAMENT

PENTRU LUNILE NOIEMBRIE ȘI DECEMBRIE 1973

Filialele de turism din București — bd. Republicii nr. 4 și 68 — oferă în condiții avantajoase, locuri de odihnă și tratament, în următoarele stațiuni: SINAIA, PREDEAL, BUȘTENI, TUȘNAD, BORSEC, SLĂNIC MOLDOVA, CĂLIMĂNEȘTI, CĂCIULATA, OLĂNEȘTI, VATRA DORNEI, SOVATA, HERCULANE, BAZNA, PUCIOASA.

Posesorii de bilete beneficiază și de reducere la transportul pe C.F.R. cu 50%.

În stațiunile SINAIA, BUȘTENI, PREDEAL, BORSEC, se pot oferi bilete și pentru serii de odihnă, pe o durată mai scurtă de 12 zile.

Informații suplimentare și rețineri de locuri, la filialele ÎNTREPRINDERII DE TURISM, HOTELURI ȘI RESTAURANTE — BUCUREȘTI.

ÎN ATENȚIA CIȘTIGĂTORILOR DE LA TRAGEREA EXCEPȚIONALĂ LOTO DIN 20 NOIEMBRIE 1973

● Depunerea biletelor cîștigătoare se va face pînă simbătă 24 noiembrie a.c., la ora 13.00, în orașele reședință de județ și pînă vineri 23 noiembrie a.c., la ora 13.00, în celelalte localități.
● Omologarea premiilor se va efectua în ziua de joi 29 noiembrie a.c.
● Tragerea Pronoexpres de astăzi va fi televizată direct din Studioul de Televiziune cu începere de la ora 18.05.

NUMERELE EXTRASE LA TRAGEREA EXCEPȚIONALĂ LOTO DIN 20 NOIEMBRIE 1973:

FOND GENERAL DE PREMII: 1.177.843 lei.
Extragerea I: 85 50 39 80 54 43 64 56
Extragerea a II-a: 10 63 71 27 21 38 89 44
Extragerea a III-a: 45 37 32 26 68 56 90
Extragerea a IV-a: 48 19 29 68 62 13
Plata premiilor pentru acest concurs se va face astfel:
— În Capitală începînd de la 3 decembrie 1973 pînă la 20 ianuarie 1974;
— În țară de la 6 decembrie 1973 la 20 ianuarie 1974.

PREMIILE CONCURSULUI PRONOSPORT I DIN 18 NOIEMBRIE 1973:

Categoria I: (13 rezultate) = 4.45 variante a 19.139 lei
Categoria II: (12 rezultate) = 167.25 variante a 546 lei
Categoria III: (11 rezultate) = 5.273,15 variante a 29 lei

PREMIILE CONCURSULUI PRONOSPORT II DIN 18 NOIEMBRIE 1973:

Categoria I: (13 rezultate) = 11.15 variante a 6.311 lei
Categoria II: (12 rezultate) = 165.75 variante a 509 lei
Categoria III: (11 rezultate) = 1.183,40 variante a 107 lei

Rubrică redactată de LOTO-PRONOSPORT

Campionatul de șah

FLORIN GHEORGHIU A TRECUT ÎN FRUNTE

Din cei patru lideri cîți erau la începutul rundei a 6-a, unul singur a rămas în fruntea clasamentului la încheierea ei : **Florin Gheorghiu.** Marele maestru a jucat, cu albele, contra lui **Neamțu**, o partidă pozițională în stil clasic, a transformat, încet, încet, avantajul potențial, într-unul concret (pion în plus și doi legați pe flancul damei), cîștigînd la mutarea a 34-a. În acest timp **Georgescu** — căzut sub un greu atac la rege în întîlnirea cu **Ghizdavu** — a trebuit să dea un turn, permițînd maestrului internațional să înscrie prima victorie în turneu, după o serie de cinci remize.

După excelenta partidă combinativă disputată cu **Gheorghiu, Vaisman** n-a mai fost atît de inspirat aseară și în întîlnirea cu **Șuta** a fost dominat, obținînd cu greu remiza. În sfîrșit, ultimul din grupul inițial al liderilor, **Victor Ciocâltea**, a întîmpinat o puternică rezistență din partea lui **Botez**, a cîștigat un pion, dar finalul de turnuri rezultat probabil că nu se cîștigă. **Șubă** l-a învins pe **Rotariu**, efectuînd o ingenioasă combinație care i-a adus doi pioni.

Patru partide au fost remize : **Ghițescu—Ungureanu** (după o luptă foarte agitată), **Pavlov—Stanciu, Rădulescu—Urzică** și **Partos—Buza. Ilișin** are un final mai bun la **Mititelu.**

În clasament, **Florin Gheorghiu** a trecut singur pe primul loc cu 4½ p. Urmează: **Vaisman** 4 p, **Ciocâltea** 3½ p (1), **Ghizdavu, Stanciu, Georgescu, Urzică** 3½ p, **Șubă** 3 p (1), **Pavlov, Ghițescu, Șuta** 3 p etc.

Astăzi dimineață (ora 9) în sala Constructorul, se reiau partidele întrerupte ; după-amiază în Aula I.P.G.G. (ora 16), runda a 7-a.

SPORTUL ÎN LUME

IN C.C.E. LA LUPTE

DINAMO BUCUREȘTI ÎNVINGĂTOARE ÎN PRIMUL TUR

Echipa de lupte greco-romane a clubului **Dinamo București** a evoluat în cadrul primului tur al **„Cupei campionilor europeni"** la Atena, în compania formațiilor campioane ale Suediei (A.I.K. Sundwald) și Greciei (Etnikos Atena). Luptătorii români au avut o comportare foarte bună la întrecerile din capitala elenă, cîștigînd ambele întîlniri la scor : 9—1 cu Etnikos și 8,5—1,5 cu A.I.K. și s-au calificat pentru turneul final al prestigioasei competiții continentale.

După cum ne-a declarat antrenorul **Dumitru Cuc**, întreaga echipă a „mers" bine, cu toate că la trei categorii a folosit sportivi tineri, fără experiență internațională. Dintre dinamoviști cîte două victorii clare au obținut: **I. Gibu** (cat. 48 kg), **Gh. Banda** (52), **N. Mareș** (57), **I. Păun** (68), **A. Popa** (74), **I. Enache** (82) și **V. Dolipschi** (+ 100). Gh. Dolipschi (100 kg) a pierdut la tuș în fața suedezului Swensson, fost campion olimpic și mondial, iar C. Ionescu (62) kg a fost întrecut la puncte de către grecul Mavrganis, fost campion balcanic.

ÎN CUPELE EUROPENE LA BASCHET,

AU FOST DESEMNATE ADVERSARELE ECHIPELOR ROMÂNEȘTI ÎN „8"-imi

În urma rezultatelor înregistrate în 16-mile de finale ale cupelor europene la baschet masculin, echipele românești vor întîlni în 8-imile acestor competiții următoarele adversare : **în C.C.E. la băieți** (la 29 noiembrie în deplasare, la 6 decembrie la București), Dinamo pe Racing Ford Anvers (a eliminat pe I.T.U. Istanbul) ; **în C.C.E. la fete** (la 29 noiembrie în deplasare, la 6 decembrie la București), Politehnica pe Union Garant Viena (a eliminat pe Academica Coimbra) ; **în Cupa cupelor la băieți** (la 28 noiembrie în deplasare, la 5 decembrie la București), Steaua pe B.B.C. Sparta-Luxemburg (a eliminat pe B.C. Paisley-Scoția). În Cupa cupelor la fete, I.E.F.S. și Hapoel Tel Aviv vor juca direct în 8-imi, la date ce vor fi stabilite în timp util.

UN FRUMOS SUCCES AL SCRIMERILOR ROMÂNI LA TURNEUL ARMATELOR PRIETENE

Spadasinul Alexandru Istrate s-a clasat pe locul I

MOSCOVA, 20 (prin telefon). Proba de spadă din cadrul Turneului Armatelor Prietene la scrimă a fost cîștigată de trăgătorul român, **Alexandru Istrate**, după un baraj (5—2) cu sovieticul **Modzolewski. Reprezentantul nostru a avut o evoluție excelentă, încă din primul tur și pînă în semifinale, cînd a fost cap de serie.** Iată victoriile sale în turneul final: **5—1 cu Török și Iorgu, 5—2 cu Andrjewski** (campionul mondial al probei, la Havana, în 1969) **și 5—3 cu Bărăgan.**

Clasament general : 1. **Istrate (România) 4 v.d.b.**, 2. **Modzolewski (U.R.S.S.), 4 v.d.b.**, 3. **Török (Ungaria) 3 v.**, 4. **Andrjewski (Polonia) 3v.**, 5. **Iorgu (România) 1 v.**, 6. **Bărăgan (România) 0 v.**

De notat că în semifinale au rămas nu mai puțin de trei dintre componentii lotului olimpic de spadă al U.R.S.S. și anume **Paramonov, Valetov** și **Anikin.** (Paramonov a fost eliminat din grupa în care a evoluat și Istrate, iar Valetov și Anikin în cea a lui Iorgu și Bărăgan).

Faptul de a fi cîștigat proba individuală de spadă și de a fi avut în același timp trei concurenți în turneul final ne-a asigurat poziția întîia pentru întrecerea pe echipe, care va avea loc miercuri. Echipa noastră trage în aceeași grupă cu cele ale Poloniei și R.D. Germane, păstrînd o bună șansă de a ajunge în finală.

Octavian VINTILĂ

PATINATORII S-AU ÎNTRECUT PENTRU „SĂBIILE ALBASTRE"

Ultimul concurs de patinaj artistic, desfășurat la sfîrșitul săptămînii trecute la Dresda și dotat cu trofeul „Săbiile albastre", confirmă o notabilă creștere valorică a tinerilor noștri patinatori. În cadrul probei individuale feminine, cîștigată de campioana europeană **Christine Errath** (R.D.G.), urmată de tînăra sa compatrioată **Anett Poetsch**, campioana țării noastre, **Doina Mitricică**, s-a clasat pe locul 9 dintr-un total de 17 concurente. O comportare meritorie a avut și **Atanase Bulete**, clasat pe locul 7 din 11 concurenți. Proba masculină a revenit campionului R.D. Germane, **Jan Hoffmann**, înaintea sovieticului **V. Bobrin.**

CAMPIONATUL BALCANIC DE SCRIMĂ

(Urmare din pag 1)

Pongrat și **C. Duțu** precum și floretistul **T. Petruș.** Iată, de altfel, echipele României pentru Balcaniada 1973 :

FLORETĂ FEMININ : Magdalena Bartoș, Viorica Draga, Elena Pricop și Maria Moldovan. FLORETĂ MASCULIN : T. Petruș, P. Kuki, C. Moise, P. Buricea. SABIE : C. Marin, I. Pop, M. Mustață, E. Oancea. SPADĂ : A. Pongrat, C. Duțu, L. Angelescu și I. Popa.

Programul Campionatului balcanic este inaugurat de floretiști, urmînd ca la ora 10 să intre în întrecere și sabrerii. Întrucît, în cursul dimineții de marți, forul nostru de specialitate a primit o telegramă din partea federației de scrimă a Greciei prin care se anunță că echipa acestei țări nu poate lua parte la întreceri, comisia de organizare a C.B. a revizuit programul întrecerilor pe echipe, prevăzute a se desfășura sîmbătă și duminică. În noile condiții, probele pe echipe ale Balcaniadei se vor desfășura sîmbătă după-amiază și duminică dimineață.

Programul complet al C.B. se prezintă astfel :

Miercuri 21.XI : ora 9 — floretă masculin (turul I) ; ora 10 — sabie (turul I) ; ora 11 — floretă și sabie (semifinalele) ; ora 17 — floretă masculin (finala) ; ora 18,30 — sabie (finala).

joi 22.XI : ora 9 — spadă (turul I) ; ora 10 — floretă feminin (turul I) ; ora 11 — floretă și spadă (semifinale) ; ora 17 — spadă (finală) ; ora 18,30 — floretă feminin (finală). Vineri este prevăzută pauză.

Sîmbătă 24.XI : ora 16 — floretă masculin și sabie pe echipe (turul I) ; ora 17 — turul II ; ora 18 — turul III.

Duminică 25.XI : ora 9,30 — floretă feminin și spadă pe echipe (turul I) ; ora 10,30 — turul II ; ora 11,30 — turul III.

FIȘIER — ȘAH

BORIS SPASSKI *(U.R.S.S.)*

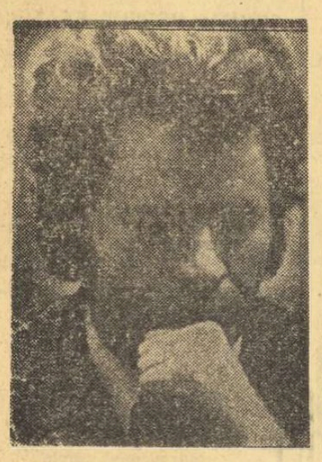

Strălucitul succes repurtat de Boris Spasski în finala celui de-al șaptelea campionat al U.R.S.S. poate fi privit, fără nici o exagerare, drept unul dintre cele mai importante, mai interesante și mai semnificative (dacă nu chiar senzaționale) evenimente ale anului șahist 1973.

Într-adevăr, învinsul de acum 14 luni din „meciul secolului" de la Reykjavik, socotit de foarte mulți comentatori și specialiști cu notorietate drept un „om terminat", reînvie din cenușa propriului său eșec și — într-un timp record — își recapătă forma zilelor de cea mai mare glorie.

„Metamorfoza" lui Spasski trebuie căutată nu în vreo reconsiderare a concepției de joc (ea a rămas aceeași, adică profund ofensivă), ci în revizuirea fundamentală a sistemului de pregătire. Marele maestru și-a dat seama că partida de concurs, cu toate implicațiile ei — concentrare maximă, calcul rapid, în timpul limitat de regulament, emoții și tensiune — chiar cu greșelile ei inerente, reprezintă principalul mijloc de antrenament.

Întrecut (pe drept) în capitala Islandei, de un adversar care, acolo, a jucat mai bine decît el, aspru criticat în presă, abandonat de mulți foști prieteni, hulit de detractorii săi, excampionul (căruia, din păcate, i s-au atribuit multe defecte și lipsuri pe care nu le are în realitate) a început să joace nebuneste, pretutindeni unde i s-a oferit prilejul : simultane, meciuri pe echipe, turnee mici și mari. Exact ceea ce nu făcuse, după ce, în 1969, devenise campion mondial.

Și, iată-i triumfînd de o manieră magnifică. Locul I (11½ p din 17) într-un turneu în care întrece trei foști campioni, ai lumii (Petrosian, Tal, Smislov), trei jucători angajați în meciurile candidaților : Korcinoi, Karpov, Polugaevski, precum și alte mărimi ale tablei cu patrate albe și negre, de talia lui Gheller sau Keres! Este clar că Boris Spasski se anunță unul din marii favoriți în suita de meciuri care începe pentru desemnarea șalangerului lui Fischer.

Biografia și palmaresul acestui faimos șahist sînt, firește, bine cunoscute marelui public, să le sintetizăm, totuși, încă o dată : s-a născut la 30 ianuarie 1937, la Leningrad ; are o alură atletică — 1,84 m înălțime, 82 kg greutate ; a practicat atletismul și tenisul ; de profesie — ziarist ; căsătorit (soția Larissa), nu are copii ; face parte din clubul Lokomotiv Moscova ; a devenit maestru internațional în 1953 (la turneul internațional de la București), iar mare maestru în 1956 ; campion mondial de juniori în 1955 și 1957 ; șalanger la titlul seniorilor în 1966, pierde meciul cu Petrosian (11½—12½) ; parcurge un nou ciclu al întrecerii și, în 1969, este iarăși candidat la titlu, cînd îl învinge cu 12½—10½ pe Petrosian ; în 1972 pierde meciul cu Robert Fischer (7½—12½).

PAUL LIBAUD ÎN MEXIC

CIUDAD DE MEXICO, 20 (Agerpres). — În vederea campionatelor mondiale de volei, care se vor desfășura în toamna anului viitor în Mexic, președintele federației internaționale de volei, Paul Libaud, a avut în cursul săptămînii trecute o întrevedere la Ciudad de Mexico cu membrii Comitetului de organizare a acestei competiții.

În cursul reuniunii s-a stabilit ca în zilele de 9 și 10 octombrie 1974 să se desfășoare lucrările Congresului Federației internaționale, iar în ziua de 11 octombrie cele ale comisiilor tehnice. Deschiderea campionatelor va avea loc în ziua de 12 octombrie. Comitetul de organizare a anunțat că meciurile se vor disputa în orașele Monterey, Tijuana, Guadalajara, Toluca, Puebla și Ciudad de Mexico.

În preliminariile C. M. de handbal

La Porto s-a disputat meciul dintre echipele reprezentative masculine ale Austriei și Portugaliei, contînd pentru grupa a 5-a a preliminariilor campionatului mondial de handbal. Victoria a revenit echipei austriece cu scorul de 15—11 (8—4), dar cel mai bun jucător de pe teren a fost portughezul José Manuel, care a înscris 6 goluri.

COMISIA MEDICALĂ A U.C.I. VA CONTINUA CONTROLUL ANTIDOPING

BRUXELLES, 20 (Agerpres). — Comisia medicală a Uniunii internaționale de ciclism, întrunită la Bruxelles pentru a examina implicațiile „cazului Merckx", a confirmat că nu intră în discuție nici o modificare a regulamentului de control antidoping care va fi aplicat în continuare tuturor cicliștilor profesioniști și amatori. În comunicatul publicat la terminarea lucrărilor comisiei, alcătuită din medicii Montanaro (Italia), Boncour (Franța) și Marlier (Belgia), se precizează între altele : „Comisia medicală reamintește celor interesați textul articolului 20 din regulamentul său" : „Fiind dovedit din punct de vedere medical că folosirea de către cicliști a substanțelor interzise (cuprinse în lista stabilită de comisia medicală) constituie un pericol pentru sănătatea sportivilor, sancțiunile indicate în articolul 25 bis vor fi aplicate tuturor cicliștilor ale căror analize biologice, efectuate la terminarea unei curse, vor fi găsite pozitive. Comisia medicală constată că lista sa este conformă cu aceea aprobată de comisia medicală a Comitetului internațional olimpic, cu excepția a 4 substanțe : aminofenazol, bemegrid, leptazol, niketamide. Comisia propune comitetului director al Uniunii internaționale de ciclism includerea acestor patru substanțe pe lista produselor interzise".

„TROFEUL CARPAȚI" LA HANDBAL MASCULIN

(Urmare din pag. 1)

lisch pentru România B. Au condus **P. Radvanyi** și **M. Grebenișan.**

DANEMARCA — R. D. GERMANĂ 24—18 (11—8) !

Dacă am fi făcut cu puțin timp înainte de începerea acestei partide un concurs de pronosticuri printre tehnicienii prezenți la Cluj, nu încape nici o îndoială că handbaliștii din R. D. Germană ar fi fost net favorizați. Dar iată că pe teren lucrurile s-au petrecut altfel și aceasta pentru că tînăra formație daneză a înțeles să nu vină la Cluj doar pentru a face, eventual, o agreabilă plimbare. Handbaliștii nordici au entuziasmat publicul prin dăruirea și ambiția cu care și-au apărat șansele, prin energia cu care au luptat pînă la ultima picătură de energie, în sfîrșit, pentru apetitul de gol pe care l-au manifestat, înscriind mereu, chiar și atunci cînd victoria lor era în afara oricărui dubiu. Surprinsă de vigoarea ripostei dată de adversari, echipa R. D. Germane nu și-a regăsit nici un moment cadența. O ultimă remarcă : portarul danez Flemming, care a făcut o partidă excepțională, concurînd de pe acum la titlul de cel mai bun portar al turneului. Au marcat: **B. Larsen** (7), **Bock** (6), **Andersen** (5), **Dahl-Nielsen** (3), **Mow, Jorgensen** și **I. Larsen** — pentru Danemarca, **Ganschow** (5), **Engel** (4), **Rost** (2), **Pietzsch** (2), **Lenz** (2), **Hildebrad, Böhme, Lachenmacher** pentru R. D. Germană. Au condus **V. Pelengian** și **C. Căpățînă** (România).

IUGOSLAVIA — U.R.S.S. 25—20 (10—11)

Victorie pe deplin meritată, datorată în mod deosebit excelentei comportări în apărare a învingătorilor în repriza secundă.

ION HORTOPAN, CAMPION BALCANIC LA HALTERE

(Urmare din pag. 1)

Miuț și-a justificat selecționarea în echipa națională cu un rezultat valoros, 277,5 kg. în confruntarea cu bulgarul Kucev, unul dintre cei mai buni halterofili din lume la categoria ușoară. Miuț, învins cu numai 2,5 kg. de către Kucev, putea, totuși, să ocupe primul loc, dacă n-ar fi ratat 160 kg. la a treia încercare (aruncat). El a terminat la egalitate cu sportivul bulgar, dar fiind mai greu cu 200 gr. decît adversarul său a pierdut medalia de aur. Foarte bine s-a comportat și **Gheorghe Miinea**, care a stabilit două noi recorduri naționale și a cucerit trei medalii de argint.

REZULTATE TEHNICE : cat. mușcă : 1. Ion Hortopan (România) 215 kg., 2. M. Mustafov (Bulgaria) 205 kg., 3. I. Atanasiadis (Grecia) 182,5 kg ; **smuls : 1. Hortopan 95 kg.**, 2. Mustafov 87,5 kg., 3. Atanasiadis 80 kg. ; **aruncat : 1. Hortopan 120 kg.**, 2. Mustafov 117 kg., 3. Atanasiadis 105 kg. **Cat. cocoș : 1. A. Kirov (B.) 230 kg.**, 2. Stan Dinică (R.) 210 kg., 3. B. Dogan (Turcia) 205 kg. ; **smuls : 1. Kirov 100 kg.**, 2. Dinică 90 kg., 3. Dogan 87,5 kg. ; **aruncat : 1. Kirov 130 kg.**, 2. Dinică 120 kg., 3. Dogan 87,5 kg. ; **aruncat : 1. Kirov 130 kg.**, 2. Dinică 120 kg., 3. Dogan 117,5 kg. **Cat. pană : 1. N. Nurikian (B.) 265 kg.**, 2. Marian Grigoraș (R.) 235 kg., 3 N. Chronopoulos (G.) 210 kg. ; **smuls : 1. Nurikian 120 kg.**, 2. Grigoraș 100 kg. 3. Chronopoulos 92,5 kg. ; **aruncat : 1. Nurikian 145 kg.**, 2. Grigoraș 135 kg., 3. Chronopoulos 117,5 kg. **Cat. ușoară : 1. M. Kucev (B.) 280 kg.**, 2. Aurel Miuț (R.) 277,5 kg., 3. P. Ianev (B.) 270 kg. ; **smuls : 1. Ianev 127,5 kg.**, 2. Kucev 122,5 kg., 3. Miuț 120 kg. ; **aruncat : 1. Kucev 157,5 kg.**, 2. Miuț 157,5 kg., 3. Ianev 147,5 kg. **Cat. semimijlocie : 1. N. Kolev (B.) 285 kg.**, 2. Constantin Dumitru (R.) 275 kg., 3. Gheorghe Bercea (R.) 270 kg. ; **smuls : 1. Kolev 125 kg.**, 2. Bercea 120 kg., 3. Dumitru 120 kg. ; **aruncat : 1. Kolev 160 kg.**, 2. Dumitru 155 kg., 3. Bercea 150 kg. **Cat. mijlocie : 1. N. Iliadis (G.) 310 kg.**, 2. Gheorghe Miinea 307,5 kg. — record național (v. r. 302,5 kg.), 3. B. Ayaslan (T.) 267,5 kg. ; **smuls : 1. Iliadis 137,5 kg.**, 2. Miinea 137,5 kg., 3. Ayaslan 112,5 kg. ; **aruncat : 1. Iliadis 172,5 kg.**, 2. Miinea 170 kg. — record național (v. r. 167,5 kg.), 3. Ayaslan 155 kg.

Întrecerile continuă.

FEDERAȚIA INTERNAȚIONALĂ DE TENIS CHEMATĂ SĂ ACȚIONEZE

— Scrisoarea adresată de PHILIPPE CHATRIER președintelui F.I.L.T.

PARIS, 20 (Agerpres). — Într-o scrisoare adresată președintelui Federației internaționale de tenis, **Allan Heyman**, președintele federației franceze, **Philippe Chatrier**, protestează împotriva poziției F.I.L.T. privind proiectul american de a organiza un turneu inter-orașe (pe echipe) în S.U.A. Oficialul francez cere convocarea, înainte de 10 decembrie, a Comitetului director al F.I.L.T.

În scrisoarea sa, Ph. Chatrier arată că poziția echivocă a conducerii F.I.L.T. permite partizanilor turneului inter-orașe să ia măsuri unilaterale, care reprezintă o gravă amenințare pentru tenisul tradițional, pentru „Cupa Davis" și marile turnee europene. Prin poziția sa, forul internațional face jocul promotorilor din S.U.A. și din alte țări, îngăduindu-le să organizeze competiții care vor aduce prejudicii tradiționalelor turnee europene, tenisului în general.

„Am ferma convingere — scrie Ph. Chatrier — **că federațiile europene nu vor accepta ca F.I.L.T., în speță Comitetul său director, să lase tenisul de înaltă competiție în mîinile oamenilor de afaceri americani. Nu este vorba de a alege între Asociația jucătorilor profesioniști (A.T.P.) și „World Tennis Team" (W.T.T.), ci de a alege între proiectata competiție „inter-orașe" și tenisul european. Comitetul director al F.I.L.T. pare să încline spre turneul inter-orașe. Noi sîntem de partea Europei și a tenisului care s-a răspîndit prin organizarea marilor turnee în diferite țări ale vechiului continent".**

ECHIPA S.U.A. PENTRU FINALA „CUPEI DAVIS"

Din New York se anunță că Dennis Ralston, căpitanul echipei de tenis a S.U.A. a alcătuit echipa care va întîlni în finala „Cupei Davis", reprezentativa Australiei Sînt selecționați: **Stan Smith, Tom Gorman, Erik Van Dillen** și **Marty Riessen.**

Finala, programată în zilele de 30 noiembrie, 1 și 2 decembrie, la Cleveland, se va disputa — pentru prima oară în istoria competiției — în sală, pe un teren cu material sintetic. Tragerea la sorți a partidelor va avea loc la 29 noiembrie.

ÎNTRECERILE AȘILOR RACHETEI

BUENOS AIRES. — În campionatele internaționale ale Argentinei, jucătorul român Toma Ovici l-a învins (în optimi de finală) cu 6—2, 6—2 pe argentinianul Lyncn. La dublu bărbați, perechea Ion Țiriac (România) — J. B. Chanfreau (Franța) a întrecut cu 7—5, 6—4 cuplul Pierola — Fonseca (Chile), în timp ce suedezii Borg și Jonasson au eliminat cu 6—2, 6—1 pe Soriano — Quintin (Argentina).

JOHANNESBURG. — Primele rezultate : Orantes — Brebner 6—4, 6—2, 6—4 ; Carmichael — Fletcher 6—3, 6—1, 6—3 ; Filoli — Freer 6—4, 6—4, 6—3 ; Pohmann — Eagleton 6—0, 6—3, 5—7, 1—6, 7—6 ; Joubert — Dell 6—4, 6—2, 4—6, 6—1. Principala favorită a probei feminine, Evonne Goolagong, a cîștigat cu 6—0, 6—1 partida susținută cu S. Gouws.

PARIS. — Echipele Franței, Poloniei și Suediei s-au calificat în turul trei al competiției europene de tenis pe teren acoperit. În meciul susținut la Lyon cu formația Austriei, tenismanii francezi au obținut victoria cu 3—2. După ce austriacul Blanke a egalat scorul, întrecîndu-l cu 30—28 (!), 6—4 pe N'Godrella, calificarea Franței a fost decisă în meciul de dublu, în care cuplul Meyer — Deblicker a dispus cu 6—3, 6—2 de perechea Walter — Wimmer.

VARȘOVIA. — În același competiție, echipa Poloniei a cîștigat cu 5—0 în fața formației iugoslaviei. Rezultate : Fibak — Kosak 8—6, 6—4 ; Niedzwiedski — Stojevici 6—4, 6—2 ; Fibak, Nowicki — Stojevici, Kosac 6—1, 7—5.

VERVIERS. — Echipa Belgiei nu a putut învinge acasă reprezentativa Suediei, pierzînd cu 1—4. (Svensson — Nombergen 3—6, 10—8, 6—3 ; Nordberg — Mignot 6—4, 6—3 ; Nordberg, Svensson — Hombergen, Drossard 6—3, 10—8).

Tinerii hocheiști cehoslovaci învingători la Berna

4 000 de spectatori au urmărit la Berna întîlnirea internațională de hochei pe gheață dintre echipa Elveției și selecționata de tineret a Cehoslovaciei. Tinerii hocheiști cehoslovaci au obținut victoria cu 5—3 (3—0, 0—0, 2—3), prin golurile înscrise de Salajka, Sikrbec, Lach, Penicka și Horak, respectiv Dubois, Duerst și Friedrich.

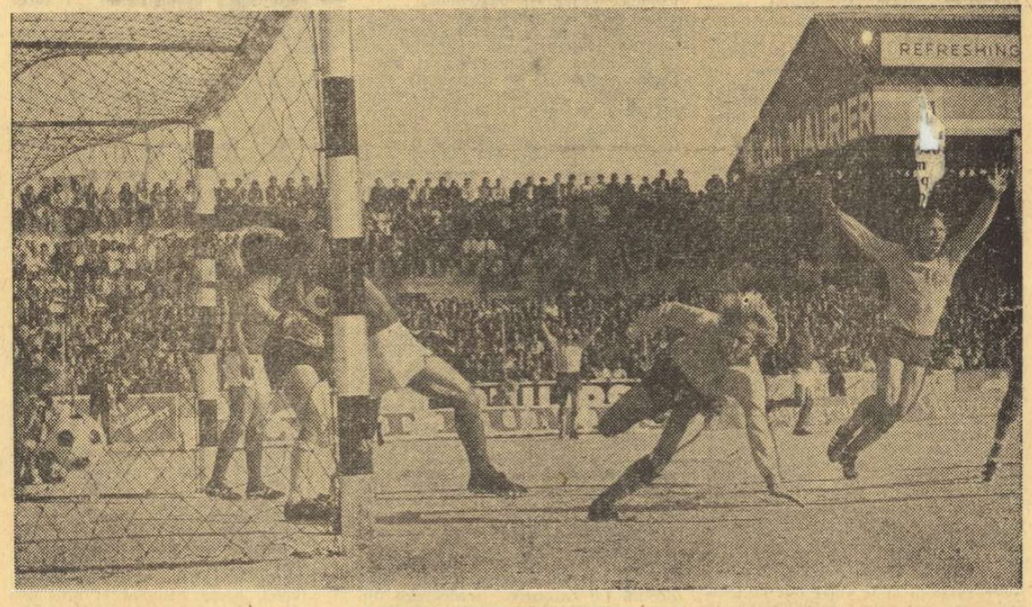

Iată unul dintre cele două goluri marcate de echipa Suediei în meciul cu Malta, pe stadionul din La Valetta: Sandberg *(în centrul imaginii, autorul golului)* și Ahlström *(în dreapta) jubilează... Suedezii mai au de jucat însă un meci de baraj cu Austria*
Foto : BILD — Stockholm

C.M. IN ACTUALITATE

WM 74

● Un singur meci „restanță" în zona europeană și o partidă de baraj Austria — Suedia ● Contra-performanța echipei Belgiei — motiv de reflecție ! ● 11 meciuri pentru prima calificare a Australiei ● Va fi eliminat Marocul ?

Duminică 18 noiembrie, zi agitată pe agenda preliminariilor C.M., a însemnat în același timp, practic, încheierea întrecerilor eliminatorii pe continentul european. S-au disputat ultimele meciuri din trei grupe — a II-a, a III-a și a VI-a — dar cea mai importantă partidă a avut loc desigur pe stadionul olimpic din Amsterdam, singurul meci în care s-a decis o nouă calificare la turneul final. Cele două meciuri dintre protagonistele grupei a III-a, Olanda și Belgia, s-au terminat așadar cu cu același scor : 0—0. Un „alb" total, care certifică desigur echilibrul dintre cele două formații. În atari condiții, fiecare șut — din ambele partide — a început să fie reanalizat, fiecare ocazie ratată (prea multe, totuși, n-au fost...) capătă semnificații de posibilă calificare. În fine, acum lucrurile s-au sfîrșit (prin calificarea Olandei, pentru prima oară după ediția din 1938) la turneul final, iar echipa Belgiei va privi meciurile din R.F. Germania la televizor. Elevii antrenorului **Raymond Goethals au reușit însă o „performanță" rară : aceea de a fi eliminați din campionatul mondial fără să piardă nici un meci** (două meciuri nule, cele împotriva Olandei, și patru victorii), **totalizînd 10 puncte și fără să primească nici un gol** (golaveraj 12—0)!

Cu o situație absolut identică (inclusiv golaverajul de 12—0), reprezentativa **Italiei** a cîștigat grupa a II-a europeană, avînd în cele din urmă 4 puncte avans față de Turcia și Elveția... Belgienii s-au clasat însă pe locul secund. Desigur, se poate pune problema eficacității, remarcîndu-se faptul că în vreme ce selecționata belgiană reușea să treacă de Norvegia de două ori (în deplasare și pe teren propriu) cu 2—0, olandezii îi învingeau pe norvegieni cu 2—1 în deplasare, dar și cu 9—0 „acasă". Belgia a învins Islanda de două ori cu 4—0, dar Olanda a beneficiat de un avantaj foarte mare, fotbaliștii islandezi consimțind să joace ambele meciuri în Olanda ! Scorurile au fost de 5—0 și 8—1... Iată deci cum olandezii au reușit să aibă în cele din urmă un golaveraj mai bun cu zece goluri, și să se califice la turneul final. Întrebarea care se pune, însă, foarte normal este dacă actualul sistem de calificare la turneul final se desfășoară după cea mai bună și mai echitabilă formulă. Eliminarea, aproape nedreaptă, a echipei belgiene este un motiv de reflecție.

Deci, în zona europeană a mai rămas de disputat un singur meci : **Grecia — Iugoslavia**, programat tocmai la 19 decembrie. În rest, iată acum cîștigătorii grupelor : **Suedia** și **Austria** (grupa I, dar ele se vor întîlni într-un meci de baraj, la 27 noiembrie, la Gelsenkirchen), **Italia** (grupa a II-a), **Olanda** (grupa a III-a), **R.D. Germană** (grupa a IV-a), **Polonia** (grupa a V-a), **Bulgaria** (grupa a VI-a), **Spania** sau **Iugoslavia** (grupa a VII-a), **Scoția** (grupa a VIII-a) și **U.R.S.S.** (grupa a IX-a).

După un maraton de... un an de zile, **Australia** a cîștigat zona Asia-Oceania și dreptul de a reprezenta această zonă la turneul final. Jucătorii australieni au susținut pentru această primă calificare a lor de prestigiu nu mai puțin de 11 partide oficiale, dintre care au cîștigat 5, au terminat la egalitate alte 5 meciuri și au pierdut o dată. Iată rezultatele : 1—1 și 3—3 cu **Noua Zeelandă**, 3—1 și 0—0 cu **Irak**, 2—1 și 6—0 cu **Indonezia** (turneu la Sydney, în martie), 3—0 și 0—2 cu **Iran** (finala subgrupei B a zonei), 0—0, 2—2 și 1—0 cu **Coreea de Sud** (în finala zonei, plus meciul de baraj de la Hong Kong).

Marea favorită a zonei africane este în momentul de față selecționata **Republicii Zair**, care conduce în clasamentul turneului final al zonei. Surpriza cea mare de pînă acum a turneului a fost înfrîngerea cu 0—4 suferită de **Maroc** în Zambia. Din cele două meciuri pe care le mai are de disputat, cele în compania jucătorilor marocani (în deplasare și pe teren propriu). Zairul nu mai are nevoie decît de un singur punct pentru calificare. În schimb, selecționata Marocului, participantă la „El Mundial" 1970, va trebui să obțină victoria în ambele partide, lucru desigur foarte dificil..

Dumitru GRAUR

ȘTIRI, REZULTATE

● Federația suedeză de fotbal a autorizat folosirea jucătorilor străini începînd de la 1 ianuarie 1974. În comunicat se precizează că pentru a putea activa într-o echipă suedeză, un jucător venit de peste hotare trebuie să joace timp de un an numai în campionatul rezervat echipelor de tineret.

● Pe „Nepstadion" din Budapesta se va desfășura astăzi întîlnirea amicală dintre selecționatele **R. D. Germane** și **Ungariei.** În echipa maghiară își vor face debutul cu acest prilej apărătorii **Endre Kolar** (21 ani) și **Lazslo Harsanyi** (22 de ani). În atac vor evolua cunoscuții internaționali Fazekas, Bene și Kozma.

MECI FESTIV PENTRU SĂRBĂTORIREA LUI GARRINCHA

La 19 decembrie, pe marele stadion „Maracana" din Rio de Janeiro, va avea loc o întîlnire de fotbal între o **selecționată a Braziliei și o reprezentativă mondială.** Meciul este organizat în onoarea fostului internațional brazilian Garrincha, care s-a retras din activitatea competițională, Reprezentativa mondială va cuprinde printre alții pe **Eusebio** (Portugalia), **Gento** (Spania), **Best** (Irlanda), **Cubillas** (Peru). Echipa braziliană va avea în linia de atac pe celebrul **Pele.**

REPERCUSIUNILE CRIZEI DE ENERGIE ÎN SPORTUL VEST — GERMAN

MÜNCHEN, 20 (Agerpres). — Ca urmare a limitării circulației automobilelor duminică, în R. F. Germania, federațiile sportive vest-germane au luat măsuri de modificare a calendarului competițional. Totodată s-a hotărît reducerea numărului de manifestări sportive programate în nocturnă în scopul economisirii consumului de electricitate. De mai mulți ani, meciurile primei divizii a campionatului de fotbal se disputau sîmbăta, dar unele dintre ele aveau loc vineri, în nocturnă. Pe viitor, nu vor mai fi admise derogări, cu excepția meciurilor pentru Cupele europene și a partidelor internaționale.

În ceea ce privește sporturile de iarnă, întrucît majoritatea stațiunilor din această țară sînt accesibile numai pe șosea, este posibil ca manifestările sportive, chiar și cele internaționale programate duminica, să se dispute în cursul săptămînii.

Redacția și administrația : București, str. Vasile Conta nr. 16 ; telefoane: centrală 11.10.05, secția corespondenți 11.51.09, interurban 72 și 286 ; telex : sportrom buc. 180. Tiparul „I. P. „Informația", București 40.368

Biblioteca municipală Tîrgu-Mureș

PROLETARI DIN TOATE ȚARILE UNIȚI-VĂ!

Sportul

ZIAR AL CONSILIULUI NAȚIONAL PENTRU EDUCAȚIE FIZICĂ ȘI SPORT

ANUL XXIV — Nr. 7602 — 4 PAGINI 30 BANI — Joi 22 noiembrie 1973

LA BALCANIADA DE HALTERE, DE LA ATENA

SPIRIDON HERGHELEGIU — CAMPION LA CATEGORIA GREA

● Echipa României pe locul II în clasamentul pe națiuni ● Bilanțul sportivilor noștri: 5 medalii de aur, 18 de argint și 4 de bronz

ATENA, 21 (prin telefon, de la trimisul nostru).

Cea de-a V-a ediție a Balcaniadei de haltere s-a încheiat cu un frumos succes al sportivilor români. În ultimele întreceri, la categoriile grea și super-grea, halterofilii noștri au cucerit alte două medalii de aur și titlul de campion balcanic la categoria grea. Clujeanul **Spiridon Herghelegiu** a realizat o frumoasă performanță dispunînd de bulgarul St. Kraicev, cu ani în urmă recordman mondial de juniori. Încadrîndu-se într-o luptă tactică bine gîndită, sportivul nostru a forțat mai mult victoria asupra reputatului halterofil bulgar decît rezultatul în sine. În sfîrșit, la super-grea Vasile Deac s-a clasat pe locul al doilea, cucerind trei medalii de argint. De fapt, el nici nu putea realiza un palmares mai mare în fața bulgarului D. Tramburadjev, campion absolut al Balcaniadei, care a uimit asistența prin cele 215 kg la „aruncat".

Și acum cîteva amănunte privind desfășurarea întrecerilor sportivilor noștri la ultimele două categorii de greutate. La smuls, Spiridon Herghelegiu a ratat prima încercare la 135 kg, dar a ridicat bara la cea de a doua. A încercat apoi 142,5 kg fără să reușească. La stilul aruncat el a ridicat mai întîi 175 kg, apoi 182,5 kg cîștigînd astfel întrecerea. Trebuie să mai spunem că el a avut două tentative la 197,5 kg — această reușită ar fi însemnat un nou record național — dar a ratat de fiecare dată. Vasile Deac a intrat, la smuls, la 140 kg, a izbutit dar, a ratat apoi, una după alta, la 147,5 kg. La aruncat, el a început concursul la 170 kg, a reușit și 177,5 kg, dar bara încărcată pînă la 185 kg nu a mai putut fi fixată deasupra capului.

Comportarea echipei noastre o considerăm bună, întrucît la această ediție a Balcaniadei halterofi-

Ion OCHSENFELD

(Continuare în pag. a 3-a)

„TROFEUL CARPAȚI" LA HANDBAL MASCULIN

CAMPIONII OLIMPICI N-AU PUTUT TRECE DE ECHIPA R.D. GERMANE

CLUJ, 21 (prin telefon). Cea de a doua rundă a „Trofeului Carpați" la handbal masculin a fost primită cu un interes crescut, atît de specialiști, cît și de spectatori, în programul ei figurînd partide de veritabilă atracție.

U.R.S.S. — ROMÂNIA B 23—14 (8—8)

Confirmînd buna comportare din partida anterioară, selecționata secundă a țării noastre a pus serioase probleme puternicei reprezentative a U.R.S.S. Jucătorii români au avut inițiativa la începutul partidei, conducînd cu 1—0, 2—1 și 3—2, pentru ca abia după zece minute de joc oaspeții să preia avantajul: 4—3. Acest lucru nu a diminuat, însă, cu nimic, din ambiția formației noastre secunde. În partea a doua a meciului capacitatea fizică și forța de joc a handbaliștilor sovietici își spun cuvîntul, ei realizînd o victorie destul de muncită. Au marcat: **Kulev** (5), **Mahorin** (4), **Maximov** (4), **Panov** (2), **Cikalaev** (2), **Usatii** (2), **Oganezov, Lagutin, Iljin** și **Kravțov** pentru U.R.S.S., respectiv **Pantîru** (5), **Palko** (3), **Filipescu** (2), **Odae** (2), **Hornea** și **Drăgăniță**. Au condus **H. Carlsson** și **O. Nilson** (Suedia).

PROGRAMUL DE AZI
ora 17: ROMÂNIA B—IUGOSLAVIA
ora 18,15: U.R.S.S.—DANEMARCA
ora 19,30: ROMÂNIA—R.D. GERMANĂ

IUGOSLAVIA — R. D. GERMANĂ 20—20 (9—12)

Începutul întîlnirii a aparținut formației R. D. Germane, care a vrut să dovedească după înfrîngerea din ajun că rămîne, totuși, în cursa pentru primul loc. Handbaliștii din R. D. Germană au avut avantaj mare, chiar decisiv 9—4 (min. 15), 10—5 (min. 18), dar pe măsură ce sistemul defensiv al Iugoslaviei a început să funcționeze, diferența s-a redus treptat. În repriza secundă campionii olimpici se mențin la un gol în spatele ad-

Călin ANTONESCU

(Continuare în pag. a 4-a)

Duel pentru balon între Niță și Broșovschi (în centrul imaginii), sub privirile lui Schepp și Strîmbeanu. (Fază din meciul U.T.A. — „U" Craiova, 1—0) Foto: V. BAGEAC

ÎN ETAPA „ȘAISPREZECIMILOR"

DINAMO, RAPID ȘI „U" CRAIOVA ELIMINATE DIN „CUPA ROMÂNIEI" LA FOTBAL

Iată rezultatele înregistrate ieri:

București:	C.S.M. REȘIȚA	— POLI IAȘI 2—1 (1—1)
	U.T.A.	— „U" CV. 1—0 (1—0)
	A.S.A. TG. M.	— GLORIA BUZĂU 2—1 (0—1)
	DELTA TULCEA	— ELECTROPUTERE 2—0 (0—0, 0—0)
Craiova:	CHIMIA RM. V.	— RAPID 4—3 (0—0, 0—0, 0—0)
Pitești:	F.C. ARGEȘ	— C.F.R. CJ. 4—2 (0—2)
Rm. Vîlcea:	POLI. TIM.	— F.C. C-ȚA 3—2 (2—1)
P. Neamț:	S.C. BACĂU	— ST. ROȘU 5—4 (2—0, 2—2, 2—2)
Ploiești:	PETROLUL	— C.F.R. PAȘCANI 2—0 (0—0)
Sibiu:	JIUL	— PARTIZ. BACĂU 2—1 (1—1)
Oradea:	„U" CLUJ	— STĂRUINȚA ALEȘD 6—0 (5—0)
Giurgiu:	S. N. OLTENIȚA	— DINAMO 1—0 (1—0)
Mediaș:	SPORTUL STUD.	— DACIA ORĂȘTIE 5—0 (3—0)
Sighișoara:	OLTUL SF. GH.	— ȘTIINȚA PETROȘANI 1—0 (1—0)
Tîrgoviște:	STEAUA	— POIANA CÎMPINA 3—0 (1—0)
C. Turzii:	MINERUL B. M.	— GLORIA BISTRIȚA 1—0 (0—0)

Citiți în pagina a 4-a cronicile celor 16 partide.

BILANȚ ATLETIC 1973

DIN 440 DE SECȚII DOAR 110 AU CONTAT ÎN ACTIVITATEA DE PERFORMANȚĂ!...

● L.C.E.A. Cîmpulung Muscel – numai cu juniori – pe primul loc ● 8 județe nu figurează în clasamentul atletic al anului, iar Oltul deține tristul record al nici unei prezențe în arena competițională

Am mai spus-o și cu alte prilejuri: marele avantaj al atletismului este acela că oferă posibilitatea să se opereze cu cifre, care — ca și formulele din chimie sau matematică au o circulație mondială. Înșiruite sau încadrate în coloane, cifrele atletismului invită la alcătuirea a tot felul de statistici, la comparații, la discuții și — firește — la concluzii. Acest mare și incontestabil avantaj ni s-a părut, paradoxal, un dezavantaj atunci cînd ne-am propus elaborarea materialului de față. Doream ca acum, la sfîrșit de sezon competițional, să întocmim o ierarhie cît mai exactă a potențialului secțiilor de atletism din cluburi și asociații, școli sportive și licee, centre atletice etc. Ei bine, tocmai șirul nesfîrșit al cifrelor — situate în domenii complet diferite, imposibilitatea de a le compara cu ceea ce a fost (pentru simplul motiv că nu există precedentul în materie) au constituit un obstacol ce, la un moment dat, ni s-a părut imposibil de depășit.

După mai multe consultări cu diferiți specialiști ai atletismului nostru, după o analiză globală a acestui sport am ajuns la concluzia că pentru întocmirea, chiar la modul general, a unui clasament din care să reiasă modul în care-și desfășoară activitatea secțiile de atletism trebuia pornit de la cîteva idei principale, exprimînd, de fapt, complexitatea de probleme specifice existenței acestui sport. Ca și în alte ramuri sportive, există o foarte mare diferențiere de situații. Pentru a face o apreciere cît de cît reală este, în mod obligatoriu, necesar să ții seama de varietatea de condiții în care trăiesc și se dezvoltă, să zicem, două secții: una din București, alta de la Iași, una din Cîmpulung Muscel, alta din Movila Miresii, de numărul de cadre de specialiști cu care sînt încadrate, de baza materială de care dispune fiecare, de posibilitățile de selecție pe care le au la dispoziție, de buget etc. pînă la sprijinul direct, nemijlocit, pe care-l oferă consiliul de conducere al unității sportive din care fac parte respectivele secții, pînă la cel al organelor sportive, de învățămînt locale.

A ține seamă de toate aceste aspecte pentru întocmirea clasamentului de mai jos, este, indiscutabil, o treabă care ne depășește posibilitățile, oricîtă bunăvoință am fi dispuși să acordăm acestei activități. De aceea, chiar cu riscul unor imperfecțiuni, am stabilit limitele următoarelor coordonate.

1. Numărul atleților clasați între primii 20 de pe continent, în anul 1973, la seniori și la juniori. În felul acesta am urmărit ideea marii performanțe care, firesc, își găsește loc în bilanțurile internaționale. Am acordat cîte 20 de puncte pentru primul clasat la fiecare probă, descrescînd punctele pînă la 1 p pentru locul 20.

2. Performanța de nivel republican am urmărit-o avînd drept criteriu listele celor mai buni 10 atleți și atlete din '73, atribuind în ordinea locurilor 10 p, 9 p, 8 p... 1 p.

3. Am luat, de asemenea, în evidență rezultatele complete (cîte opt de probă) înregistrate la campionatele republicane, în probele oficiale. În mod special nu ne-am mărginit doar la campionatele seniorilor, ci am ales pentru completarea bilanțului general și pe cele ale juniorilor I, II și III, tocmai pentru a nu „îngusta" aprecierea și a nu-i exclude pe acei antrenori sau profesori care au ca preocupare principală creșterea atleților tineri, a juniorilor. N-am inclus însă în statisticile noastre, în mod deliberat, diversele campionate republicane pe teren acoperit, pentru că — cel puțin pînă acum — nu toate secțiile au posibilitatea să-și pregătească reprezentanții, în condiții corespunzătoare, pentru concursurile de sală.

Am mai avut în intenție să punctăm, de asemenea, secțiile cu cele

Romeo VILARA

(Continuare în pag. a 2-a)

PRIMII CAMPIONI BALCANICI LA SCRIMĂ – DOI ROMÂNI

TUDOR PETRUȘ (floretă) ȘI IONICĂ POP (sabie)

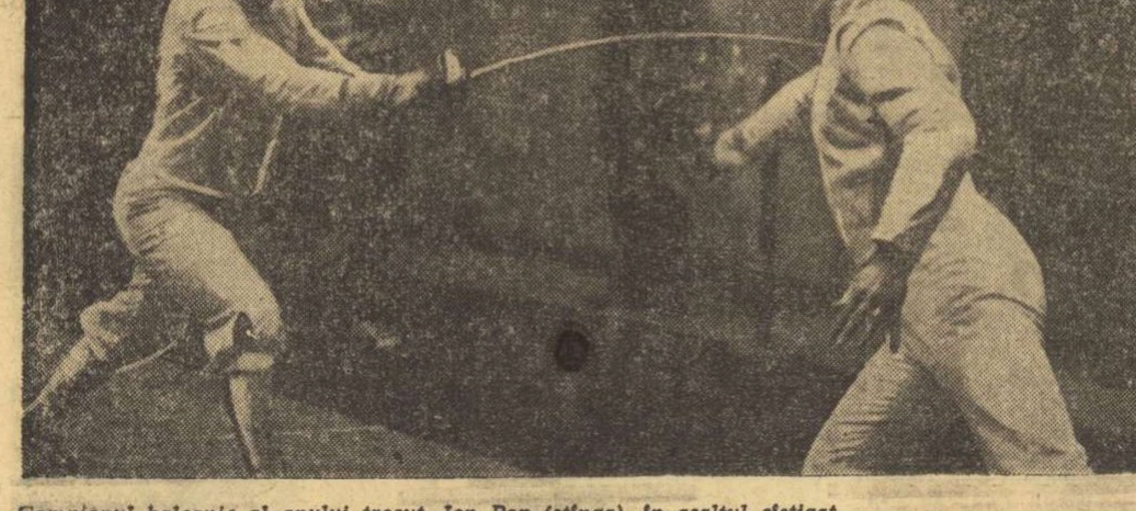

Campionul balcanic al anului trecut, Ion Pop (stînga), în asaltul cîștigat la limită în fața bulgarului Nikolov Foto: Vasile BAGEAC

Ne-a făcut plăcere să pășim în sala recent renovată a complexului sportiv de la Floreasca.

Împărțiți în patru grupe de cîte patru trăgători, floretiștii au apărut primii pe planșe și reprezentanții țării noastre ne-au oferit satisfacția de a-i vedea absolvind cu toții primul episod al competiției lor. Cel mai eficient dintre ei s-a dovedit **P. Kuki** care a cîștigat cele trei asalturi cu același scor (5—2): la **Hartig** (Iugoslavia), **Todorov** (Bulgaria) și **Tan** (Turcia). Colegul său de club **C. Moise** a realizat și el o suită de trei victorii: cu 5—2 la **Erdem** (Turcia), cu 5—3 la **Malcev** (Bulgaria) și la **Markov** (Iugoslavia). **T. Petruș** a pierdut asaltul cu impetuosul **Bakirdös** (Turcia), dar a cîștigat în fața lui **Loncear** (Iugoslavia) cu 5—1 și a lui **Begov** (Bulgaria) cu 5—2. Printr-un eșec — în asaltul cu iugoslavul **Kovacici** — a trecut și **P. Buricea** dobîndind calificarea în semifinale datorită victoriilor realizate asupra lui **Nikolov** (Bulgaria) cu 5—1 și a lui **Özbec** (Turcia) cu 5—3.

În semifinale — firesc — lupta s-a înăsprit și pentru desemnarea **celui de al 6-lea participant la finală a fost necesar un baraj în grupa dominată categoric de T. Petruș.** Cu trei victorii, el a terminat cap de serie, dar ceilalți trei concurenți **(Malcev, Todorov, și Hartig)** au suportat un baraj încheiat cu succesul lui **Malcev.** În această fază a întrecerii, **Petruș** a dispus de **Malcev** cu 5—4, de **Hartig** cu 5—2 și de **Todorov** cu 5—0. La fel de activ s-a dovedit și sătmăreanul **Moise** care a întrecut pe **Begov** cu 5—2, iar pe **Erdem** și **Buricea** cu 5—3. Acesta din urmă a obținut victorii la **Begov** (5—2) și **Erdem** (5—1) calificîndu-se și el în finală. **P. Kuki**, campionul balcanic al anului trecut, a pierdut la **Bakirdös** (2—5), dar și-a asigurat calificarea cu victoriile la **Kovacici** (5—1) și **Nikolov** (5—3). Celor patru sportivi români li s-au alăturat în finală floretiștii bulgari **Nikolov** și **Malcev.**

Sebastian BONIFACIU
Tiberiu STAMA

(Continuare în pag. a 4-a)

CARE ESTE ROLUL ASOCIAȚIILOR SPORTIVE SINDICALE ÎN ORGANIZAREA TURISMULUI DE MASĂ?

— Concluzii pe marginea unor vizite efectuate în instituții și întreprinderi din țară —

● „În scopul organizării și orientării activității sportive de masă în aer liber, se va pune un accent mai mare pe excursii, drumeții, serbări cîmpenești, mers pe bicicletă..."

● „În toate întreprinderile și instituțiile, organele sindicale, împreună cu organizațiile U.T.C. și oficiile județene de turism vor sprijini asociațiile sportive pentru a dezvolta în cadrul acțiunii «Amicii drumeției» turismul de masă activ, organizînd săptămînal drumeții, excursii pe jos, cu bicicleta, pe schiuri..."

● Sindicatele și asociațiile sportive vor organiza la sfîrșit de săptămînă pentru salariați și membrii lor de familie excursii la diferite zone de agrement..."

(Din PLANUL DE MĂSURI AL C.C. AL U.G.S.R. PRIVIND ÎMBUNĂTĂȚIREA ȘI CONTINUA DEZVOLTARE A ACTIVITĂȚII DE EDUCAȚIE FIZICĂ, TURISM, SPORT DE MASĂ ȘI DE PERFORMANȚĂ ÎN ÎNTREPRINDERI ȘI INSTITUȚII)

Fără îndoială, întrebarea cuprinsă în titlul rubricii de astăzi are un pronunțat caracter retoric. Nu credem că pot să existe asociații sportive sindicale care, dată fiind existența Planului de măsuri al C.C. al U.G.S.R., plan alcătuit pe baza Hotărîrii Plenarei C.C. al P.C.R., de unde am extras cîteva citate, să nu-și cunoască importantele atribuții ce le revin pe linia turismului de masă. Rămîne de văzut, însă, în ce măsură factorii de resort din întreprinderi și instituții își joacă rolul de organizator al acestei activități, de mobilizator al unui număr cît mai sporit de salariați. Problema poate avea și un alt aspect. Ne referim la valorificarea largului cîmp de acțiune din acest domeniu, fapt care permite nenumărate inițiative locale, dirijate spre mărirea ariei de practicare a turismului activ. Privind lucrurile și din acest punct de vedere, sarcinile și atribuțiile asociațiilor sportive sindicale cresc în egală măsură, în funcție de condițiile existente, de tradiții și de preferințele membrilor lor. Vom urmări, așadar, din aceste puncte de vedere, coordonatele activității pe linie de turism ale unor asociații sportive sindicale vizitate de curînd.

INTR-O LĂUDABILĂ POSTURĂ DE ORGANIZATOR TURISTIC...

... am putut încadra eforturile făcute de comisia de turism a asociației **Locomotiva**, a Ministerului Transporturilor și Telecomunicațiilor din Capitală, de președintele ei, **Mircea Cimpeanu**, de comitetele **U.T.C.** ce ființează în această instituție. **În cadrul a 70 de acțiuni** (executate numai pe trasee interne), **au participat la excursii aproximativ 6 000 de salariați de toate vîrstele. Localitățile** și, mai ales, **cabanele de pe Valea Prahovei, Poiana Brașov, Doftana, Hidrocentrala de pe Argeș, Cheia, Muzeul de istorie a P.C.R. au fost obiective des vizitate de amatorii** de excursii. Așadar, **putem consemna săptămînal cel puțin o excursie cu aproximativ 60 de cetățeni**, fapt care se înscrie plenar în coordonatele și cerințele Hotărîrii Plenarei C.C. al P.C.R. **Succesul poate fi pus pe seama preocupărilor susținute ale membrilor comisiei turistice a asociației** (2 pentru turismul intern, 2 pentru cel extern, un responsabil cu propaganda), **la care se adaugă pasiunea și munca depusă la nivelul comitetelor sindicale ale secțiilor și serviciilor** (printre care îi notăm, exemplificativ, pe **Anișoara Neacșu, Ion Ispas, Alexandru Nedelcu, Nicolae Ionescu** etc.). O bună propagandă pentru turism este asigurată prin afișele alcătuite (multe) cu bun gust, atractive, expuse în locuri vizibile, la intrările principale și în lifturi sau montajele de fotografii făcute în diferite excursii. Printre alte inițiative notabile ale asociației Locomotiva mai poate fi amintită și testarea în ultimul tri-

Rubrică realizată de Radu TIMOFTE

(Continuare în pag. a 3-a)

CÎȘTIGĂTORUL MARELUI PREMIU F.I.L.T. ÎN VACANȚĂ BUCUREȘTEANĂ

ILIE NĂSTASE ÎȘI SERBEAZĂ VICTORIA CU CEI DE ACASĂ

● **Pentru a doua oară consecutiv, învingător în Marele Premiu al Federației internaționale de tenis — 610 puncte.**

● **15 turnee cîștigate, dintre care 7 pentru Marele Premiu: Roland Garros (cat. AA), Roma și Barcelona cat. AI), Gstaad, Cincinnati și Coubertin (cat. B), Queens Londra (cat. C).**

● **Cîștigător al Circuitului Mediteranean de primăvară (Monte Carlo, Barcelona, Madrid, Florența).**

● **Cu echipa României, în semifinala Cupei Davis'73.**

— Felicitările, aplauzele festive, pe care le merită un mare învingător, ți le adresează azi, prin coloanele ziarului nostru, toți iubitorii de sport din patrie. Spune-ne, dragă Ilie Năstase, cînd, în ce moment, ai fost convins că ești definitiv în posesia laurilor?

— *Pentru mine, lupta s-a încheiat de fapt la Paris, în sala Pierre de Coubertin, la 4 noiembrie. După ce-l învingeam pe Smith în finală, totalul meu de puncte urcase la 573. Okker rămînea la 175 de puncte distanță, iar Newcombe la 180. Teoretic, doar el, John Newcombe, putea să mă mai ajungă, dacă ar fi jucat totul — Cupa Davis și Johannesburg-ul, care se dispută acum — și ar fi cîștigat totul. Ceea ce omenește era imposibil. Dovadă că a și pierdut la primul adversar întîlnit, Jiri Hrebec... Eu am jucat, totuși, mai mult pentru siguranță, la Stockholm și la Londra.*

— Cu coada ochiului te uitai, probabil, ca un alergător de cursă lungă, la adversarii din urmă. Erau rămași departe...

— *Cînd lucrurile s-au limpezit cu totul, m-am oprit. De ultima mea „rezervă", Buenos Aires, n-a mai trebuit să uzez. M-am întors acasă, pentru odihnă. Mai ales că am nevoie de forțe proaspete pentru închiderea sezonului, „Turneul campionilor", în decembrie.*

— Cum îl vezi?

— *La Boston se va juca pe „Mateflex", ca la Coubertin. Cred că sînt avantajat. Dar turneul este foarte tare, parcă mai tare ca cel de anul trecut, de la Barcelona* (n.n. cîștigat cu brio, în finală contra lui Smith). *Sînt toți cei de atunci, dar în locul lui Hewitt și Gimeno, mai slabi evident, joacă acum Newcombe, foarte periculos, sau Tom Okker, nu-i așa?*

— Spune-mi, ai vreun „complex Okker"?

— *Da de unde! Okker e foarte bun. L-a învins de trei ori pe Smith, anul acesta. Ce zici? Cu mine are 4—2, e adevărat. Dar de două ori l-am scăpat din mînă de la mecibol... La Madrid aveam 5—2*

Radu VOIA

(Continuare în pag. a 3-a)

Agenda activități sportive de masă

O NOUĂ SALĂ DE SPORT LA TIREAM

Prin transformarea unui cămin cultural vechi și efectuarea unui mare volum de lucrări de modernizare a acestuia — realizate prin muncă patriotică — s-a inaugurat, recent, la Tiream (jud. Satu Mare) **o frumoasă sală de sport destinată activității elevilor din localitate.** Noul obiectiv sportiv are o suprafață de aproape 150 metri pătrați și va putea găzdui, în afara orelor de curs, întreceri de volei și baschet. În intenția conducerii școlii se află crearea unei secții de baschet ale cărei echipe să participe la întrecerile organizate pe plan local. La realizarea acestei lucrări, un merit deosebit revine directorului școlii, **Emil Pătcaș.**

Ștefan VIDA — coresp. județean

CU OCAZIA DESCHIDERII CASEI PIONIERULUI DIN BUȘTENI...

...a avut loc o frumoasă acțiune sportivă de cros la care au participat 480 de pionieri și școlari din **Azuga, Poiana Țapului** și, bineînțeles, **Bușteni.** Iată primii trei clasați: 1 000 m fete: 1. **Georgeta Dragu**, 2. Mariana Dascălu, 3. Cristina Gavrilă; 2 000 m băieți: 1. **Tudor Stănescu**, 2. Aurel Curcan, 3. Gheorghe Tudor. La celelalte categorii s-au evidențiat **Adriana Iordache, Magda Erdely, Maria Ruxandra, Ion Iugu, Constantin Păişan, Sorin Pințoi** ș.a.

Marius ZBARCEA — coresp.

CAMPIONATUL LICEULUI DIN RUCĂR

Sub conducerea profesorului de educație fizică **Stelian Cosma** și cu sprijinul efectiv al directorului **N. Zaharescu**, la **Liceul din Rucăr** s-a dat startul unui interesant campionat cu întreceri pe clase, ani și finală pe școală, la cros, volei și fotbal. Participă la întreceri peste 400 de elevi și eleve, remarcîndu-se pînă în acest moment **Maria Bîrloiu, Nicoleta Ancu** și **Maria Bălan, Pavel Vorovenci, Gheorghe Barbu** și **Gheorghe Pavel.** Întreceri la aceleași sporturi au fost organizate și cu școlile similare din localitățile **Podul Dîmboviței** și **Dragoslavele.**

Ilie FEȚFANU — coresp. județean

RETROSPECTIVA ATLETICĂ 1973 (VI)

SULIȚAȘUL GHEORGHE MEGELEA – SUCCESOR AL LUI ALEXANDRU BIZIM...

● Aruncătorii noștri în progres, dar „greutatea" se urnește... greu ● Klaus Wolfermann confirmă titlul olimpic ● Aruncarea ciocanului rămîne o specialitate sovietică

Unul din primele recorduri mondiale ale anului a fost stabilit în proba de aruncare a greutății de către americanul **Al. Feuerbach: 21,82 m.** Performanța „fanaticului" Al — **„am un singur gînd: să arunc cît mai departe, nu există limite pentru mine"** — a pus capăt „erei Matson" și — spun unii — epocii de poezie în această probă.

De remarcat că acest record a fost primit cu destulă răceală, considerîndu-se că el este rodul nu atît al calităților lui Feuerbach cît al produselor farmaceutice (anabolizante) pe care acesta nici nu neagă, de altfel, că le-ar utiliza.

În Europa, **Briesenick** este în continuare vedeta nr. 1 a probei, adăugînd, la rîndul său, cîțiva centimetri recordului continental pe care îl deținea. Mai notăm eclipsa prelungită de formă a campionului olimpic **Wladislaw Komar** și intrarea în „club 21" a cehoslovacului **Jaroslav Brabec.**

La aruncarea discului **Ricky Bruch** s-a arătat cel mai constant în rezultate de peste 65 m, dar lucrul cel mai interesant ni se pare progresul masiv al finlandezilor, **Pentti Kahma** și **Toukko** fiind cei mai buni dintre ei. Se pare, totodată, că performanțele vin, în această probă, odată cu... vîrsta, discul devenind o specialitate a atleților de peste 30 de ani...

Aruncarea ciocanului a fost categoric dominată de sportivii sovietici, cu trei atleți în primele trei poziții — și 6 în primii 10 — „bătrînul" **Bondarciuk** (35 de ani) devenind aproape un simbol al invincibilității...

Klaus Wolfermann și-a confirmat titlul olimpic la aruncarea suliței cu un nou record mondial, reușind la Edinburgh și o victorie destul de categorică asupra lui **Ianis Lusis**, sulițașul cu cel mai strălucitor palmares. Americanii au trei oameni în primele 10 locuri, iar finlandezii 6 aruncători în primii 10 europeni! Nici nu e de mirare, proba de aruncare a suliței fiind foarte populară în țara lui Nevala și Kinnunen, unde se organizează concursuri de atletism numai cu această probă în program! Deși **Kinnunen** se menține la un nivel bun, este evidentă schimbarea de generație, cei mai valoroși exponenți ai ei fiind **Hannu Siitonen** și **Seppo Hovinen.**

★

Aruncările constituie (nu este un secret!) de multă vreme, punctul nevralgic al atletismului nostru masculin, și între ele, greutatea în mod deosebit. Doar doi aruncători peste 17 metri — rezultat derizoriu pe plan internațional —, unul (juniori) peste 16 metri și apoi o lungă listă de performanțe cu care nici nu poți... scoate capul în lume. Situația nu este deloc roză nici în perspectivă, la nivelul juniorilor rezultatele fiind la fel de modeste. Așteptam mai mult în acest sezon de la **Marin Iordan**, care a progresat, este drept, dar nu în măsura speranțelor și a posibilităților. Să sperăm că, în acest an, va reuși să depășească 18 metri, ceea ce — repetăm — nu înseamnă totuși mare lucru pe plan european.

După un spectaculos record realizat în prima parte a sezonului, **Iosif Naghi** nu a mai izbutit în evoluțiile ulterioare să confirme performanța de 63,32 m, este adevărat, avînd și probleme de sănătate. Fapt îmbucurător, pe următoarele trei poziții găsim aruncători cu rezultate de peste 57 de metri — premieră în atletismul nostru — cel mai promițător dintre ele fiind acela al lui **Ion Zamfirache**, antrenat de Ion Benga, cel ce o pregătește și pe Argentina Menis.

Gheorghe Megelea, vicecampion european de juniori, este unul dintre cei mai talentați atleți ai tinerei generații.

La aruncarea ciocanului, **Tudor Stan** a realizat un nou record al țării în primul an de senioriat, dar a avut o evoluție destul de inconstantă, fiind învins de cîteva ori de **Fr. Schneider.**

În proba de aruncare a suliței am ieșit — în sfîrșit — din epoca „Bizim", juniorul **Gheorghe Megelea** îmbunătățind un record de seniori care data din 1961. Megelea, un mare talent al atletismului nostru a realizat totodată și un record european de juniori, seriozitatea și sîrguința în pregătire determinîndu-ne să-i prevedem, în continuare, ascensiuni spectaculoase. De altfel, la campionatele europene de juniori el a cucerit medalia de argint. Să notăm că alți trei aruncători — între care revelația **Carol Raduly** — au obținut rezultate în preajma granței de 80 m pe care o pot aborda, credem, în anul care vine...

Vladimir MORARU

FINALUL SEZONULUI PUGILISTIC 1973

Partidele România – Franța (tineret) și România – R.D.G. (juniori), adevărate examene de maturitate pentru „noul val"

Anul pugilistic 1973 se apropie de sfîrșit. Pentru boxul românesc a fost un an bun, cu medalii la campionatele europene și multe succese în turnee internaționale. Dar articolul de față nu își propune să facă un bilanț pe 1973, ci să treacă în revistă ultimele competiții la startul cărora vor fi prezenți pugiliștii români în acest sfîrșit de an.

Pe plan intern se află în curs de desfășurare tradiționala întrecere „Cupa F.R. Box", rezervată echipelor. Ca de fiecare dată, „Cupa F.R. Box" va încheia activitatea anuală pe plan național. În acest sfîrșit de an, prezența boxerilor români va fi mult mai bogată peste hotare. Astfel, între 23 și 27 noiembrie, șase dintre cei mai buni pugiliști (Remus Cozma, Ion Șulă, Gabriel Pometcu, Constantin Ștefanovici, Calistrat Cuțov și Paul Dobrescu) vor participa la **un turneu în Irlanda.** Ei vor fi conduși de către antrenorii emeriți Constantin Dumitrescu și Cristian Panaitescu. Tot în noiembrie (25—30), Petre Ganea, Dinu Teodor, Ion Fuicu, Florea Ștefan și Vasile Lehăduș vor fi prezenți la galele **„Mănușa de aur a Belgradului".**

În luna decembrie, „noul val" al pugilatului din țara noastră va fi supus unor încercări deosebit de dificile. **Echipa de tineret a României va înfrunta reprezentativa similară a Franței în ziua de 1 decembrie, la Creil,** o localitate din apropierea Parisului. Sportivii R. Cozma, I. Șulă, I. Memet, M. Ploieșteanu, I. Vladimir, I. Budușan, I. Tirilă, M. Lupu, A. Mihoc, V. Croitoru și Gh. Matache au fost desemnați să apere prestigiul boxului românesc în partida cu tinerii pugiliști francezi. Media de vîrstă a formației: 20 de ani. Antrenori: Petre Mihai și Marcu Spacov.

Evidențiat cu prilejul campionatelor naționale de la Cluj, „cocoșul" gălățean Ștefan Duminică a fost inclus printre boxerii ce vor participa, între 9 și 15 decembrie, la tradiționalul **turneu internațional de la Leningrad.** Exceptîndu-l pe sportivul din Galați, pe ringul leningrădean vor fi prezenți și alți cinci boxeri români: Alexandru Doboeș, Pavel Nedelcea, Anghel Iancu, Ion Mocanu și Cornel Hoduț.

Reprezentativa de juniori a României va încheia anul pugilistic 1973 prin două dificile partide susținute în deplasare în compania echipei de juniori a Republicii Democrate Germane. Meciurile vor avea loc în zilele de 14 și 16 decembrie în două localități din regiunea Halle. Iată boxerii care vor încerca să se afirme în aceste confruntări cu adevărat grele: P. Dragu, N. Robu, I. Buzdugeanu, Fl. Ghiță, V. Sîrbu, I. Budușan, D. Cimpoeșu, P. Istrate, A. Papuc, M. Simon și G. Dafinoiu.

NOTĂ

BOXERI FĂRĂ ASISTENȚĂ?

Antrenorii sînt indispensabili oricărei echipe, aportul lor fiind prețios în toate momentele. De la procesul de instruire sau conducerea tehnică și tactică în timpul partidelor, pînă la refacerea organismului, la supravegherea permanentă a sportivilor de care răspund. Prezența specialistului este cu atît mai acut cerută în box. După cum se știe, pugilistul are nevoie în orice moment al meciului de o asistență competentă. Oricînd, o lovitură poate scoate din luptă un sportiv, în anumite cazuri, intervenția antrenorului este strict necesară pentru a se evita eventualele accidentări. Aceste adevăruri sînt, sperăm, cunoscute de toți antrenorii din toate colțurile țării. Iată, însă, că trebuie să constatăm și o abatere de la... normal. În etapa a II-a a „Cupei F.R. Box", formația Electroputere Craiova avea de disputat meciul cu Combinata sindicală a județului Constanța, la Medgidia. Echipa craioveană — după cum ne înștiințează corespondentul nostru Radu Avram — a sosit în localitate cu un număr fix de oameni: 11. Adică, unul pentru fiecare categorie. Nici antrenor, nici conducător! Toate atribuțiile au fost încredințate unui boxer, Nicolae Dumitru, care atunci cînd nu a evoluat în ring s-a ocupat de colegii de echipă, i-a asistat la colț, a avut grijă de cazare, de bilete de tren și de autobuz, de hrană etc. Fără îndoială, dorim să cunoaștem cauzele acestui fapt puțin obișnuit. Ce părere au cei trei antrenori M. Duduleanu, M. Goanță și C. Bogdan. Dar președintele Asociației sportive Gh. Popescu și președintele secției de box N. Dudu nu știau nimic de deplasarea sportivilor lor? De altfel, sîntem informați că pugiliștii — ca de altfel și scrimerii — otteni sînt, în general, lipsiți de sprijin din partea forurilor sportive, locale. Cele întîmplate la Medgidia sînt elocvente în această privință.

Paul IOVAN

ÎNSEMNĂRI DIN SALA FINALEI ȘAHIȘTILOR

REMIZĂ, DAR CE REMIZĂ!...

Întîlnirea dintre Volodea Vaisman și Florin Gheorghiu, din runda a 5-a a finalei campionatului masculin de șah, a prilejuit (pe parcursul a numai 24 de mutări) o luptă de o rară tensiune care a polarizat atenția întregii săli, stîrnind comentarii și analize, făcute de spectatori în șoaptă, cu șahurile pe genunchi.

Ieșeanul, aflat în bună formă, autorul unui start excelent (nu numai ca procentaj dar și ca valoare a jocului prestat) a dat o replică energică marelui maestru, nu s-a intimidat de faima adversarului pe care-l avea în față, a acceptat lupta deschisă, cavalerească, fără ascunzișuri, cu cărțile pe față. Mai mult chiar, Vaisman a dat tonul atacului. Iată acest duel scurt, dar atît de spectaculos.

APĂRAREA SICILIANĂ

Alb: Vaisman; **Negru:** Gheorghiu.

1.e4 c5, 2.Cf3 Cc6, 3.d4 c:d4, 4.C:d4 Cf6, 5.Cc3 d6, 6.Ne4 e6, 7. Nb3 Ne7, 8.Ne3 a6, 9.De2 Dc7 (În această variantă modernă, interesantă și tăioasă din „Siciliană", intențiile ambelor părți sînt clare: totul este pregătit pentru rocadele pe flancuri inverse, ceea ce înseamnă că se va porni vehement la atac, fiecare căutînd să ajungă primul la țintă). **10.0—0—0**

GHEORGHIU

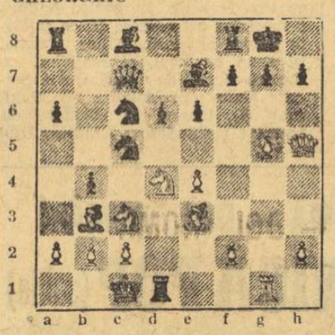

VAISMAN

(Poziția, după mutarea a 14-a, a negrului)

0—0, 11.Thg1 Cd7, 12.g4 Cc5, 13.g5 b5, 14.Dh5 b4 (vezi diagrama). **15.Tg3!!** (Furtuna complicațiilor și combinațiilor începe. Albul oferă sacrificiul unui cal, care nu poate fi acceptat, pentru că urmează 15.Th3 h6, 16.Tg1! Rh7, 17. g6+ Rg8, 18.N:h6! și albul cîștigă) **15...C:b3+, 16. a:b3 g6** (forțat), **17.Dh6 f6** (Negrul este obligat să încerce cît mai repede manevre de eliberare. Piesele albului au o mult mai mare mobilitate de deplasare), **18.C:c6!** (Un schimb foarte important. Se eliberează cîmpul „d4" pentru nebun și, totodată, dama neagră se plasează pe o orizontală nefavorabilă după cum se va vedea) **13...D:c5, 19.Tdg1** (Cu amenințarea teribilă 20.g:f6 T:f6, 21. Th3 Tf7, 22.T:g6+!! h:g6, 23 D:g6+ Rf8, 24.Th8 mat!) **19...f5** (Acum negrul ameninţată „furculița" la „f4", iar calul din „c3" este, în continuare, atacat) **20. Nd4!** (Unica posibilitate de continuare a atacului. Se amenință mat la g7) **20...e5, 21.Cd5! Tf7** (Forțat), **22.Cf6+! Rh8** (Unica apărare. Nu se poate 22...N:f6, 23. g:f6, 24.T:g6+ T:g6, 25.T:g6+ h:g6, 26.D:g6+Rf8, 27.N:e5!) **23.Th3** (Din nou cu amenințare de mat 24.D:h7+, T:h7, 25.T:h7) **23...N:f6, 24.D:g6!** Ne6 și în această poziție partida s-a dat remiză. Urmează forțat 25 T:h7+ T:h7, 26.D:f6+ Tg7, 27.Dh6+ Th7 cu șah etern.

O luptă de toată frumusețea, care îi onorează pe ambii combatanți.

Valeriu CHIOSE

ÎNAINTEA FINIȘULUI

Doar trei jucătoare, din plutonul fruntașelor, au putut menține ritmul maxim în rundele a 11-a și a 12-a a finalei feminine de șah. **Polihroniade** le-a învins, consecutiv, pe **Fărcaș** și **Băloianu**, **Nicolau** pe **Gogălea** și **Cîrmaciu**, iar **Teodorescu** pe **Juncu** și, probabil, pe **Reicher**, la care are un final net superior

Celelalte aspirante la titlu încep să resimtă efortul. **Makai** a făcut două remize (cu **Cîrmaciu** și **Baumstarck**) iar **Perevoznic** a înregistrat același rezultat în întîlnirile cu **Reicher** și **Olteanu. Juncu** a cîștigat, în runda a 12-a, la **Ilie.**

Înaintea ultimelor cinci runde (care programează o serie de partide decisive: **Nicolau — Baumstarck, Makai — Nicolau, Perevoznic — Nicolau, Baumstarck — Teodorescu, Teodorescu — Makai, Juncu — Polihroniade**) clasamentul este următorul: **Polihroniade** 10 puncte (din 12 partide), **Makai** și **Nicolau** 9½ (12), **Juncu** 8 (11), **Baumstarck** și **Perevoznic** 7½ (11), **Teodorescu** 7 (10), **Olteanu** 5½ (11), **Bogdan** 5 (11), **Pogorevici** 5 (12), **Gogălea** și **Băloianu** 4 (11), **Tölgyi** 3½ (12), **Reicher** 2½ (10), **Cîrmaciu, Ilie** și **Fărcaș** 2 (11).

Valeriu CHIOSE — **T. N.**

ROMÂNIA | EUROPA | MONDIAL

GREUTATE

ROMÂNIA		EUROPA		MONDIAL	
RECORD 17,61 (1970)		RECORD 21,67 (1973)		RECORD 21,82 (1973)	
17.61	A. Gagea	21.67	Briesenick (R.D.G.)	21.82	Feuerbach (S.U.A.)
17.29	M. Iordan	21.04	Brabec (Cehoslovacia)	21.67	Briesenick (R.D.G.)
16.32	P. Neagu	20.74	Rothenburg (R.D.G.)	21.07	Woods (S.U.A.)
15.92	V. Pop	20.60	Hoglund (Suedia)	21.04	Brabec (Cehoslovacia)
15.91	C. Crețu*	20.56	Voikin (U.R.S.S.)*	20.74	Rothenburg (R.D.G.)
15.57	V. Mocanu	20.51	Reichenbach (R.F.G.)	20.60	Hoglund (Suedia)
15.47	V. Sălăgean	20.49	Yrjolă (Finlanda)	20.56	Voikin (U.R.S.S.)*
15.33	C. Csakani	20.47	Capes (Anglia)	20.51	Reichenbach (R.F.G.)
15.11	Z. Heghedus*	20.43	Komar (Polonia)*	20.49	Yrjolă (Finlanda)
14.90	C. Buzu *) — obținut în sală	20.42	Stahlberg (Finlanda)	20.47	Capes (Anglia)

DISC

RECORD 63,32 (1973)		RECORD 68,40 (1972)		RECORD 68,40 (1968)	
63.32	I. Naghi	67.58	Bruch (Suedia)	67.58	Bruch (Suedia)
57.52	Z. Heghedus	66.76	Pachale (R.D.G.)	66.76	Powell (S.U.A.)
57.52	V. Sălăgean	66.30	Kahma (Finlanda)	66.38	Pachale (R.D.G.)
57.40	I. Zamfirache	65.42	Danek (Cehoslovacia)	66.30	Kahma (Finlanda)
49.60	M. Iordan	64.12	Feher (Ungaria)	66.06	Silvester (S.U.A.)
48.42	I. Măglașu	63.86	Simeoni (Italia)	65.60	Toukko (Finlanda)
46.16	Gh. Dumbravă	63.56	Rinne (Finlanda)	65.42	Danek (Cehoslovacia)
45.34	M. Coroiu	63.36	Knutsemae (U.R.S.S.)	65.28	Vollmer (S.U.A.)
44.38	A. Gagea	62.22	NAGHI (ROMÂNIA)	64.78	Wilkins (S.U.A.)
43.82	S. Gaja			64.12	Feher (Ungaria)

CIOCAN

RECORD 67,26 (1973)		RECORD 76,40 (1971)	
67.26	T. Stan	75.20	Bondarciuk (U.R.S.S.)
66.26	F. Schneider	74.08	Spiridonov (U.R.S.S.)
63.04	V. Tibulschi	74.00	Dmitrienko (U.R.S.S.)
61.72	S. Siscovici	73.98	Riehm (R.F.G.)
60.24	M. Zamfirescu	73.44	Theimer (R.D.G.)
59.34	I. Iaru	73.40	Hmelevski (U.R.S.S.)
59.02	G. Călin	73.10	Bayer (R.F.G.)
58.98	P. Lenghel	72.48	Gamski (U.R.S.S.)
57.26	E. Velciu	72.42	Sachse (R.D.G.)
57.02	N. Bindar	72.06	Maliukov (U.R.S.S.)

SULIȚĂ

RECORD 82,26 (1973)		RECORD 94,08 (1973)		RECORD 94,08 (1973)	
82.26	Gh. Megelea	94.08	Wolfermann (R.F.G.)	94.08	Wolfermann (R.F.G.)
79.38	C. Raduly	93.90	Siitonen (Finlanda)	93.90	Siitonen (Finlanda)
78.18	D. Szilaghi	91.32	Lusis (U.R.S.S.)	91.32	Lusis (U.R.S.S.)
77.10	C. Grigoraș	88.52	Hovinen (Finlanda)	90.94	Feldmann (S.U.A.)
73.92	M. Petra	86.64	Kinnunen (Finlanda)	88.64	Colson (S.U.A.)
71.64	L. David	85.56	Sirnis (U.R.S.S.)	88.52	Hovinen (Finlanda)
70.06	C. Romaniuc	84.90	Grimnes (Norvegia)	86.64	Kinnunen (Finlanda)
70.00	V. Munteanu	84.48	Toivonen (Finlanda)	86.32	Schmid (S.U.A.)
66.60	A. Blașco	84.46	Jaakola (Finlanda)	85.56	Sirnis (U.R.S.S.)
65.90	I. Brie	84.44	Aho (Finlanda)	84.90	Grimnes (Norvegia)

BILANȚ ATLETIC 1973

(Urmare din pag. 1)

mai multe recorduri, ca și pe cele care au dat diferitelor loturi republicane cît mai mulți atleți. Operația, simplă în aparență, ar fi încurcat și așa foarte încurcatul tablou sinoptic al celor 110 secții (din totalul de 440 aflate în evidența federației de specialitate) care au izbutit să realizeze cel puțin „punctul de onoare". Ne pare sincer rău că din punct de vedere grafic nu putem prezenta în ziar punctajele desfășurate ale celor 110 secții pentru ca cititorul, în special cel interesat direct, să fi avut posibilitatea să tragă concluzii asupra potențialului fiecărei secții, asupra direcțiilor în care au acționat.

Iată acum clasamentul:

1.	**L.C.E.A. C-lung Muscel**	**705,5 p**
2.	**Dinamo București**	**688 p**
3.	**Steaua București**	**587,2 p**
4.	**Clubul atletic univ. Buc.**	**469 p**
5.	**Metalul Buc.**	**438 p**
6.	**Școala sp. atletism Buc.**	**373 p**
7.	**Clubul atletic Roman**	**220 p**
8.	**Liceul nr. 2 Iași**	**218,5 p**
9.	**Rapid București**	**167 p**
10.	**C.S.M. Cluj**	**162 p**

11. Viitorul Buc. 160,5 p, 12—13. Muscelul C-lung și Constructorul Buc. 118 p, 14. C.S.Ș. București 117,5 p, 15. Șc. sp. Oradea 112,6 p, 16. Rovine Craiova 105 p, 17. Șc. sp. Brașov 97 p, 18. Șc. sp. Reșița 96 p, 19. Șc. sp. I Constanța 94 p, 20. Șc. sp. Olimpia Craiova 93 p.

21. Lic. nr. 2 Brașov 92 p, 22. Universitatea Cluj 91,5 p, 23. Progresul Buc. 91 p, 24. C.S.M. Pitești 90 p, 25. Lic. nr. 35 București 83,6 p, 26. P.T.T. București 76 p, 27. Șc. sp. Cluj 74,6 p, 28—29. Șc. sp. Arad și Politehnica Timișoara 72 p, 30. Steagul roșu Brașov 71 p.

31—32. C.S.U. Galați și C.S. Brăila 63,5 p, 33. Șc. sp. Caransebeș 63 p, 34 Farul Constanța 62 p, 35. Lic. I. Slavici Arad 58,2 p, 36. Lic. nr. 3 Baia Mare 56 p, 37. Petrolul Ploiești 55 p, 38. Șc. sp. Ploiești 54 p, 39. Șc. sp. Șoimii Sibiu 49 p, 40—41. Lic. I. L. Caragiale Ploiești și C.S.M. Iași 46 p.

42. C.S.U. Pitești 45 p, 43. Recolta Movila Miresii 40 p, 44. Inst. ped. Tg. Mureș 39,5 p, 45. C.S.M. Sibiu 39 p, 46. C.S.O. Suceava 38 p, 47. Șc. sp. I Galați 36,5 p, 48. Ceahlăul P. Neamț 34,5 p, 49. Universitatea Craiova 34 p, 50. Șc. sp. Pitești 33 p.

51. C.S. Mureșul Tg. Mureș 31 p, 52. Metalul Plopeni 29,5 p, 53—55. Lic. N. Bălcescu Cluj, C.S. Baia Mare și Universitatea Iași 29 p, 56—57. Tractorul Brașov și Șc. sp. Brașovia Brașov 28 p, 58. C.S.M. Reșița 27 p, 59. Inst. ped. Oradea 26 p, 60. Lic. Hașdeu Buzău 25,10 p.

61. Șc. sp. Tg. Mureș 25 p, 62—63 Tractorul Tg. Secuiesc și Șc. sp. Sighetul Marmației 24 p, 64. C.S.U. Brașov 22 p, 65. Lic. ed. fizică Rm. Vîlcea 21 p, 66. Șc. sp. Bistrița 20 p, 67—68. Șc. sp. Gloria Arad și Șc. sp. II Constanța 19 p, 69—70. Textila Botoșani și Gr. școlar chimie Ploiești 18 p.

71—72. Lic. N. Bălcescu Craiova și C.A. Mediaș 17 p, 73. C.A. Somcuța Mare 16,5 p, 74. Șc. sp. Bacău 15,20 p, 75—76. C.S. Zalău și Șc. sp. Brăila 15 p, 77—78. Lic. nr. 11 Cluj și Șc. sp. Hunedoara 13 p, 79. C.F.R. Timișoara 12 p, 80. Șc. sp. Drobeta Tr. Severin 11,5 p.

81. Șc. sp. St. Gheorghe 11 p, 82. Șc. sp. Unirea Iași 10,5 p, 83—85. C.A. Gura Humorului, C.A. Bacău și Șc. sp. Satu Mare 10 p, 86. Olimpia Giurgiu 9 p, 87. Lic. nr. 2 Deva 8 p, 88. Șc. sp. Rm. Vîlcea 7 p, 89—93. Șc. sp. Tg. Mureș, Știința Moreni, Șc. sp. Codlea, Olimpia București și Șc. sp. Botoșani 6 p, 94—96. C.A. Trestieni, Șc. sp. Beiuș și Știința Bacău 5 p, 97—101. Știința Sighișoara, Lic. nr. 1 Ploiești, Lic. Bolyai Tg. Mureș, Lic. nr. 4 Timișoara și Șc. sp. Focșani 4 p, 102—106. Lic. Progresul Focșani, Șc. sp. Gh. Gheorghiu-Dej, Progresul Brăila, Clujeana Cluj și Viitorul Bod 3 p, 107—108, Politehnica Iași, C.S. Arad 2 p, 109—110. Șc. sp. Petroșani și Corvinul Hunedoara 1 p.

Indiscutabil, locul prim pe care se clasează Liceul central experimental de atletism din Cimpulung Muscel constituie o mare surpriză chiar și pentru noi. O surpriză plăcută, pentru că acest loc este meritat, mai ales că această unitate școlară — FĂRĂ NICI UN ATLET SENIOR (!) — obține grație juniorilor săi o performanță cu totul remarcabilă. Aceleași aprecieri și pentru juniorii Școlii sportive de atletism din București și ai Liceului nr. 2 din Iași, ale căror echipe apar clasate în fața unor forțe de prima mînă ale atletismului nostru. **La polul opus se află echipa studenților bucureșteni de la C.A.U., clasată pe locul 4, numai cu atleți seniori!**

Acestea sînt faptele! Pentru respectarea adevărului istoric trebuie să arătăm însă că dacă atletele Valeria Bufanu-Ștefănescu și Cornelia Popescu, avînd „carantină" de un an înaintea transferării lor la Dinamo, ar fi reprezentat în acest an culorile clubului din șos. Ștefan cel Mare, chiar și numai cu cele 28 de puncte oferite pentru clasarea lor internațională, ar fi adus primul loc formației dinamoviste. Dar, punctele acestor atlete nu apar în acest bilanț pentru nici o formație.

★

În sfîrșit, încă un clasament, cu semnificațiile sale, care rezultă din cel de mai înainte, ierarhizarea fiind făcută acum pe județe:

1.	**București**	**3204,8 p**
2.	**Argeș**	**991,5 p**
3.	**Cluj**	**373,1 p**
4.	**Brașov**	**347 p**
5.	**Iași**	**306 p**
6.	**Neamț**	**254,5 p**
7.	**Dolj**	**249 p**
8.	**Prahova**	**211,5 p**
9.	**Caraș-Severin**	**186 p**
10.	**Constanța**	**175 p**

11. Arad 151,2 p, 12. Bihor 143,6 p, 13. Maramureș 125,5 p, 14. Brăila 121,5 p, 15. Mureș 109,5 p, 16. Sibiu 105 p, 17. Galați 100 p, 18. Timiș 88 p, 19. Suceava 43 p, 20. Covasna 35 p, 21. Bacău 33,20 p, 22. Vîlcea 28 p, 23. Buzău 25,10 p, 24. Botoșani 24 p, 25. Hunedoara 23 p, 26. Bistrița Năsăud 20 p, 27. Sălaj 15 p, 28. Mehedinți 11,5 p, 29. Satu Mare 10 p, 30. Ilfov 9 p, 31. Vrancea 7 p, 32. Dîmbovița 6 p. **Lipsesc din acest clasament, din lipsă de performanțe... chiar și la nivelul unui loc opt într-o probă oarecare a campionatului republican de juniori III, următoarele județe:** Alba, Gorj, Harghita, Ialomița, Teleorman, Tulcea, Vaslui și Olt. Ultimul dintre aceste județe deține, în felul său, un autentic „record". **În decursul anului 1973 nici un atlet din județul Olt n-a luat parte la campionatele republicane de sală, în aer liber și cros, pentru seniori și juniori!**

La toate acestea, concluziile sînteți rugați a le trage dv. stimați cititori!

MECIURI DE DIVIZIA A LA VOLEI MASCULIN

Astăzi, în sala Dinamo, sînt programate alte două meciuri masculine din divizia A de volei. De la ora 17, se întîlnesc formațiile Dinamo și Universitatea Craiova, iar în continuare Steaua va primi replica studenților de la I.E.F.S.

DE PE CUPRINSUL ȚĂRII

ANIMATORUL NR. 1

Bowling-ul, acest frate al jocului de popice, cîștigă tot mai mulți adepți pe meleagurile dobrogene. Practicat la Medgidia, Constanța, Mamaia, Saturn și alte stațiuni de pe litoral, jocul la 10 popice atrage pe arene, oameni de diverse vîrste și profesiuni. Astfel, la Neptun, din îndemnul directorului șantierului de construcții de aici, **Constantin Dumitrescu**, principalul animator al acestui sport, s-a organizat un campionat de casă. Printre protagoniștii întrecerilor s-a numărat însuși inițiatorul lor, Constantin Dumitrescu, care împreună cu Ion Dumitrache, Cristian Voinea, Imre Kelemen, Marin Nicolae și Fritz Elges au candidat la locurile laureate. În proba rezervată începătorilor s-a evidențiat Carol Papp.

● De curînd, la Tulcea a luat ființă o nouă unitate sportivă de performanță, denumită Clubul sportiv Muncitoresc Delta (președinte **V. Stănucă**), care tutelează activitatea secțiilor de volei, box, lupte și caiac-canoe.

P. PAVEL

PASIUNEA MARAMUREȘENILOR

Practicarea sporturilor de iarnă rămîne o veche pasiune a locuitorilor maramureșeni. După ce elevi și muncitori din Borșa au amenajat în sezonul trecut o pîrtie alpină de 5 000 m, prin muncă patriotică, iată că și anul acesta ei construiesc o trambulină școală de 37 m, pe lîngă trambulina existentă de 90 m, cea mai mare din țară. Nici pîrtia de la Mogoșa nu a fost uitată. Pe o distanță de 400 m s-au amenajat un schi-lift și două cabane pentru buna desfășurare a competițiilor alpine ce vor angrena numeroși tineri și vîrstnici.

P. PEANĂ

SĂ ALERGĂM PENTRU... SĂNĂTATEA NOASTRĂ

Aceasta este deviza sub care își desfășoară activitatea, încă din 1969, centrul de antrenament de pe lîngă I. C. Oradea. Oameni de cele mai diferite vîrste și profesiuni se întîlnesc de două ori pe săptămînă la stadion pentru a-și găsi — în alergare și alte exerciții fizice — relaxarea.

Printre entuziaștii „atleți" am văzut pe Martin Stiglicz în vîrstă de 63 de ani și pe fiica sa Iudith de 22 de ani, pe dr. Ladislau Devald (61 ani), Ernest Rank (77 ani), pe ziaristul Paul Kötebes (46 ani) și pe mulți alții care consideră că prin sport își apără sănătatea. O dată pe săptămînă toată grupa se deplasează la Băile Felix, pentru un cros reconfortant prin pădure. Activitatea se desfășoară sub îndrumarea unui veteran al atletismului orădean, antrenorul Alexandru Szolnai.

În aceste zile, în multe puncte din oraș, au apărut afișe care îndeamnă pe cetățeni să vină la stadion, pentru a participa la activitatea centrului, în interesul sănătății fiecărula.

Paul LORINCZ-coresp

FETELE DIN CISNĂDIE

Din inițiativa profesoarei de educație fizică de la Școala generală nr. 2 din Cisnădie, Maria Samarghitan, a luat naștere o echipă de volei care activează pe lîngă asociația sportivă „Textila". Printre jucătoare se află Elena Daraban, Aurelia Bucșe, Elena Pescaru, Veronica Bruscaru, Elisabeta Dura și alte fete fruntașe în munca lor profesională, care în timpul liber se antrenează cu mult sîrg pe terenul de volei.

Fiind bine pregătite, voleibalistele din Cisnădie au obținut primele succese în campionatul județean: 3—0 cu formația din Agnita, 3—1 cu cea a întreprinderii „7 Noiembrie" din Sibiu și 3—0 cu „Steaua" Sibiu, suferind doar o singură înfrîngere în fața echipei C.S.M. Sibiu.

După cum se vede, roadele muncii tinerei profesoare cu voleibalistele de la „Textila" Cisnădie sînt mai mult decît promițătoare...

Ilie ANDREI-coresp

● Aproape 400 de elevi au luat startul în diferite probe ale „Cupei școlarului" la atletism, organizată de Inspectoratul școlar și comisia de specialitate a județului Dîmbovița. Pe primul loc în clasamentul pe echipe s-au situat reprezentanții Liceului nr. 3 din Tîrgoviște.

M. AVANU-coresp jud.

Crosul a intrat în tradiția activităților sportive de toamnă. Iată un aspect dintr-o întrecere a junioarelor, în cadrul unui recent concurs desfășurat la Pitești

Foto: P. PĂCURARIU — Pitești

TROFEUL DE TOAMNĂ AL LICEENILOR

În organizarea Consiliului orășenesc pentru educație fizică și sport — Curtea de Argeș s-au desfășurat concursuri dotate cu trofeul „Cupa de toamnă", rezervate elevilor de la liceele din localitate. În prima etapă și-au disputat întîietatea peste 1 200 de crosiști și 240 echipe de handbal. La cros, cele mai bune rezultate au fost înregistrate de Maria Moise, Floarea Radu, Gheorghe Ivan și Ion Mărgărit, iar meciurile de handbal au fost dominate de formațiile Liceului Vlaicu Vodă (la fete) și Liceul de industria lemnului (la băieți).

Ilie FEȚEANU-coresp

LA BRAD, CREȘTE NUMĂRUL AMATORILOR DE MIȘCARE

Numărul celor șase asociații sportive din orașul Brad a sporit în 1973 cu încă două: „Metalul" pe lîngă Uzina de utilaj minier și reparații și „Autobuzul" din cadrul Întreprinderii de transporturi auto. Prima asociație are — deocamdată — 250 de membri, încadrați în secțiile de fotbal, popice, tenis de masă și volei. Echipele de fotbal și tenis de masă au și reușit să se situeze printre fruntașele campionatului zonal. Asociația „Autobuzul" are 150 de membri, care practică jocurile preferate. Se preconizează a lua ființă aici și o secție de tenis de cîmp. În consecință, se va amenaja un teren bituminizat în curtea întreprinderii respective.

Ion COȚOI-coresp

● Parcul mare din orașul Slobozia a cunoscut, nu de mult, o animație deosebită: peste 200 de tineri s-au întrecut cu entuziasm în „Crosul fetelor". S-au remarcat Doina Roșu, Carmen Dumitru, Anișoara Oloianu, Nuți Popa, Nicoleta Grigorescu, Rodica Popa și alte fete care au urcat pe podiumul premiatelor în probele respective.

I. MATEI-coresp. jud.

STEAUA A ÎNVINS UNIVERSITATEA TIMIȘOARA (la rugby) DUPĂ UN JOC DE FACTURĂ EXCELENTĂ: 20-15

La București, Bîrlad și Petroșani s-au disputat ieri partidele restanță ale etapei a cincea. Principala întîlnire — în Capitală între două foste campioane — Steaua și Universitatea Timișoara.

Dinamo, a jucat pe stadionul Olimpia (?!?) cu studenții clujeni care s-au întrecut pe ei în a se prezenta cît se poate de bine. Profitînd de faptul că formația bucureșteană avea cîteva indisponibilități (**Stoica, Caraiman, Catană, Prosi**) și, în plus, a prins și o zi mai... proastă, Agronomia, excelent condusă de pe margine de **Al. Paloșeanu**, a contrat sec și a obținut o neașteptată, dar pe deplin meritată victorie care-i deschide frumoase perspective în abordarea în continuare a campionatului. Scorul a evoluat în chip spectaculos. Au condus dinamoviștii prin încercarea lui **Constantin** (4—0), apoi clujenii prin încercarea lui **Moișan**, transformată de **Balint** (4—6). La reluare bucureștenii iau din nou conducerea printr-o lovitură de picior căzută, reușită de **Dragomirescu** (7—6) și încercarea lui **Turlea**, pe care Nica a transformat-o (13—6), **Balint** reduce din handicap, lovitură de picior căzută (13—9), pentru ca în ultimele două minute Cordoș, printr-o încercare să întoarcă rezultatul; a transformat **Balint** (13—15!). A condus bine **Th. Witing**.

Steaua și Universitatea din Timișoara au făcut prin jocul lor o bună propagandă balonului oval. Au învins militarii, lideri ai clasamentului, pentru că au o echipă mai completă, mai atletică, cu jucători care știu să combine mai bine, realizînd acele atît de eficace grupaje, urmate de „spargeri" spectaculoase. Dar, timișorenii le-au fost parteneri loiali de întrecere și au realizat, la rîndu-le, lucruri deosebit de frumoase. Au marcat: **Dumitru Alexandru, Braga, Budică** (cîte o încercare), **Corneliu** (lov. ped.) și **Durbac** (lov. căzută și transf.) pentru Steaua, respectiv **Duță** (o încercare de penalizare, 3 lov. ped.) și **Chiciu** (1 transf.). A arbitrat cu competență **S. Dragomirescu**.

STEAUA: DURBAC — Ionescu, BUDICĂ, Enache, BRAGA — DUMITRU, MATEESCU (Tața) — Achim (Fuicu), CIOBANEL, CORNELIU — ȘERBAN, POSTOLACHE — Ciornei, MUNTEANU, Cioarec.

UNIVERSITATEA: DUȚA — Preoteasa, Chiciu (Peter) Popa, Tirniancev — GHEȚU, Iacob (Chiciu) — TATUCU Vollmann, RĂȘCANU — Malancu, Priess — Neiss (Ioniță), Popovici, MITAN.

Dimitrie CALLIMACHI

La Bîrlad gazdele, deși au dominat copios, au părăsit terenul învinse, cedînd în fața Sportului studențesc cu 3—4 (0—0). Au înscris **Atanasiu** (o încerc.) și **Peiu** (lov. căz.)

E. SOLOMON, coresp.

Știința Petroșani a învins după un joc frumos pe „Poli" Iași cu 14—6 (6—6). Au înscris **Talpă** și **Stănculescu** (cîte o încerc.), **Fălcușeanu** (2 lov. ped.) pentru localnici și **Filipescu** (încerc.), **Gheorghiu** (transf.) pentru Politehnica.

E. NEAGOE, coresp.

ILIE NĂSTASE CU CEI DE ACASĂ

(Urmare din pag. 1)

și 0—40, pe serviciul lui, în decisiv. Iar la Los Angeles, a întors rezultatul de la 6—2, 5—2 și 40—15. E un jucător foarte bun, asta e tot.

— Îți urez o finală la Boston, cu Okker și mecibol. Dar pe care să nu-l mai lași din mînă!

— *Promit să încerc. Dar nu e numai Okker acolo, toți sînt foarte buni, într-adevăr, după părerea mea, „primii 8" din lume.*

— E de acord și Lance Tingay, de la „Daily Telegraph", cel cu clasamentele?

— *Cel cu Năstase pe locul trei... Nu știu. Am vorbit cu el acum, la Londra. L-am rugat să-mi dea o singură lămurire: il pune pe Newcombe nr. 1 pentru că a cîștigat la Forest Hills; eu am avut anul trecut Forest Hills-ul și finala la Wimbledon, dar am fost pus pe locul doi... Smith a cîștigat un singur turneu în aer liber, la Baastad; eu am cîștigat 15 și sînt în urma lui, pentru Tingay... Ce socoteli sînt astea?*

— Și de ce se mai face tot circuitul F.I.L.T., dacă clasamentul său nu este singurul valabil? Desigur, nu sînt toate lucrurile atît de limpezi în tenis. Să vorbim despre viitor. Care ți-e, de aci încolo, programul?

— *Plec din nou sîmbătă, direcția Boston. Mă pregătesc pentru ultimul start. Văd acolo, la televizor, finala S.U.A. — Australia pentru Cupa Davis, de la Cleveland.*

— O scurtă paranteză: pronosticul?

— *Cîștigă, greu, americanii. Smith trebuie să ia ambele simpluri și dublul, cu Van Dillen. Ar putea. Pe Gorman, care probabil va fi al doilea echipier, nu-l văd cîștigînd. Dar, poți să știi?*

— Mai departe...

— *„Turneul campionilor", apoi vacanță. Mă întorc din nou acasă, pînă la sfîrșitul anului. Ca să plec, bineînțeles, în prima săptămînă a lui ianuarie. Joc, după cum știi, în circuitul „indoor" al W.C.T. Sînt în grupă cu Orantes, Okker, Alexander, Riessen, Gorman, Barthes, Pilici, Roche, Proisy, Drysdale, Stockton, Van Dillen și alții. De la 7 ianuarie voi fi la New York* (n.n. „Clean Air Classic"), *apoi la Lakeway, Philadelphia, Richmond, Toronto și Miami, probabil Salisburry. In Europa, jucăm la Rotterdam, München, Monte Carlo. Finala, dacă mă calific, în mai, la Dallas (Texas). Apoi, vom vedea.*

— Joci cumva în așa zisul campionat american inter-echipe?

— *Exclus. Bineînțeles, rămîn fidel, ca și aproape toți jucătorii din Asociația tenismanilor profesioniști, sezonului tradițional european. Pentru W.T.T., la inter-echipe, au semnat numai Newcombe, Alexander, Graebner și alți cîțiva, mai mult dintre veterani.*

— Spune-mi drept, un asemenea program, cel trecut și cel viitor, nu ți se par monstruos de mari, supraîncărcate? Mă refer la faptul că există competiții, multe la număr, care trebuie și e bine să figureze în calendarul unui jucător, dar mai sînt și altele, poate tot atît de numeroase, care pot fi șterse fără prea mare pagubă.

— *Așa este. Eu am încercat, încă de anul trecut, să-mi mai reduc din program, cînd mi-am dat seama că acesta mă epuizează literalmente. Am făcut pauze de cîte o lună, de săptămîni. Iată și una din explicațiile pentru care sînt acum la București. Dar vezi, programul nostru este astfel făcut, încît, mai mult sau mai puțin, te obligă să-l urmezi de la cap la cap. Și nu poți tu, Ilie Năstase, să faci opinie separată.*

— Poate că în asemenea condiții, de „maraton", performanța ta să însemne și mai mult...

— *Da, cînd începi să te obișnuiești cu victoria, totul ți se pare simplu. Cîștig acum, pentru a doua oară Marele Premiu și cred că-l merit. Dar, de aci din vîrf, cînd privesc în urmă, mă apucă parcă o amețeală... Mă gîndesc la primele mele succese, de acum șase-șapte ani, pe undeva la Travemünde, într-un mic turneu de plajă, sau la Barranquilla, în Circuitul Caraibilor. Pînă la Forest Hills și Roland Garros, pînă la finalele Cupei Davis, ce drum lung a fost!*

— Dacă ai fi acel Ilie Năstase de acum șapte ani, ai mai avea curajul să iei totul de la început?

— *Să știi că da. Așa trebuie să facă orice tînăr tenisman. Să încerce, ca să poată reuși. Aș vrea să știu că aci, la mine acasă, există un al doilea Iliuță Năstase, cum am fost eu odată, care să pornească pe același drum. Să culeagă marile victorii. Să facă împreună cu mine o nouă echipă a României, gata de a urca încă o dată spre vîrf. Ce frumos ar fi!...*

LOTO — PRONOSPORT

REZULTATELE TRAGERII LA SORȚI A AUTOTURISMELOR ȘI A EXCURSIILOR ATRIBUITE LA CONCURSUL SPECIAL PRONOSPORT DIN 28 OCTOMBRIE 1973

La concursul special Pronosport din 28 octombrie a.c. au fost acordate 2 autoturisme TRABANT 601 și 3 excursii în Republica Federală Germania la Campionatul Mondial de Fotbal 1974. Prin tragere la sorți cele două autoturisme au revenit următorilor: Pădurariu V. Aurelian din Gura Humorului și Dobrescu Constantin din Reșița. Excursiile au fost acordate următorilor: Beletescu Climent din Rm. Vîlcea, Baciu Gheorghe din Oradea și Nedelcu Costică din Rm. Sărat.

Tragerea la sorți s-a desfășurat marți 20 noiembrie a.c., înaintea extragerii numerelor cîștigătoare la tragerea excepțională Loto de la aceeași dată.

NUMERELE EXTRASE LA TRAGEREA PRONOEXPRES DIN 21 NOIEMBRIE 1973

FOND GENERAL DE PREMII: 1.358.339 lei din care 526.499 lei report.

EXTRAGEREA I: 38 15 3 41 13 33

EXTRAGEREA a II-a: 8 1 2 34 30

Plata premiilor pentru acest concurs, se va face astfel:

In Capitală începînd de la 29 noiembrie 1973, la 21 ianuarie 1974; în țară de la 3 decembrie 1973, la 21 ianuarie 1974.

CÎȘTIGURILE TRAGERII LOTO DIN 16 NOIEMBRIE 1973

EXTRAGEREA I: Cat. 1: 3 variante 25% a 23.095 lei și 7 variante 10% a 9.238 lei; a 2-a: 1 variantă 25% a 8.725 lei și 17 variante 10% a 3.490 lei; a 3-a: 9,35 a 7.278 lei; a 4-a: 23,60 a 2.884 lei; a 5-a: 98,15 a 693 lei; a 6-a: 191,05 a 356 lei.

EXTRAGEREA a II-a: Cat. A: 4 variante 10% a 23.361 lei; B: 3.40 a 16.491 lei; C: 10,40 a 5.391 lei; D: 12,75 a 4.397 lei; E: 111 a 505 lei; F: 186,45 a 301 lei; X: 1997,65 a 100 lei.

Rubrică redactată de LOTO-PRONOSPORT

HOCHEI

LA SFÎRȘITUL SĂPTĂMÎNII:

ÎNTRECERI PE PATRU PATINOARE!

Divizia națională de hochei continuă, sîmbătă și duminică, programînd jocuri în ambele serii ale campionatului. Meciurile vor avea loc în patru orașe. Astfel, la Galați se vor întîlni echipele **Dunărea și Dinamo**, iar la Miercurea Ciuc, **Sport Club** și **Steaua**, în cadrul grupei de elită a competiției. La Cluj, **Agronomia** primește vizita **Liceului nr. 1 din M. Ciuc**, în timp ce la București, **I.P.G.G.** îi va avea drept parteneri pe hocheiștii de la **Tîrnava Odorhei**. Ultimele două întîlniri sînt în cadrul grupei B a diviziei naționale. Clasamentul se prezintă astfel:

1. Agronomia	2	2	0	0	18—6	4
2. I.P.G.G.	2	1	0	1	9—7	2
3. Liceul	2	1	0	1	7—9	2
4. Tîrnava	2	0	0	2	6—18	0

La încheierea turului diviziei de hochei

CE NE ARATĂ CLASAMENTUL GOLGETERILOR?

In turul diviziei naționale de de hochei, încheiat duminică la București și Miercurea Ciuc, s-au înscris 119 goluri, în 12 jocuri, ceea ce indică o medie de 10 goluri de meci. Ea este mult mai mică decît aceea înregistrată în anii trecuți, fapt care nu trebuie interpretat ca o scădere a potențialului ofensiv al echipelor noastre fruntașe, ci ilustrînd un mai mare echilibru de forțe între formațiile participante, creșterea nivelului tactic al jocului apărării, îmbunătățirea jocului portarilor. Scorurile astronomice din campionatele de altădată, cu victorii la peste 20 de goluri, diferență, au rămas, spre satisfacția noastră, doar o amintire.

In hochei clasamentul golgeterilor se face altfel decît la fotbal, probabil mai echitabil și, oricum, mai aproape de spiritul unui sport de echipă. Jucătorul care a dat pasa din care s-a marcat este socotit coautor și primește, ca și cel ce a introdus pucul în plasă, un punct. De multe ori, desigur, „asistentul" poate lipsi: cînd pasa vine de la adversar, cînd ricoșează dintr-o patină, ori din crosa portarului, cînd este o acțiune individuală.

In conformitate cu aceste principii, am alcătuit și noi clasamentul complet al golgeterilor, care se prezintă astfel în fiecare formație (ordinea echipelor este aceea din clasament):

STEAUA: G. Szabo (6+1), **Varga** (4 + 3), **Gheorghiu** (3 + 4) 7 p, **Ioniță** (5 + 1) 6 p, **Nistor** (4 + 0), **Curelaru** (2 + 2) 4 p, **M. Vlad** (3 + 0), **Popa** (3 + 0), **Herghelegiu** (0+3) 3 p, **Kemenessy** (1 + 1), **Bucur** (1 + 1), **Sarosi** (0 + 2), 2 p, **Justinian** (0 + 1) 1 p. In total — 44 puncte.

DINAMO: Gh. Huțanu (9 + 7) 16 p, **Pană** (8 + 4) 12 p, **Tureanu** (6 + 1) 7 p, **Axinte** (2 + 4) 6 p, **V. Huțanu** (4 + 0), **Țone** (2 + 2), **Moiș** (2 + 2), **Bandaș** (2 +2) 4 p, **Costea** (3 + 0), 3 p, **Florescu** (2 + 0), **Gh. Florian** (0 + 2) 2 p, **Pisaru** (1 + 0), **Vișan** (1 + 0), **Fl. Sgîncă** (0 + 1) 1 p. In total — 67 puncte.

S.C.M. CIUC: Kedves (6 + 0), **Gall** (4 + 2) 6 p, **Jere** (3 + 2), **Csaszar** (3 + 2) 5 p, **Bașa** (4 + 0), **Pop** (2 + 2) 4 p, **Ballo** (2 + 1), **Oswath** (1 + 2) 3 p, **Antal** (1 + 1) 2 p, **Gherman** (1 + 0), **Both** (0 + 1) 1 p. In total — 40 p.

DUNĂREA GALAȚI: Boldescu (5 + 0), **Fodorea** (5 + 0) 5 p, **Ciubotaru** (4+0) 4 p, **Gh. Vlad** (1+1) 2 p, **Trăușan, Olenici, Lucaci** (1 + 0), **Nicolae, Ieremia, Iordan, Kerceo** (0 + 1) 1 p. In total — 23 puncte.

Liderul absolut al golgeterilor este dinamovistul **Gh. Huțanu** (16 p). El, în linie cu **Pană** și fratele său **Vasile** au înscris jumătate (!) din golurile dinamoviștilor, alcătuind cea mai eficace tripletă de pînă acum a campionatului.

Lista golgeterilor Stelei relevă marea forță ofensivă a fundașilor acestei echipe: apărătorii roș-albaștrilor au la activ 13 puncte (aproape 30 la sută!) din totalul realizat. La Dinamo, fundașii au realizat doar 5 puncte, ceea ce arată, o dată în plus, slăbiciunile acestui compartiment în formația campioană. **Varga** și **Ioniță**, cu cîte 7 puncte fiecare, continuă să alcătuiască cuplul nr. 1 al fundașilor (deși în actualul sezon — din rațiuni tactice — nu mai joacă alături în echipa lor de club).

La C.S.M. Ciuc lista golgeterilor vine să sublinieze tendința tot mai marcată a acestei formații spre jocul colectiv. Un tablou exact invers întîlnim la Dunărea Galați, care se bazează aproape exclusiv pe cîteva individualități.

După cum se vede, un clasament al golgeterilor poate scoate la iveală multe lucruri interesante și instructive. (V. CH.)

ASTĂZI SOSEȘTE VIKTOR ȘUVALOV

Cunoscutul tehnician sovietic Viktor Șuvalov, în trecut un strălucit jucător, astăzi eminent antrenor, urmează să sosească astăzi în Capitală. El se va ocupa, timp de un an, de pregătirea echipei noastre naționale de hochei.

Pe teme de educație

NU AȘA SE COMPORTĂ UN CĂPITAN DE ECHIPĂ

Atmosfera fierbinte pe patinoarul din Miercurea Ciuc. Se disputa „micul derby" al diviziei de hochei, între echipa locală Sport Club și Dunărea Galați. Atmosferă fierbinte în tribune (ne-a surprins extrem de plăcut numărul mare de spectatori), „ciocniri" fierești pe teren, hocheiul nefiind renumit în special prin „blîndețea" sa. Și să nu credeți cumva că jucătorii localnici, conformîndu-se prea bine cunoscutului principiu aplicat îndeobște de gazde i-ar fi „luat tare" pe gălățeni, căutînd într-un fel sau altul să-i intimideze. Nu. Gazdele au fost preocupate numai de meci, jucînd la fel cum ar fi jucat pe oricare patinoar din țară.

Cei care au fost preocupați mai puțin de desfășurarea partidei au fost oaspeții. Proteste la adresa arbitrilor — care au greșit, e adevărat, în unele momente dar, așa cum spuneam în cronica meciului, greșelile lor nu au influențat soarta partidei —, vociferări, insulte la adresa adversarilor și chiar între coechipieri. Surprinzător, cel care dădea tonul acestor manifestări nesportive era tocmai cel care, în mod normal, trebuia să fie un model de conduită — căpitanul echipei, O. Corduban. Atitudinea sa este blamabilă din mai multe puncte de vedere. In primul rînd pentru că rolul căpitanului de echipă este acela de a ordona și disciplina jocul, comportarea coechipierilor săi, de a tempera nervii supraîncălziți. In al doilea rînd, pentru că Corduban nu activează de ieri-de azi, ci are ani mulți de hochei în spate, ani care în mod normal trebuiau să aducă de la sine o anume înțelepciune. In al treilea rînd, pentru că — așa cum ne spunea antrenorul Dunării, I. Tiron — Corduban va îmbrățișa în curînd cariera de pedagog. Și sinceri să fim, i-am dori să nu aibă parte de asemenea căpitan de echipă la formația pe care o va pregăti... (Vl. M.)

CARE ESTE ROLUL ASOCIAȚIILOR SPORTIVE SINDICALE

(Urmare din pag 1)

mestru a salariaților în privința anumitor trasee, pe baza căreia se alcătuiesc planuri de excursii pentru anul următor.

INIȚIATIVE DE PRIM PLAN

Multe lucruri asemănătoare am consemnat și la **asociația sportivă Confecția, a Fabricii de confecții și tricotaje București.** Nu are rost să revenim asupra lor, decît poate, pentru a confirma că acolo unde există preocupare din partea forurilor de resort, este posibil să se raporteze succese deosebite. Vom sublinia, însă, o altă inițiativă a conducerii asociației sportive Confecția, concepută în directă colaborare cu Comitetul de sindicat. Avînd în vedere programul de producție foarte încărcat al salariatelor de aici, forurile mai înainte amintite au procedat la **organizarea unor ieșiri în are liber spre împrejurimile de atracție ale Capitalei la sfîrșitul unei zile de muncă, prin rotație pentru diferite secții.** Vom menționa la acest capitol sprijinul efectiv ale conducerii întreprinderii, **care a facilitat transportul amatorilor, punîndu-le la dispoziție autobuze și camioane.**

Ciprian Pătrășescu, șeful comisiei turistice de la **asociația sportivă timișoreană Electromotor** ne releva, cu prilejul unei foarte interesante discuții, marea priză pe care o are orientarea turistică în rîndul salariaților. Exploatînd această favorabilă stare de lucruri, **asociația sportivă a organizat la fiecare două săptămîni concursuri de orientare, printre care campionatele pe întreprindere au jucat un rol principal. Acum, aproape 100 de salariați practică regulat această disciplină,** în cadrul a două categorii valorice, începători și avansați. In timpul iernii avansații participă la concursuri specifice, iar începătorii sînt angrenați în cursuri teoretice cu exemplificări practice, pe teren. In aceste condiții, „teatrul" de acțiune a orientariștilor de la Electromotor au devenit Munții Zarandului (împrejurimile cabanei Căsoaia). Tot la această unitate industrială am mai remarcat o nouă „contribuție" a asociației sportive, excelentă ca idee și realizare. In 1973 **au fost organizate pentru elevii Grupului școlar al întreprinderii excursii cu caracter de schimb de experiență** (la unități similare din Brașov sau Cluj, de pildă). Dacă, pe aceeași linie, mai luăm în considerație **întîlnirile inter-întreprinderi cu profil asemănător** inițiate de cîteva dintre asociațiile sportive din Iași (Uzina mecanică Iași — Laminorul Roman ș.a.) avem două imagini ale unui tablou ce poate fi mult mai amplu, asupra felului în care asociația sportivă sindicală poate dirija activitatea turistică prin inițierea unor forme noi, atractive și instructive de acțiune.

La o altă instituție bucureșteană, **I.C.P.C.H., magazia de echipament sportiv a asociației se află în permanență la dispoziția amatorilor de turism.** Aici se află 30 de perechi de bocanci și tot atîtea de pantofi de baschet, hanorace, pulovere, cîteva bluze de vînt. Ni s-a spus că toate aceste articole sînt foarte solicitate și, drept urmare, din fondurile asociației (și în primul rînd din cotizațiile membrilor săi), de curînd, seturile de echipament specific au fost (deși nu la nivelul cererilor, împrospătate. Concluzia se impune de la sine: **asociația sportivă poate veni în ajutorul amatorilor de turism și prin asigurarea unor materiale specifice, evident necesare drumeției.**

Multiplele funcții pe care asociația sportivă sindicală le poate avea în impulsionarea directă a activității turistice de masă nu au fost, nici pe departe, epuizate în cadrul raidului de față. Inițierea acțiunilor cicloturistice de diferită amploare, proiectarea de filme și diafilme cu subiecte turistice, simpozioane și expuneri ale specialiștilor, acțiuni de educare turistică a masei de salariați și, bineînțeles, multe alte acțiuni practice pot figura la acest capitol. Așa cum subliniam și în introducerea noastră, raza de acțiune este, practic, nelimitată. Dar concluziile raidului nostru au scos la iveală, pe lîngă succesele menționate și foarte multe neajunsuri, generate de cauze, în cea mai mare parte, subiective, ele ținînd, în generel, de minusurile muncii de activist pe tărîm sportiv, printre care lipsa de pasiune, de preocupare sau de inițiativă. Dar, despre aceste constatări, într-o ocazie viitoare.

SPORTUL ÎN LUME

CAMPIONATUL ARMATELOR PRIETENE LA SCRIMĂ

SPADASINII ROMÂNI — LOCUL II

Același loc și în clasamentul general

MOSCOVA, 21 (prin telefon). — Turneul de scrimă al Armatelor prietene a luat sfîrșit cu proba de spadă pe echipe în care formația trăgătorilor români a terminat pe locul II. In grupa preliminară, sportivii noștri au obținut două victorii; mai întîi, asupra echipei R.D. Germane cu 9—6 punctele fiind realizate de **Iorgu 3** (5—3 cu Kolleck, 5—1 cu Berger și Streuzer), **Bărăgan 3** (5—4 cu Kolleck, 5—3 cu Junger și Berger), **Szabo 2** (5—4 cu Kolleck și 5—3 cu Streuzer), **Istrate 1** (5—1 cu Berger). In următorul meci ei au învins formația Poloniei cu 8—7 punctînd **Iorgu 3** (5—1 cu Andrzejewski, 5—4 cu Piatkowski, 5—2 cu Paschik), **Istrate 2** (5—3 cu Piatkowski, 5—2 cu Paschik), **Bărăgan 2** (5—2 cu Barburski și Paschik), **Szabo 1** (5—4 cu Barburski).

In finală, sportivii români au întîlnit echipa Ungariei care întrecuse surprinzător formația U.R.S.S. cu 9—4. Spadasinii maghiari au cîștigat cu 9—4, punctele formației noastre fiind realizate de **Istrate 2** (5—2 cu Bakö, 5—3 cu Görög), **Iorgu** (5—4 cu Görög) și **Szabo** (5—3 cu Koltzanay). Clasament final: 1. Ungaria; 2. **România**; 3. Polonia; 4. U.R.S.S. (care a pierdut cu 5—8 la Polonia); 5. R.D.G. etc.

Clasamentul general pe națiuni se prezintă astfel: 1. U.R.S.S. 56 p; 2. **ROMÂNIA 42 p**; 3. Polonia 41 p; 4. Ungaria 27 p etc.

Octavian VINTILĂ

COMPORTARE MERITORIE A PATINATORILOR ROMÂNI LA BRATISLAVA

Prezența românească la concursul internațional de patinaj artistic de la Bratislava s-a făcut remarcată datorită comportării meritorii a reprezentanților noștri **Elena Moiș** și **Octavian Goga.** In proba rezervată fetelor, în care victoria a revenit Verei Nadvornikova (Cehoslovacia), Elena Moiș a ocupat locul II (din 12 participante), iar la băieți, O. Goga, la capătul figurilor obligatorii și a programului scurt, ocupa locul IV (din 9 concurenți). Spre regret, Goga nu a ajuns să încheie și proba de libere, în cursul căreia a suferit o entorsă. **Primul loc a revenit tot unui concurent cehoslovac, și anume, lui Pavel Trohatka. Au luat startul** patinatori din Polonia, Ungaria, Iugoslavia, România și, bineînțeles, Cehoslovacia.

Trofeul „fair-play" pentru münchenezi

Pentru prima oară în istoria mișcării olimpice, Cupa Olimpică a fost oferită nu unui sportiv, nici unui club sau unei organizații sportive, ci unei comunități cu mult mai mari: locuitorilor orașului München, care au binemeritat-o datorită atitudinii lor obiective și ospitaliere în timpul celei de a 20-a ediții a Jocurilor Olimpice de vară.

Zilele trecute, lordul Killanin, președintele Comitetului Internațional Olimpic, a înmînat trofeul primarului general al orașului München, Georg Kronawitter.

Foto: KEYSTONE

BOXERI ROMÂNI ÎN IRLANDA DE NORD

Ieri a părăsit Capitala un grup de boxeri români, care vor evolua în Irlanda de Nord. Sportivii noștri vor susține meciuri amicale la 23 și 25 noiembrie, la Dublin și Belfast, în compania pugiliștilor irlandezi. Au făcut deplasarea **Remus Cozma, Ion Șuiă, Constantin Ștefanovici, Gabriel Pometcu, Paul Dobrescu** și **Calistrat Cuțov.** Ei sînt însoțiți de antrenorii emeriți **Cristian Panaitescu** și **Constantin Dumitrescu.**

TURNEE DE TENIS

BUENOS AIRES. — In Campionatele Argentinei, Ion Țiriac (România) a obținut victoria cu 6—4, 6—0 în fața argentinianului Hector Romani. El îl va întîlni în turul următor pe chilianul Patricio Cornejo. Celelalte rezultate înregistrate: Borg (Suedia) — Caviglia (Argentina) 6—0, 6—2; Johansson (Suedia) — Fonseca (Chile) 6—2, 6—3; Dibbs (S.U.A.) — Quintin (Argentina) 6—2, 6—3; Chanfreau (Franța) — Mastelli (Argentina) 4—6, 6—2, 6—4; Kalogheropoulos (Grecia) — Molina (Columbia) 6—1, 6—3.

JOHANNESBURG. — Roger Taylor l-a eliminat cu 3—6, 6—4, 6—1, 3—6, 6—3 pe A. Munoz. Alte rezultate: Fassbender — Hoad (Australia) 6—1, 6—1, 1—0 (abandon); Connors — Krog 6—0, 6—3, 6—3; Hewitt — R. Moore 6—2, 6—7, 5—7, 6—1, 6—4; Okker — Rahim 6—3, 6—4, 7—3; Stilwell — Maud 0—6, 7—6, 6—3, 6—3.

ADELAIDE. — In al doilea turneu, pentru circuitul australian, Jan Kodes l-a învins cu 6—2, 6—2 pe T. Roepcke. O victorie a obținut Pala, învingător cu 6—3, 7—6 în fața lui Tony Parun. Alte rezultate: Letcher — Zednik 6—2, 6—4; Caujolle — James 7—5, 7—5; Hrebec — Trickey 6—4, 6—2; Naegelen — Brown 6—7, 7—6, 6—3; Lara — Bidmeade 6—3, 6—2.

LONDRA. — In cadrul competiției europene de tenis pe teren acoperit, selecționata Angliei a învins cu scorul de 3—2 echipa Elveției, calificîndu-se pentru sferturile de finală. Rezultatele tehnice: Mottram (A) — Burgener (E) 6—3, 14—12; Warboys (A) — Kanderal (E) 11—9, 6—8, 6—3; Blatter, Michod (E) — Lloyd, Paish (A) 6—3, 6—2.

În meci amical de fotbal UNGARIA — R. D. GERMANĂ 0-1 (0-1)

La Budapesta s-a disputat ieri meciul amical de fotbal dintre selecționatele **Ungariei** și **R. D. Germane.** Oaspeții au obținut victoria prin golul marcat de **Lauck,** în min. 36.

DINAMOVIADA DE GIMNASTICĂ CONSTANTIN PETRESCU — MEDALIE DE AUR LA BARĂ

Sala sporturilor din Crakovia a găzduit întrecerile Dinamoviadei de gimnastică — ediția 1973. La masculin, pe primul loc s-a clasat echipa Dinamo U.R.S.S., urmată de Dinamo București, iar la feminin victoria a revenit formației Gwardia Varșovia. In concursul special pe aparate, gimnastul român Constantin Petrescu s-a clasat pe primul loc la bară fixă, Liviu Mazilu a ocupat locul doi la sărituri, iar Elena Ceampelea s-a situat pe locul trei la sol.

SIMION HERGHELEGIU — CAMPION

(Urmare din pag 1)

lii români au ocupat locul doi pe națiuni, cîștigînd 5 medalii de aur, 18 de argint și 4 de bronz, iar **Ion Hortopan** (cat. muscă) și **Spiridon Herghelegiu** (cat. grea) au devenit campioni balcanici.

REZULTATE TEHNICE: cat. semigrea (la această categorie țara noastră nu a avut reprezentant) **1. N. Radev (Bulgaria) 337,5 kg,** 2. V. Jakovou Grecia) 327,5 kg; **smuls: 1. Radev 150 kg,** 2 Jakovou 145 kg, **aruncat: 1. Radev 187,5 kg,** 2. Jakovou 182,5 kg. **Cat. grea: 1. Spiridon Herghelegiu (România) 317,5 kg,** 2. St Kraicev (B) 315 kg, 3. S. Tsoukas (G) 300 kg; **smuls: 1. Kraicev 145 kg,** 2. Herghelegiu 135 kg, 3. Tsoukas 130 kg; **aruncat: 1. Herghelegiu 182,5 kg,** 2. Tsoukas 170 kg, 3. Kraicev 170 kg. **Cat. supergrea: 1. D. Tramburadjev** (B) 355 kg, 2 V. Deac (R) 317 kg, 3. K. Ioanidis (G) 300 kg; **smuls: 1. Tramburadjev 145 kg,** 2. Deac 140 kg, 3 Ioanidis 125 kg; **aruncat: 1. Tramburadjev 210 kg** (?), 2. Deac 177,5 kg, 3. Ioanidis 175 kg.

Clasament general pe națiuni: 1. Bulgaria 98 p, 2. România 86 p, 3. Grecia 67 p, 4. Turcia 44 p.

Medalii cucerite de români: 5 de aur — 1. Hortopan (3) și S. Herghelegiu (2); 18 de argint — S. Dinică (3), M. Grigoraș (3), Gh. Miinea (3), A. Miuț (2), C. Dumitru (2), Gh. Bercea (1), S. Herghelegiu (1), V. Deac (3); 4 de bronz — A. Miuț (1), Gh. Bercea (2), C. Dumitru (1).

• TELEX • TELEX • TELEX • TELEX •

Turul ciclist al Mexicului s-a încheiat la Ciudad de Mexico cu victoria rutierului elvețian Werner Fretz, urmat de C. Cardet (Cuba) la 34 sec., R. Vitela (Mexic) — la 59 sec., A. Arencibia (Cuba) — la 1:34 etc. Pe echipe, a cîștigat reprezentativa Cubei, urmată de Mexic, Elveția și selecționata orașului mexican Jalisco. In Premiul munților, pe primul loc s-a situat mexicanul M. Ceja — 19 p, secundat de brazilianul Alcantara — 13 p. Ultima etapă (Taxco — Ciudad de Mexico — 160 km) a revenit brazilianului Alcantara, cronometrat în 4 h 03:29.

■

Turneul feminin de volei desfășurat la Bratislava a fost cîștigat de echipa N.I.M. Budapesta, care a terminat neînvinsă competiția totalizînd 10 puncte. Pe locurile următoare s-au clasat formațiile Burevestnik Kiev — 9 p, Vinogrady Bratislava — 8 p, Spojnia Varșovia — 7 p etc. In ultima zi a turneului s-au înregistrat următoarele rezultate: N.I.M. Budapesta — Slavia Bratislava 3—0; Spojnia Varșovia — T.S.C. Berlin 3—1.

■

Turneul de șah de la Manila a fost cîștigat de marele maestru L. Kavalek, care a realizat 7½ p din 9 posibile. Pe locurile următoare s-au clasat Ivkov și Quinteros — 6½ p, Larsen — 6 p, Tatai — 3½ p etc. In ultima rundă, Kavalek l-a învins pe Estimo, iar Ivkov a remizat cu Larsen.

■

Selecționata de rugby a Argentinei și-a continuat turneul în Marea Britanie jucînd la Aberdeen, cu reprezentativa de nord a Scoției. Rugbyștii argentinieni s-au comportat remarcabil, obținînd victoria cu scorul de 28—23 (10—6). Cei mai buni jucători argentinieni au fost Luis Gradin, Alessandro Travaglini, Hugo Porta, Roberto Fariello și Jose Fernandez.

■

In primul tur al „Cupei campionilor europeni" la volei feminin, echipa Ujpest Dozsa a învins, pe teren propriu, cu scorul de 3—0 (13—3, 13—0, 15—0) formația Panathinaikos Atena. In cadrul aceleiași competiții, la Istanbul, echipa locală Eczacibasi a dispus cu 3—1 (17—15, 13—4, 8—15, 15—11) de formația S.V. Post Viena.

CALEIDOSCOP

DE 68 DE ORI PESTE 8 METRI

Revista cehoslovacă „START" — Bratislava publică o interesantă trecere în revistă a performanțelor mondiale în proba de săritură în lungime. Autorul studiului recenzează toate săriturile de peste 8 metri.

Din datele acestei statistici reiese că premiul de regularitate ar reveni atletului american Ralph Boston care a trecut de 68 de ori peste limita celor 8 metri în competiții. Il urmează, în acest original clasament, Igor Ter-Ovanesian (U.R.S.S.) — 45 și Bob Beamon (S.U.A.) — 24.

FONDIȘTII MULTILATERALI

Ziarul finlandez „TURUN SANOMAT" publică o listă originală a celor mai „multilaterali" fondiști ai lumii. In „cvadratlonul" care ni se propune, au fost luate în considerație recordurile personale (indiferent de anul realizării) obținute pe distanțele de 1500 m (sau o milă), 3000 m (2 mile), 5000 m și 10.000 m (6 mile), transformate apoi în puncte, potrivit tabelei internaționale. Iată clasamentul reieșit: 1. Emiel Puttemans (Belgia) 4379 p (3:56; 8:13.2; 13:13.0; 27:39.6), 2. Kipchoge Keino (Kenia) 4329 p, 3. Steve Prefontaine (S.U.A.) 4298 p, 4. Lasse Viren (Finlanda) 4298 p, 5. Ron Clarke (Australia) 4297 p, 6. Dave Bedford (Marea Britanie) 4265 p.

Dintre eroii epocilor trecute, francezul Michel Jazy e primul, clasat pe locul 8.

REÎNVIE DILIGENȚA?

Criza de carburanți pare a fi suportată cu umor, în Franța, de amatorii călătoriilor pe lungă distanță. Această diligență tip 1828, cu 16 locuri, a făcut, demonstrativ, legătura între Deauville și Paris, via Tancarville, purtată de 5 bidivii bine struniți de mîna de maestru a lui Gustave Boizard, un cunoscut as al curselor de trap.

AMATORISMUL SCRIMERULUI

Presa franceză are toate motivele să-l acopere cu elogii pe Jacques Ladegaillerie, scrimerul clubului parizian P.U.C., care a adus Franței o medalie de argint de la Jocurile Olimpice münchenezE (unde a fost învinsul românului Anton Pongraț în proba de spadă). Despre ce este vorba? Municipalitatea Parisului a vrut să onoreze performanța olimpică a spadasinului, oferindu-i un premiu. Cum însă premiul era în bani, Ladegaillerie a refuzat să-l primească, cerînd ca suma să fie vărsată clubului său.

Sensibilizată de acest gest de adevărat amatorism, conducerea clubului universitar parizian a continuat gestul și a transmis suma de 10.000 de franci secției de scrimă din orașul La Voulte, unde Jacques Ladegaillerie este profesor de educație fizică. Premiul sportivului de elită va ajuta astfel la construirea visatei săli de scrimă în orașul provincial!

MAIMUȚĂRELI...

La Chicago, un circ prezintă un număr de mare atracție: un concurs de săritură în înălțime la care participă doi cimpanzei. Ceea ce încă n-ar fi nimic, dacă nu am afla imediat că unul dintre ei folosește stilul ventral, iar celălalt — Fosbury-flop.

Pînă acum, în această întrecere (era să zicem: maimuțăreală), învingător a ieșit de fiecare dată cimpanzeul care a adoptat stilul flop. De altfel, recordul său personal este de 1,65 m!

PARCURSUL LA ALEGERE?

Prima competiție adevărată de coborîre pe schiuri a avut loc, se pare, în 1911, în stațiunea elvețiană Montana, și a fost dotată cu trofeul devenit celebru de atunci „Kandahar". Condițiile epocii erau: plecare în linie (deci toată lumea odată) parcursul la alegerea schiorului și sosirea într-un punct determinat, mult mai jos, în vale. Timpul primului învingător al Kandaharului a fost de 61 de minute! (A se compara cu secundele coborîrilor de azi...)

Stațiunea franceză de sporturi de iarnă Alpe d'Huez (cunoscută mai ales boberilor care au concurat aici la Olimpiada de iarnă din 1968) vrea să se inspire din exemplul acelei foarte vechi întreceri. Astfel, la 7 aprilie 1974, una din ultimele probe de schi ale primăverii, „Derbyul Sarenne" se va disputa pe ghețarul cu același nume, astfel: plecarea din vîrful Blanc (altitudine 3300 m), sosirea după 10 km la podul Gua (altitudine 1580 m) deci o diferență de nivel de 1720 m; itinerarul la alegerea concurenților: clasamentul pe baza timpilor înregistrați.

SE DESTĂINUIE BASCHETBALISTUL

Celebrul baschetbalist profesionist american de culoare Wilt Chamberlain a reușit nu numai să scrie o carte de amintiri, dar să o și propulseze printre best-sellers-urile lunii în S.U.A. Titlul noului volum de memorialistică sportivă este — după moda americană a lungimii și a caracterului ironic: „Just like any other seven foot black millionaire who lives next door", adică pe românește, aproximativ: „Intocmai ca oricare alt milionar negru înalt de 2 m 13 care v-ar fi vecin". Cîteva din observațiile mai îndrăznețe ale autorului au stîrnit protestele și boicotul cercurilor segregaționiste din regiunea Philadelphia.

SCORURI STRÎNSE, FINALURI PASIONANTE IERI, ÎN 16-imile „CUPEI ROMÂNIEI"

Ca în toţi anii, etapa 16-imilor din Cupa României, în care apar în arenă – şi reprezentantele Diviziei A, alături de echipele de categorii inferioare calificate în urma jocurilor anterioare, s-a dovedit a fi **etapa marilor ambiţii ale micilor formaţii,** doritice să scoată din luptă, cu presupusele lor slabe puteri, pe adversarii din elita fotbalului nostru.

Marile „lovituri" le-au dat divizionarele B, **S. N. Olteniţa** şi **Chimia Rîmnicu Vîlcea,** care au reuşit performanţa puţin obişnuită de a elimina, în jocuri susţinute pe terenuri neutre, pe **Dinamo** şi, respectiv, **Rapid,** două „punchere" care ştiu să facă faţă bătăliilor aspre. Prin prisma categoriilor care s-au înfruntat, acestea ar fi, de fapt, surprizele de ieri. Dar, chiar dacă rezultatele dintre echipele de acelaşi rang suscită mai puţine comentarii, totuşi trebuie trecute în rîndurile rezultatelor neaşteptate înfrîngerea liderului campionatului, **Universitatea Craiova,** de către **U.T.A.,** precum şi eliminarea din competiţie a fotbaliştilor de la **F. C. Constanţa,** care puteau spera la altă soartă, într-un meci cu **Politehnica Timişoara.** Dar, „Cupa" nu-şi pierde vremea cu socoteli infructuoase, în general, în fotbal, şi cu atît mai mult în cadrul acestei întreceri cu sentinţe imediate şi irevocabile.

În mod firesc, felicitările trebuie adresate, în primul rînd, echipelor **Ş.N. Olteniţa** şi **Chimia Rîmnicu Vîlcea** care vrea, se pare, să facă din nou carieră în „Cupă", după ce a cîştigat precedenta ediţie.

Făcînd bilanţul, constatăm că au trecut bariera 16-imilor 11 echipe din Divizia A (un număr mai mare ca în alte ediţii, deşi de data aceasta, în cîteva partide, s-au eliminat unele pe altele), 4 divizionare B (să le dăm numele: **S. N. Olteniţa, Chimia Rîmnicu Vîlcea, Delta Tulcea şi Minerul Baia Mare),** şi doar o echipă din divizia C, **Oltul Sf. Gheorghe.**

Se poate vorbi, deci, de o mai mare regularitate, de mai puţine surprize, deci de o sită mai bună, care, dacă nu serveşte senzaţionalul, serveşte, în schimb, fotbalul.

fotbal

Ş.N. OLTENIŢA – DINAMO BUCUREŞTI 1-0 (1-0)

GIURGIU, 21 (prin telefon). Evoluţia echipei noastre campioane în oraşul de pe bătrînul Danubiu a suscitat un interes deosebit în rîndul spectatorilor giurgiuveni, prezenţi în număr foarte mare la această partidă şi care au asistat la prima mare surpriză a actualei ediţii a „Cupei României": eliminarea echipei Dinamo de către divizionara B, Ş.N. Olteniţa! Deşi au dominat mai mult, dinamoviştii nu au periclitat decît de trei ori poarta Ş.N.O.-ului (Dumitrache – min. 32, Dinu – min. 40 şi Fl. Dumitrescu – min. 44, mare ratare, luft de la 3–4 m de poarta goală !). În schimb, jucătorii din Olteniţa au avut o evoluţie neaşteptat de bună: ei au jucat simplu, au pregătit atent la mijlocul terenului şi au folosit din plin cele două aripi, pe Stamanichi şi Enculescu, care au creat, aproape la fiecare acţiune, breşe în dispozitivul dinamovist. **Singurul gol al acestei partide a fost înscris de STAMANICHI în min. 23, în urma unei pase excelente primite de la Răducanu : 1–0,** scor care nu a mai putut fi modificat cu toate eforturile (disperate) pe care bucureştenii le-au făcut după pauză.

A arbitrat bine **Gh. Manole** (Constanţa).

Ş.N. OLTENIŢA : GRĂDIŞTEANU — Baltag, RATCU, MUŞAT, VICIU — Dima, FILDIROIU — ENCULESCU, Meluţă, RĂDUCANU, STAMANICHI.

DINAMO : Cavai — Cheran, G. Sandu, Dobrău, Deleanu — Dinu, Radu Nunweiller (min. 76 Moldovan) — Lucescu, D. Georgescu, Dumitrache, Fl. Dumitrescu (min. 68 Sălceanu).

Aurel **PĂPADIE**

A.S.A. Tg. MUREŞ – GLORIA BUZĂU 2-1 (0-1)

Frenetic susţinut de cele cîteva sute de suporteri care l-a însoţit în Capitală pe jucătorii buzoieni, liderul seriei I a Diviziei B, Gloria Buzău, a început promiţător întîlnirea cu A. S. A. Tg. Mureş. Chiar în primul minut de joc asistăm la o mare ratare a lui Nedelcu, pentru ca, în min. 4, tot el — interceptînd o minge trimisă încet de Ispir, spre propria-i poartă — să şuteze slab şi să-i dea posibilitatea fundaşului militar să revină şi să salveze în ultima clipă. În continuare, jocul devine ceva mai echilibrat, dar tot buzoienii sînt cei care manifestă mai multă decizie în atac şi astfel, în min. 23, reuşesc să deschidă scorul, prin **Enache,** care a speculat o greşeală, în lanţ, a fundaşilor militari. În finalul reprizei, mureşenii, simţind pericolul eliminării, ies din letargia în care se complăcuseră pînă atunci şi devin mai lucizi în ofensivă. Minutele 42 şi 44 sînt foarte dificile pentru buzoieni, cînd Fazecaş şi Naghi ratează cu poarta goală.

Eforturile depuse în prima repriză sînt din plin resimţite de fotbaliştii de la Gloria. Iniţiativa trece total de partea divizionarilor A şi, după o presiune continuă, egalitatea este restabilită de **Mureşan** (min.71), printr-un şut, cu boltă, de la marginea careului, care l-a surprins pe portarul Stelian. Golul victoriei şi al calificării este înscris de **Naghi** (min. 74), în urma unei acţiuni personale.

Arbitrul **A. Bentu** (Bucureşti) a condus foarte bine formaţiile.

A. S. A. Tg. MUREŞ : Solyom — Grigore, KISS, Ispir, Czako — Varodi, PISLARU — Fazecaş (min. 67 Szöllösi), NAGHI, MUREŞAN, Hajnal.

GLORIA BUZĂU : Stelian — Mureşan, PALL, Neculce, LOTREA — Toma, Juhasz — ENACHE, NEDELCU (min. 77 Stoian), Stan, Oprişan (min. 46 Bădin).

Gheorghe **NERTEA**

STEAUA – POIANA CÎMPINA 3-0 (1-0)

TÎRGOVIŞTE, 21 (prin telefon). Bucureştenii au început jocul într-un tempo susţinut, atacul a funcţionat bine şi, în min. 11, **Pantea a** reuşit să deschidă scorul. În continuare, pînă la pauză, cîmpinenii **au** mai echilibrat jocul.

Meciul e mai alert după pauză, dar ratările, îndeosebi la poarta Poienii, abundă. Totuşi, în ultimele 10 minute atacurile succesive ale formaţiei bucureştene, bine susţinute de linia mediană — Dumitru şi Dumitriu IV — le-au adus acestora, în min. 80 şi 82, încă două goluri înscrise de **Ion Ion** şi, respectiv, **Pantea.**

A condus foarte bine **Tudorel Leca** (Brăila).

STEAUA : Iordache — Sătmăreanu, Ciugarin, Sameş, N. Ionescu — **DUMITRU, DUMITRIU IV — PANTEA,** Răducanu, **ION ION,** Iovănescu.

POIANA CÎMPINA : Ivanovici — Popa, **GRAMA, MATEI** (min. 75 Achim), Stan — **DĂNILĂ, STREICIOIU II** (min. 60 Sechim) — Aelenei, Giurcă, Preda, Streicioiu I.

Mişu AVANU — coresp. judeţean

NESTOROVICI, autorul ambelor goluri reşiţene, execută o spectaculoasă foarfecă, în apropierea porţii lui Costaş. Foto : V. BAGEAC

U.T.A. – UNIVERSITATEA CRAIOVA 1-0 (1-0)

Învinsă în actualul campionat, chiar pe teren propriu, de către craioveni, U.T.A. şi-a luat ieri, la Bucureşti, o frumoasă revanşă, reuşind să elimine din Cupă pe liderii Diviziei A ! Meciul „vedetă" — deşi nu s-a ridicat ca dinamism, angajament, abundenţă a fazelor de gol — la nivelul celui din „deschidere", de pe acelaşi stadion, a plăcut, mai ales de pe la mijlocul primei reprize, prin **jocul tehnic, bine gîndit, cu subtile combinaţii, practicat de arădeni, care au obţinut o victorie pe deplin meritată.** Mai bine de un sfert de oră, partida s-a redus la tatonări reciproce, cu faze îndelungi la mijlocul terenului. Treptat însă, U.T.A. începe să „se desprindă" de partenerul de întrecere (al cărui atac îl caută prea mult pe Bălan, deşi acesta vădeşte o certă indispoziţie de joc) şi arădenii îşi creează două ocazii bune de gol (min. 20 şi 25) ratate de Domide şi Broşovschi. **Acelaşi Broşovschi înscrie însă (min. 45) unicul gol al partidei, transformînd — printr-o execuţie de mare precizie şi tehnicitate — o lovitură liberă de la aproximativ 30 de metri.**

După pauză, craiovenii arată un oarecare plus de agresivitate, dar U.T.A. se apără exact. În plus, **în alcătuirea de ieri şi mai ales în formula din repriza secundă, atacul Universităţii se dovedeşte deficient atît ca forţă de şut, cît şi ca abilitate combinativă,** aşa încît elevii lui Toma Jurcă se îndreaptă sigur spre calificarea în „optimi". Mai mult chiar, Broşovschi, Kun şi Domide au alte ocazii bune de a marca. În final, Universitatea atacă ceva mai mult, obţine o suită de cornere, Bădin şi Boc vin şi ei în atac, dar este prea tîrziu şi **craiovenii pierd un meci în care, de altfel, nici n-au depus prea multe strădanii...**

Arbitrul Al. Pîrvu (Bucureşti) a condus cu destul de multe scăpări următoarele formaţii :

U.T.A. : Iorgulescu — Birău, Kukla, Pojoni, Popovici — Schepp, Domide — Axente, Kun, Broşovschi, Sima (min. 63 : Trandafilon).

„U" CRAIOVA : Manta — Niculescu, Bădin, Boc, Berneanu — Strîmbeanu, Ivan — Niţă, Bălan (min. 41 : Stăncescu), Balaci, Ţarălungă.

Radu **URZICEANU**

POLITEHNICA TIMIŞOARA – F.C. CONSTANŢA 3-2 (2-1)

RM. VÎLCEA, 21 (prin telefon) — Atmosferă primăvăratică astăzi (n.r. ieri), aici, pe stadionul din „Zăvoi". Cîteva mii de vîlceni au luat loc în tribune dornici să urmărească o atractivă partidă de... Divizia A. Constănţenii au abordat meciul mult prea încrezători în forţele lor şi, drept urmare, chiar în min. 4, Politehnica a şi deschis scorul, prin **Bojin,** care a reluat, cu capul, în plasă, o centrare a lui Bungău.

După numai 6 minute de la primul gol, acelaşi **Bojin,** profitînd de o nouă greşeală a apărătorilor echipei de pe litoral, a majorat avantajul echipei sale : 2—0.

Abia din acest moment echipa antrenată de Haşoti îşi reaminteşte se pare, că este pe locul 2 în campionat şi apasă pe accelerator, atacînd mai hotărît. În min. 29, **Caraman,** nemarcat în marginea careului timişorean, reuşeşte să reducă din handicap, marcînd cu un şut sec.

După pauză F. C. Constanţa forţează şi mai mult egalarea pe care o reuşeşte, în min. 64, prin **Antonescu** care, prin golul marcat de la circa 14 m, cu un şut foarte puternic, şi-a răscumpărat o mare parte din greşelile pe care le-a făcut pînă atunci. Din acest moment, timişorenii îşi string şi mai mult rîndurile în apărare şi contraatacă destul de periculos. După o suită de cîteva mari ratări la poarta lui Pop, iată că, în min. 74, acelaşi **Bojin,** deosebit de eficace în această partidă, stabileşte scorul final, marcînd al treilea gol al său cu care aduce echipei sale o meritată calificare.

POLITEHNICA TIMIŞOARA : Catona — PÎRVU, Păltinişan, MEHEDINŢU, Maier — Mihalcic, Şchiopu — Mioc, BOJIN, Bungău, Covalcic (min. 46 FLOAREŞ).

F.C. CONSTANŢA : Popa — Ghirca (min. 82 Stoica), Antonescu, Bălosu, Nistor — Constantinescu, Mihu — NEGOESCU, Caraman, VIGU, Turcu (min. 61 Mărculescu).

A arbitrat bine **Otto Anderco** (Satu Mare).

Dumitru **NEGREA**

F.C. ARGEŞ – C.F.R. CLUJ 4-2 (0-2)

PITEŞTI, 21 (prin telefon). F.C. Argeş a provocat multe emoţii astăzi (n.r. ieri) suporterilor săi, cei aproximativ 2 000 de spectatori fiind satisfăcuţi de evoluţia favoriţilor lor doar în repriza secundă : cînd piteştenii au jucat, într-adevăr, la valoarea lor, întrecîndu-şi partenerii atît în concepţia tactică cît şi în ceea ce priveşte pregătirea fizică.

Dar ce s-a întîmplat în prima parte ? Piteştenii au abordat jocul cu superioritate teritorială, dar au acţionat confuz, comiţînd greşeli în atac şi în apărare. Înaintaşii F.C. Argeşului au combinat de multe ori inutil, au pus rareori în pericol poarta lui Moldovan. În schimb, feroviarii, cu cîţiva tineri în formaţie, s-au apărat calm, în unele perioade supranumeric, au construit acţiuni ofensive periculoase şi au şutat de la distanţă la poartă. În min. 29, **Ţegean,** de la 20 m, a şutat în păianjen şi portarul Stan nu a schiţat nici un gest ca să oprească intrarea balonului în plasă. Al doilea gol a căzut în min. 43, cînd Stan a scăpat balonul, pe care i-l trimisese Vlad, şi **Bucur,** pe fază, i-a trimis în poarta goală.

După pauză, am urmărit, în majoritatea timpului, un duel între înaintarea piteşteană şi apărarea oaspeţilor, care, solicitată la maximum, a comis multe greşeli. Acum, superioritatea teritorială a gazdelor a fost concretizată de : **Dobrin** (min. 55, din 11 m), **Jercan** (min. 62), **Radu** (min. 73) şi **Roşu** (min. 81).

A condus foarte bine **I. Rus** (Tg. Mureş).

F. C. ARGEŞ : — Stan — Nedelcu, OLTEANU, VLAD, Ivan — Mustăţea (min. 56 ROŞU), M. POPESCU — TROI, Radu (min. 84 Burcea), DOBRIN, JERCAN.

C.F.R. CLUJ : Moldovan — Stan, PENZEŞ, Ciupa, Roman — COJOCARU, Catona — Soporan, ŢEGEAN, BUCUR, Prodan (min. 71 Niculescu).

Pompiliu **VINTILĂ**

C.S.M. REŞIŢA – POLITEHNICA IAŞI 2-1 (1-1)

Dacă repriza întîi a partidei a fost aşa şi aşa, în a doua fazele de înaltă tensiune la ambele porţi au abundat, făcînd ca spectatorii să trăiască din plin această a doua jumătate a întrecerii. Dar să vă spunem cîte ceva şi despre partea primă. Reşiţenii au intrat fără portarul Ilieş, fără Beldeanu şi fără Florea. Aceste 45 de minute au prezentat o oarecare superioritate teritorială a ieşenilor care, în plus, au atacat şi mai incisiv, cu multe deschideri lungi, în adîncime, acolo unde **Incze** şi **Lupulescu** se arătau periculoşi. Aşa au şi deschis scorul elevii lui Oană, **Lupulescu „lobîndu-l" cu precizie pe portarul Constantin. Gol spectaculos ; dar el avea să fie egalat şi ca efect pe tabelă şi ca fază, de şutul rapid, sec, din întoarcere, al lui Nestorovici (min. 39) : 1–1.**

Atacuri de la o poartă la alta în „actul doi". C.S.M. joacă mai sigur, mai complet (au apărut **Beldeanu** şi **Florea** în formaţie) domină mai mult : dar numărul ocaziilor de marcare s-a arătat egal. **Reşiţenii au reuşit să fructifice una (în min. 75), cînd tot Nestorovici a găsit calea spre plasa porţii lui Costaş, printre apărătorul buturilor ieşene şi Stoicescu : 2–1 pentru C.S.M. Reşiţa.** Vă repetăm — însă — că pînă la gol şi după aceea, am văzut faze de spectacol la ambele porţi. Constantin, dar mai cu seamă Costaş au intervenit cu succes în ocazii dramatice pentru ei sau... lăsînd barelor, în ultimă instanţă, această misiune (cum a fost cazul portarului reşiţean, bătut de o lovitură cu capul a lui Simionaş).

Arbitrul **Constantin Petrea** (Bucureşti) a condus foarte bine formaţiile :

C.S.M. : CONSTANTIN — Ologeanu, GEORGEVICI, Kiss, KAFKA — Roşca, Voinea (min. 46 — BELDEANU) — ATODIRESEI, D. Popescu., NESTOROVICI, Căprioru (min. 46 — Florea).

POLITEHNICA IAŞI : COSTAŞ — Miclos, STOICESCU, Romilă I (min. 78 — Ciobanu), Hanceriuc (min. 69 — Munteanu) — ROMILĂ II, SIMIONAŞ — INCZE IV, LUPULESCU, Spirea, Ailoaie.

Eftimie **IONESCU**

S.C. BACĂU – STEAGUL ROŞU 5-4 (2-0, 2-2, 2-2)

PIATRA NEAMŢ, 21 (prin telefon). — Dacă Sport Club are meritul unei prime reprize jucată cu ceva mai multă vlagă, braşovenii nu se pot lăuda în toată această perioadă cu nici o fază mai acătării, cu nici măcar un şut pe spaţiul porţii adverse ! **Seria gafelor e deschisă, chiar în primul minut, de henţul în careu al lui Olteanu, şi Dembrovschi transformă penalty-ul 1–0. În min. 12, o combinaţie frumoasă, Pruteanu — Dembrovschi — Munteanu, este finalizată de ultimul sub privirile apărării stegarilor : 2–0.**

Asemănător este începutul reprizei secunde. **Aceasta, pînă în min. 68 însă, cînd Fanici, inspirat introdus în teren, va relansa meciul, printr-un gol din pasa lui Şerbănoiu : 2–1.** Nimic nou în continuare. **Spectatorii se îndreptau spre ieşire cînd, în min. 90, Rusu, centrează de pe stînga în faţa porţii, Voinea şi Volmer se bîlbîie şi Hîrlab, de la 3–4 m, aduce egalarea.** Minutele de prelungire se scurg fără ca vreuna din echipe să-şi apropie succesul. Fiecare are însă cîte o mare ocazie. Se trece la executarea loviturilor de la 11 m. Mai întîi Steagul roşu. Ratează Cadar şi Hîrlab, transformă, Şerbănoiu, ratează Anghelini, transformă **Purcaru.** Apoi Dembrovschi începe seria S. C. Bacăului printr-o... ratare, transformă apoi **Vătafu** şi **Munteanu,** ratează Hriţcu dar **Volmer** nu mai greşeşte şi 5–4 rezultat final pentru S. C. Bacău.

A arbitrat satisfăcător **Em. Păunescu** (Vaslui).

S. C. BACĂU : Voinea — Margasoiu, Caţargiu, Velicu, Volmer — Vătafu (min. 46 Hriţcu), DUŢAN — Pruteanu, Dembrovschi, MUNTEANU (min. 84 Băluţă), Florea.

STEAGUL ROŞU : Purcaru — Hîrlab, Jenei, Olteanu (min. 46 Anghelini), RUSU — Naghi, Cadar, Papuc — Zotinca, Şerbănoiu, Györfi (min. 46 FANICI).

Geo **RAEŢCHI**

JIUL PETROŞANI – PARTIZANUL BACĂU 2-1 (1-1)

SIBIU, 21 (prin telefon). În meciul de la Sibiu diferenţa de valoare dintre cele două formaţii a fost vizibilă doar în repriza secundă, cînd echipa Partizanul, care activează în campionatul judeţului Bacău, n-a putut ţine ritmul impus de divizionara A. În primele 45 de minute jocul a fost egal, scorul l-a deschis Jiul prin **Stoichiţă** (min. 5), iar băcăuanii au egalat, în min. 35, prin Cristofor. Golul victoriei l-a semnat Roznai — min. 63. În min. 65, Cristofor (Partizanul) a fost eliminat de pe teren pentru lovirea adversarului. În min. 70 Libardi a ratat o lovitură de la 11 m.

A arbitrat bine **T. Andrei** (Sibiu).

JIUL : I. Gabriel — Niţu (min. 74 S. Gabriel), **Tonca,** Georgescu, Luca — Libardi, Cotormani (min. 46 Naidin), Nagy — **Stoichiţă,** Multescu, **Roznai**

PARTIZANUL : Bizbac — Ionescu, Postolache, Iorga, Prisăcaru — Cristofor, Silvestru — I. Pralea (min. 65 M. Pralea), **Dumitru,** Roman, Cojocaru.

I. IONESCU — coresp. judeţean

CHIMIA RM. VÎLCEA – RAPID 4-3 (0-0, 0-0, 0-0)

CRAIOVA, 21 (prin telefon). Splendid spectacol între ultimele două cîştigătoare ale Cupei României ! Din păcate, urmărit de prea puţini spectatori pe stadionul Central din Craiova. Deţinătoarea trofeului, divizionara B, Chimia Rm. Vîlcea are meritul cel mare în această dispută. Nu-i mai puţin adevărat, însă, că Rapidul, în forma pe care o ştim din ultima vreme, a mizat mai mult pe contraatacurile tăioase lansate de Dumitriu II. Dar, „furia" vîlceană n-a lăsat formaţia bucureşteană parcă nici să respire şi e meritul fundaşilor centrali şi al lui Pop (care a scos balonul de pe linia porţii în min. 12 şi 75), că au dat „11"-ului din Grant iluzia calificării în prelungiri. Şi acele prelungiri au fost de un dramatism rar. Jocul se schimba dintr-un minut în altul în cele două careuri, Rapidul a avut mai multă inspiraţie, dar s-a ratat imens de ambele părţi. Şi cînd toată lumea se pregătea de penalty-uri erau gata, gata să înscrie giuleştenii. Năsturescu şi Neagu şutaseră de la numai 3–4 m (min. 111), dar Stana a apărat de-a dreptul senzaţional. Au venit apoi emoţiile loviturilor de la 11 m. Chimia execută, prima, seria celor cinci penalty-uri. Transformă **Haidu, Stana, Ionescu, Şutru** şi ratează Gojgaru, care trage peste poartă. E rîndul Rapidului să viseze la calificare. Dar primul din cei cinci executanţi, Dumitriu II, trimite balonul în bară ! Transformă **Bartales, M. Stelian** şi **Rişniţă.** La 4–3 pentru Chimia, Neagu are şansa de a prelungi... iluziile. Numai că atacantul bucureştean şutează în Stana şi, aşa, deţinătoarea Cupei merge (pe merit !) mai departe.

Arbitrul **G. Blau (Timişoara) a** condus foarte bine.

CHIMIA RM. VÎLCEA : STANA — Cincă, CIOBANU, PINTILIE, Lepădatu — Haidu, Ionescu — Şutru, OROVITZ, GOJGARU, Ghiţulescu (min. 91 : Iordache ; min. 111 Ustabacief).

RAPID : Roşca — Pop, GRIGORAŞ, FL. MARIN, Codrea — Rîşniţă, Savu (min. 38 M. Stelian) — Petreanu (min. 58 Năsturescu), DUMITRIU II, Neagu, Bartales.

Mircea M. **IONESCU**

„U" CLUJ – STĂRUINŢA ALEŞD 6-0 (5-0)

ORADEA, 21 (prin telefon). Învăţînd şi din greşelile săvîrşite sîmbătă, cu Jiul, „U" Cluj a început mult mai decisă partida şi încă din start a imprimat jocului un ritm alert, viol, cu ţesături de pase reuşite. Nu e mai puţin adevărat faptul că echipa Stăruinţa (pe locul 3 în campionatul judeţean Bihor) nu a solicitat-o prea mult pe divizionara A, mai ales în primele 45 de minute.

După pauză, formaţia Stăruinţa a rămas în 10 jucători, prin eliminarea lui Bundea (min. 49), pentru proteste la deciziile arbitrului. Cu toate acestea, abia acum ea a reuşit să echilibreze jocul în faţa unei formaţii care, e drept, nu mai avea de ce să insiste. Cel de-al 6-lea gol a fost înscris din poziţie flagrantă de ofsaid. Au marcat : **Naghi** (min. 24 şi 40), **Mureşan** (min. 24), **Anca** (min. 30 şi 65) şi **Coca** (min. 42).

A arbitrat foarte slab **V. Trifu** (Baia Mare).

„U" CLUJ : Lăzăreanu — Poraţchi, Pexa, Ciocan, Matei — Suciu — Anca (min. 80 Fanea) — Uifăleanu, Coca (min. 46 Soo), Mureşan, Naghi.

STĂRUINŢA : Ciurşaş — Novac, Tudoran, Baciu, Andrei Biro (min. 29 Blaga) — Raţiu (min. 81 Pejan), Alex. Biro — Sikete, Orban, Bundea, Boca.

I. GHIŞA — coresp. judeţean

PETROLUL – C.F.R. PAŞCANI 2-0 (0-0)

PLOIEŞTI, 21 (prin telefon). Aproximativ 2 000 de spectatori au urmărit pe stadionul din localitate un meci de factură tehnică modestă, lipsit parcă de miză, semănînd, pe alocuri, cu o banală partidă de antrenament. La capătul celor 90 de minute de joc, victoria a revenit fotbaliştilor formaţiei gazdă, datorită unui plus de experienţă. Succesul şi calificarea Petrolului s-au conturat relativ greu, abia în finalul întrecerii, cînd **Cuperman** (inspirat introdus la pauză în locul lui Dincuţă) **a deschis scorul, în min. 71, reluînd în plasă o minge respinsă de apărarea feroviară, la o lovitură liberă. Nouă minute mai tîrziu, Cringaşu a marcat cu capul la un corner, încheind ceva mai devreme conturile** unei dispute de la care publicul a plecat, în bună măsură, nemulţumit.

Arbitrul **V. Pădureanu** (Bucureşti) a condus foarte bine.

PETROLUL : Tănase — Gruber, Ţaporea, Ciupitu, Mureşan — Dincuţă (min. 46 **Cuperman**), **Cringaşu** — Istrătescu (min. 46 Pisău), Pîrvu, Angelescu, Zamfir.

C.F.R. : Florea — Otic, Mihai, Dinu, Bivolan — Ursu (min. 77 Dominte), Drăgan — Nazarie (min. 82 Măciucă), I. Gheorghe, Apostol, Bunea.

Mihai **IONESCU**

SPORTUL STUDENŢESC – DACIA ORĂŞTIE 5-0 (3-0)

MEDIAŞ, 21 (prin telefon). Meciul a avut un singur sens, poarta formaţiei din Orăştie, care n-a putut face faţă clasei adversarului. Studenţii au ratat numeroase ocazii de gol, din pricina, după părerea noastră, desconsiderării adversarului. Echipa Dacia a avut, tot timpul celor 90 de minute, doar două-trei acţiuni ofensive, dar şi acelea foarte anemice.

Au înscris : **M. Sandu** (min. 9 şi 43), **I. Constantin** (min. 44) şi **O. Ionescu** (min. 64 şi 77). **Nenu** şi **I. Macovei** (Dacia) au primit cîte un cartonaş galben.

S. Drăgulici (Drobeta Tr. Severin) a arbitrat foarte bine.

SPORTUL STUDENŢESC : Suciu — Tănăsescu (min. 67 Stroe), Cazan, Grigore, Manea — Chihaia, **O. Ionescu,** Leşeanu — I. Constantin, **M. Sandu,** Cassai.

DACIA : Hajdu (min. 67 Vasiliciu) — Albu, Andea, Sava, Nenu — Răsădean, I. Macovei — Hopîrtean (min. 56 Dărăban), Seres, G. Macovei, Demenyi.

R. ZAMFIR — coresp.

„TROFEUL CARPAŢI" LA HANDBAL MASCULIN

DIN 4 AU RĂMAS DOAR 3...

(Urmare din pag. 1)

versarilor lor, pentru ca în min. 44 să reuşească egalarea : 16—16. Din acest moment elevii lui Ivan Snoj preiau iniţiativa, se detaşează chiar la două puncte (min. 58 : 20—18), însă ambiţioşii componenţi ai selecţionatei R. D. Germane nu renunţă şi egalează în final, obţinînd o „remiză" echitabilă. Au marcat : **Ganschow** (7), **Kählert** (4), **Engel** (3), **Lachenmacher** (2), **Böhme** (2), **Rose** şi **Rost** pentru R. D. Germană, **Lavrnici** (6), **Horvath** (5), **Perici** (3), **Fajfrici** (2), **Lazarevici** (2), **Bugarski** şi **Pavicevici** — pentru Iugoslavia. Au condus **V. Sidea** şi **P. Cîrligeanu** (România).

ROMÂNIA — DANEMARCA : 23—14 (13—7). Într-o bună dispoziţie de joc, evidentă mai ales prin promptitudinea apărării şi prin viteza atacului, reprezentativa României a cîştigat categoric o partidă la finele căreia şi-a permis şi cîteva acţiuni de mare spectacol. Au marcat : **Voinea** (5), **Cosma** (4), **Kicsid** (3), **Dan** (3), **Birtalan** (3), **Gunesch** (2), **Stockl, Gaţu** şi **Tudosie** pentru România, **B. Larsen** (8), **I. Larsen** (4), **From** şi **Bock** pentru Danemarca.

Au arbitrat **J. Vorreth** şi **St. Nemec** (Cehoslovacia).

Doar cu cîteva zile înainte de începerea actualei ediţii a „Trofeului Carpaţi" făceam aprecierea (justificată prin argumente solide) că patru sînt formaţiile reprezentative care vin la Cluj cu ferma intenţie de a cuceri frumoasa cupă de argint pusă în joc de federaţia noastră. Iată, însă, că numai după o singură etapă, deci la capătul a trei din cele 15 confruntări ale acestei mari întreceri a handbalului masculin mondial, din patru favorite (Iugoslavia, U.R.S.S., România şi R.D. Germană) au rămas doar... trei. Şi nu mult a lipsit ca numărul lor să se reducă la jumătate. „Nu mult" înseamnă de fapt un singur gol, acela care a asigurat victoria la limită a primei noastre garnituri în faţa celei secunde.

Pe scurt, reprezentativa R.D. Germane şi-a diminuat serios şansele pentru locul întîi, după severa înfrîngere suferită în meciul cu Danemarca, iar handbaliştii români — care credeau, probabil, că au în etapa de debut un util meci de verificare cu echipa B — au răsuflat uşuraţi la sfîrşit, mulţumiţi şi cu o victorie la limită. Desigur, vă veţi întreba ce a făcut ca temeinicele argumente din preajma începerii competiţiei să se prăbuşească iute, ca nişte castele de nisip? Un singur lucru: viguroşul asalt pe care-l dau, pe drumul afirmării lor valorice, numeroasele elemente tinere sau jucătorii socotiţi de multă vreme drept utile rezerve. Surpriza cea mai mare în această privinţă ne-a fost oferită de echipa „Danemarca-baby", cum a numit-o sugestiv un coleg din Copenhaga, echipă cu patru debutanţi, dintre care doi în vîrstă de 18 ani ! Luptînd cu o ambiţie exemplară, dovedind chiar o surprinzătoare maturitate şi mai ales beneficiind de serviciile unui portar de excepţie (Lauritzen Flemming), tînăra selecţionată daneză a obţinut o victorie absolut meritată. Nu mult diferit s-au petrecut lucrurile şi în partida dintre cele două echipe române. Se ştie că la C.M. vor pleca 16 jucători, iar aici, la Cluj, antrenorii lotului folosesc doar 14 pentru a da posibilitatea tuturor să joace. Aşadar, multe locuri libere, deoarece schimbări mai pot interveni în rîndurile celor 14 tricolori. Justificată, deci, vigoarea cu care au acţionat secunzii pe care-i aşteptăm la fel de activi şi în celelalte confruntări. Interesant este faptul că şi neta victorie a formaţiei iugoslave în faţa puternicei echipe a Uniunii Sovietice îşi are una din explicaţii (în afara excelentei comportări din apărare în repriza secundă, cînd de la scorul de 15—15, min. 46, învingătorii au ajuns, prin intercepţii şi contraatacuri, să conducă cu 19—15, min. 50 !) şi în dîrzenia cu care handbaliştii cum sînt Perici, Fajfrici, Pavicevici sau Serdarusici au jucat pentru a dovedi că nu sînt cu nimic mai prejos decît marii absenţi din formaţia lui Ivan Snoj : Pokrajac, Pribanici şi Popovici.

Cu alte cuvinte, asaltul jucătorilor eşalonului secund din handbalul ţărilor care participă la „Trofeul Carpaţi" anul acesta, este drept nu toţi foarte tineri, a început încă de pe acum, adică cu aproape trei luni înaintea campionatului mondial, ceea ce a surprins pe toată lumea şi a dat, încă din start, un impuls nebănuit tradiţionalei noastre competiţii internaţionale.

FINALA CAMPIONATULUI MASCULIN DE ŞAH

CONDUC GHEORGHIU ŞI CIOCÂLTEA

O rundă rapidă, aseară, în finala campionatului masculin de şah. După 4 ore şi 15 minute de joc, conturile erau încheiate la toate cele zece table ! Dar, cîteva dintre partide atrăseseră cu deosebire atenţia. Bineînţeles, acelea în care evoluau fruntaşii clasamentului. **Gheorghiu,** cu negrele, n-a vrut să-şi asume riscuri în întîlnirea cu **Urzică** şi nu s-a împotrivit intenţiilor de remiză ale adversarului său. **Ciocâltea,** în schimb, tot cu negrele, a jucat energic cu **Buza,** obţinînd o preţioasă victorie. În bună formă, **Stanciu** l-a învins pe **Partos,** iar **Şubă** pe **Rădulescu.** Egalitate în celelalte întîlniri : **Georgescu — Pavlov, Vaisman — Ghizdavu, Neamţu — Şuta, Mititelu — Ghiţescu, Botez — Ilijin.**

În întreruptele de ieri dimineaţă, **Neamţu** a cîştigat la **Rădulescu, Ungureanu** la **Ilijin,** remiza înregistrîndu-se în întîlnirile **Ciocâltea — Botez** şi **Ilijin — Şubă.**

ÎN CLASAMENT, după 7 runde, conduc **Gheorghiu** şi **Ciocâltea** cu 5 puncte, urmaţi de **Vaisman, Stanciu** şi **Şubă** cu 4½ p, **Ghizdavu, Georgescu** şi **Urzică** cu 4 p etc. Astăzi, de la ora 16, în Aula I.P.G.G. se joacă runda a 8-a.

DOI ROMÂNI CAMPIONI BALCANICI

(Urmare din pag. 1)

Tot în „matineul" primei zile a campionatului balcanic, am asistat la tururile iniţiale ale probei de sabie. Şi aici, reprezentanţii ţării noastre au depăşit cu succes turul de debut. **C. Marin** a încheiat rapid conturile cu adversarii săi : 5—1 cu **Dimitrov** (Bulgaria), 5—2 cu **Akpinar** (Turcia) şi **Brusin** (Iugoslavia). Ceva mai greu a demarat campionul balcanic — 1972, **I. Pop,** care a întrecut la limită (5—4) pe **Hristov** (Bulgaria) şi **Sengezer** (Turcia), cîştigînd cu 5—2 în faţa lui **Maşa** (Iugoslavia). **E. Oancea** şi **M. Mustaţă** au trecut în semifinale cu cîte-o înfrîngere la activ. Dar primul l-a învins pe **Mihailov** (Bulgaria) cu 5—2 şi pe **Ölker** (Turcia) cu 5—4, iar **Mustaţă** s-a desprins uşor de **Özgüder** (Turcia) cu 5—1 şi de **Jakobcici** (Iugoslavia) cu 5—2. El şi-a încheiat cursa, însă, în semifinale unde n-a mai obţinut nici-o victorie. **Marin** şi **Oancea** au susţinut un baraj împreună cu **Dimitrov,** amîndoi promovînd în finala competiţiei în care **I. Pop** a intrat fără să cunoască înfrîngerea. În semifinale, el a dispus de **Maşa** cu 5—2 şi de **Nikolov** cu 5—4.

După amiază, s-a disputat, mai întîi, finala probei de floretă ai cărei protagonişti aveau să fie **P. Kuki** şi **T. Petruş. Kuki** a reuşit să-i întreacă pe toţi coechipierii săi : 5—4 cu **Petruş,** 5—3 cu **Moise,** 5—3 cu **Buricea** şi a mai obţinut o victorie, destul de dificilă, la trăgătorul bulgar **Nikolov** (5—4), în schimb nu a reuşit să se impună şi în faţa celui de-al doilea finalist bulgar, **Malcev.** La rîndul său, **Petruş** a cules tot patru victorii (5—3 cu **Moise,** 5—4 cu **Buricea, Malcev** şi **Nikolov),** aşa încît pentru desemnarea campionului balcanic a fost necesar un baraj între aceşti doi trăgători. În baraj, **Petruş** a fost mai decis şi a obţinut o victorie netă asupra campionului balcanic de anul trecut. CLASAMENT : 1. **TUDOR PETRUŞ (ROMÂNIA)** 4 v d.b. ; 2. **P. Kuki (România)** 4 v d.b. ; 3—4. **Buricea (România)** şi **Nikolov (Bulgaria)** 2 v ; 5. **Malcev (Bulgaria)** 2 v ; 6. **Moise România)** 1 v.

Şi proba de sabie a fost cîştigată de reprezentanţii ţării noastre, după un baraj între românul **Ionică Pop** şi bulgarul **I. Mihailov** (5—4).

CLASAMENTUL GENERAL : 1. **I. Pop (România)** 4 v.d.b., 2. I. Mihailov (Bulgaria) 4 v d.b., 3. C. Marin (România) 3 v, 4. B. Hristov (Bulgaria) 3 v, 5. T. Anpinar (Turcia) 1 v, 6. M. Oancea (România) 0 v.

Joi, se dispută probele individuale de floretă fete şi spadă, de la ora 8,30.

DELTA TULCEA – ELECTROPUTERE 2-0 (0-0, 0-0)

Spectatorii, printre ei numeroşi studenţi, care au populat tribunele stadionului Politehnica, au asistat, într-adevăr, la o partidă spectaculoasă în care golurile au întîrziat să cadă în timpul regulamentar de joc. Tulcenii, avînd vîntul avantaj în prima repriză, au dominat teritorial, dar ocaziile de gol la poarta lui Mîniosu au fost destul de puţine. În această perioadă, craiovenii s-au rezumat la un joc de mijlocul terenului, acţiunile ofensive fiind neglijate. După pauză, aspectul partidei nu se schimbă, tot tulcenii fiind cei care conduc ostilităţile în teren, dar pripeala lor în faţa porţii craiovene face ca tabela de marcaj să rămînă imaculată.

În prelungiri, dovedind o pregătire fizică superioară, elevii lui V. Copil forţează golul, care cade în min. 103, cînd **Leca** a executat magistral o lovitură liberă de la 25 m. După numai cinci minute, golul lui **Tufan** asigură victoria echipei sale.

A arbitrat foarte bine **Maximilian Popescu** (Bucureşti).

DELTA : Ciurea — Stănăgui, N. Constantinescu, Zaiţ, Florea — Corendea, Vanea — Girip (min. 58 Leca), Tufan, Ionescu (min. 68 Stoicescu), Răut.

ELECTROPUTERE : Mîniosu — Cotoşman, Tacoi (min. 35 Vîlceleanu), Bîtlan, Toma — Morovan (min. 68 Niţă), Stanciu — Mincioagă, Bondrea, Pelea, Şarpe.

Pavel **PEANĂ**

OLTUL SF. GHEORGHE – ŞTIINŢA PETROŞANI 1-0 (0-0)

SIGHIŞOARA, 21 (prin telefon). În ciuda vîntului şi a frigului, cele două echipe au evoluat destul de bine, muncind mult pentru victorie. Aceasta a revenit, în cele din urmă, formaţiei din Sf. Gheorghe, care a jucat mai bine. **Unicul gol al partidei a fost înscris, în min. 48, de Csesz, în urma unei centrări efectuate de Antal.**

După pauză formaţia din Petroşani pune stăpînire pe joc, atacă insistent, dar înaintaşii săi ratează din poziţii clare. Astfel Gruia (min. 76), de la numai 3 m, trage peste poartă, Golia (min. 86) ratează de asemenea de la 8 m.

A condus **Gh. Racz** (Braşov).

OLTUL : Făgăraş — Rusandru (min. 36 Bartac), Bozin, Domini, Balaş — Sakaci, Csesz — Hollo (min. 80 Bocor), Macsai, Boga, Antal.

ŞTIINŢA : Berindei — Radu, Pandelaş, Rusu, Sandu — Nădăşan, Golia — David, Gruia, Gulea, Raţiu.

I. TURJAN, coresp.

MINERUL BAIA MARE – GLORIA BISTRIŢA 1-0 (0-0)

CÎMPIA TURZII, 21 (prin telefon). Partida s-a desfăşurat pe un vînt puternic, care a influenţat foarte mult jocul. Bistriţenii au dominat copios în prima repriză, avînd şi vîntul în spate, dar Ciocan şi Furnea au ratat cel puţin 5–6 ocazii clare de gol. În această perioadă jucătorul băimărean Sepi a fost într-o situaţie excelentă de a deschide scorul, dar mingea trimisă de el cu capul din apropiere, a fost trimisă în corner de portarul Salomir. Jocul a fost, totuşi, interesant şi s-a încheiat cu victoria meritată a formaţiei Minerul care, în final, a fost mai incisivă în atac. **Unicul gol al partidei a fost înscris în min. 83 de către Sepi.**

A arbitrat foarte bine **V. Topan** (Cluj).

MINERUL : Feher — Sleam, Necula, Mierluţ, Chivescu — Condruc, Sabău (min. 64 Holzmeister) — Crişan, Sepi, Moldovan, Szilagyi.

GLORIA : Solomir — Lorinţ, Pantelimon, Molnar, Ferenti — Mărginean, Iacob — Ciţu, Ciocan, Furnea, Cadar.

ŞT. GIURGIU — coresp.

DE LA F.R.F.

Comisia de disciplină a F.R.F. comunică suspendarea pe o etapă a jucătorilor **Dodu** (Jiul) şi **Marcu** (Universitatea Craiova), care au împlinit „norma" de cartonaşe galbene. Cei doi jucători, neparticipînd la meciurile din cadrul etapei de ieri a Cupei României, au — în mod automat — drept de joc în etapa de duminică.

Redacţia şi administraţia : Bucureşti, str. Vasile Conta nr. 16 ; telefoane: centrală 11.10.05, secţia corespondenţi 11.51.09, interurban 72 şi 286 ; telex : sportrom buc. 180. Tiparul „I. P. „Informaţia", Bucureşti 10.368

PROLETARI DIN TOATE ȚĂRILE UNIȚI-VĂ!

Sportul

ZIAR AL CONSILIULUI NAȚIONAL PENTRU EDUCAȚIE FIZICĂ ȘI SPORT

ANUL XXIX — Nr. 7603 | 4 PAGINI 30 BANI | Vineri 23 noiembrie 1973

Biblioteca ... Tîrgu-M...

În pagina a IV-a:

- Țiriac și Ovici, învingători în campionatele internaționale ale Argentinei
- Bilanț promițător al halterofililor români la cea de a 5-a ediție a Balcaniadei

Agenda ACTIVITĂȚII SPORTIVE DE MASĂ

ÎN CINSTEA ZILEI DE 13 DECEMBRIE
A DOUA EDIȚIE A „CROSULUI TIPOGRAFILOR"

Printre alte manifestări menite să comemoreze împlinirea a 55 de ani de la luptele greviste ale muncitorilor tipografi, din 13 Decembrie 1918, Comitetul Uniunii Sindicatelor din Poligrafie, Presă, Radioteleviziune și Edituri și Comisia sport-turism din U.G.S.R. organizează ediția a II-a a „Crosului tipografilor".

La etapa pe asociații — de fapt pe întreprinderile poligrafice din țară, precum și la etapa disputată la Grupul școlar poligrafic „Dimitrie Marinescu" și la Liceul de poligrafie din Capitală — au fost prezenți tineri și tinere, împărțiți pe trei categorii de vîrstă: **junioare (16—19 ani)** — 800 m; **juniori (16—19 ani)** — 1 500 m; **seniori** (peste 19 ani) — 2 000 m.

Cu sprijinul comitetelor sindicatelor, asociațiile sportive din întreprinderile poligrafice au organizat, aproape în toate județele țării, etapele de masă, astfel că sîntem în posesia cîtorva rezultate.

La Timișoara, la startul întrecerii s-au prezentat aproape toți tinerii și tinerele, membri ai asociației sportive „Poligrafia", pe primele locuri clasîndu-se, în ordinea categoriilor de vîrstă, **Elisabeta Vidican, Ioan Rocșoreanu** și **Gheorghe Burbău**; la Galați: **Dumitra Anghelache, Vasile Băluță** și **Andone Șoimu**; la Brașov: **Vasilica Mirea, Ioan Radu** și **Gheorghe Miu**; la Oradea: **Maria Fenyes, Ștefan Köteleș** și **Gașpar Rencsik.**

Faza finală va avea loc duminică, 25 noiembrie a.c., în București, traseul pe care se va concura fiind ales în vecinătatea vechii clădiri a Teatrului Național, locul unde se află placa comemorativă care cinstește memoria celor căzuți în luptele din decembrie 1918. Vor fi prezenți, la întreceri, cîștigătorii pe întreprinderile poligrafice, la cele trei categorii, numărul acestora ridicîndu-se la peste 100, precum și aproximativ 500 concurenți bucureșteni de la Combinatul poligrafic „Casa Scînteii", de la Întreprinderea poligrafică „13 Decembrie 1918", Întreprinderea poligrafică „Arta Grafică", Întreprinderea poligrafică „Informația" și altele.

(I.G.)

CAMPIONATUL LICEULUI DIN CORBENI

Asociația sportivă a liceului din Corbeni-Argeș (profesori: **Ion Ionașcu** și **Vasile Arion**) a desfășurat o susținută activitate sportivă, organizînd diferite întreceri atractive. La crosurile lunilor octombrie și noiembrie au participat peste 500 de elevi din clasele a III-a pînă în anul IV. Cu această ocazie s-au remarcat **Cristinel Rață, Ileana Dumitrescu** și **Petre Iosifaru.** Au fost organizate și campionate pe asociație la handbal, fotbal și tenis de masă, la care au participat aproximativ 400 de elevi și eleve.

DUMINICĂ SPORTIVĂ LA OARJA

A devenit o tradiție în comuna Oarja ca, periodic, să se organizeze duminici cultural-sportive adresate elevilor și tinerilor săteni. Ultima dintre ele a reunit sute de sportivi pe terenurile de handbal, volei și fotbal sau la startul întrecerilor de tenis de masă și de cros. **Ioana Angelescu, Gherghina Popescu, Ioana Marin, Traian Diaconescu, Bebenel Ene** și **Radu Angelescu** s-au făcut remarcați cu acest prilej. Succesul acțiunii este rodul unei colaborări perfecte între societatea cultural-sportivă, Comitetul comunal al U.T.C. și asociația sportivă din localitate.

Ilie FEȚEANU, coresp. județean

CAMPIONATELE JUDEȚULUI IALOMIȚA LA CROS ȘI ATLETISM

Zilele trecute, au luat sfîrșit diviziile județene de cros și atletism, cuprinzînd probe clasice și neclasice, la care au participat cîte șase echipe. În scopul de a asigura selecționarea celor mai buni atleți, **C.J.E.F.S. Ialomița** — organizatorul competiției — și-a propus să cuprindă în cele două competiții colective atletice bine pregătite. Iată clasamentele finale (3 locuri): CAMPIONATUL DE CROS: **1. Școala sportivă Fetești** 369 p; 2. Școala sportivă Călărași 422 p; 3. Liceul Slobozia 528 p; ATLETISM: **1. Școala sportivă Călărași** 875 p; 2. Școala sportivă Fetești 852 p; 3. Liceul Țăndărei 403 p.

Prof. Ianuarie JINGA

Această toamnă însorită a permis prelungirea activităților de masă în aer liber. Baza hipică din calea Plevnei oferă tineretului din acest sector al Capitalei condiții excelente de practicare a crosului. Iată un aspect de la o recentă întrecere

Foto: V. ONESA

„TROFEUL CARPAȚI" LA HANDBAL MASCULIN

O NOUĂ VICTORIE A ECHIPEI ROMÂNIEI: 21-20 CU R.D. GERMANĂ

Fază din meciul România — Danemarca, desfășurat în cea de a doua etapă a competiției. Birtalan șutează și — cu toată opoziția handbaliștilor danezi — va înscrie încă un punct

Foto: Dragoș NEAGU

CLUJ, 22 (prin telefon).

Joi au continuat în localitate, în mijlocul unui interes general (sala a fost arhiplină) întrecerile ediției a XIV-a a turneului internațional de handbal masculin „Trofeul Carpați". În această etapă, a III-a, reprezentativa României a obținut un nou succes, învingînd selecționata R.D. Germane cu 21—20, și continuă să conducă în clasament. Participanții la „Trofeul Carpați" au vineri zi de odihnă și își reiau disputa sîmbătă.

ROMÂNIA — R. D. GERMANĂ 21—20 (11—9)

La capătul unui meci foarte frumos, cu faze dinamice în care ambele formații și-au disputat cu ardoare, întiietatea, handbaliștii români au cîștigat la un singur gol diferență. Ei au condus cu

CLASAMENTUL

1. ROMÂNIA	3	3	0	0	64—53	6
2. Iugoslavia	3	2	1	0	67—58	5
3. U.R.S.S.	3	2	0	1	66—57	4
4. Danemarca	3	1	0	2	56—64	2
5. R.D. Germană	3	0	1	2	58—65	1
6. România B	3	0	0	3	51—65	0

20—15 în min. 51 și 21—16 în min. 54, dar spre final, și-au permis momente de relaxare, care au permis adversarilor să reducă din handicap.

Au înscris Voina (5), Birtalan (5), Tudosie (4), Kicsid (4), Cosma, Gațu și Gunesch pentru România, respectiv Rost (6), Köhlert (6), Engel (3), Pietzsch (3), Ganschow, Böhme. Au arbitrat foarte bine H. Carlson și O. Nilsson (Suedia).

IUGOSLAVIA — ROMÂNIA B 22—18 (12—11)

Jocul nu a început sub cele mai bune auspicii pentru handbaliștii români care, speriați pur și simplu de faima adversarilor, au acționat pripit, reținut în apărare. Consecința: în min. 8, oaspeții conduceau cu 3—0. În scurt timp, însă, aspectul întrecerii s-a schimbat și formația secundă a țării noastre, se-

Călin ANTONESCU

(Continuare în pag. a 4-a)

NOI SUCCESE ROMÂNEȘTI LA CAMPIONATUL BALCANIC DE SCRIMĂ

Pe locul I: la floretă - MARCELA MOLDOVAN, la spadă - LIVIU ANGELESCU

Intrarea floretistelor în competiția balcanică a sporit și mai mult interesul celor care urmăresc asalturile din sala Floreasca. Evident și pentru că sportivele noastre dețin o formă bună. **Magda Bartoș**, de pildă, a trecut cu ușurință de pragul „sferturilor", obținînd victorii pe toată linia. Din aceeași grupă cu ea s-au impus și **Brancova** (Bulgaria) și **Kulic** (Iugoslavia). Bine s-a comportat și **Elena Pricop**, într-o serie destul de dificilă, cu **Batulinska** (B) și **Granic** (I). Toate trei s-au calificat în semifinale. Ultima, în detrimentul turcoaicei **Altinöz**, inferioară la tușe. **Viorica Draga**, împreună cu **Krejovic** (I) și **Selimova** (B) au fost calificatele altei grupe în care disputa pentru fiecare tușă a însemnat în același timp un vizibil consum nervos pentru toate concurentele. În fine, **Marcela Moldovan**, cea mai tînără dintre reprezentantele țării noastre, a lăsat o bună impresie prin felul dezinvolt în care a cîștigat seria ei, cu 3 victorii ca și **Tvetkova** (B). S-a mai calificat **Tokmen** (T).

În semifinale, întrecerea a cunoscut un dinamism și mai accentuat. **Magda Bartoș** s-a repetat, obținînd două victorii clare, la **Tokmen**, cu 4—1 și la **Krejovic** (I), cu 4—2, care i-au asigurat locul în finală. Din grupa ei s-a mai calificat bulgăroaica **Selimova**, o trăgătoare cu braț foarte puternic. **Marcela Moldovan**, tot cu două victorii (4—0 la Granic și 4—3, după o luptă epuizantă, la Brancova) a trecut și ea în finală, împreună cu **Brancova.** Din cea de a treia grupă semifinală s-au calificat ambele românce, **Elena Pricop**, în urma victoriilor la... Viorica Draga cu 4—0 și la Tvetkova cu același scor și **Viorica Draga**, cu un 4—0 la Tvetkova și un 4—3 la Kulic.

Așadar în finală, patru floretiste românce și două bulgăroaice: Bartoș, Pricop, Moldovan și **Draga,** respectiv **Selimova** și **Brancova.**

La spadă, inițial s-a detașat turcul **Tayla**, cu 4 victorii în sferturi de finală, în grupa din care s-au calificat mai departe reprezentantul țării noastre, **Popa** (3 v.) și bulgarul **Vațev** (2 v.). Surprinzătoare, eliminarea iugoslavului **Savic**, unul dintre favoriții probei. **Pongraț** a făcut acțiuni, în general, de așteptare, obținînd cu ușurință victoria în trei asalturi. El a intrat în semifinale împreună cu **Anastasov** (I) și **Kaya** (T). Foarte bine a evoluat în sferturi **Angelescu**, cu 3 victorii, într-o grupă extrem de echilibrată în care ceilalți doi concurenți calificați — **Ribac** (T) și **Frank** (I) — cu cîte 2 victorii, au avansat în semifinale la tușaveraj. Dezavantajat a fost grecul **Ugenopoulos** (0,813). **Duțu**, fără a străluci, a obținut și el 3 victorii. Cap de grupă, înaintea lui **Ristevski** (I) și **Dimitrov** (B).

Spre deosebire de proba feminină de floretă, la spadă, semifinalele au atins maximum de dramatism, fiind necesar, în grupa lui **Angelescu** și un turneu de baraj! Inițial, **Angelescu** a plecat cu o victorie sigură la **Vațev** (5—2), dar a pierdut la **Kaya** (4—5, după ce a

Viorica Draga (dreapta) în asaltul cu turcoaica Artunü, pe care l-a cîștigat detașat.

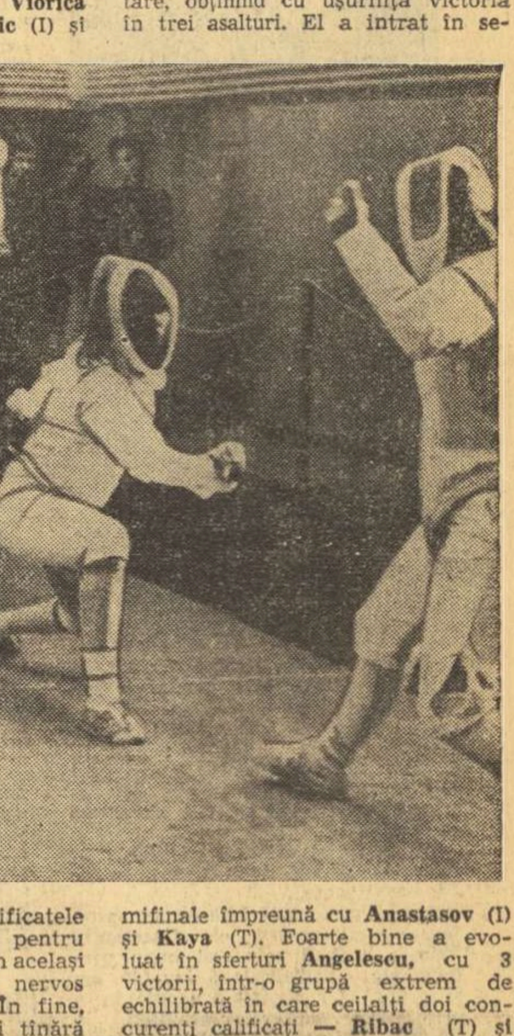

Tiberiu STAMA
Sebastian BONIFACIU

(Continuare în pag. a 4-a)

ÎN DIVIZIA A DE VOLEI MASCULIN

DINAMO ȘI STEAUA ÎNVINGĂTOARE LA SCOR

Aseară, în sala Dinamo, s-au disputat două partide masculine de volei, contînd pentru etapele viitoare ale returului diviziei A.

DINAMO—UNIVERSITATEA CRAIOVA 3—0 (10, 15, 12). Aflați la al patrulea meci de campionat în opt zile, voleibaliștii dinamoviști, lipsiți și de aportul a trei titulari (Oros, Udișteanu și Tîrlici), au dat evidente semne de oboseală. Totuși, ei s-au impus chiar mai clar decît arată scorul pe seturi. În fața studenților craioveni, care au evoluat crispat. De la învingători, ne-a plăcut (alături de **Schreiber** și **Dumănoiu**) trio-ul „tinerelor speranțe": **Păușescu—Băroiu—Marinescu**, care s-a străduit să facă un joc bun. De la învinși, s-au remarcat **Braun** și **Bojan.** Arbitraj bun: Ov. Georgescu — I. Petrovici.

Iulian COSTINIU

STEAUA—I.E.F.S. 3—0 (11, 10, 11). Întîlnirea s-a ridicat la un nivel mai bun decît cea anterioară, steliștii remarcîndu-se prin combinațiile reușite la fileu, dirijate cu mult tact de **Marian Stamate**, care a și punctat mult pentru echipa sa, în special din eficientul său serviciu. Deși au depus eforturi (mai ales **Manu**) evidente pentru a obține un rezultat onorabil, studenții nu au izbutit ceea ce și-au propus, datorită preluărilor neglijente, slăbiciunilor la blocaj (insuficient de înalt și de mobil) și sinuozităților în evoluția jucătorilor. Foarte bun arbitrajul cuplului A. Dinicu—I. Armeanu. **(A.B.).**

PE CE BAZE SPORTIVE SE EXPERIMENTEAZĂ NOILE REGLEMENTĂRI ALE M.E.I.?

FORME ȘI... FORME DE PRACTICARE A EXERCIȚIILOR FIZICE ȘI A SPORTULUI ÎN ȘCOLILE DIN Tg. MUREȘ

Un adevăr care nu mai trebuie demonstrat îl constituie faptul că municipiul Tg. Mureș este un oraș al tinereții. Înnoirile edilitare ce se oferă trecătorului, impresionîndu-l, ca și exuberanța copiilor și tineretului studios din reședința județului Mureș, exprimă una din trăsăturile definitorii ale acestei localități, ce-și dimensionează dezvoltarea la scara viitorului.

14 școli generale, 15 licee de cultură generală, specialitate și grupuri școlare, cu peste 11000 de membri ai organizației U.T.C. (fără a mai cita unitățile de învățămînt superior) — iată o parte însemnată din uriașul potențial tineresc al orașului Tg. Mureș, relatat de către primul secretar al Comitetului municipal U.T.C., Ștefan Kadar. Acesta, fost sportiv de performanță, și care prin natura sarcinilor actuale se preocupă îndeaproape de formarea tinerilor cetățeni are educația fizică și sportul aproape de inimă. Dînsul ne-a oferit cadrul general al anchetei de față, privind posibilitățile de desfășurare a orelor de educație fizică și sport în anotimpul rece.

O SALĂ DE DESEN ȘI O PÎRTIE DE SCHI

Grupul școlar de construcții numără peste 2 000 de elevi, cu 54 de clase la 10 meserii. Întreținerea unei bune condiții fizice este o necesitate nu numai pentru acești ani de studii, ci și pentru anii îndelungați de practicare a meseriei alese. Iată de ce activitățile desfășurate în timpul orelor de educație fizică nu pot fi lăsate să meargă de la sine. **Căutînd soluții de compensare a lipsei unei săli corespunzătoare, destinată lecțiilor de educație fizică în timpul iernii, cadrele didactice de specialitate, sprijinite de conducerea grupului școlar, „evadează" din sala de desen (improprie chiar pentru probele de control la gimnastică) pe pîrtia de schi de pe platoul Cornești, din vecinătate, amenajată cu forțe locale.** După cum ne-a spus prof. **Eugen Hurubaș**, pentru ca lecțiile să aibă un mai mare randament, ele se desfășoară cuplate, **elevii avînd la dispoziție pentru orele săptămînale 60 de perechi de schiuri cumpărate din fondul școlii.**

Iată cum o situație ce părea de nerezolvat și-a găsit pe baza preocupării și inițiativei o rezolvare atractivă și eficientă, conform noilor reglementări ale M.E.I. privind educația fizică și sportul școlar. „**În timpul sezonului rece, în cadrul școlilor care nu au sală de educație fizică sau spații corespunzător amenajate** — se spune în aceste reglementări — **lecțiile se vor desfășura de asemenea în aer liber, cu excepția zilelor total nefavorabile".** Și decît într-o sală înghesuită, mai bine în aer liber, pe pîrtia de schi.

— Raid anchetă de sezon —

NOROC CĂ SÎNT VECINI...

În curtea Grupului școlar comercial din Tg. Mureș (peste 1600 elevi) se află terenuri de volei, baschet și handbal, precum și sectoare de atletism. Atîta timp cît vremea este favorabilă, educația fizică și sportul au un cadru corespunzător. Cînd ploaia sau vifornița alungă elevii de pe „dreptunghiurile" de sport în incinta școlii nu li se poate oferi un loc similar, propice acestor activități, orele desfășurîndu-se pe unul din coridoarele clădirii. „**Vă închipuiți cum se pot ține lecții pe un spațiu de 36/2,5 m, într-un colț fiind depozitate aparatele de gimnastică și fiind obligați la o ... totală discreție, pentru a nu deranja orele de clasă vecine"** — ne explica prof. **Lucia Miceofschi.** „**Noroc că, din cînd în cînd mai sîntem găzduiți de vecinul nostru, Liceul pedagogic care are sală de sport"** — a conchis interlocutoarea.

Într-adevăr, Liceul pedagogic are sală dar nu are... curte! Nici măcar pentru recreații. După cum ne declara prof. **Leontina Doți**, **cei aproape 800 de elevi, viitori profesori, deprind noțiunile de bază ale educației fizice numai în sală, indiferent de anotimp.** Și chiar dacă conducerea liceului acuză amplasarea școlii în această zonă deluroasă, greu amenajabilă, trebuie căutate soluții pentru îmbi-

REPORTER

(Continuare în pag. a 3-a)

DUPĂ „16"-imile CUPEI ROMÂNIEI LA FOTBAL

PUȚINE SURPRIZE, DAR DE PROPORȚII!

- La Giurgiu și Craiova s-au înregistrat rezultatele cel mai puțin scontate
- Noul sistem de tragere la sorți, mai echitabil
- Cum se execută seriile de penaltyuri?

O observație se impune încă de la începutul considerațiilor noastre pe marginea „16"-imilor „Cupei României" consumate alaltăieri. Și anume aceea că bilanțul lor repetă, la indigo, pe cel al anului trecut cînd calificatele în optimi au fost, iată, tot 11 DIVIZIONARE A, 4 DE „B" ȘI UNA DE „C"!

Același bilanț și totuși prilejuind constatări diferite printre care, în primul rînd, aceea că, în linii mari, echipele din întîiul eșalon al fotbalului nostru au „ieșit" mai bine din etapa de miercuri, comparativ cu anul trecut; pentru simplul motiv că, spre deosebire de „16"-imile — ediția 1972, cînd divizionarele A se confruntau, toate, cu formații din categoriile inferioare, de data aceasta — în cinci dintre jocuri — s-au întîlnit între ele, în dispute echilibrate, de reprezentare și de... orgoliu.

Au realizat, astfel, promovări mai onorabile, ca altădată, în etapa care urmează C.S.M. REȘIȚA, U.T.A., F.C. ARGEȘ, POLITEHNICA TIMIȘOARA și SPORT CLUB BACĂU, în detrimentul colegelor Politehnica Iași, Universitatea Craiova, C.F.R. Cluj, F.C. Constanța și, respectiv, Steagul roșu, unele dintre reușite, cum au fost, de pildă, acelea ale echipelor U.T.A. și POLITEHNICA TIMIȘOARA intrînd în categoria surprizelor.

Venind vorba de aceste rezultate neprevăzute, trebuie spus că și anul acesta „Cupa României" și-a confirmat, din plin, denumirea de competiție k.o., făcînd încă din „16"-imi „victime de marcă". **Prima dintre acestea a „căzut" la Giurgiu, acolo unde divizionara B, S.N. Oltenița (locul 9 în seria a II-a a Diviziei B, despărțită la numai patru puncte de locul... 17) a întrecut pe Dinamo, formația campioană. De necrezut — oricît ne-am afla pe acest teritoriu al „nisipurilor mișcătoare" și pentru divizionarele A —, dar adevărat...**

Neintenționînd să diminuăm cu nimic din meritele ce i se cuvin anonimei din B (**jucătorilor ei și antrenorului Merlan**), nu putem să nu întrebăm: **ce se întîmplă cu formația campioană? Cum poate oare să oscileze ea, într-un interval relativ scurt, între comportări de la foarte bine (meciul retur cu Atletico Madrid) la foarte slab — acest joc, de miercuri, din Cupă?** Dat fiind faptul că șansele ei, de păstrarea titlului în actuala ediție de campionat, sînt, în bună măsură, compromise, faptul cel mai normal cu putință era acela ca Dinamo să mizeze totul pe o reabilitare în Cupă. De ce n-a făcut-o? Greu, foarte greu de a mai înțelege ceva, atîta vreme cît încă nici pe departe, echipele noastre din Divizia

Gheorghe NICOLAESCU

(Continuare în pag. a 3-a)

Cringașu a țîșnit printre apărătorii adverși și a reluat, cu capul, în plasă, mingea trimisă de Pisău, din lovitură de colț. (Fază din meciul Petrolul — C.F.R. Pașcani 2—0)

Foto: S. BAKCSY

CAMPIONATUL MASCULIN DE ȘAH

Situație neschimbată în fruntea clasamentului

Deși cinci din cele șase partide încheiate în runda a 8-a a finalei campionatului național de șah au fost remize, reuniunea de ieri seară a fost una de luptă. Cu excepția întîlnirii Buză — Stanciu (11 mutări), în celelalte egalitatea a fost consemnată după ce posibilitățile poziției fuseseră epuizate. **Șubă**, cu negrele, s-a apărat activ și inventiv în fața lui **Gheorhgiu**, deși avea un pion mai puțin. N-a putut trece peste rezistența lui **Ilijin** maestrul internațional **Ciocâltea**. **Ghizdavu** n-a văzut o posibilitate combinativă în întîlnirea cu **Neamțu**, oferind adversarului său prilejul de a se salva. Fără prea mari complicații, **Rotariu** și **Mititelu** au ajuns într-o poziție perfect egală.

Singura partidă decisă a serii a fost cea dintre **Șuta** și **Urzică.** Orădeanul a sancționat prompt jocul hazardat al negrului și cîștigînd un cal a obținut victoria la mutarea 40.

Patru partide s-au întrerupt: **Ghițescu** are avantaj la **Botez**, iar **Pavlov** la **Vaisman**; poziții complicate pe tablele la care joacă **Rădulescu** cu **Ungureanu** și **Partos** cu **Georgescu.**

ÎN CLASAMENT continuă să conducă după opt runde **Gheorghiu** și **Ciocâltea** cu $5^1/_2$ p, urmați de **Stanciu** și **Șubă** cu 5 p, Vaisman $4^1/_2$ (1), **Ghizdavu** și **Șuta** $4^1/_2$ etc.

Astăzi este zi liberă. Mîine, campionatul continuă dimineață cu partidele întrerupte, iar după amiază cu runda a 9-a.

RETROSPECTIVĂ ATLETICĂ (VII)

UN AN FRUCTUOS PENTRU MARȘĂLUITORII NOȘTRI...

● Constantin Stan printre cei mai buni din lume ● De ce nu avem specialiste la pentatlon? ● Burglinde Pollak aproape de 5 000 puncte...

În general, cursele de marș sînt considerate un fel de „rude sărace" ale celorlalte probe atletice. Soartă nemeritată, pentru că efortul mărșăluitorilor nu este cu nimic inferior celui depus de ceilalți atleți.

Din tabelele alăturate se vede clar că marșul a rămas o specialitate a sportivilor din U.R.S.S. și R.D. Germană. În timp ce la 50 km sovieticii au 6 oameni în primii 10 performeri ai anului, la 20 km primele 4 poziții aparțin atleților din R.D.G. **Karl Heinz Stadtmüller** (21 de ani) este, fără îndoială, vedeta numărul 1 a distanței scurte, rezultatul său aflîndu-se la mai puțin de două secunde de recordul mondial al compatrioților săi **Reiman** și **Frenkel**. Ținînd seama de vîrsta sa — foarte

CONSTANTIN STAN — cel mai bun mărșăluitor român al anului

„fragedă" pentru un mărșăluitor — Stadmüller anunță o îndelungă supremație în această probă.

La 50 km a fost stabilit primul record mondial al anului : 4.00:27,2 **Gerhard Wiedner** (R.F.G.). Primul om al probei rămîne, însă, compatriotul său, campionul olimpic **Bernd Kannenberg.**

De remarcat absența, atît la 20 cît și la 50 km a sportivilor de pe alte continente.

Specialiștii noștri încheie un sezon foarte bun pentru ei. **Constantin Stan** a obținut cele mai bune performanțe mondiale la 5 km, 15 km și o oră, și a cîștigat o poziție între primii 10 performeri mondiali la 20 km. Alți trei sportivi au coborît sub 1h30, rezultat de bună valoare internațională, ceea ce ne îndreptățește să afirmăm că mărșăluitorii noștri au avut un sezon la înălțimea tradiției noastre în această disciplină.

Prea puține evenimente notabile în acest an ne-au oferit decatloniștii. Poate, doar viguroasa ascensiune a sportivilor polonezi — decatlonul nu avea o tradiție deosebită în Polonia — care au reușit să cîștige ediția inaugurală a „Cupei Europei" la decatlon pe echipe și să ocupe, prin cel mai valoros reprezentant al lor, **Ryszard Skowronek,** primul loc în ierarhia anuală. Alături de Skowronek, **Ryszard Katus** și **Tadeus Ianczenko** au reușit să învingă reprezentativele R.D. Germane și U.R.S.S., care resimt retragerea lui **Hans Joachim Kirst** și eclipsa lui **Nikolai Avilov** (campionul olimpic a fost departe de valoarea arătată la München, nereușind să depășească 8 000 p în actualul sezon). De remarcat numeroasele nume noi — în general sportivi tineri — de decatloniști sovietici.

Recordmanul nostru **Vasile Bogdan** a avut un an mai puțin bun. În ușor progres s-au arătat următorii noștri specialiști, **Andrei Sepsy** și **Mihai Nicolau,** în timp ce proaspătul senior **Radu Gavrilaș,** nu a reeditat performanța de la J.O.

Cam din aceste nume este formată lista adevăraților noștri specialiști, pentru că, în continuare, valoarea rezultatelor scade considerabil, lista primelor 10 performanțe românești fiind închisă de săritorul în înălțime **Cornel Scafeș...**

★

Pentatlonul feminin a fost, în schimb, în permanentă atenție, în special datorită **Burglindei Pollak** (R.D.G.) care a depășit de două ori recordul mondial stabilit la J.O. de **Mary Peters** (4 801 p). La preliminariile Cupei Europei, Pollak a realizat 4 831 p, pentru ca la finala întrecerii să totalizeze un punctaj excepțional, 4 932 p, reușind la fiecare din cele 5 probe performanțe de adevărată specialistă !

Situația acestei probe la noi în țară este supărătoare. În absența **Elenei Vintilă,** săritoarea în înălțime **Cornelia Popescu,** deține primul loc în topul anual, fără a face o pregătire specială pentru această probă, rezultatul ei fiind exclusiv rodul talentului. În rest, nici o atletă nu a putut să depășească 4 000 de puncte... De ce nu reușim, de ani de zile să formăm o pentatlonistă de valoare ? De ce oare se zbate de atîta vreme în anonimat această probă complexă ?

Vladimir MORARU

ROMÂNIA | EUROPA ȘI MONDIAL

20 Km. MARȘ

RECORD (PISTĂ) : 1.28:08,4 (1973)

1.28:01,4	C. Stan	
1.28:12,0	I. Găsitu	
1.28:20,8	T. Brandl	
1.29:30,6	C. Enache	
1.31:01,0	V. Ilie	
1.31:04,0	C. Stalcu	
1.31:21,0	L. Caraiosifoglu	
1.31:36,0	L. Pescaru	
1.32:14,0	Gh. Jugănaru	
1.32:38,0	S. Rașcu	

RECORD : 1.25:19,6 (1972)

1.25:21,0	Stadtmuller	(R.D.G.)
1.26:24,0	Zschegner	(R.D.G.)
1.26:35,2	Reimann	(R.D.G.)
1.26:41,2	Frenkel	(R.D.G.)
1.26:50,3	Rezaiev	(U.R.S.S.)
1.26:53,0	Forian	(Ungaria)
1.27:18,8	Kannenberg	(R.F.G.)
1.27:25,2	Jaloscik	(U.R.S.S.)
1.27:30,2	Grisulis	(U.R.S.S.)
1.28:01,4	C. Stan	(România)

50 Km. MARȘ

4.17:47,0	L. Caraiosifoglu		3.56:50,7	Kannenberg (R.D.G.)
4.26:41,0	R. Csunderlik		3.57:10,2	Bartsch (U.R.S.S.)
4.27:41,0	I. Găsitu		3.57:25,2	Höhne (R.D.G.)
4.33:39,0	T. Brandl		4.00:27,2	Weidner (R.F.G.)
4.34:40,0	S. Odobasian		4.01:33,6	Soldatenko (U.R.S.S.)
4.36:31,8	M. Perșinaru		4.02:35,6	Selzer (R.D.G.)
4.37:46,0	C. Enache		4.04:36,8	Grigoriev (U.R.S.S.)
4.39:59,0	F. Tufan		4.04:36,8	Bondarenko (U.R.S.S.)
4.53:10,0	I. Urse		4.06:25,6	Skotnicki (U.R.S.S.)
5.01:54,0	C. Băluță		4.08:32,0	Turintev (U.R.S.S.)

DECATLON

RECORD : 7841 P (1972)

7 651	V. Bogdan	
7 631	A. Sepsy	
7 487	M. Nicolau	
7 291	R. Gavrilaș	
6 806	G. Bara	
6 722	Gh. Lixandru	
6 473	S. Boană	
5 979	I. Iminovici	
5 732	H. Weber	
5 649	C. Scafeș	

RECORD : 8454 P (1972)

8 208	Skowronek	(Polonia)
8 188	Hedmark	(Suedia)
8 140	Le Roy	(Franța)
8 136	Zeilbauer	(Austria)
8 100	Bliniaev	(U.R.S.S.)
8 021	Katus	(Polonia)
8 018	Suurvali	(U.R.S.S.)
8 016	Berendsen	(U.R.S.S.)
7 977	Gorbaciov	(U.R.S.S.)
7 948	Kiseliov	(U.R.S.S.)

PENTATLON

RECORD : 4331 P (1972)

4 151	C. Popescu	
3 998	C. Bucătaru	
3 899	A. Hoinărescu	
3 772	E. Teodorescu	
3 715	F. Boca	
3 713	R. Țarălungă	
3 692	G. Ionescu	
3 683	V. Biduleac	
3 665	D. Crăciun	
3 558	M. Miloșoiu	

RECORD : 4932 P (1973)

4 932	B. Pollak	(R.D.G.)
4 754	V. Tihomirova	(U.R.S.S.)
4 711	N. Tcacenko	(U.R.S.S.)
4 665	A. Schmalfeld	(R.D.G.)
4 617	I. Bruszeniak	(Ungaria)
4 569	M. Olfert	(R.D.G.)
4 555	T. Vorobasko	(U.R.S.S.)
4 528	M. Papp	(Ungaria)
4 519	B. Müller	(R.D.G.)
4 517	C. Voss	(R.F.G.)

DUMINICĂ DIMINEAȚA VOR AVEA LOC

FINALELE DINAMOVIADEI DE CROS

O intensă activitate sportivă de masă s-a desfășurat în ultima perioadă în cadrul tuturor asociațiilor sportive Dinamo din întreaga țară, prin organizarea celei de a IV-a Dinamoviade de cros. S-au disputat, pînă acum, etapele pe cercuri și asociații sportive, la care au participat, pe categorii de vîrstă, mii de membri ai asociațiilor. Concurenții au avut de parcurs trasee în teren variat, prevăzute cu diferite obstacole care le-au cerut o bună pregătire și eforturi susținute.

Duminică 25 noiembrie, în parcul sportiv Dinamo din Capitală, se vor desfășura finalele pe țară ale Dinamoviadei la cros, întreceri la care vor lua parte cei mai buni sportivi din fiecare asociație Dinamo. Se vor alcătui clasamente individuale și pe echipe.

Primul start se va da la ora 10.

Etapă completă în Divizia de hochei

S.C.M. CIUC — Steaua, Dunărea Galați — Dinamo, Agronomia Cluj — Liceul 1 M. Ciuc și I.P.G.G. — Tîrnava Odorhei, pe patru patinoare din țară

Pe patru patinoare atificiale, sfîrșitul acestei săptămîni programează o nouă etapă a diviziei naționale de hochei care angrenează toate echipele participante la competiție.

În seria I începe returul. Fruntașele clasamentului — **Steaua** și **Dinamo** — evoluează pentru prima dată în deplasare urmînd să întîlnească la **Miercurea Ciuc** (astăzi și mîine) și **Galați** (sîmbătă și duminică) pe **Sport Club** și, respectiv, **Dunărea.** Desigur, prin prisma valorilor recunoscute din hocheiul nostru, oaspeții au prima șansă dar, pe teren propriu, „outsiderii" sînt mult mai redutabili. Să nu uităm că în partidele de la București (din tur) atît **Sport Club** cît și **Dunărea** au opus o rezistență onorabilă puternicelor lor adversare, reușind lungi perioade de joc echilibrat și chiar reprize egale (**Steaua** a învins pe **Sport Club** cu 5—2 și 6—4, iar **Dinamo** pe **Dunărea** cu 7—3 și 7—0).

Se reia întrecerea și **în seria a II-a. Agronomia** primește, la Cluj, vizita formației **Liceului 1 din Miercurea Ciuc** (care cuprinde majoritatea componenților echipei naționale de juniori). Studenții au debutat în actualul campionat cu două victorii în fața **Tîrnavei Odorhei : 7—4** și 11—2, elevii au produs o mare surpriză, învingînd pe I.P.G.G., la București cu 6—4 (au pierdut al doilea joc cu 1—5). așa că întîlnirea se anunță deosebit de interesantă.

În sfîrșit, în Capitală pe patinoarul „23 August", au loc partidele **I.P.G.G. — Tîrnava Odorhei.** Jocul va începe sîmbătă la ora 11, iar duminică, la ora 16.

SE REIA CAMPIONATUL DIVIZIEI A LA POPICE CU UN PROGRAM ATRACTIV

La sfîrșitul acestei săptămîni se reiau întrecerile diviziei A, întrerupte din cauza disputării finalelor campionatului republican individual și perechi. Etapa a VII-a a competiției programează o serie de partide interesante, care pot produce modificări spectaculoase în clasamentele acestui sfîrșit de tur. La femei, va avea loc derbyul seriei Nord, între **Voința Tg. Mureș** (locul I) și **Voința Craiova** (locul II). În caz de victorie a craioveniței (locul are loc la Craiova) ele revin pe primul loc. Campioana țării neînvinsă în acest tur, **Rapid București** are o misiune dificilă la Băicoi, unde va juca cu **Petrolul,** aflată pe locul al treilea în seria Sud. Gazdele ar putea să întrerupă șirul victoriilor Rapidului deși oaspetele se prezintă ca cele mai în formă la ora actuală.

În competiția masculină, jocuri „tari" se anunță la Cîmpina, formația locală **Flacăra** (locul 3 în seria Sud) întîlnește lidera seriei, **Constructorul Galați** — și la Tg. Mureș derby-ul seriei Nord între **C.F.R.** din localitate și **Jiul Petrila,** ambele divizionare au cîte 10 puncte și aflate pe locul I, respectiv II.

Iată clasamentele înaintea etapei a VII-a :

FEMININ — **seria Sud : 1. Rapid București 12 p (7066 p d),** 2. Gloria București 6 p (9277 p d), 3. Petrolul Băicoi 6 p (9006 p d), 4. Voința București 6 p (6793 p d), 5. Laromet București 6 p (6767 p d), 6. Cetatea Giurgiu 6 p (6566 p d), 7. Voința Galați 6 p (2244 p d), 8. Voința Constanța 4 p (6823 p d), 9. Metrom Brașov 4 p (6821 p d), 10. Voința Ploiești 4 p (4584 p d); **seria Nord : 1. Voința Tg. Mureș 12 p (4591 p d),** 2. Voința Craiova 10 p (7016 p d), 3. U.T. Arad 8 p (4520 p d), 4. Voința Cluj 6 p (9532 p d), 5. Hidromecanica Brașov 4 p (6994 p d), 6. Voința Oradea 4 p (6700 p d), 7. C.S.M. Reșița 4 p (4455 p d) — din 4 jocuri, 8. Dermagant Tg. Mureș 2 p (2114 p d) — din 5 jocuri, 9. C.F.R. Tg. Mureș 2 p (8794 p d), 10. Voința Mediaș 2 p (9036 p d) — din 5 jocuri.

MASCULIN — **seria Sud : 1. Constructorul Galați 10 p (15106 p d),** 2. Rafinăria Teleajen Ploiești 10 p (10454 p d), 3. Flacăra Cîmpina 8 p (14404 p d), 4. Petrolul Ploiești 6 p (14959 p d), 5. Gloria București 6 p (14830 p d), 6 Dacia Ploiești 6 p (14535 p d), 7. Voința București 4 p (19902 p d), 8. Rapid București 4 p (20040 p d), 9. Victoria Bod 4 p (9396 p d), 10. Constructorul București 2 p (9570 p d); **seria Nord : 1. C.F.R. Tg. Mureș 10 p (9721 p d),** 2. Jiul Petrila 10 p (4762 p d), 3. Voința Cluj 8 p (9814 p d), 4. I.C. Oradea 8 p (10022 p d), 5. Electrica Sibiu 6 p (14589 p d), 6. Lemnul Satu Mare 6 p (9653 p d), 7. Minaur Baia Mare 4 p (20010 p d), 8. Industria sîrmei Cîmpia Turzii 4 p (24352 p d), 9. C.F.R. Timișoara 4 p (14323 p d), 10. Voința Tg. Mureș 0 p (19215 p d).

★

Data disputării meciurilor **Rapid București — Gloria București** (f) și **Constructorul București — Voința București** (m) au fost devansate, 26 noiembrie în loc de 8, respectiv 9 decembrie, întrucît unele dintre aceste formații participă, la începutul lunii viitoare, la turnee peste hotare.

ULTIMELE VERIFICĂRI ALE HANDBALISTELOR NOASTRE ÎNAINTEA C.M.

● Simbătă — la Ploiești și luni — la București, meciuri amicale cu reprezentativa Bulgariei

După scurtul stagiu de antrenament efectuat la Cluj (8—17 noiembrie), în cadrul căruia antrenorii **Constantin Popescu** și **Dan Bălășescu** n-au programat jocuri de verificare, lotul feminin de handbal al României se reunește la Ploiești pentru a pregăti partidele amicale cu reprezentativa Bulgariei. **Programate la 24 noiembrie (Ploiești, sala Victoria, de la ora 18)** și **26 noiembrie (București, sala Floreasca, de la ora 18,30)** cele două întîlniri trebuie să le indice antrenorilor stadiul la care se află handbalistele noastre ce se pregătesc pentru cea de a V-a ediție a campionatului mondial (Iugoslavia, 8—15 decembrie 1973).

Sperăm că forma bună manifestată de team-ul nostru reprezentativ cu prilejul „Trofeului Carpați" și al turneului din R.F. Germania și Danemarca să se fi amplificat, astfel ca echipa să poată realiza performanțele pe care i le prevăd specialiștii. Întîlnirile cu selecționata Bulgariei ne vor arăta și în ce măsură au fost recuperate — după accidentele suferite în ultimul timp — **Lidia Stan, Doina Cojocaru** și **Doina Furcoi.**

Aflat în preajma unui mare examen, lotul de handbal al României va ști — credem — să se mobilizeze, să-și pună în valoare talentul și resursele, să obțină la campionatul mondial din Iugoslavia mai mult decît la cel din Olanda (1971, locul IV). Pentru aceasta este nevoie ca, pe lîngă pregătirea fizică, tehnică și tactică, să-și afirme și calitățile psihice, de bune combatante în disputa acerbă ce se anunță. Și acest lucru dorim să-l probeze handbalistele noastre chiar în întîlnirile de verificare cu reprezentativa Bulgariei, rostul lor fiind tocmai acela de a le roda, de a le da posibilitatea să se pregătească în condiții de concurs.

DOINA COJOCARU

prim plan

ALEXANDRU ISTRATE (scrimă)

S-a născut la 6 mai 1947 în București și, la vîrsta de 13 ani, pășește pragul secției de scrimă din cadrul A.S. a Consiliului Popular al municipiului București (pe atunci S.P.C.) unde se bucură de competenta îndrumare a antrenorului Jak Istrate (între elev și antrenor nu există nici-o altă legătură decît simpla identitate de nume). Actualmente, ei activează în cadrul clubului Steaua, sub conducerea antrenorului Constantin Stelian. În palmaresul său figurează titluri de campion național la juniori (în 1966 și 1967) ca și la seniori (în 1968, 1969, 1972). Pe plan internațional : locul II în proba individuală a „triunghiularelor" România — Polonia — Italia, în 1970 (București) și 1971 (Gliwice), locul I cu echipa României în campionatele balcanice din 1968—69—70 și 71, titlul balcanic individual în 1970 (Sofia) și 1971 (Atena). Cîștigător al probei individuale din cadrul recentului Turneu al Armatelor prietene de la Moscova. Maestru al sportului.

Cu statura sa impresionantă — 1,82 m — Al. Istrate a fost numit pînă la apariția lui N. Iorgu, „uriașul" scrimei noastre. Fără îndoială un asemenea gabarit constituie un atu prețios pentru spadasin, dar Al. Istrate a dovedit și alte calități care i-au înlesnit drumul spre elita scrimei : îndemînare, viteză de reacție, iar toate acestea dublate de o lăudabilă voință de afirmare. L-au ținut mai departe de marea performanță — la care aceste calități i-ar fi dat dreptul să ajungă — anumite carențe tehnice și, sîntem înclinați să credem, un simț tactic insuficient de prompt. Dar Al. Istrate a progresat de la an la an, și-a îmbogățit și „arsenalul" procedeelor tehnice, a învățat să fie mai puțin risipitor cu energia sa, deci mai eficient în acțiunile întreprinse pe planșă. La sfîrșitul anului trecut, specialiștii noștri i-au apreciat pozitiv evoluția considerîndu-l în cert progres. Anul acesta, spadasinul clubului Steaua, are un final de stagiune strălucitor. A dominat, mai întîi, Cupa României și, zilele trecute, la Moscova, în cadrul Turneului Armatelor prietene, s-a impus în fața excelenților spadasini sovietici — nume de prestigiu în arena sportivă mondială, ca Paramonov, Valetov, Modzalevski — și a terminat învingător. Am putea spune că reușita sa se plasează pe linia ascendentă a spadei noastre care a început să se afirme, cu tot mai multă pregnanță, pe plan internațional de cîțiva ani încoace, fapt ce ne face să privim cu încredere viitorul și în această probă a scrimei.

ÎN TURNEUL CLUJEAN AL CAMPIONATULUI MASCULIN DE BASCHET

DINAMO ȘI STEAUA AU CÎȘTIGAT DIN NOU, DAR AU UITAT, UNEORI, DISCIPLINA

Al doilea turneu din cadrul primului tur al campionatului național masculin de baschet găzduit de Sala sporturilor din Cluj, a programat cîteva partide echilibrate, care urmau să contribuie, în mare măsură, la stabilirea configurației finale a primelor șase locuri din clasamentul primului tur : Universitatea Timișoara — I.C.H.F., Politehnica București — Farul, Universitatea Cluj — I.C.H.F. și I.E.F.S. — Farul. Turneul clujean a furnizat însă și două surprize. Este vorba în primul rînd de noua promovată, Voința Timișoara, care după victoria obținută la București în fața formației Farul, a avut, în prima zi a turneului, o evoluție remarcabilă, reușind să obțină un succes nesperat în compania rapidiștilor. Vizibil marcați de eforturile depuse în meciul cu Rapid, timișorenii au constituit apoi o pradă ușoară în partidele cu Politehnica București și I.E.F.S. O altă performeră a fost și cealaltă promovată, C.S.U. Galați, care a avut și ea o bună evoluție în întîlnirea cu Politehnica București, dar a pierdut în ultimele secunde, cînd conducea cu un punct, neizbutind să-și mențină avantajul și ratînd astfel o mare surpriză.

Trecînd la capitolul disciplină, trebuie să arătăm că, din păcate, aproape la fiecare partidă am întîlnit o serie de abateri. Nu ne putem explica cum jucătorii unor echipe care au avut un avantaj hotărîtor, mai ales în finalul întîlnirilor (ne referim îndeosebi la baschetbaliștii de la Dinamo și Steaua), nu au putut să-și stăpînească nervii la unele decizii ale arbitrilor, avînd față de aceștia atitudini necuviincioase. Jucătorii echipelor Dinamo și Steaua ar trebui să-și analizeze foarte bine comportarea de la Cluj, ca pe viitor să nu mai repete cazurile de indisciplină. Nu de altceva, dar formațiile amintite vor reprezenta baschetul românesc în cupele europene unde, se cunoaște foarte bine, arbitrii nu sînt deloc îndulgenți, iar adversarii se anunță, evident, mai puternici. Din cauza deselor ieșiri nesportive, arbitrii s-au

1. Dinamo	5	5	0	512—371 10
2. Steaua	5	5	0	438—387 10
3. „U" Cluj	5	4	1	392—303 9
4. I.E.F.S.	5	3	2	400—354 8
5. Farul	5	3	2	355—350 8
6. Poli. București	5	3	2	341—341 8
7. „U" Timișoara	5	3	2	359—365 8
8. Voința Timișoara	5	2	3	316—384 7
9. I.C.H.F.	5	1	4	326—356 6
10. Rapid	5	1	4	375—421 6
11. Poli. Cluj	5	0	5	390—400 5
12. C.S.U. Galați	5	0	5	358—490 5

văzut nevoiți să acorde mai multe faulturi tehnice. Printre „colecționari", amintim pe : **Baltag** (care a și fost suspendat pe durata a patru etape pentru lovirea intenționată, cu pumnul, a unui adversar), **Novac,** cu trei faulturi tehnice (două în meciul cu I.E.F.S.), **Molin, Pașca, Caraion, M. Cimpeanu.** Sperăm că aceste cazuri nu vor fi trecute cu vederea de Comisia de disciplină și educație.

Menționăm că arbitrajele prestate în cele trei zile ale turneului, au fost, în general, bune și foarte bune. Au existat însă și unele greșeli în aprecierea faulturilor, dar mai ales au fost trecuți cu vederea „pașii" (în special în situații favorabile de sub coș).

După cum se știe, la turneul de la Cluj s-au aplicat, pentru prima dată, noile prevederi ale regulamentului cu privire la aruncările libere ce se acordă unei echipe, cînd adversara sa a comis într-o repriză mai mult de zece faulturi. La Cluj au fost formații care au depășit cu mult „norma" (Universitatea Timișoara și Politehnica Cluj, cîte 79 I.E.F.S. 74, C.S.U. Galați 72, Voința Timișoara 68, I.C.H.F 67), în unele partide ea avînd un rol hotărîtor în stabilirea învingătoarei. Drept urmare, am asistat la executarea unui număr destul de mare de aruncări libere, care au avut, însă, un procent de reușită foarte scăzut, scoțînd în evidență slaba pregătire a majorității baschetbaliștilor la unul din elementele de bază ale tehnicii : **aruncarea la coș.** Dar iată cum arată un clasament pe baza procentului de reușită al aruncărilor libere : **1. Steaua 69,1 la sută (47 de aruncări transformate, 21 ratate),** 2. „U" Cluj 68,2 (56—26), 3. Politehnica București 67,3 (31—15), 4. Dinamo 65,4 (55—29), 5. I.E.F.S. 63,6 (28—16), 6. Voința Timișoara 62,7 (30—18), 7. C.S.U. Galați 62,5 (20—12), 8. Rapid 60,2 (41—27), 9. Universitatea Timișoara 59,5 (25—17), 10. Politehnica Cluj 57,5 (23—17), 11. I.C.H.F. 54,3 (25—21), 12. Farul 52,7 (22—20).

Unul din aspectele pozitive ale turneului clujean a fost evoluția tinerilor baschetbaliști de la I.E.F.S. care vin de fiecare dată cu ceva nou în jocul lor, atît în atac, cît și în apărare. Fapt ce ne determină să afirmăm că formația I.E.F.S. se străduiește foarte mult pentru perfecționare, ea beneficiind și de mulți jucători capabili de realizarea acestui lucru.

În încheiere, cîteva remarcări : **Tarău** (cel mai bun jucător al turneului), **Mănăilă** (foarte bun la recuperări, deficitar însă la aruncările de la semidistanță și distanță), **Braboveanu** (dacă se pregătește, în continuare, în mod serios poate ajunge unul din fundașii echipei naționale), **Popa** (în revenire de formă), **Roman** (s-a angrenat destul de repede și sigur în dispozitivul noii sale echipe — „U" Cluj), **Spînu** (precis în aruncările de la distanță și bun la recuperări).

Adrian VASILESCU

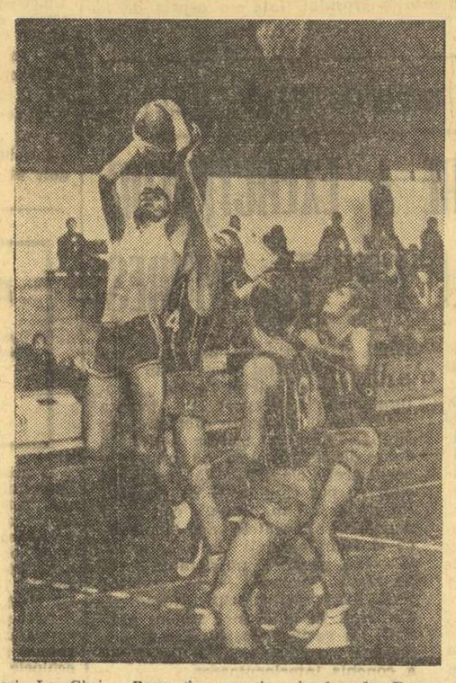

Cu toată opoziția lui Chiciu, Mănăilă (Univ. Timișoara) va marca un nou coș. Fază din meciul Universitatea Timișoara — I.C.H.F.

Foto : Marinel HUZONI — Cluj

CONCURSUL REPUBLICAN DE TOAMNĂ AL JUNIORILOR LA LUPTE

300 de concurenți la greco-romane

BRĂILA, 22 (prin telefon, de la corespondentul nostru). După trei zile de întreceri, azi s-a încheiat în sala sporturilor din localitate **„Concursul republican de toamnă al juniorilor"** la lupte greco-romane. Pe cele trei saltele s-au întrecut 273 de concurenți (139 de juniori mici și 134 juniori mari). Întrecerile au fost atractive, deosebit de dîrze, fapt ilustrat și prin numărul foarte mic de descalificări pentru pasivitate dictate de către arbitri. La juniori mici, foarte bine s-au prezentat reprezentanții școlilor sportive Brașovia, Rădăuți, Constanța și Lugoj, iar la cei mari sportivii de la A.S.A. Cluj, Progresul București și Nicolina Iași.

Iată cîștigătorii de la juniori mici (în ordinea categoriilor) : **V. Gui** (C.F.R. Timișoara), **I. Coteanu** (Rapid Buc.), **Gh. Dumitru** (Metalul Buc.), **D. Popîrlan** (Șc. sp. Olimpia Craiova), **St. Rusu** (Șc. sp. Rădăuți), **St. Gherca** (Șoimii Brănești — jud. Ilfov), **N. Vlad** (Șc. sp. Constanța), **I. Tișuleasa** (Șc. sp. Brașovia), **Z. Felea** (Dunărea Galați), **N. Prodea** (Șc. sp. Brașovia). **Clasament pe echipe : 1. Școala sportivă Brașovia 19 p,** 2—3. Școala sportivă Rădăuți 18 p, Școala sportivă Constanța 18 p, 4. Școala sportivă Lugoj 17,5 p, 5. C.F.R. Timișoara 11 p, 6. Petrolul Ploiești 11 p.

Juniori mari : 48 kg — 1. I. Bădică (A.S.A. Cluj), 2. N. Horniceanu (Șc. sp. Galați), 3. Gh. Albert (Unirea Focșani) ; **52 kg — A. Tănase (Carpați Sinaia),** 2. Botez (Nicolina Iași), 3. M. Tofan (Steaua) ; **57 kg — 1. N. Lupu (Gloria Buzău),** 2. N. Varga (A.S.A. Cluj), 3. I. Schmidt (Șc. sp. Lugoj) ; **62 kg — I. Dulică (Steaua),** 2. Șt. Ștefan (A.S.A. Cluj), 3. V. Pîrvu (Rapid Buc.) ; **68 kg — I. Szoboszali (A.S.A. Cluj),** 2. V. Popa (Dinamo Buc.), 3. Șt. Micloș (Minerul Bălan) ; **74 kg — E. Mag (C.S. Arad),** 2. D. Bologa (A.S.A. Cluj), 3. I. Dumitrache (Petrolul Ploești) ; **82 kg — Gh. Ciobotaru (Dinamo Buc.),** 2. P. Schirliu (C.S. Cîmpulung), 3. I. Ciobanu (A.S.A. Cluj) ; **90 kg — 1. I. Gabor (Dunărea Galați),** 2. Gh. Moldoveanu (A.S.A. Bacău), 3. T. Lucescu (Unirea Iași) ; **100 kg — 1. V. Gheorghe (St. r. Brașov),** 2. Fl. Crăciun (Progresul Buc.), 3. E. Csiszer (Mureșul Tg. M.) ; **+100 kg — 1. M. Iordache (Progresul Buc.),** 2. P. Pintea (Rapid Buc.), 3. E. Bratu (Progresul Buc.). **Clasament pe echipe : 1. A.S.A. Cluj 32 p,** 2. Progresul București 17 p, 3. Nicolina Iași 12 p, 4. Dinamo București 11 p, 5. Steaua 11 p, 6. Steagul roșu Brașov 11 p.

Începînd de azi, în aceeași sală, au loc întrecerile la lupte libere.

Nicolae COSTIN

din TOATE SPORTURILE

AUTOMOBILISM După cum ne relatează corespondentul nostru județean **Ilie Ghișa,** A.C.R. filiala Bihor, în colaborare cu direcția județeană A.D.A.S. și serviciul de circulație al miliției, a organizat o interesantă competiție denumită **„Raliul Felix".** La startul întrecerii s-au aliniat 10 echipaje din județele Cluj, Sălaj, Satu Mare și Bihor care au avut de parcurs traseul Oradea — Leș — Hoiod — Răbăgani — Beiuș și retur. La Pocola concurenții au trebuit să treacă examenul unei probe speciale de viteză în coastă, desfășurată pe o distanță de 4,5 km. La întoarcere în Oradea, participanții la raliu au executat în fața unui numeros public o demonstrație de virtuozitate, reclamată de proba de îndeminare impusă de organizatori pentru definitivarea clasamentului. Acesta arată astfel : **pînă la 1100 cmc:** 1. Horia Gheorghiu (Cluj), 2. Arcadie Victor (Bihor), 3. Alexandru Szabo (Bihor) ; **clasa peste 1100 cmc:** Laurențiu Borbely (Cluj), 2. Viorel Leca (Bihor), 3. Ștefan Zsacacks (Sălaj). În clasamentul general primul loc a fost ocupat de echipajul Laurențiu și Elisabeta Borbely, care au pilotat un Renault 8 Gordini.

BASCHET. Rezultatele complete obținute de echipa feminină Universitatea Timișoara, în cadrul turneului „Cupa studențului" desfășurat zilele trecute la Bratislava : 78—51 cu Slavia Trnava, 73—34 cu Banska Bistrița în serii, 73—69 cu Slavia U.K. Bratislava în finala pentru locurile 1—2. În celelalte meciuri decisive pentru stabilirea clasamentului, Slavia Preșov a dispus de Slavia Banska Bistrița cu 59—38 (locurile 3—4) și Slavia Trnava de Union Garant Viena cu 46—44 (locurile 5—6). Formația Union Garant Viena este viitoarea adversară a Politehnicii București în turul al doilea al C.C.E. ● „CUPA FEDERAȚIEI" LA MINIBASCHET își desfășoară, în aceste zile, faza pe județ. În întrecerile din județul Ilfov, la băieți s-a clasat pe primul loc echipa Școlii generale Bolintinu din Vale, urmată de Șc. gen. nr. 2 Urziceni, Șc. gen. nr. 3 Giurgiu ; la fete : 1. Șc. gen. nr. 2 Urziceni, 2. Șc. sp. I Giurgiu, 3. Șc. sp. II Giurgiu. S-au evidențiat Corina Rădulescu, Vasilica Oprea, Puiu Petrișor, Nuți Marin din Giurgiu, Florin Nițu, Mircea Scariat, Mariana Dicu, Carmen Vizitiu din Urziceni, Marin Chițănău, Radu Barbălată din Bolintinu din Vale. În Capitală, întrecerile vor începe în ziua de 2 decembrie. Pînă atunci, echipele doritoare de a participa se pot adresa, pînă la 25 noiembrie, C.M.E.F.S. Tot pînă la 5 decembrie sînt așteptate, la F.R. Baschet, numele echipelor evidențiate în „Cupa Federației", pentru a se putea alcătui zonele finale ale competiției, zone pentru care se așteaptă candidaturi de orașe ● ULTIMUL TURNEU al primului tur al campionatului național feminin, la sfîrșitul căruia vor fi stabilite grupele pentru locurile 1—6 și 7—12, programează etapa inaugurală simbătă în sala Dinamo, astfel : **de la ora 9 :** Universitatea Iași — Voința Tg. Mureș, Voința București — Sănătatea Satu Mare ; **de la ora 15 :** Universitatea Timișoara — Crișul, Olimpia București — Politehnica, I.E.F.S. — Rapid, Universitatea Cluj — Constructorul București.

LUPTE — Recent, la Constanța, formația de „libere" Hidrotehnica a susținut un meci amical cu Motor Jena (R.D. Germană). Echipa oaspe, mai bine reprezentată la categoriile mici, a cîștigat întîlnirea cu 7—3. Punctele constănțenilor, după cum ne relatează corespondentul nostru, **P. Enache,** le-au obținut **I. Vangehelici, I. Dumitru** și **I. Bogdan.** FINALA CAMPIONATULUI de calificare pentru Divizia A va avea loc la Oradea în zilele de 30 XI — 1 XII (libere) și 1—2 decembrie (greco-romane) și nu la Ploiești, cum fusese stabilit anterior.

TIR — Începînd de azi, în sala de tir, amenajată recent, de la poligonul Dinamo din Capitală, va avea loc o importantă competiție la arme cu aer comprimat, tradiționala întrecere dotată cu **„Cupa Olimpia".** La cele două probe de concurs — pușcă și pistol — participă numeroși trăgători fruntași din cluburile bucureștene precum și sportivi cu categorie inferioară de clasificare sau juniori neclasificați. Trofeul **„Cupa Olimpia"** se va acorda secției de tir clasată pe primul loc la fiecare probă, iar sportivii clasați pe primele trei locuri, în toate clasamentele, vor fi premiați de către clubul organizator.

REVELION '74

364 DE NOPȚI ÎNTR-UNA SINGURĂ !

Noaptea bunei dispoziții, a antrenului, a unei ambiante plăcute și bineînțeles a... surprizelor, poate fi petrecută în una din unitățile ÎNTREPRINDERII DE TURISM, HOTELURI ȘI RESTAURANTE BUCUREȘTI.

ATHENEE PALACE, AMBASADOR, BUCUREȘTI NORD, LIDO, BUCUR, UNION, VICTORIA, CINA, TURN, DEBARCADER, PĂDUREA BANEASA, PARCUL PRIVIGHETORILOR, la barurile CONTINENTAL ȘI MELODY, sau la COMPLEXUL SNAGOV.

Informații și înscrieri la direcția restaurantelor de mai sus.

fotbal

PUȚINE SURPRIZE

(Urmare din pag. 1)

B n-au atins potențialul valoric (cazul, de exemplu, întîlnit în similara ligă engleză) al formațiilor care activează la noi în Divizia A. **Și atunci, astfel stînd lucrurile, chiar dacă echipa victorioasă pe terenul neutru de la Craiova, Chimia Rm. Vîlcea, este o deținătoare a trofeului, fie-ne permis să încadrăm în categoria surprizelor de proporții și eliminarea Rapidului ; cunoscut fiind faptul că această divizionară A, alcătuită din destui jucători consacrați, este o specialistă a Cupei ; de dată destul de recentă, feroviarii bucureșteni reprezentînd anul trecut — pînă în turul III — fotbalul românesc în prestigioasa competiție europeană „Cupa cupelor".**

Așadar — nu mai înainte de a adresa un sincer bravo ! echipei din Rm. Vîlcea (pregătită acum de fostul... secund al Rapidului, antrenorul **Gheorghe Nutescu**) — aceasi întrebare și formației din Giulești : ce se întîmplă la Rapid ?

Pentru că, aprofundînd cele petrecute pe stadionul Central, meciul acesta din Cupă nu la penalty-uri a fost pierdut, ci pînă atunci, în cele 120 de minute care au precedat „semnarea sentinței". În această mare perioadă de timp în care, se spune, inițiativa a aparținut fotbaliștilor din Rm. Vîlcea.

Inserînd aici numele divizionarelor A (A.S.A. TG. MUREȘ, PETROLUL, JIUL, „U" CLUJ, SPORTUL STUDENȚESC, STEAUA) care au ținut să-și onoreze cît de cît cărțile lor de vizită, să încheiem rîndurile noastre pe marginea „16"-imilor cu această constatare-concluzie : noua prevedere a regulamentului Cupei — introducerea tuturor celor 32 de echipe în aceeași urnă — a asigurat „16"-imilor acel spirit, necesar, de ECHITATE TOTALĂ (inlocuind procedura anterioară, subiectivă, ce dă drept de calificare după locul de desfășurare a jocului, după diferența de categorie și de... vîrstă pe buletinul de identitate) : de PROGRAMARE (pe terenuri neutre, cu excepția situației „de comun acord") și de CALIFICARE, accesul în faza superioară, făcîndu-se, în cele din urmă, după prelungirile de rigoare, printr-un element aparținînd, de asemenea, jocului : **executarea penalty-urilor.** Un singur amendament la toate acestea, care poate fi ușor adjudecat pentru optimi : **loviturile de la 11 m să se efectueze, de aci înainte, în mod ALTERNATIV și nu în „serii" de cîte cinci. Aceasta, în scopul asigurării unui spirit perfect de echitate (deseori echipa care urmează la „rînd" avînd de surmontat și un handicap psihic), ca și în acela al alinierii la procedura internațională.**

Monte Carlo: explicații... doar explicații...

● **Nici al treilea turneu, din această toamnă, al juniorilor noștri nu a adus satisfacție**

Cu două zile în urmă, echipa noastră de juniori a revenit în țară, de la **Monte Carlo**, unde, așa cum se știe, a participat la tradiționalul turneu din celebra stațiune de pe Riviera franceză. S-a întors cu... sacul gol, satisfacțiile fiind minore, ca și după celelalte precedente turnee ale sezonului la care a participat : **Plovdiv și Donețk. Foarte adevărat, peste tot, partenerii de întrecere au fost de certă valoare, prestigioși. Totuși, rezultatele obținute de tinerii noștri jucători în această toamnă — pe care am numit-o a încercărilor de alcătuire a unei formații puternice — sînt departe de posibilitățile lor reale, ele amplificînd și mai mult amărăciunea eșecurilor, din acest sezon, ale celorlalte echipe românești, în recentele confruntări internaționale.**

Nereușind să învingă Suedia și Belgia, selecționata noastră de juniori a ratat o mare posibilitate de a-și măsura, de pe acum, forțele cu viitoarea sa adversară din preliminariile turneului U.E.F.A. — echipa R.F. Germania, cîștigătoarea întrecerii de la Monte Carlo. Ar fi fost, credem, un test interesant, jucătorilor noștri oferindu-li-se, în acest fel, prilejul de a cunoaște atu-urile celor pe care vor trebui să-i întrecă, dacă nutresc ambiția de a se număra printre participanții la ediția suedeză a Turneului U.E.F.A. Dar această întîlnire n-a avut loc. **Din vina echipei noastre care, în primul meci disputat la Monaco, cu Suedia, a făcut cel mai slab joc al ei din această toamnă. EXPLICAȚIILE ?**

„În primul rînd frica de adversar — afirmă antrenorul **Constantin Ardeleanu. Niciodată nu i-am văzut jucînd atît de „pierduți", nereușind să rezolve, prin mijloacele de care dispun, situații din cele mai simple. Așa s-a ajuns la un abuz de faulturi, de intrări dure care au culminat cu eliminarea lui Hurloi, în min. 45, la scorul de 1—1..."**

Eliminarea clujeanului — pe deplin meritată — a privat echipa de un rezultat bun în primul meci. **De altfel, acest jucător valoros, care, la 17 ani, a ajuns titular în Divizia A, și despre care nu o dată s-au spus și s-au scris lucruri frumoase, a început să-și cam dea aere de vedetă, să privească cu superficialitate, participările sale la meciurile echipei de juniori. Cum s-a întîmplat și în partida cu Bulgaria, de pe stadionul Republicii ! Este aceasta o problemă. Pentru că, dacă jucătorii divizionari A, cu oarecare experiență, cum sînt Hurloi, Balaci, Vrînceanu, nu reușesc să-și păstreze calmul și luciditatea în niște confruntări ceva mai grele, atunci ce pretenții să mai aibe antrenorii, și noi toți ceilalți, de la debutanți ca Gruia, Elisei, Filler sau Cîmpeanu ?** Acesta este și motivul care ne face să afirmăm, fără teama de a greși, că ei sînt primii vinovați de ratarea debutului în turneul de la Monaco.

Ce a urmat, a sintetizat foarte bine **Ion Alexandrescu**, secretar general al F.R.F., conducătorul delegației noastre. **„Cu Iugoslavia echipa a jucat bine. Cu Belgia, ultimul meci, și mai bine. Un gol primit împotriva cursului jocului și cîteva ratări cum n-am mai văzut, au privat echipa noastră de o victorie pe care ar fi meritat-o".**

Dar zarurile fuseseră aruncate în partida cu Suedia ! Eșecul din acel meci a diminuat forța de joc a echipei noastre, cu toate eforturile făcute, în următoarele partide, de **Moraru, Cornoliu, Elisei, Solomon, Balaci și Grosu,** evidențiații antrenorului **Ardeleanu.** Iată și echipa folosită : **Moraru — Cornoliu, Agiu, Filler, Elisei — Gruia, Solomon (Hurloi), Balaci — Dragnea (Cîmpeanu, Roșu), Grosu, Vrînceanu.** O consemnăm, deoarece ea trădează posturile încă deficitare pentru care vor trebui — și vor fi — făcute noi investigații, în vederea găsirii soluțiilor adecvate.

Laurențiu DUMITRESCU

POSTOLACHE CARE NU E DUMITRACHE...

Am văzut în urmă cu două simbete — e bine cunoscută apa simbetei, nu mai detaliez — Rapid — U.T.A. Am tăcut. Era incredibil. Ca într-o frumoasă tragedie, ambele echipe, prea celebre prin pana și strigătele îngerului care încheie orice ediție a „Romîniei literare", au fost, în sfîrșit, atinse și de blestemele aceluia. Era singura explicație științifică pentru a înțelege felul în care oamenii aceia loveau mingea cu picioarele. Simbăta trecută am văzut Jiul — „U" Cluj. Era și mai incredibil, nu se mai poate explica nimic. Dacă vrem să ne placă sportul, nu zic și la televizor, atunci trebuie să admitem că o bună bucată de vreme nu mai avem de ce să ne uităm la fotbalul nostru. Acolo putem găsi rezultate, puncte, fel de fel de goluri (în cunoștințele tehnice desigur), dar — din nou vorba amicului Hristache — „mai lăsați-o cu fotbalul". Pînă-și revine... Căci trebuie să-și revină.

Pînă atunci, trebuie să luăm hotărîrea de a învăța să ne placă alte sporturi. Trebuie să trecem la a descoperi frumusețea altor meciuri pentru care — s-o spunem deschis încă o dată și încă o dată — noi, românii, nu avem ochi, dar avem jucători. Nu ca Dumitrache, nu ca Dobrin, nu ca, ca nuca în perete. Francezii ni l-au descoperit pe unul, Postolache... Cine e Postolache ? Tot domnul acela, Robert Barran, somitate în rugby, a descoperit un alt român, Dumitru. Care Dumitru ? Mai există un alt Dumitru decît cel știut de noi ? Da, un Dumitru „din linia a doua" cu chip de „păstor grec", zice dumnealui într-un articol care se numește „Vîntul suflă dinspre Carpați", unde se elogiază jocul rugbyștilor români, la Valence în termeni de care fotbaliștii noștri n-au mai auzit de multișor poveste : „tehnică de ansamblu excelentă, mai ales în tușă unde au sărit mai bine și mai sus decît francezii", „Condiție fizică ireproșabilă..." Un domn la fel de serios de la „Le Monde" titrează fără să clipească : „Echipa Franței obține o victorie pe care o merita România...", și scrie în paragraful întîlnit : „Români mușchiloși" că a văzut „o bună și frumoasă echipă românească, bine sudată, refuzînd să rupă ca altădată jocul adversarului, luîndu-și cu bravură responsabilitățile în atac, relevînd un jucător de excepție, Postolache, un băiat care a ridiculizat singur toată linia a treia franceză..." De cînd n-ați mai auzit de un român care să ridiculizeze, în fotbal, jucători de celebritate mondială ? Ca să nu mai spun la ce fin „mișto" e luat domnul arbitru „cu nume de țigară și siluetă de Errol Flynn în foiletoane televizate", pentru eseul acordat francezilor, după ce în minutul 10 nu i-a acordat un drop lui Durbac !

Știu foarte bine că acest don arbitru Pat d'Arcy nu ne va da coșmaruri ca Scheurer, după cum acel Schneider, arbitrul de polo care fură calificarea „Rapidului" la polo pe apă, nici acela nu ne va șterge indignarea la care ne-a adus elvețianul ăla... Știu. Rugby, polo pe apă, Postolache, Dumitru din linia a doua, ne lasă reci. Dar atunci treceți pe handbal în 7, fie și pe handbal în 7, unde are loc un fenomen la care fotbalul nici cu mintea nu gîndește : se pune pe picioare, cu bune rezultate, cu joc frumos, cu victorii, o nouă echipă, după apusul lui Gruia... Cum naiba am privi o asemenea experiență în fotbal, dacă ne-am decide, acum, cînd nu mai avem nimic de pierdut, să ridicăm o echipă fără... nu spun fără cine, că mai vreau să-mi rămînă capul pe umeri ? Se fac 5 ani de cînd pe Wembley s-a lansat națională de glorioasă forță polemică a fotbalului nostru. În 5 ani, nici Ajaxul, nici Interul nu au scăpat de crize... Noi...

Constat că iar ajung la fotbal.

Atunci, dacă nici Postolache, nici Dan Marin, nici Pat d'Arcy nu vă încălzesc, încălziți-vă cu Gherman ! Care Gherman ? Gherman de la Miercurea Ciuc — care dă în ultima secundă golul victoriei și Sport Club din Miercurea învinge Dunărea Galați cu 8—7 ! La hochei ! 8—7, ce fel de scor e 8—7 ? Noi tot la 4—3 pentru Chimia ținem, după executarea penaltyurilor, căci după 120 de minute Rapidul nu a putut marca nici un gol celor din B, iar din 5 penaltyuri, jucători din A ratează două ! La fotbal, cu ei !

TELE Cronica

CORESPONDENȚA :

Matei Boilă — str. Turzii, nr. 43 — Cluj : Ceea ce-mi scrieți cu atîta indignare despre suspectul meci de fotbal „U" — C.F.R., ambele din localitate, cred că este în perfect acord cu articolul de mai sus, dacă asta vă mulțumește...

Gh. Tcaciuc — str. 23 August nr. 26 — Timișoara : Aveți perfectă dreptate, nu văd ce lămuriri v-aș putea da, dar credeți-mă că despre „Progresul" meu nu mai am nici puterea, nici inspirația să mai discut. Sper să nu vă supărați, mai ales că supărarea d-voastră oricum nu s-ar putea compara cu a mea.

BELPHEGOR

Domide, *unul dintre jucătorii de prim-plan ai meciului* U.T.A. — Universitatea Craiova, *surprins într-un duel cu* Ivan
Foto : V. BAGEAC

COMPLETĂRI LA DOUĂ K.O.-uri

CHIMIA RM. VÎLCEA NU VREA SĂ PREDEA CUPA !...

Deținătoarea Cupei, divizionara B Chimia Rm. Vîlcea nu vrea să predea trofeul ! Și jocul ca atare a demonstrat hotărîrea vîlcenilor de a-și-l apăra. Miercuri, la Craiova, nu a existat pe teren nici o diferență de categorii, Chimia comportîndu-se ca o divizionară A, foarte energică, cu mare forță de luptă, elastică, fermă în apărare (foarte buni **Stana** care a rezolvat trei ocazii foarte dificile, ieșind de două ori la 17—18 m; **Pintilie,** cel care din finalul primei reprize a jucat practic, într-un picior, dar cu piciorul acela a reușit, printre alte lucruri notabile, să scoată și balonul de pe linia porții în min. 112) dar foarte abilă și în atac, unde rafinamentul lui **Orovitz** și abilitatea lui **Goigaru,** au pericitat de multe ori poarta tînărului Roșca. De altfel dominarea Chimiei poate fi argumentată și de raportul șuturilor la poartă **27—16** (11—11 pe spațiul porții). Cele 11 șuturi ale bucureștenilor pe poartă au fost, însă, realizate în primele minute de joc (3 la număr), cînd Petreanu a și ratat o ocazie imensă, și în ultima repriză a prelungirilor (3 șuturi), cînd Rapid a părut mai puțin obosită psihic și a depășit eclipsa sa de forma cronică la mijloc, și în atac (excepție Dumitriu II). Era, însă, prea tîrziu, și șansa i-a ajutat atunci pe cei care luptaseră mai mult.

La Craiova a fost o luptă înverșunată. Și dacă am înțeles ambiția de calificare, nu i-am putut înțelege pe mijlocașul vîlcean Ionescu (care nu s-a lăsat pînă nu... i-a rupt tricoul lui Dumitriu II !) și pe secretarul clubului Chimia, **D. Dragomir,** care după primele 45 de minute la 0—0, acuza vehement (dar pe nedrept) un arbitru pe care avea să-l felicite după... calificare !

Mircea M. IONESCU

S.N. OLTENIȚA S-A ÎNTRECUT PE SINE !

Iată că proverbul cu „buturuga mică" s-a adeverit și miercuri la Giurgiu unde am asistat la cea mai mare surpriză a 16-imilor „Cupei României". Cum s-a realizat succesul echipei din Divizia B ?

În primul rînd, o dăruire totală a formației din Oltenița pe toată durata partidei. În al doilea rînd, ca a practicat un fotbal frumos, combinativ, cu pase simple și deschideri pe aripi, care a surprins și depășit în nenumărate rînduri ariergarda bucureștenilor. În altă ordine de idei, menționăm faptul că elevii antrenorului Ion Merian (care merită felicitări, ca și elevii săi, pentru această frumoasă performanță) nu s-au intimidat de faima internaționalilor din echipa Dinamo, ei jucînd de la egal la egal cu mai valoroșii lor adversari. Și iată că Dumitrache, Dinu, Lucescu și ceilalți, cu toată experiența lor, nu au reușit să depășească rezistența unei apărări care s-a întrecut pe sine însuși.

Dar cum a evoluat Dinamo ? În primul rînd bucureștenii ni s-au părut obosiți, (probabil că nenumăratele partide din această toamnă, interne și internaționale i-au solicitat din plin), au jucat fără vlagă, încet iar înaintarea nu s-a putut descurca în fața apărării „om la om" pe care a practicat-o S.N.O. Și astfel dinamoviștii părăsesc „Cupa României".

Aurel PĂPĂDIE

AGENDĂ BUCUREȘTEANĂ

SÎMBĂTĂ 24 NOIEMBRIE

Stadionul Giulești, ora 12 : Rapid — C.S.M. Reșița (tineret-rezerve) ; ora 14 : Rapid — C.S.M. Reșița (Divizia A) ;

Stadionul Progresul, ora 14 : Unirea Tricolor — Triumf (Divizia C).

DUMINICĂ 25 NOIEMBRIE

Stadionul Dinamo, ora 14 : Sportul studențesc — Petrolul (Div. A).

Stadionul Politehnica, ora 12 : Sportul studențesc — Petrolul (tineret-rezerve).

Stadionul Metalul, ora 11 : Metalul — Nitramonia Făgăraș (Divizia B) ;

Stadionul Progresul, ora 11 : Progresul București — Flacăra Moreni (Divizia B) ;

Terenul Sirena, ora 11 : Sirena — Tehnometal (Divizia C) ;

Terenul Flacăra, ora 11 : Flacăra roșie — Argeșul Mihăilești (Divizia C) ;

Terenul Voința, ora 11 : Voința — Azotul Slobozia (Divizia C) ;

Terenul Laromet, ora 11 : Laromet — Electronica (Divizia C).

MARGINALII LA DIVIZIA B

O CANDIDATĂ LA PRIMA SCENĂ: OLIMPIA SATU MARE

14 MAI 1970. Data este înscrisă pe o plăcuță dreptunghiulară ce îți atrage privirile de cum intri pe culoarul vestiarelor Stadionului Municipal din Satu Mare. Plăcuța este prinsă pe un perete, la înălțimea de aproape doi metri.

14 MAI 1970... O zi care pentru mulți dintre noi nu evocă nimic deosebit, însă inginerului **Sergiu Mocanu,** președintele secției de fotbal Olimpia, doar la citirea fugară a datei, îi reapar imaginile dintr-o primăvară ce a adus mari suferințe localnicilor. Data îi reamintește de lupta inegală dintre oameni și forțele dezlănțuite ale naturii, cînd șuvoiul apelor atinsese cota maximă. În acea zi, terenul a fost acoperit de apă, iar în tribună — sute de locuitori ai cartierului își găsiseră un loc mai ferit de furia șuvoiului distrugător. Dar, peste imaginile dezolante ce au rămas după retragerea apelor, se suprapun altele, amintind de eroismul sătmărenilor care au refăcut, cu sprijinul întregii țări, uzine și instituții, clădiri publice, propriile cămine. Azi, nimic nu mai amintește de dezastru, cu excepția acelei plăcuțe emailate. Și stadionul — atunci acoperit de apă și apoi de un strat gros de mîl — a redevenit o gazdă ospitalieră. A redevenit locul de întîlnire al îndrăgostiților de balonul rotund.

Cum e și firesc, aici își desfășoară activitatea și fotbaliștii. De cinci sau șase ori pe săptămînă, cei 18 jucători, în frunte cu antrenorul **Gheorghe Staicu,** se pregătesc sîrguincios. În ultima vreme, antrenorul **Staicu** și elevii lui au făcut să renască o mai veche dorință a sătmărenilor : **aceea ca Olimpia să se numere printre divizionarele A !**

— Ne dăm seama că nu este ușor să ajungi pe prima scenă, — ne spune inginerul **Sergiu Mocanu. În seria noastră, a III-a a diviziei secunde, sînt echipe valoroase, animate de aceleași gînduri ca ale noastre. De aceea, cînd ne-am fixat acest țel, pe primul plan s-a pus problema închegării unei formații mai puternice decît adversarele noastre, capabile să reziste rigorilor competiției. Comportarea de pînă acum a echipei îndreptățește speranțele. De asemenea, biroul secției a luat măsurile corespunzătoare de a asigura condiții bune de pregătire. Nu ne-a scăpat din vedere nici atragerea unui număr cît mai mare de simpatizanți în jurul echipei. În acest scop, în unele după-amiezi organizăm întîlniri între salariați din diferite uzine și instituții și jucători, iar cu prilejul partidelor susținute în deplasare se fac excursii colective. Așa s-a ajuns ca meciurile desfășurate pe „Municipal" să fie vizionate de 6 000 sau chiar 8 000 de spectatori...**

— Ce proiecte mai aveți ?

— Cel mai urgent, după părerea noastră, este înființarea clubului de fotbal. Am dori ca aniversarea a 50 de ani de la constituirea asociației Olimpia, care va avea loc în curînd, să fie un imbold pentru a da viață acestui proiect. Înființarea clubului ar crea posibilitatea desfășurării unei activități mai rodnice, începînd cu echipele de copii pînă la cea de seniori — actualmente în Divizia B. Organele locale de partid și de stat, C.J.E.F.S. (președinte Aurel Medeșan), așa cum ne-au ajutat în rezolvarea altor probleme, ne vor sprijini și de data aceasta.

— Sînt sigur că eforturile ce se fac vor fi încununate de succes, — intervine în discuție antrenorul **Gheorghe Staicu. Nu mă tem că, după înființarea clubului de fotbal, vor crește pretențiile față de jocul echipei. Jocul nostru mai lasă de dorit, în special în ceea ce privește finalizarea. Să știți că în rotur această lacună și altele care mai există în comportarea noastră nu vor mai dura ! Peste puțin timp se va încheia sezonul oficial și, la iarnă, ne vom pregăti conștiincios sub toate aspectele. Atît jucătorii cît și eu vom depune toate eforturile în această direcție. Dorim ca în primăvară, echipa să practice un joc cît mai apropiat de fotbalul modern, să dovedească tuturor că este cea mai bună formație din serie. Helvei, Dumitriu III, Libra, Bocșa, frații Bathori și colegii lor vor ca în toamna viitoare să se întrecă cu echipele frunțașe ale țării.**

Rămîne ca intențiile, proiectele, angajamentele să devină fapte.

Pompiliu VINTILĂ

LUNI, TRAGEREA LA SORȚI A OPTIMILOR CUPEI

Luni 26 noiembrie, la ora 13, la sediul **F.R.F.** va avea loc tragerea la sorți a optimilor de finală, din **„Cupa României"**, meciuri care se vor disputa, miercuri 5 decembrie.

LA SFÎRȘITUL SĂPTĂMÎNII, PE MICUL ECRAN

SÎMBĂTĂ, 24 NOIEMBRIE

14,00 — FOTBAL : Rapid — C.S.M. Reșița (Divizia A). Transmisiune directă de la Stadionul Giulești.

15,45 — **„Școala Campionilor"** — reportaj filmat realizat la Liceul central de atletism din Cimpulung-Muscel.

20,05 — **„Trofeul Carpați"** la handbal masculin : România — U.R.S.S. (repriza a II-a). Transmisiune directă de la Cluj.

DUMINICĂ, 25 NOIEMBRIE

15,45 — Campionatele Mondiale de gimnastică modernă — finala probei cu minge. (Înregistrare de la Rotterdam).

16,10 — RUGBY : Franța — Țara Galilor. (Reportaj filmat de la Toulouse).

16,30 — FOTBAL : Ungaria — R.D.G. (Selecțiuni înregistrate de la Budapesta).

20,10 — „Trofeul Carpați" la handbal masculin : România — Iugoslavia, repriza a II-a. (Transmisiune directă de la Cluj).

ÎNSEMNĂRI

PEPINIERA DE LA „186"...

Pe strada Cihovschi nr. 15, la numai cîțiva pași de piața Romană din București își are sediul Școala generală nr. 186. Clădirea nouă, ca atîtea altele din Capitală sau din țară nu îți atrage atît atenția cît activitatea febrilă ce se desfășoară în curte. Pe terenul de handbal, două echipe își măsoară forțele. În jurul curții, un grup de copii aleargă de zor. Pas alert, în aceeași cadență, de cros.

Activitatea aceasta impresionează plăcut. Deci, prima impresie, bună.

Intrăm în curte. Sîntem întîmpinați de o figură cunoscută : **Stavru Teodorov.** La mirarea noastră primim lămuririle de rigoare.

— Nu, n-am abandonat caiacul. Sînt tot antrenor. Și, în calitate de antrenor, asist la orele de educație fizică ale colegilor...

Sîntem prezentați profesoarelor de educație fizică **Eufrosina Vrabie** și **Agripina Neagu.** Din discuție, impresia bună, făcută încă din fața școlii, capătă contururi din ce în ce mai precise.

— Da, Stavru Teodorov a venit din nou să... ne ia copiii, spune **Eufrosina Vrabie. Îi urmărește cu privire de... vultur și cum dă de unul mai răsărit, pe gustul lui, hai ! La început îl chestionează. Îl întreabă de una, de alta, după care îi scrie numele într-un carnet. Din acel moment știu precis că un nou elev de la 186 va începe să se gîndească la caiac. Pînă acum, numărul unor asemenea „vizitatori" s-a ridicat la 15.**

— Și nu vă pare rău după ei ?

— De ce ? Mi-ar pare rău dacă prietenul nostru ar pleca de la școală cu mîinile goale. Ar însemna că noi, profesoarele n-am muncit bine. N-am reușit să pregătim copiii pentru ochiul exigent al unui antrenor. Așa, însă...

În discuție intervine cea de a doua profesoară, Agripina Neagu.

— Dar parcă numai „Herăstrăul" ne ia copiii ? Mulți dintre ei zboară pe „Tineretului". Îi „recoltează" antrenorii de atletism și handbal ai Clubului sportiv școlar. Sîntem abia în primul trimestru și mentorii de la Clubul școlar au găsit buni pentru secțiile lor nu mai puțin de 30 de elevi de la școala noastră.

— Dv. cu ce mai rămîneți ?

— De asta nu ne este frică. Școala are peste 500 de elevi. Ceva, ceva ne mai lasă, bineînțeles, și nouă.

— Dar dacă cei mai buni pleacă, la competițiile elevilor, onoarea școlii cine o apără ?

— Avem foarte mulți copii buni — spune Agripina Vrabie. **La noi, scutirile medicale sînt ca și inexistente. La handbal ne-am numărat totdeauna printre fruntașii pe sector. Anul trecut, în campionatul școlar am ocupat locul II. Rezultate bune obținem și la gimnastică, la fotbal și la tenis de masă. De altfel, cam acestea sînt și sporturile de care ne ocupăm. Am căutat să nu ne risipim în prea multe. Și consider că am făcut bine. Așa poate se explică faptul că handbalul se bucură la „186" de o frumoasă tradiție. Fosta noastră elevă, Lucia Popa, activează în prezent în lotul național de junioare. Cu asta ne mîndrim. Și ne mîndrim și cu alte elemente date de școala noastră loturilor naționale. Nu poate să ne deranjeze că un copil sau altul pleacă să lucreze cu antrenori considerați printre cei mai buni din țară.**

În curtea școlii de pe strada Cihovschi elevii continuă să joace handbal, să alerge, să sară. Activitate febrilă. Printre copii, antrenorul Stavru Teodorov, cu mîinile la spate, cu pași rari a reintrat în cursa... căutărilor. Clubului nautic îi trebuie nu 15, ci 20 de tineri elevi. Și este greu să te oprești doar la cinci cînd ochii văd o sută...

Gheorghe ȘTEFĂNESCU

FORME ȘI... FORME DE PRACTICARE A EXERCIȚIILOR FIZICE ȘI A SPORTULUI

(Urmare din pag. 1)

narea cerințelor programei de educație fizică, în ceea ce privește elementele specifice activității în sală, cu cele în aer liber.

„SALĂ AVEM, N-AVEM APARATE..."

Știți cine sînt principalii beneficiari ai sălii de gimnastică din incinta Grupului școlar sanitar ? Nu elevii acestei unități de învățămînt, ci judoka de la A.S. Sănătatea, Casa Pionierilor. De ce ? **„Avem sală dar n-avem aparate de gimnastică"** ne-a spus prof. **Magdalena Simonti. „Preocuparea pentru dotarea corespunzătoare din punct de vedere sportiv a școlii noastre se vede și în faptul că de 5 ani se tot lucrează la amenajarea unei baze în curtea internatului. Ce s-a făcut pînă acum ? S-au trasat terenurile și s-au montat bordurile..."** Este evident că aci este și vina conducerii școlii dar faptul că și acum curtea este denivelată nu vorbește despre dezinteresul cadrelor didactice și al organizației de tineret pentru buna gospodărire a terenurilor ce le stau la dispoziție ? Cine, dacă nu ei înșiși trebuie să acționeze ?

MEDITAȚIILE ȘI ORELE DE EDUCAȚIE FIZICĂ

Chiar dacă nu sînt corijenți la educație fizică la Liceul industrial pentru construcții de mașini, elevii vin la meditații ! Pentru că orele de educație fizică se țin în zilele cu vreme urîtă în sala de meditații, care are o suprafață de 8/5 m.

„Oricine poate vedea că în orașul nostru s-au construit în ultimul deceniu multe spații moderne pentru învățămînt — ne-a spus prof. **Arpad Kamenitzky. Foarte puține din acestea au fost însă dotate și cu încăperi corespunzătoare pregătirii fizice a elevilor. Nu-mi amintesc în acest sens decît de sala Liceului pedagogic. Or, eu cred că asemenea ateliere unde elevii se perfecționează în diversele meserii, ar fi necesar să existe în școlile municipiului nostru și „ateliere" ale sănătății, așa cum consider că sînt spațiile destinate educației fizice și sportului. Și chiar dacă noi ne străduim să desfășurăm un număr cît mai mare de lecții în aer liber, pe terenurile din curte, organele administrative sau sportive locale au datoria să pună la dispoziția școlii un minimum necesar pentru vremea nefavorabilă".**

PROFESORII JUDEȚULUI ALBA ÎNTR-UN UTIL SCHIMB DE EXPERIENȚĂ...

Pentru a dovedi pe viu că acolo unde există interes și preocupare în direcția amenajării de baze sportive prin posibilități locale se pot realiza lucruri dintre cele mai frumoase și pentru a stimula inițiativele profesorilor de educație fizică — considerați principalii promotori ai acțiunii de îmbogățire a patrimoniului sportiv de la sate și orașe, Consiliul județean Alba al organizației pionierilor, în colaborare cu Inspectoratul școlar județean, a organizat un schimb de experiență în care au fost angrenați 80 de profesori de specialitate din școlile generale de pe raza județului.

„Escalele" traseului ales de organizatori au fost : șantierul Parcului sportiv al pionierilor, Școala generală nr. 2 Aiud și bazele sportive ale școlilor din localitățile Sălciua, Albac și Abrud. De remarcat că cele mai multe dintre popasuri au fost făcute în Munții Apuseni, zonă despre care se știa că are condiții naturale dintre cele mai aspre, iar zestrea sportivă rămasă din trecut, una dintre cele mai sărace.

O situație pe care cîțiva harnici profesori de educație fizică (**Oliviu Bendea** — Școala generală Sălciua, **Iancu Pleșa** — Școala generală Albac, **Veronica Mesaroș** — Liceul „Horia, Cloșca și Crișan" din Abrud), avînd sprijinul consistent al conducerilor școlilor și al organelor locale de partid și de stat, ca și colaborarea colegilor de la celelalte specialități și a elevilor lor, au căutat s-o amelioreze, amenajînd în localitățile amintite săli de gimnastică, minicomplexe sportive, platforme și piste bituminate pe care copiii Țării moților practică cele mai diverse activități de educație fizică și sport.

Deci, se poate ! Totul depinde de preocuparea și interesul celor aleși să dirijeze destinele acestei activități.

În ceea ce ne privește, rămînem în așteptarea veștilor referitoare la concretizarea ideilor bune pe care le-au cules sau împrumutat, profesorii invitați să constate dovezile preocupării și hărniciei.

Nușa DEMIAN

CONCURSURI DUBLE LA PRONOSPORT

Duminică 25 noiembrie a.c. se organizează o nouă etapă cu concursuri duble la Pronosport. După cum am mai anunțat, fiecare concurs se va desfășura separat și în paralel pe programe diferite (1 și 2) pe baza formulei actuale, fiind alcătuite astfel : **programul 1** cu meciuri din campionatul de fotbal diviziile A și B din Italia. În acest scop publicăm mai jos atractivele programe ale acestor concursuri. **Concursul 1 :** I : Jiul — Steaua ; II : F.C. Argeș — Universitatea Craiova ; III : C.F.R. Cluj — Dinamo ; IV : F.C. Constanța — A.S.A. Tg. Mureș ; V : U.T. Arad — Politehnica Iași ; VI : S.C. Bacău — Politehnica Timișoara ; VII : Steagul roșu — Universitatea Cluj ; VIII : Sportul studențesc — Petrolul ; IX : C.F.R. Pașcani — Gloria Buzău ; X : Victoria Roman — F.C. Galați ; XI : Șoimii Sibiu — Electroputere Craiova ; XII : Vulturii Lugoj — Mureșul Deva ; XIII : Victoria Carei — Olimpia Satu Mare. **Concursul 2 :** I : Milan — Juventus ; II : Lazio — Internazionale ; III : Torino — Fiorentina ; IV : Verona — Cagliari ; V : Bologna — Cesena ; VI : Foggia — Roma ; VII : Genoa — Sampdoria ; VIII : Napoli — Lanerossi ; IX : Avellino — Varese ; X : Palermo — Atalanta ; XI : Perugia — Ternana ; XII : Novara — Catania ; XIII : Brindisi — Catanzaro. Alte amănunte și informații care să vă ajute la indicarea pronosticurilor pentru ambele concursuri găsiți în „Programul Loto — Pronosport" din această săptămînă.

● Tragerea Loto de astăzi va fi televizată direct din Studioul de televiziune cu începere de la ora 18.05.

Rubrică redactată de LOTO-PRONOSPORT

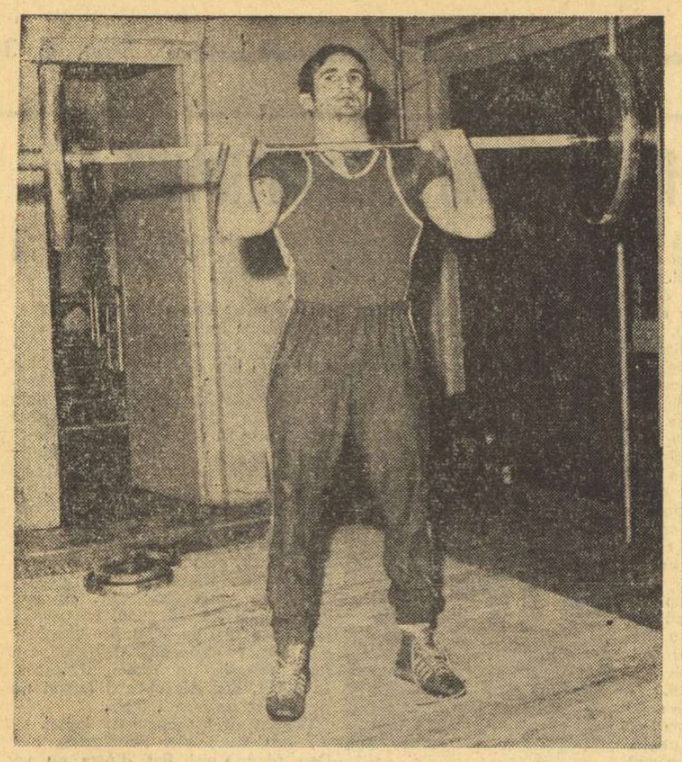

Aurel Miuț *a cîștigat două medalii de argint la categoria ușoară și a fost la... un pas de titlul balcanic la „aruncat", unde cu 157,5 kg l-a egalat pe cîștigător, bulgarul Kucev, campion olimpic*

Halterofilii români s-au dovedit în progres, la Balcaniadă

ATENA, 22 (prin telefon, de la trimisul nostru). —

Cea de a cincea ediție a Balcaniadei de haltere a fost dominată de sportivii bulgari considerați, de altfel, și printre cei mai buni din lume (la ora actuală au șase campioni olimpici și mondiali). Locul al doilea cucerit de selecționata României confirmă progresul sportivilor noștri, care s-au detașat față de reprezentanții Greciei și Turciei, aflați și ei în plină ascensiune. În 1970 — la ediția precedentă — echipa României a ocupat locul al treilea — după Bulgaria și Turcia — iar acum locul al doilea ceea ce constituie, fără îndoială, un merit al sportivilor și antrenorilor noștri. Atunci sportivii români au cucerit două medalii de aur, în timp ce acum ei se pot mîndri cu cinci asemenea trofee. Bilanțul ar fi putut fi însă și mai bun.

MEDALII	aur	argint	bronz
Bulgaria	19	6	2
România	5	18	4
Grecia	3	3	12
Turcia	0	0	6

TITLURI PE CATEGORII	
Bulgaria	6
România	2
Grecia	1
Turcia	0

Ne gîndim, de pildă, la Aurel Miuț, care la categoria ușoară, a avut șanse să cîștige locul întîi la total și medalia de aur la „aruncat". Fiind însă cu numai 200 g mai greu decît adversarul său, campionul olimpic M. Kucev (Bulgaria), el a trebuit să se mulțumească cu poziția a doua în clasament. De asemenea, Gheorghe Miinea, la categoria mijlocie, a pierdut la limită în fața grecului Iliadis. În orice caz, G. Miinea a fost unul dintre sportivii noștri de bază, care s-a angajat într-o luptă acerbă cu cîștigătorul categoriei, și ca dovadă, el a realizat două noi recorduri naționale (170 kg la aruncat și 307,5 kg la total). Cu aceste două victorii în plus, echipa României s-ar fi putut situa pe primul loc în clasamentul pe națiuni.

Cu toate aceste mici minusuri, se poate aprecia că halterofilii români s-au comportat bine, fapt subliniat de cei prezenți la Balcaniadă, în frunte cu **Gottfried Schöbel**, președintele Federației europene de haltere. Progresul reprezentanților noștri apare și mai evident atunci cînd ne gîndim la faptul că întrecerile acestei ediții au fost de un bun nivel tehnic, rezultatele au fost superioare confruntării balcanice precedente, iar sportivii țării gazdă au luptat din răsputeri pentru ocuparea locului secund în clasament.

Delegația sportivilor români se înapoiază vineri după-amiază în Capitală.

Ion OCHSENFELD

SPORTUL ÎN LUME

LA C.M. DE LA MELBOURNE

TRĂGĂTORII SOVIETICI SÎNT IN FRUNTE

MELBOURNE, 22 (Agerpres). — — La Melbourne, în campionatele mondiale de tir cu armă de vînătoare, concurenții sovietici au cîștigat a 7-a medalie de aur, terminînd pe primul loc și în proba de skeet pe echipe, cu 580 puncte. Medalia de argint a revenit selecționatei Suediei — 569 puncte, iar cea de bronz echipei Angliei. În proba individuală de skeet, după prima manșă, conduce Vladimir Andreev (U.R.S.S.).

AU FOST FIXATE BAREMURILE C.E. DE ATLETISM 1974

ROMA 22 (Agerpres). — Cea de-a 11-a ediție a campionatelor europene de atletism se va desfășura anul viitor la Roma, între 1 și 8 septembrie, cu o zi de repaos la 5 septembrie. Întrecerile vor fi găzduite de Stadionul olimpic (cu o capacitate de 100.000 de locuri), unde s-au disputat în anul 1960 Jocurile Olimpice de vară. În fiecare zi, 25.000 de locuri vor fi rezervate tinerilor spectatori sub 20 de ani, care vor putea asista la campionate primind bilete al căror preț simbolic este de 2 000 de lire (pentru toată durata competiției).

Organizatorii campionatelor, împreună cu reprezentanți ai Asociației europene de atletism, au stabilit baremurile de participare în probele individuale. Iată cîteva dintre acestea : masculin : 100 m — 10,3 ; 200 m — 21,0 ; 400 m plat 46,8 ; 5 000 m — 13:45,0 ; 3 000 m obstacole —8'38,0 ; săritura în înălțime — 2,14 m ; triplusalt — 16,30 m ; săritura în lungime — 7,75 m ; săritura cu prăjina — 5,10 m; aruncarea greutății — 19,00 m; aruncarea discului — 59,00 m; aruncarea ciocanului — 68,00 m; feminin : 100 m plat — 11,6 ; 200 m — 23,8; 800 m — 2:05,0 ; 1 500 m — 4'16,0 ; 100 m garduri — 13'6 ; săritura în lungime — 6,35 m; aruncarea greutății — 16,60 m; aruncarea discului — 55 m; aruncarea suliței — 54,00 m.

În vederea Campionatelor europene, vechea pistă de tartan a Stadionului Olimpic din Roma, va fi reamenajată, iar tabelele luminoase vor fi înlocuite cu tabele electronice, în timp ce cronometrajul va fi asigurat de aceeași companie angajată pentru Olimpiada de la Montreal. Pentru antrenamente, vor fi puse la dispoziția atleților patru stadioane din Roma.

TURNEE DE TENIS

ȚIRIAC ȘI OVICI OBȚIN VICTORII

BUENOS AIRES. — **Tenismanii români Ion Țiriac și Toma Ovici s-au calificat în sferturile de finală ale probei de simplu bărbați din cadrul Campionatelor internaționale ale Argentinei. În „optimi", Ion Țiriac l-a învins cu 6—1 6—4 pe chilianul Patricio Cornejo, iar Toma Ovici a cîștigat cu 6—1, 0—6, 6—0 partida susținută cu francezul J. B. Chanfreau.**

În celelalte meciuri, favoriții au obținut victorii scontate : Dibbs (S.U.A.) — Mandarino (Brazilia) 6—3, 6—4; Franulovici (Iugoslavia) — Koch (Brazilia) 6—4, 6—2; Borg (Suedia) — Cano (Argentina) 6—4, 7—6; Pinto Bravo (Chile) — Johansson (Suedia) 6—3, 6—1; Vilas (Argentina) — Kary (Austria) 6—2, 6—0; Molina (Columbia) — Ganzabal (Argentina) 7—6, 6—0.

JOHANNESBURG. — În optimi de finală, Tom Okker l-a eliminat cu 6—3 3—6, 6—1, 6—3 pe Gerald Batrick, Arthur Ashe l-a întrecut cu 6—4, 6—4, 6—1 pe B. Phillips Moore, iar Byron Bertram a reușit să-l învingă în patru seturi : 6—7, 6—2, 6—3, 6—3 pe Manuel Orantes. Alte rezultate : Hewitt—Taylor 4—6, 4—6, 6—0, 6—2, 6—2; Cox — Fassbender 7—5, 7—6, 1—6, 6—3; Fillol — Pattison 3—6, 7—6, 6—4, 6—2; O. Parun — Kamiwazumi 4—6, 6—3, 6—3, 6—2; Drysdale — Stillwel 6—0, 6—1, 6—4. Rezultate înregistrate în proba de simplu femei (turul 3) : Virginia Wade — Valerie Burton 6—0, 7—5; Evonne Goolagong — Brenda Kirk 6—4, 6—4; Chris Evert — Laura Rosouw 6—1, 6—0.

REUNIUNEA AUTOMOBIL-CLUBURILOR DIN ȚĂRILE SOCIALISTE

SOFIA, 22 (Agerpres). — La Sofia au început lucrările reuniunii reprezentanților asociațiilor automobilistice și automobil-cluburilor din țările socialiste, la care participă delegații din Cehoslovacia, R.D. Germană, Iugoslavia, Polonia, **România**, Ungaria, U.R.S.S., și Bulgaria. Vor fi examinate probleme în legătură cu dezvoltarea sportului automobilistic și a kartingului, formarea de noi cadre de piloți de curse, asistență tehnică etc.

ÎNTÎLNIRI ÎNTRE ATLEȚII AMERICANI ȘI SOVIETICI

Cea de-a treia întîlnire de atletism pe teren acoperit între selecționatele S.U.A. și U.R.S.S. va avea loc anul viitor la Richmond (S.U.A.) Întîlnirea se va desfășura în sala Coliseum în zilele de 15 și 16 martie. Primele două întîlniri, disputate în 1972 și 1973, au fost găzduite, de asemenea, de această arenă, care poate adăposti peste 20 000 de spectatori. În 1975, ediția a 4-a a întîlnirii atletice de sală S.U.A. — U.R.S.S. se va disputa tot la Richmond. Cele două echipe vor susține revanșa în 1976 în noua arenă acoperită din Leningrad. Cei mai buni atleți sovietici și americani se vor întîlni în 1974 și în cadrul unui meci în aer liber, programat în zilele de 5 și 6 iulie în S.U.A.

CAMPIONATUL BALCANIC DE SCRIMĂ

(Urmare din pag 1)

condus cu 4—2 !), apoi l-a întrecut pe **Anastasov** (5—2). Astfel, el a realizat 2 victorii, ca și **Anastasov** și **Kaya**. Deci, 3 concurenți în baraj pentru două locuri în finală. **Pongrat** a fost singurul concurent român care n-a avut emoții, în penultimul act al întrecerii, cîștigînd de o manieră convingătoare și la **Dimitrov** și la **Frank**, cu 5—0. **Tayla**, revelația din „sferturi" a trecut și el în finală tot cu 2 victorii, ambele cu 5—4, la Dimitrov și Frank. Din a treia grupă semifinală s-au impus **Popa** (2 victorii, la Duțu, la limită și la Ribac cu 5—1) și **Ristevski**, tot cu 2 victorii. În schimb, răsturnînd toate pronosticurile, a căzut **Duțu**, cu o singură victorie, la **Ribac**...

Înaintea finalei de spadă a avut loc barajul de care am amintit mai înainte. Au trecut cu brio, **Angelescu** și **Anastasov**...

Finala a prilejuit asalturi de bună calitate cu contribuția sportivilor noștri și a celor iugoslavi în special. După primele două manșe au condus **Angelescu** și **Anastasov** cu cîte 3 victorii, urmați de campionul balcanic de anul trecut, **Popa**. Acesta din urmă i-a netezit lui Angelescu drumul spre titlu, întrecîndu-l cu 6—5 pe Anastasov. La rîndul său Angelescu a cîștigat la Tayla și Anastasov cu 5—1, terminînd neînvins turneul ! Clasament final : 1. **Angelescu 5 v.**, 2. **Popa 4 v.**, 3. **Anastasov 3 v.**, 4. **Pongrat 2 v.**, 5. **Ristevski 1 v.**, 6. **Tayla 0 v.**

Finala probei feminine de floretă s-a încheiat cu o mare surpriză : locul 1 a fost ocupat de foarte tînăra noastră reprezentantă Marcela Moldovan care a întrecut-o, în asalt de baraj, pe Viorica Draga (4—3). Clasament general : 1. MARCELA MOLDOVAN 4 v. d.b.; 2. Viorica Draga 4 v.d.b. ; 3. Elena Pricop 2 v. ; 4. Elena Selimova (Bulgaria) 2 v. ; 5. Magda Bartoș 2 v. ; 6. Maria Brancova (Bulgaria) 1 v.

Întrecerile continuă sîmbătă, cu probele pe echipe la floretă băieți și sabie.

RALIUL MONTE CARLO ȘI PENURIA DE CARBURANȚI

MONTE CARLO, 22 (Agerpres). Criza de carburanți nu va afecta, se pare, desfășurarea tradiționalului raliu automobilistic de la Monte Carlo. Organizatorii cursei au confirmat că întrecerea se va disputa ca în fiecare an, în luna ianuarie, fără a se suprima proba de concentrare. Parcursul probei de concentrare va fi însă calculat în așa fel încît să se respecte „restricțiile de folosire a carburanților" aplicate în țările pe unde vor trece concurenții. Viteza medie orară va fi de 50 de kilometri. Singurul impediment l-ar putea constitui măsurile ce le va lua guvernul francez cu privire la reducerea vitezei de circulație și la disputarea curselor automobilistice pe șosea.

FOTBAL meridiane

PELE — COMENTATOR DE RADIO ȘI TELEVIZIUNE

Celebrul fotbalist brazilian **Pelé** a semnat un contract prin care se angajează să comenteze meciurile turneului final al Campionatului mondial, programat anul viitor în R.F. Germania. Pelé își va împărtăși impresiile prin intermediul companiei de televiziune „Rekord" și a postului de radio „Bandeirante", ambele din Sao Paulo. Se crede că Pelé, care nu mai joacă de doi ani în echipa reprezentativă a Braziliei, va abandona definitiv activitatea sportivă competițională după campionatul mondial.

Față din meciul amical Franța — Danemarca : atac supranumeric al jucătorilor danezi (în tricouri albe), dar portarul francez Jean-Paul Bertrand-Demanes *(în dreapta) va reține balonul*

Telefoto : A.P.-AGERPRES

MECIURI AMICALE

Franța — Danemarca 3-0

Pe stadionul „Parc des Princes" din Paris s-a desfășurat întîlnirea internațională amicală dintre selecționatele Franței și Danemarcei. Fotbaliștii francezi au terminat învingători cu scorul de 3—0 (0—0), prin golurile marcate de **Bereta** (min. 56), **Larsen** (autogol, în min. 80) și **Revelli** (min. 89).

Ungaria — R.D. Germană 0-1

La Budapesta a avut loc partida amicală internațională dintre selecționatele Ungariei și R.D. Germane. Așa cum am mai anunțat, victoria a revenit fotbaliștilor oaspeți, cu scorul de 1—0 (1—0). Unicul punct al partidei a fost înscris în minutul 36, cînd Kurbjuweit a trimis o minge lungă pe extrema stîngă, P. Ducke, a centrat în fața porții, unde **Lauck** a înscris. Iată formațiile conduse de arbitrul austriac **K. Buzek** :

UNGARIA : **Rupp — Kolar, Harsany, Balint, Mogyesi — Iuhasz, Kocis, Sonogy — Fazekaș, Benc, Kosma.**

R. D. GERMANĂ : **Blochwitz — Fritsche, Bransch, Dorner, Kurbjuweit — Tyll, Weise, Lauck — Sparwaser, P. Ducke, Hoffmann.**

Etapele campionatului italian se vor disputa simbătă ?

În cercurile fotbalistice italiene se exprimă îngrijorarea față de urmările ce le-ar putea avea limitarea circulației automobilelor în zilele de duminică fapt ce ar putea determina disputarea meciurilor de campionat simbăta. **Această modificare** (sugerată de guvernul italian), se arată într-o declarație a federației italiene, **ar atrage după sine scăderea numărului de spectatori, întrucît în Italia simbătă este o zi obișnuită de lucru.**

„TROFEUL CARPAȚI" LA HANDBAL MASCULIN

(Urmare din pag. 1)

sizînd faptul că din echipa iugoslavă lipsesc cîțiva jucători de bază (ceea ce făcea ca mecanismul acestei selecționate să nu mai aibă perfecțiunea din ajun), a atacat cu mai mult curaj, s-a apărat mai dîrz, reducînd handicapul: 6—5 (min. 17). În continuare, meciul a fost echilibrat, jucătorii iugoslavi continuînd să conducă, dar numai cu unu sau două goluri diferență. La începutul reprizei secunde, handbaliștii români au izbutit, pentru prima și singura dată, să egaleze (12—12 în min — 31), după care experiența și valoarea oaspeților și-au spus cuvîntul, ei obținînd, în final, o meritată victorie.

Au marcat **Babicevici** (5), **Radenovici** (4), **Lazarevici** (4), **Horvat** (4), **Miljak** (2), **Ferdarusici, Fajfrici, Fezjula** pentru Iugoslavia, respectiv **Wilisch** (4), **Hornea** (4), **Filipescu** (3), **Odae** (3), **Steff** (2), **Drăgăniță, Panțiru.**

Au arbitrat J. Voreth și S. Nemec (Cehoslovacia).

U.R.S.S. — DANEMARCA 23—18 (10—8)

Partidă de mare luptă, în care handbaliștii sovietici au trebuit să facă mari eforturi pentru a învinge. Ei au reușit acest lucru în ultimele 15 minute, cînd au putut să se distanțeze ceva mai clar și să acționeze la adăpost de eventualele surprize ale tinerei și bătăioasei selecționate daneze. Pînă către sfîrșitul întîlnirii, scorul s-a menținut strîns, reprezentativa U.R.S.S. conducînd, dar la diferențe mici. Începutul reprizei secunde a fost momentul cel mai interesant, scorul fiind de trei ori la rînd egal (10—10, 11—11 și 12—12), după care, în min. 37, handbaliștii sovietici au condus din nou cu două goluri diferență: 14—12. Din acest moment, ei s-au detașat, obținînd în cele din urmă o victorie mult mai muncită decît o arată scorul final.

Marcatorii punctelor: **Ilijn** (5), **Mahorin** (5), **Oganezov** (4), **Kulev** (3), **Kravțov** (3), **Maksimov** (2), **Plahotin** pentru U.R.S.S. respectiv **B. Larsen** (8), **Bock** (4), **Bother** (2), **Bue** (2), **Jorgensen, Mow.**

Au arbitrat M. Grebenișan și P. Radvani (România)

APĂRAREA ARE ULTIMUL CUVINT ?

S-a spus în ultima vreme, cu tot mai multă insistență, că și în handbal succesele sînt de partea acelor echipe care știu să se apere mai bine. Secretul marilor victorii a fost pus tot mai des pe seama solidității și promptitudinii sistemelor defensive, precizîndu-se că, la fel ca în fotbal, „cel mai bun atac este... apărarea".

Și exemple au fost numeroase. Puternica afirmare din ultima perioadă de timp a selecționatei Iugoslaviei este socotită de majoritatea tehnicienilor — nu fără temei — drept o consecință firească a eficacității celebrei formule de apărare „3+2+1", adoptată de elevii lui Ivan Snoj, formulă care derivă din cunoscutul sistem suedez „3+3", preluat și îmbunătățit de iugoslavi. O mostră pe deplin grăitoare a ceea ce înseamnă o astfel de apărare am avut și aici, la Cluj, în meciul Iugoslavia — U.R.S.S. Dar și celelalte formații au dovedit o serioasă preocupare pentru așezarea pe temelii cît mai solide a concepției defensive, în vederea C.M.

În jocurile primelor două etape ale celei de a XIV-a ediții a „Trofeului Carpați", lupta pentru întîietate a determinat o încleștare în care majoritatea formațiilor au fost obligate să apeleze și la armele tactice păstrate în rezervă. Numai așa am putut vedea, de pildă, că selecționata R.D. Germane aplică și un sistem defensiv bine pus la punct, chiar dacă acesta — ținînd seama de lipsa de experiență a majorității componenților formației — are uneori accente prea „agresive". Iată, de altfel, și motivul pentru care, în partida lor cu Iugoslavia, cînd handbaliștii din R.D. Germană au luptat cu o ambiție extraordinară, încercînd să refacă terenul pierdut, arbitrii i-au sancționat cu nu mai puțin de 10 aruncări de la 7 m !

Handbaliștii români, decișI și ei să-și onoreze palmaresul, s-au apărat, de asemnea, bine în meciul cu Danemarca, aplicînd un „4+2" elastic și mobil, care a anihilat repede verva de șut a adversarilor. Dar și în cazul echipei noastre, tot o oarecare lipsă de experiență, ca și absența mobilizării și a promptitudinii de a acționa în unele momente, s-au soldat cu intervenții neregulamentare. Acestea au dus la sancționarea echipei române cu patru eliminări pe 2 minute și una pe 5 minute.

Este, deci, evident că preocupările formațiilor care aspiră la un loc pe podiumul apropiatei ediții a Campionatului mondial sînt dominate acum de îmbunătățirea rapidă a apărării. Numai că, în timp ce specialiștii recunoscuți ai defensivei care sînt jucătorii iugoslavi, au dovedit că știu să stopeze regulamentar chiar și cele mai productive atacuri, celelalte formații rămîn încă datoare unei excesive agresivități, pe care — după cum am văzut — o plătesc prin aruncări de 7 m și eliminări.

DIN ȚĂRILE SOCIALISTE

FEROVIARELE JOACĂ VOLEI

Despre jucătoarele de volei ale echipei sportive „Locomotiva" din Phenian se spune că ele se antrenează după orele de lucru cu aceeași sîrguință cu care își efectuează sarcinile de producție în sectorul transporturilor. În cursul ultimilor ani, ele au participat la zeci de competiții naționale și internaționale, realizînd performanțe remarcabile. Primăvara trecută, de pildă, ele au cîștigat toate cele 4 meciuri amicale jucate în cursul turneului efectuat în Polonia, apoi, întoarse în patrie, ele au învins cu 3—0 și selecționata Mongoliei, sosită într-o vizită de prietenie în R.P.D. Coreeană.

Rezultatele obținute de voleibalistele feroviare se datoresc perfecționării continue a cunoștințelor și tehnicii sportive, prin eforturi intense la antrenamente. Creînd și ameliorînd neîncetat un sistem de joc în viteză, bazat pe pase rapide cu atacuri de ansamblu, o apărare colectivă și lovituri-surpriză, ele stăpînesc o varietate de tactici ofensive. Este vorba de trăsături tactice originale, fondate pe particularitățile fizice ale jucătoarelor coreene, pe calitățile lor de voință, răbdare și promptitudine.

În 1969, la Varna, în cadrul „Cupei mondiale", voleibalistele coreene s-au clasat onorabil pe locul întîi, după ce au învins echipele U.R.S.S. și Japoniei, considerate a fi marile favorite. De asemenea, cu prilejul Jocurilor Olimpice de la München, ca și cu ocazia celei de a 6-a ediții a campionatelor mondiale de volei, echipa feminină a R.P.D. Coreene a repurtat mari succese. În toate aceste succese, o bună parte de merit revine harnicelor jucătoare de volei ale echipei sportive „Locomotiva" din Phenian.

TRENUL TURIȘTILOR

La sfîrșit de săptămînă, din gările Moscovei pleacă numeroase trenuri speciale avînd ca destinație regiunile pitorești din jurul capitalei sovietice. Acolo își petrec zilele libere — sîmbăta și duminica — zeci de mii de moscoviți, dornici de a-și reîmprospăta forțele, practicînd sporturile de sezon, în aerul pur al pădurilor de mesteceni și pini.

Aceste excursii sînt organizate de birourile raionale de turism, care oferă bilete de participare atît cetățenilor izolați, cît și celor din întreprinderi și instituții. Fiecare tren de excursioniști este însoțit de instructori sportivi calificați, care organizează întreceri și jocuri, dînd ajutorul lor prețios începătorilor în diferitele discipline sportive.

În fotografie : un tren de turiști a sosit la punctul de plecare într-o excursie pe schiuri și călătorii, abia coborîți din vagoane, s-au și pregătit pentru drum, profitînd de prima zăpadă.

PENTRU CREȘTEREA MĂIESTRIEI

Sub lozinca „Cerințe mai multe — realizări mai mari", a avut loc la Varna, o consfătuire națională de două zile, în cadrul căreia au fost dezbătute probleme legate de dezvoltarea baschetului în rîndurile copiilor și juniorilor din Bulgaria. La consfătuire au luat parte peste 150 de antrenori, metodiști, membri ai corpului didactic din învățămîntul secundar și mediu, precum și din școlile sportive, conducători ai Federației bulgare de baschet și alți specialiști.

Antrenorul federal Ivan Eustatiev, a prezentat o amplă dare de seamă cu privire la stadiul actual al baschetului practicat de copii și juniori și direcțiile lui de dezvoltare. Corapoarte au fost prezentate de antrenorii emeriți Ivan Kolev, Gh. Ciomarkov și Iv. Gălăbov și de cercetătorul științific K. Semov. În aceste materiale, în mod competent și cu numeroase exemple și comparații, au fost relatate principalele lipsuri și greșeli care frînează perfecționarea procesului de antrenament, accelerarea ritmurilor de creștere a măiestriei sportive la tinerii baschetbaliști. S-au arătat căile de îmbunătățire și perfecționare a apărării individuale, a execuțării aruncărilor de la distanță, a luptei sub coș la acțiunile de atac și apărare, a pregătirii individuale a baschetbaliștilor.

În cadrul dezbaterilor a fost subliniată necesitatea luării unor măsuri energice pentru pregătirea în scurt timp a unei rezerve de jucători de cea mai înaltă calitate, care să fie incluși în loturile reprezentative ale țării.

CAMPIONATUL EUROPEAN UNIVERSITAR

De curînd, în cadrul unei conferințe de presă ținută la Paris, au fost anunțate datele și orașele în care se vor desfășura, anul viitor, meciurile Campionatului european universitar.

Cel de-al IV-lea Campionat european rezervat echipelor naționale studențești va avea loc în perioada **9—21 iulie 1974.** Reamintim că selecționata studențească a țării noastre este deținătoarea trofeului, pe care l-a cîștigat la ediția din 1972 a campionatelor, desfășurată în țara noastră.

Cu puțin timp în urmă, dl. **Pineau**, director al A.S.S.U. (**„Asociația sportivă școlară și universitară"** din Franța), care este organizatoarea competiției la această ediție, a vizitat orașele Nisa și Montpellier, principale gazde ale viitorului campionat european.

S-a stabilit că cele 16 echipe participante să fie împărțite în patru grupe preliminarii, ale căror jocuri, desfășurate între 9 și 14 iulie, să aibă loc la **Brest, Montpellier, Marsilia** și **Grenoble** (s-a renunțat deci la Nîmes, care fusese inițial desemnat în locul orașului Grenoble). Faza finală a campionatului se va disputa între 16 și 21 iulie, la Nisa și în împrejurimi. Programul este următorul : **16 iulie** — sferturile de finală, la **Bastia, Ajaccio, Nisa** și **Monaco** ; 18 iulie — semifinalele, la **Monaco** și **Nisa**; **21 iulie** — finala Campionatului european, la **Nisa.**

După cum se știe, competiția europeană rezervată echipelor naționale universitare a fost creată abia în anul 1965. Ea a fost primită, însă, imediat cu entuziasm, iar numărul de echipe participante n-a încetat să se mărească la fiecare ediție. Lista afișată a participantelor la a IV-a ediție cuprinde următoarele selecționate naționale studențești : **ROMÂNIA, Spania, Iugoslavia, U.R.S.S., Cehoslovacia, Bulgaria, Luxemburg, Marea Britanie, Belgia, R.F. Germania, Italia** și **Franța**, la care se adaugă și patru echipe invitate „în afară de concurs" — **Uruguay, Brazilia, Cuba** și **Indonezia.**

Iată deci un Campionat european — cu tendință de a deveni mondial ! — care se anunță foarte disputat. Jucătorii selecționatei universitare a României vor trebui să depună toate eforturile pentru a păstra titlul.

• TELEX • TELEX • TELEX • TELEX •

La Singapore au început întrecerile Campionatului mondial de bowling. După prima zi, în concursul masculin conduce canadianul Ray Mitchell (deținătorul titlului) cu 2 450 puncte, urmat de Show (S.U.A.) — 2 445 p și Watson (Canada) — 2 396 p. În competiția feminină, pe primul loc se află americanca Suzanne Halloway — 1 492 p.

■

La Gaevle (Suedia), în prima manșă a finalei Cupei campionilor europeni la hochei pe gheață, echipa sovietică T.S.K.A. Moscova a învins cu scorul de 6—2 (1—0, 3—1, 2—1) echipa Byrnaess, campioana Suediei. Echipa sovietică, antrenată de fostul internațional Tarasov, a practicat un joc spectaculos. Punctele au fost marcate de Petrov (2), Mihailov (2), Lucenko (2) respectiv Wickberg și Gaerdin.

■

Desfășurată la Berlin, în prezența a peste 4 000 de spectatori, întîlnirea internațională de box dintre selecționatele R.D. Germane și Poloniei s-a încheiat la egalitate: 10—10 puncte. La categoria mucă, polonezul Blazynski l-a învins prin k.o. tehnic în repriza a treia pe Bonke, iar în limitele categoriei cocoș, Gotfryd (Polonia) a dispus la puncte de Scherpke. Într-un meci pentru cat. semimijlocie, Beyer (R.D.G.) a cîștigat la puncte în fața lui Petek. Un meci echilibrat a fost cel dintre Tiepold și Backa (cat. mijlocie-mică), victoria revenindu-i primului la puncte.

■

Reprezentativa masculină de baschet a Iugoslaviei și-a continuat turneul în S.U.A., întîlnind echipa Universității Columbia. Baschetbaliștii iugoslavi au terminat învingători cu scorul de 78—72. Cu două zile mai înainte, echipa iugoslavă întrecuse cu 97—95 selecționata statului Yowa.

■

În timpul pregătirilor pe care le face în vederea meciului cu Joe Frazier, fostul campion mondial de box la categoria grea, Cassius Clay, a fost expediat la podea și numărat. Autorul acestei isprăvi este un pugilist de talent, Ernie Shavers, care la 14 decembrie, va lupta într-una din semifinalele neoficiale ale categoriei cu Jerry Quarry. Întrebat de ziariști despre acest knock down, Clay a încercat să minimalizeze „incidentul", declarînd că în sala unde se antrenează el nu este loc pentru două vedete.

■

La Aspen, în Colorado, urma să aibă loc simbătă și duminică prima competiție de schi (slalom paralel) din cadrul campionatului mondial rezervat profesioniștilor. Din cauza lipsei de zăpadă, întrecerea a fost amînată pentru începutul lunii ianuarie. Al doilea concurs al profesioniștilor se va desfășura în zilele de 8 și 9 decembrie, în stațiunea de sporturi de iarnă Vail (Colorado). La campionatele mondiale participă în acest an austriecii Harald Stuefer, Werner Beiner, Harald Refner, Hugo Nind, americanul Spider Sebich, francezul Alain Penz, norvegienii Otto Tschudi și Lasse Hemre etc.

ȘTIRI • REZULTATE

● Selecționata cluburilor din U.R.S.S. și-a început turneul în **Mexic**, jucînd cu echipa orașului **Irapuato**, pe care a învins-o cu scorul de 3—0 (2—0). Au marcat **Șepel, Fedotov** și **Zincenko.**

● În primul meci al finalei **„Cupei Iugoslaviei"**, disputat la **Split**, echipa locală **Hajduk** a terminat la egalitate, 1—1 (0—1), cu formația **Steaua Roșie Belgrad.** Partida retur va avea loc la 29 noiembrie, la Belgrad.

● Rezultate înregistrate în „Cupa ligii engleze" (turul III) : **Sunderland — Liverpool** 0—2; (turul IV) : **Ipswich — Birmingham** 1—3 ; **Millwal — Luton** 3—1; **Southampton — Norwich** 0—2 ; **York City — Manchester City** 0—0

● La Varșovia, într-un meci contînd pentru Campionatul european rezervat echipelor de tineret, selecționatele **Poloniei** și **R. F. Germania** au terminat la egalitate : 0—0. Partida a fost urmărită de peste 15 000 de spectatori. Echipa Poloniei s-a calificat în sferturile de finală ale competiției, în care va întîlni reprezentativa Bulgariei

● Echipa **Lazio** a făcut apel împotriva deciziei U.E.F.A. de a suspenda pe un an clubul din Roma din toate competițiile europene, aplicîndu-i totodată o amendă de 2 milioane de lire. Sancțiunea a fost dictată în urma incidentelor petrecute cu ocazia meciului disputat la Roma, între Lazio și formația britanică Ipswich Town, cînd spectatorii au invadat terenul de joc. Conducerea clubului Lazio Roma susține, în apelul său, că echipa nu poartă răspunderea incidentelor provocate de spectatori.

Redacția și administrația : București, str. Vasile Conta nr. 16 ; telefoane: centrală 11.10.05, secția corespondenți 11.51.09, interurban 72 și 286 ; telex : sportrom buc. 180, Tiparul „I. P. „Informația", București 40.368

PROLETARI DIN TOATE ȚĂRILE UNITI-VĂ!

Sportul

ZIAR AL CONSILIULUI NAȚIONAL PENTRU EDUCAȚIE FIZICĂ ȘI SPORT

ANUL XXIX — Nr. 7 604 | 4 PAGINI 30 BANI | Sîmbătă 24 noiembrie 1973

REPORTAJ DE SEZON

PRIMA ZI DE IARNĂ LA POIANA BRAȘOV

● Pregătiri intense și (aproape) terminate ● Pîrtiile amenajate au devenit tot mai primitoare ● Promisiunile B.T.T.C. Brașov ● Un constructor uituc ● Schiorii echipei naționale își desăvîrșesc pregătirea

E zi de iarnă. Cununa de munți care înconjoară Brașovul și-a poleit în alb dantela de piatră. Vălătuci grei de nori înaintează în coloane compacte dinspre nord ca să-și lepede pe povîrnișuri încărcătura de nea. Poiana Brașov, înfiorată de adierile vîntoase, sfîșiate în ramurile desfrunzite, așteaptă, supusă, botezul zăpezii. Se fac pregătiri.

Hotelurile se dichisesc, se aranjează pentru o mai desăvîrșită primire a turiștilor. Cabanele își termină ultimele aprovizionări. Cămările sînt înțesate. Cabanierii — mai puțin solicitați pe moment — sînt deosebit de îndatoritori, de serviabili. Bucătăriile strălucesc de curățenie, sălile de mese așișderea. Mai greu am ajuns sus, pe culme, dar mirosul îmbietor de bucate ne-a grăbit pașii și ne-a ușurat urcușul. Telecabina nu funcționa... Se află în revizia tehnică periodică necesară pentru circulația turistică a sezonului. Telescaunul nu funcționa nici el. A fost rezervat exclusiv pentru transportul materialelor.

Se vede că și la pîrtii s-a lucrat. Sulinarul se prezintă lărgit, curățat de pietre și lemne, netezit, capabil să asigure securitatea și fluxul schiorilor în condiții superioare anilor trecuți. S-a lucrat cu buldozerele sub îndrumarea competentă a maestrului sportului **Nicolae Iovici.** Pîrtia Lupului, loc predilect de antrenament al concurenților, a fost amenajată pe o jumătate din lungime, sub stricta supraveghere a maestrului sportului, **Ioan Cojocaru** care a rămas același entuziast al schiului. Drumul Roșu, lărgit și curățat, s-a transformat an de an din poteca inițială în pîrtie de excursie și agrement și apoi, în drum de retragere, la sfîrșitul unei zile de schi, pentru schiorii medii. Se așteaptă și alte pregătiri, promise de **B.T.T.C. Brașov,** patronul pîrtiilor și al mijloacelor de transport pe cablu. E vorba de abonamente — pe toate mijloacele de urcare — pentru una sau mai multe zile,

Mihai BARA

(Continuare în pag. a 2-a)

ÎN DIVIZIA A DE FOTBAL

MÎINE, UN DERBY LA PITEȘTI: F.C. ARGEȘ — „U" CRAIOVA

O nouă etapă în campionatul de fotbal. **O deschide astăzi, în „potcoava" Giuleștiului, începînd de la ora 14, partida Rapid — C.S.M. Reșița;** antecedentele — scoruri albe în trecuta ediție — anunță un joc echilibrat, dar formația bucureșteană, aflată în clipe de grea cumpănă, va forța desigur victoria pentru a părăsi, în acest final de sezon, neplăcuta zonă a „lanternei roșii".

Dintre celelalte opt meciuri ale „rundei" a 15-a, una se desprinde cu autoritate : este vorba de jocul de la **Pitești,** unde **F.C. Argeș** va primi replica liderului clasamentului, **Universitatea Craiova.** În perspectivă, o partidă de mare atracție în care fosta campioană a țării, echipa locală, va avea de înfruntat, îndeosebi, hotărîrea unui lider autoritar, cu îndreptățite veleități la titlu. Interesant se anunță și jocul **F.C. Constanța — A.S.A. Tg. Mureș.** Echipa de pe malul mării se află după două înfrîngeri (una în campionat, cealaltă în Cupă) și, în dorința de a se menține în imediata apropiere a locului I nu poate scăpa prilejul unui nou succes pe propriul teren.

În afara „uverturii" de pe Giulești, Capitala va găzdui mîine meciul **Sportul studențesc — Petrolul.** Studenții bucureșteni se prezintă cu prima șansă, dar formația oaspete, decisă să mai urce în clasament, nu e dinainte învinsă. În sfîrșit, pe „afișul provinciei", o serie de partide așteptate cu viu interes : **C.F.R. Cluj — Dinamo, Jiul — Steaua, Steagul roșu — „U" Cluj, Sport Club Bacău — „Poli" Timișoara și U.T. Arad — Politehnica Iași.**

Citiți în pagina a III-a, la rubrica noastră de fotbal, amănunte despre pregătirile echipelor în vederea celei de a 15-a etape.

CLASAMENTUL LA ZI

1. Univ. Craiova	14	10	3	1	31—14	23
2. F.C. Constanța	14	8	2	4	24—14	18
3. Steaua	14	7	2	5	19—14	16
4. Dinamo	14	7	2	5	20—17	16
5. C.S.M. Reșița	14	5	5	4	23—19	15
6. F.C. Argeș	14	6	3	5	21—20	15
7. Jiul	14	6	2	6	18—14	14
8. „U" Cluj	14	6	2	6	13—11	14
9. Poli. Timișoara	14	5	4	5	12—13	14
10. A.S.A. Tg. Mureș	14	6	2	6	18—25	14
11. Sportul stud.	14	6	1	7	20—17	13
12. Steagul roșu	14	5	3	6	12—12	13
13. Politehnica Iași	14	6	1	7	12—17	13
14. U.T.A.	14	5	2	7	13—19	12
15. C.F.R. Cluj	14	5	2	7	17—27	12
16. Rapid	14	4	3	7	14—18	11
17. Petrolul	14	4	2	8	13—20	10
18. Sport Club Bacău	14	4	1	9	17—26	9

„TROFEUL CARPAȚI" LA HANDBAL MASCULIN

ECHIPELE MAI AU RESURSE TACTICE DAR ANTRENORII LE ȚIN ÎN REZERVĂ

CLUJ, 23 (prin telefon). Tradiționala pauză a „Trofeului Carpați" a intervenit, ca de obicei, după trei zile de dispute, surprinzător de echilibrate și cu o încărcătură de ambiție și forță competițională de nebănuit. Firește, dacă lucrurile stau așa, s-ar putea spune că toate cele cinci echipe reprezentative prezente la Cluj (am scăzut selecționata secundă a țării noastre) sînt gata pentru apropiata ediție a C.M., preparativele lor aflîndu-se într-un stadiu final, concepțiile tactice căpătînd contururi clare. Așa să fie oare ?

Răspunsul nu-i ușor de dat. Cu tot caracterul aprig al disputei, se simte, totuși, că, în mod deliberat, nu se apasă cu seriozitate pe accelerator și că echipele mai au încă resurse tactice pe care le țin în rezervă. Dorința de victorie în „Trofeul Carpați", nu i-a putut determina pe antrenori să apeleze la soluții extreme, să ajungă pînă acolo încît să arunce în luptă toate atu-urile tactice pe care le dețin. Ceva-ceva însă tot a apărut...

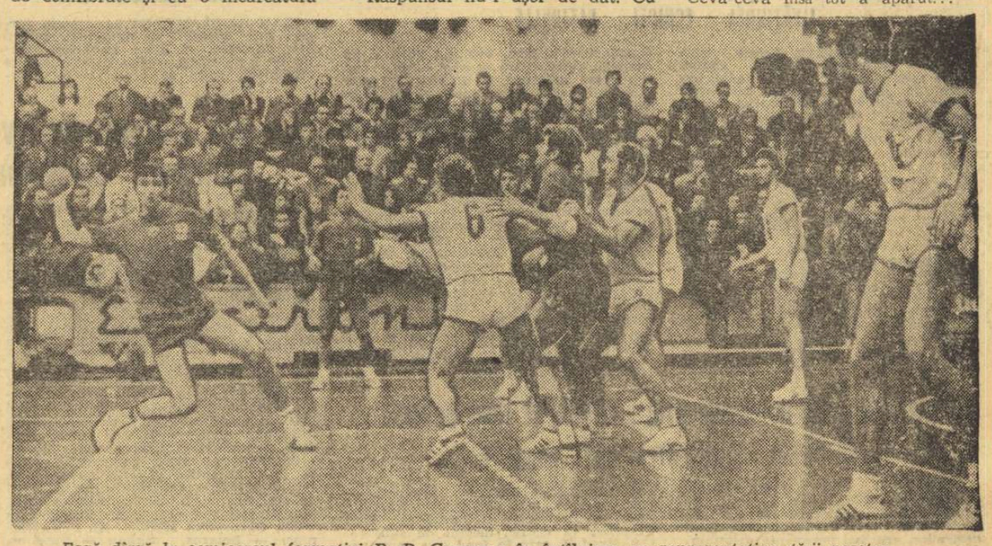

Fază dîrză la semicercul formației R. D. Germane în întîlnirea cu reprezentativa țării noastre
Foto : Dragoș NEAGU

De pildă, evoluția campionilor olimpici, handbaliștii iugoslavi, era așteptată cu multă curiozitate pentru a se vedea ce au nou în joc și cum înțeleg ei să atace lupta pentru un titlu pe care nu l-au deținut niciodată: cel de campioni ai lumii. Se spunea — nu fără temei la vremea respectivă — că ireproșabilul lor sistem defensiv

Călin ANTONESCU

(Continuare în pag. a 4-a)

„ANTRACT" ÎN CAMPIONATUL BALCANIC DE SCRIMĂ

SUCCESELE TRĂGĂTORILOR ROMÂNI — ÎMBOLD SPRE DESĂVÎRȘIRE CONTINUĂ

Campionatul balcanic de scrimă a avut, vineri un „antract", nu pentru a demarca probele individuale de cele pe echipe, ci pentru a oferi participanților — conform unei hotărîri a Congresului de anul trecut al federațiilor de resort din țările respective — posibilitatea de a cunoaște mai bine orașul gazdă, atracțiile sale turistice, viața sa culturală. Prilej, pentru noi, de a trage linie sub impresiile culese la probele individuale și a desprinde cîteva concluzii.

AȘA DA, PETRUȘ !

Tudor Petruș, (antrenor, Jack Istrate) noul campion balcanic la floretă și-a onorat performanța sportivă împletind-o cu alta profesională — a încheiat cu succes cursurile I.E.F.S. Petruș a făcut, din nou, dovada frumoaselor sale posibilități, fiind de departe cel mai matur trăgător. Nădăjduim ca acest nou succes să-l angajeze și mai ferm în eforturile de a ajunge titular, fără contracandidați, în „4"-ul reprezentativ. Menționi pentru **Petre Kuki,** poate mai ambițios ca de obicei, și **Petre Buricea,** cu un plus de luciditate. Singurul care a rămas dator a fost **Constantin Moise,** trăgător cu o autentică valoare în floretă, dar care — cum au arătat întrecerile — lucrează încă foarte puțin...

IONICĂ POP A REPETAT PERFORMANȚA

În ciuda unui start destul de puțin convingător, sabrerul **Ionică Pop** (antrenor, **Ad. Gurath**) a găsit resursele necesare pentru a încheia cu succes concursul. În special, în asalturile cu bulgarii **Hristov** și **Mihailov** și cu **Cornel Marin,** campionul balcanic pe 1973, el a făcut dovada unor calități care îl apropie și mai mult de... Dan Irimiciuc și implicit de lotul de seniori. **Cornel Marin** a strălucit mai puțin, handicapat desigur și de efortul depus la concursul internațional de la Moscova, unde trăsese cu două zile înainte. A arătat, însă, în asaltul cu **Mihailov,** că trebuie să i se acorde în continuare mult credit. Șters, aproape absent,

Sebastian BONIFACIU
Tiberiu STAMA

(Continuare în pag. a 4-a)

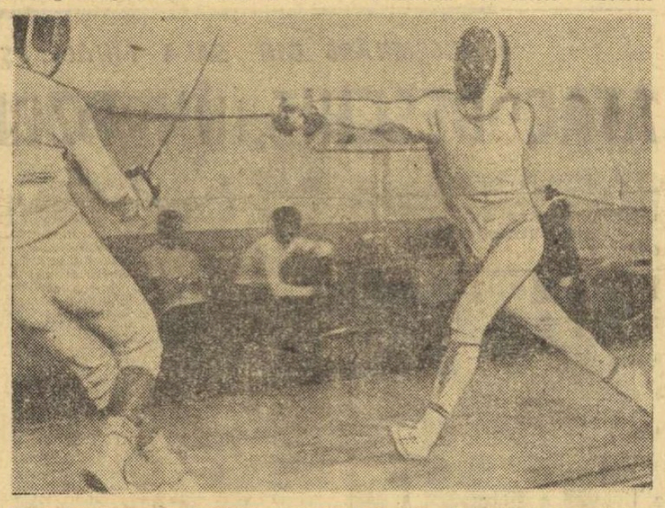

Liviu Angelescu *(în dreapta), proaspătul campion balcanic la spadă, într-o acțiune specifică, de mare finețe și rapiditate*

ASTĂ-SEARĂ, LA PLOIEȘTI

ROMÂNIA — BULGARIA, LA HANDBAL FEMININ

Astă-seară, începînd de la ora 18, se dispută în sala Victoria din Ploiești întîlnirea internațională amicală de handbal feminin dintre reprezentativele României și Bulgariei. Partida va fi condusă de cuplul Geo Popescu — Petre Țîrcu. Cele două formații se vor întîlni din nou luni seara, în sala Floreasca din Capitală, la ora 18,30.

Așa cum i-am informat pe cititorii noștri, meciurile cu reprezentativa Bulgariei reprezintă pentru selecționata României ultimul test public înaintea participării la cea de a V-a ediție a campionatului mondial de handbal feminin (Iugoslavia, 8—15 decembrie). Antrenorii Constantin Popescu și Dan Bălășescu vor experimenta, fără îndoială, o parte din schemele tactice pregătite în ședințele de antrenament, își vor cristaliza opinia cu privire la forma sportivă în care se află cele 16 handbaliste din lotul României.

ANCHETA noastră

TEMA: Cum sînt aplicate noile instrucțiuni ale Ministerului Educației și Învățămîntului privind educația fizică și sportul școlar

PRETUTINDENI NOTA DOMINANTĂ ESTE: ADEZIUNE LARGĂ, MUNCĂ ÎNSUFLEȚITĂ, CONCRETĂ!

La aproape o lună de la publicarea în coloanele ziarului nostru a noilor instrucțiuni ale Ministerului Educației și Învățămîntului, privind educația fizică și sportul școlar, am considerat util a face o investigație care să ne arate felul cum factorii direct interesați în aplicarea lor le-au primit și au acționat. Prin factori interesați înțelegem profesorii de educație fizică, directorii de școli (indiferent de gradul lor, de profilul acestora) inspectoratele școlare județene și, implicit, beneficiarii recentelor instrucțiuni ale M.E.I., elevii.

Rîndurile care urmează sînt rodul constatărilor directe ale redactorilor noștri pe teren precum și concluzii ale unor consfătuiri care au avut loc, în această perioadă, în diferite județe ale țării, cu participarea în principal a cadrelor didactice de specialitate.

Exemplul prof. George Anghel — departe de a fi singular!

Ce înseamnă receptivitate față de noile instrucțiuni ale M.E.I. ne-a demonstrat cu toată convingerea **prof. George Anghel** de la Școala generală nr. 6 din municipiul Ploiești. Vă rog să rețineți : **în fiecare dimineață, la orele 7, el își dă întîlnire cu copiii și elevii din cartierul nou Ploiești-Vest, pentru ca împreună — timp de 15 minute — să efectueze exerciții de gimnastică.** Profesorul a ales un platou anume, între blocurile 13 și 14 pe care se grupează sute de îndrăgostiți ai exercițiului fizic organizat, elevi de la școlile generale din perimetrul cartierului (nr. 6 și nr. 12 și bineînțeles de la alte unități de învățămînt). După acest sfert de oră, desfășurat — cum ne-am putut da seama, în calitate de martori oculari — într-o atmosferă antrenantă (meritul aparținînd tînărului profesor !), copiii se îndreaptă spre casele lor, cu o vădită poftă de mîncare și apoi de învățătură...

Evident, asemenea inițiative nu sînt izolate, este incontestabil că ele se fac simțite și în alte orașe ale țării. Iată, o atestare directă a modului cum au fost înțelese noile instrucțiuni.

Alte dovezi : în majoritatea școlilor generale și liceelor din județele Brașov, Neamț, Constanța, Dolj, Bihor, Suceava, Argeș etc. **profesorii de specialitate au și trecut la aplicarea noilor norme, la verificarea valorii lor practice. Totul a debutat într-o atmosferă de lucru însuflețit, de puternică mobilizare a elevilor, care au primit cu satisfacție noile reglementări. În concepția cadrelor didactice, actualele norme sînt — așa cum am constatat și cum foarte mulți au ținut să se exprime — un model de activitate pentru o etapă care se plasează în sfera experimentului, dar care va echivala cu pași înainte pe drumul perfecționării învățămîntului de educație fizică, al formării de valori autentice pentru sportul de performanță.**

Sondajele noastre au relevat multe asemenea exemple de profesori care au înțeles să manifeste maximum de receptivitate în aplicarea noilor instrucțiuni ale M.E.I. Amintind cîteva dintre ele o facem, însă, cu sentimentul că neputînd să consemnăm întreaga situație din teren, unii s-ar putea considera nemulțumiți. Oricum, pe această temă ne propunem să revenim în tot cursul anului școlar.

Așadar, pînă atunci, cîteva exemple. Ni le-au oferit, de pildă, profesorii **Ștefan Surdu** de la Liceul nr. 5 din Tg. Mureș, care deși pensionar își continuă activitatea didactică, **Constantin Stroe** (Școala generală nr. 2 Giurgiu), **Gheorghe Turtureanu** și **Stela Ștefan** (Școala generală nr. 3 Piatra Neamț), **Mihai Moldovan** (Liceul „Petru Rareș" Suceava), **Iosif Teodorescu** (Școala generală din com. Budești-Vîlcea), colectivul catedrei de educație fizică

Anchetă realizată de
Nusa DEMIAN
T. BRĂDEȚEANU

(Continuare în pag. a 3-a)

În aplicarea noilor instrucțiuni ale M.E.I. s-a pornit promițător. Participarea a peste 7 000 de cadre didactice la consfătuirile organizate la nivelul județelor, cuvîntul calificat al celor aproape 600 de profesori de specialitate, care au folosit în dezbateri exemple concrete din activitatea lor și a colegilor lor, sugestiile date, toate acestea atestă atitudinea activă a profesorilor de educație fizică față de recentele reglementări, faptul că ei consideră meseria căreia i s-au dedicat, ca o comandă socială, de mare răspundere, așa cum și este formarea și creșterea unor generații sănătoase, robuste, gata să facă față cerințelor societății noastre. Ne-a impresionat totodată sinceritatea și onestitatea cu care profesorii au dezbătut problemele enunțate în consfătuiri, fantezia și ingeniozitatea dovedite în munca lor, priceperea și pasiunea care îi caracterizează. Toate acestea dovedesc o creștere a personalității profesorului de educație fizică, a spiritului lor de proprie exigență, condiție sine qua non pentru o activitate rodnică în viitorul apropiat.

La succesul consfătuirilor cu cadrele didactice de educație fizică, la startul însuflețit al aplicării noilor instrucțiuni este de subliniat și contribuția substanțială a organelor județene de partid, reprezentanții acestora fiind prezenți în marea majoritate a cazurilor, precum și sprijinul celorlalte organe sau organizații cu atribuțiuni în domeniul educației fizice și sportului școlar. Iată atîtea elemente care ne îndeamnă să fim încrezători în realizarea unui pas înainte în direcția îmbunătățirii învățămîntului de educație fizică din țara noastră, a perfecționării lui continue, a cibernetizării procesului pedagogic, cum au anticipat, curajos, o serie de cadre didactice, ceea ce, de fapt, constituie o cerință de seamă a epocii pe care o trăim.

Antrenorul Alexandru Burcea *și... copiii săi, la o oră de antrenament*

TENIS-CLUB BUCUREȘTI — PEPINIERA SPORTULUI ALB

● Peste 1 000 de copii s-au inițiat, în acest sezon, în tainele sportului cu racheta. ● Șase terenuri cu suprafață de bitum — puse la dispoziția tuturor amatorilor, de dimineață și pînă seara, fără plată ● Concursurile de casă — o mare atracție

Deși a „prins" doar un singur sezon plin, Tenis-clubul bucureștean și-a făcut destul de repede un renume, și iată-l acum în postura unui complex tot mai solicitat de iubitorii sportului alb. Sînt, deci, destul de mulți locuitorii Capitalei — începînd de la cei avînd vîrsta de 6—7 ani și pînă la septuagenari — care doresc să devină membri ai atît de atrăgătoarei baze de agrement.

Eram încrezători, chiar de cînd Tenis-clubul a devenit o realitate, în posibilitățile grupului de tehnicieni de aici de a se face utili populației dar, mărturisim sincer, nu ne-am fi închipuit că într-un timp atît de scurt, fostul Centru de antrenament nr. 2 va deveni, în cel mai propriu înțeles al cuvîntului, o unitate gen prestatoare de servicii pentru bucureșteni.

Prima grijă a conducerii bazei (președintele este un mare iubitor al tenisului și un excelent organizator : *Ilie Turcu*) a fost aceea de a-și asigura un „buchet" de tehnicieni cu o calificare deosebită. Este vorba, în primul rînd, de foștii jucători de performanță, azi profesori, *Günther Bosch* și *Vasile Serester*. În tenis — mai pregnant ca în alte discipline — personalitatea antrenorului este hotărîtoare în atragerea membrilor la un club, astfel că nu puțini au fost aceia care s-au înscris să joace tenis la T.C.B. tocmai pentru că aici activează cei doi tehnicieni. Apoi, este fostul jucător de tenis *Alexandru Burcea,* acum antrenor, care se ocupă, în exclusivitate, de inițierea și perfecționarea copiilor, și ale cărui rezultate în instruirea și depistarea cîtorva elemente talentate sînt deja cunoscute.

Acum, cînd sezonul de tenis în aer liber este pe cale de a se încheia (deși, deocamdată, activitatea se menține ca în plină vară), să reținem un scurt bilanț al activității clubului. Peste 1 000 de copii au „trecut" prin mîinile antrenorilor. Tuturor acestora — lucru deosebit de important — le-au fost puse gratuit la dispoziție rachete și mingi. Este interesant de notat și modalitatea la care a apelat conducerea clubului pentru a atrage — dacă mai era nevoie — copiii în practicarea tenisului. În-

Ion GAVRILESCU

(Continuare în pag. a 2-a)

TURUL I AL CAMPIONATULUI REPUBLICAN DE BASCHET

MOMENT DECISIV ÎN TURNEUL SENIOARELOR

Trio-ul echipelor Politehnica — I.E.F.S. — Rapid a furnizat cu regularitate în ultimii ani dispute echilibrate și atrăgătoare. Toate aceste formații se vor întîlni în sala Dinamo, cu prilejul ultimului turneu al primului tur al diviziei A. În imagine, luptă pentru balon într-un meci Rapid — I.E.F.S.

Primul tur al campionatului republican feminin de baschet se încheie prin meciurile ce se vor desfășura, astăzi, mîine și luni, în sala Dinamo din Capitală. După aceste întreceri, echipele își vor continua disputa în două grupe valorice — 1—6 și 7—12, primele luptînd pentru pozițiile de frunte ale diviziei A, celelalte pentru evitarea retrogradării.

În aceste condiții, este clar că turneul bucureștean reprezintă o fază decisivă în actualul campionat, de rezultatele ce se vor obține acum depinzînd în mare măsură ierarhia finală în cea mai importantă competiție internă. Ne referim, desigur, la echipele aflate la mijlocul clasamentului și a căror soartă se hotărăște prin partidele Universitatea Timișoara — Crișul, Universitatea Cluj — Constructorul, Crișul — Constructorul, Universitatea Cluj — Crișul.

Pe lîngă aceste întîlniri, programul cuprinde și cîteva tradiționale derby-uri și anume I.E.F.S. — Rapid, Rapid — Politehnica și Politehnica — I.E.F.S., adică jocurile dintre echipele care au ocupat cu regularitate în ultimii ani primele trei locuri în campionatul țării. Deci, prilej de meciuri echilibrate, viu disputate, cu pasionantă evoluție a scorului. În plus, ocazie de a vedea evoluînd baschetbalistele din lotul republican și pe cele care tind să promoveze în reprezentativa țării.

Astăzi, în etapa inaugurală a acestui turneu, de la ora 9, se vor desfășura partidele Universitatea Iași — Voința Tg. Mureș și Voința București — Sănătatea Satu Mare, iar de la ora 15 Universitatea Timișoara — Crișul Oradea, Olimpia București — Politehnica, I.E.F.S. — Rapid și Universitatea Cluj — Constructorul.

CLASAMENTUL LA ZI

1. Politehnica	8	7	1	516—386	15
2. I.E.F.S.	8	7	1	491—337	15
3. Voința Buc.	8	7	1	433—373	15
4. Rapid	8	6	2	457—379	14
5. „U" Cluj	8	5	3	425—389	13
6. „U" Timișoara	8	5	3	430—469	13
7. Crișul	8	4	4	463—429	12
8. Constructorul	8	4	4	398—394	12
9. Olimpia	8	2	6	386—406	10
10. „U" Iași	8	1	7	344—433	9
11. Voința Tg. Mureș	8	0	8	296—468	8
12. Sănătatea	8	0	8	323—541	8

SPECIALIȘTII au cuvîntul

Un nou sfîrșit de săptămînă cu bogată activitate competițională, în care sportivii vor lupta cu dîrzenie pentru victorie, iar publicul va aplauda atractivele întreceri. Dintre acestea, le-am ales pe cele mai interesante pentru a fi comentate de antrenori și tehnicieni reputați:

CAMPIONATUL DE ȘAH, UN TEST IMPORTANT PENTRU ALCĂTUIREA ECHIPEI NAȚIONALE

Capitala găzduiește, în aceste zile, principala competiție șahistă a anului, finala celui de al 37-lea campionat național. În aula I.P.G.G., se desfășoară o luptă încordată și interesantă între maeștrii tablei cu pătrate albe și negre. Pe marginea ei, am solicitat părerea doctorului OCTAV TROIANESCU care, în prodigioasa sa carieră șahistă, a deținut de 5 ori titlul de campion al țării, iar acum este directorul tehnic al echipei noastre reprezentative.

„Turneul la care asistăm, ne-a spus maestrul internațional, prezintă cîteva caracteristici demne de subliniat. Este unul dintre cele mai puternice din istoria aproape semicentenară a competiției, reunind — fără excepție — principalele valori ale eșichierului nostru. Între cei 20 de concurenți nu există nici un debutant. Toți au mai jucat în finală, cei mai mulți avînd stagii lungi în această întrecere. Primele opt runde au relevat constanța jucătorilor de bază ai reprezentativei, Gheorghiu, Ciocâltea, Ghizdavu, Ghițescu, evoluția bună a lui Stanciu, determinată — cred — de o mai judicioasă drămuire a timpului de gîndire, afirmarea unor tineri șahiști, ca Șubă și Urzică, în sfîrșit, tracul surprinzător și nesiguranța campionului „en titre", Carol Partos. Se joacă, în general, mai bine, mai serios, cu mai multă concentrare. Și, un fapt îmbucurător, se luptă mai mult. Cîteva partide bune și foarte bune au marcat startul competiției. Privim campionatul ca pe un test important pentru alcătuirea echipei naționale în vederea participării la ediția jubiliară a Olimpiadei de șah, de anul viitor, de la Nisa. Intenționăm, ca în cadrul programului de pregătire, să organizăm (în ianuarie sau februarie 1974) un meci la 10 mese, sistem Schweningen (fiecare cu fiecare), între două echipe: aceea a consacraților și aceea a tinerilor. Rezultatele ne vor edifica și mai mult asupra valorii și posibilităților jucătorilor noștri fruntași".

ÎN CAPITALĂ, DERBY-UL CAMPIONATULUI FEMININ DE TENIS DE MASĂ: PROGRESUL BUCUREȘTI — C.S. ARAD I

Antepenultima etapă a campionatului divizionar de tenis de masă (a VII-a din cadrul returului) programează opt întîlniri, dintre care trei feminine și cinci masculine, cea mai importantă dispunîndu-se în Capitală, între jucătoarele de la Progresul și componentele primei formații de la C.S. Arad. Iată opinia antrenorului ION POP (Voința București), cel care pregătește și lotul reprezentativ masculin:

„Etapa de azi și mîine este dominată clar de derby-ul campionatului feminin, Progresul București — C.S. Arad I. Aici, se va hotărî sîmbătă, soarta titlului național la fete. Dacă bucureștencele ies învingătoare, atunci totul e limpede, ele nemaiputînd fi ajunse în clasament. În caz de victorie a oaspetelor, decisiv va fi meciaverajul, în prezent favorabil arădencelor. Deci... prezența Mariei Alexandru în garnitura gazdelor dă, desigur, șanse mai mari echipei Progresul. Personal, cred într-un scor general de 5—4, considerînd partida Ana Lunțeanu-Maria Korodi ca fiind cu ponderea cea mai însemnată în stabilirea rezultatului final. Interesantă se anunță și întrecerea feminină de duminică, Progresul — C.S. Arad II, mai ales dacă formația întîi a antrenorului arădean Emil Procopeț va cîștiga meciul de sîmbătă. C.S. Arad II, care în fond este campioana de junioare a țării, fără veleități de victorie în fața Progresului, va lupta însă pentru un scor cît mai strîns, avînd posibilități să ocupe, în final, locul trei, pentru care mai candidează C.S.M. Cluj și Spartac București. Ultima va juca în deplasare, la Craiova, cu Rovine, împotriva căreia poate cîștiga, dacă Lidia Ilie va evolua la valoarea cunoscută.

La băieți, programul cuprinde meciuri, în general, disproporționate ca forță. Voința București, Școala sportivă Buzău — ambele acasă — și C.S.M. Cluj — în deplasare — au șanse evidente în partidele cu I.E.A.B.S. București, Politehnica București și, respectiv, Comerțul Tg. Mureș. Singura întîlnire mai echilibrată se desfășoară la Craiova, unde echipa locală Universitatea va primi vizita Locomotivei București. Totuși, oaspeții, cu o formație omogenă și mai experimentată, pornesc favoriți".

PUNCT FINAL ÎN PRIMUL TUR AL C. N. DE BASCHET — FEMININ

La baschet se desfășoară ultimul turneu al primului tur al campionatului republican feminin, care programează meciuri „cheie", printre care tradiționalul derby Politehnica — I.E.F.S. Dăm cuvîntul antrenorilor acestor formații:

GRIGORE COSTESCU (POLITEHNICA): „Jocul este foarte important, deoarece învingătoarea, pe lîngă cele două puncte, va lua și un avantaj psihologic. Noi ne-am pregătit zilnic și am susținut meciuri de verificare cu echipe de juniori, precum și cu echipele feminine Constructorul București și Universitatea Timișoara, cu ultimele întîlnindu-se chiar în sala Dinamo. Lotul nostru este complet și așteaptă cu încredere acest turneu în care vedem ca adversare redutabile nu numai pe jucătoarele de la I.E.F.S., ci și pe cele de la Rapid, capabile de performanțe bune. În sfîrșit, doresc să amintesc că turneul permite evoluția componentelor lotului și a celor care bat la porțile „naționalei", care se întrec în dispute echilibrate. Bineînțeles, nu poate fi trecut cu vederea faptul că partidele constituie și un test util înaintea întîlnirilor din cadrul C.C.E.".

IOAN NICOLAU (I.E.F.S.): „Acest turneu este deosebit de însemnat pentru noi, deoarece, în afara împlinirii țelului de a ne întări poziția de fruntașă în clasament, vrem să facem și o verificare în vederea meciurilor din cadrul Cupei cupelor, în compania unor adversare valoroase și experimentate. În acest scop, am efectuat în medie 7—8 antrenamente pe săptămînă, în cursul cărora am insistat asupra omogenizării lotului, formării unui „5" de bază, îmbunătățirii preciziei aruncărilor la coș, în special a celor libere (foarte importante în condițiile noului regulament), și întăririi apărării colective. Cred că întrecerile vor fi echilibrate și ne vor permite să vedem jucătoarele susceptibile de selecționare în lotul republican evoluînd în dispute dîrze, care să le solicite la maximum".

LA IAȘI, POLITEHNICA VA ÎNCERCA SĂ REALIZEZE SURPRIZA CAMPIONATULUI DE RUGBY?

Duminică la Iași, derby-ul etapei a VI-a a diviziei A de rugby va pune față în față formațiile Politehnica din localitate și Steaua, actualul lider. Meci de miză, al cărui rezultat poate crea multe implicații, de altfel cum remarcă și antrenorii celor două echipe.

GHEORGHE DROBOTĂ (POLITEHNICA): „Duminică întîlnim, cea mai puternică echipă a campionatului. Din păcate, s-au ivit unele dificultăți în alcătuirea XV-lui nostru. Centrii Marica și Motrescu au plecat la Constanța, alți înlocuitori la valoarea lor nu avem. În plus, duminică trecută s-au accidentat Necolau și Cihodaru, ambii avînd cîte un umăr în gips. Iată, deci, cîteva dificultăți neprevăzute (mă refer mai ales la ultima). Totuși, sperăm într-un meci frumos, într-o comportare bună și, în final, într-o victorie, cu toate că — în condițiile susamintite — un egal ar echivala cu o performanță notabilă. Iată și formația probabilă: **Filipescu — Tacu, Gheorghiu, Marinel, Al. Petre** (junior) — **Botgros, Rujoiu — Spiratos, Borș, Pascal — Bădină, Manasz — Mihalașcu, N. Drobotă. Precul.** Ca rezerve vor funcționa **Geamănă** și **Cacoveanu**".

PETRE COMĂNESCU (STEAUA): „Plecăm la Iași cu o singură dorință: de a cîștiga... Nu va fi prea simplu, știut fiind cît de viguros joacă acasă studenții ieșeni. Ambiția lor de a termina în avantaj partidele în care îndeplinesc oficiul de gazde, este absolut firească. Acum apar și, unele aspecte, ca să le numesc așa, speciale: poziția pe care ieșenii o ocupă, vremelnic desigur, în clasament și mai ales eșecul poate puțin scontat de la Petroșani. Evident, partida de la Iași poate avea implicații și pentru noi. O înfrîngere și, în același timp, victorii ale echipelor Sportul studențesc și Grivița Roșie, care au jocuri mult mai ușoare, acasă, ne-ar putea scoate de pe locul I. Iată de ce am pregătit meciul cu „Poli" cu toată atenția. Vom alinia XV-le: **Durbac — Braga, Budică, Enache, Teleașă — D. Alexandru, Mateescu — Achim, Ciobănel, O. Corneliu — Șerban, Postolache — Ciornei, Munteanu, Cioarec.** Posibile schimbări? **Radu Ionescu** în locul lui **Durbac, Suciu** în centrul liniei de treisferturi și **Fulcu** în linia a III-a".

VOLEIBALISTELE DE LA FARUL DORESC REABILITAREA ÎN FAȚA PUBLICULUI CONSTĂNȚEAN

Asupra celei mai importante întîlniri a campionatului republican feminin de volei și-au dat părerea:

ION CRISTIAN (antrenor la **FARUL CONSTANȚA**). „Meciul cu Rapid este extrem de important atît pentru echipa noastră, cît și pentru cea bucureșteană. Și, firește, foarte dificil. Jucătoarele noastre sînt hotărîte să realizeze duminică dimineața un rezultat favorabil, care ar asigura Farului calificarea în turneul pentru locurile 1—6. Ele țin, mai ales, să se reabiliteze în ochii publicului local, dezamăgit de eșecul surprinzător, pe teren propriu, în fața Medicinei București, învinsa noastră din tur... în Capitală. Pentru acest meci, am efectuat în cursul săptămînii 4 antrenamente cu întregul efectiv. Toate fetele sînt apte de joc, ceea ce ne sporește încrederea. Sperăm ca, de data aceasta, ridicătoarele noastre să evolueze la un nivel mai bun, astfel încît să contribuie la creșterea eficacității trăgătoarelor. Intenționez să încep partida în următoarea formulă: **Maria Cengher** și **Carmen Marinescu** (trăgătoare principale), **Luxa Racovițan** și **Viorica Lutsch** (trăgătoare secunde), **Aurelia Șchiopu** și **Ana Dan** (ridicătoare). Dar, se știe, în volei un rol deosebit îl au și rezervele".

CONSTANTIN PANDELE (secretar al secției de volei la clubul **RAPID**): „Jucătoarele noastre sînt hotărîte să facă partide mai bune decît în turul campionatului. Prin urmare, sperăm să realizeze cel puțin un joc bun, care să satisfacă exigențele publicului constănțean. În ceea ce privește șansele în partida de duminică, cu Farul, cred că nu putem rata victoria, dacă arbitrajul va fi imparțial. Antrenorul Davila Plocon a pregătit în mod deosebit acest meci derby, în care va folosi sextetul obișnuit".

RETROSPECTIVA ATLETICĂ 1973 (VIII)

MEDIOCRITATE SUPĂRĂTOARE ÎN SPRINTUL FEMININ ROMÂNESC...

● Mariana Condovici, singura floare... ● Proba de 100 m garduri trăiește numai prin Valeria Bufanu ● Renate Stecher, Monalisa Pursiainen și Annelie Ehrhardt — stelele mondiale ale sprintului

La sfîrșitul anului 1972 se vorbea destul de insistent despre retragerea **Renatei Stecher**. Se părea că nu sînt simple zvonuri, mai ales că dubla campioană olimpică nu a concurat deloc în reuniunile de sală. Și iată, la încheierea unui sezon pe care-l așteptam fără Renate, aceasta realizează cele mai spectaculoase rezultate obținute vreodată de o femeie în alergările de viteză. În mai, la Ostrava, ea încheie suta de metri în 10,9, performanță pe care o reeditează cîteva zile mai tîrziu, pentru ca în iulie, la Dresda, la campionatele R.D. Germane, cronometrele să arate la capătul cursei 10,8! Aproape la fel de valoros — chiar dacă pare mai puțin spectaculos — este și timpul ei la 200 m, la numai o zecime de secundă de granița celor 22 de secunde.

După cum se știe, performanțele Renatei nu au fost omologate ca recorduri ale lumii, fiind înregistrate manual, pe un stadion unde există și instalație electrică de cronometraj.

Hotărîrea forurilor diriguitoare ale atletismului european și mondial este, credem, justă. Mai bine așa — pentru că nimeni nu neagă valoarea ieșită din comun a Renatei — decît a lăsa probele de viteză la discreția unor condiții subiective, generatoare de rezultate îndoielnice.

Revenirea pe pistă a Valeriei Bufanu va aduce, sîntem siguri, satisfacțiile așteptate...

În cavalcada sa, Renate Stecher a „tras" după sine un numeros pluton de alergătoare, trei atlete încheind anul cu rezultate de 11,0 și cinci cu 11,1 la 100 m, în timp ce la 200 m o duzină de sprintere au coborît sub 23 de secunde, 3 din ele egalînd sau întrecînd vechiul record al lumii.

În acest an în care steaua Renatei Stecher a luminat atît de puternic cerul sprintului feminin a apărut — spectaculos paradox — și o adevărată concurentă pentru ea. Este finlandeza **Monalisa Pursiainen** (fostă **Strandvall**) pe care unii tehnicieni nu ezită s-o considere — deja — egala Renatei (la 100 și 200 m) și a **Monikăi Zehrt** la 400 m. Pursiainen, fostă specialistă de 400 m, a optat în 1973 pentru probele scurte, realizînd 11,0 și 22,4 (acesta din urmă, electric). La sfîrșitul anului, în singura cursă de 400 m alergată în sezon, ea reușește 51,0 („manual") = echivalat cu 51,3 electric — rezultat neomologat, egal recordului mondial.

Se pune întrebarea, cu cîteva luni înaintea C.E. de la Roma, spre ce probă se va îndrepta atleta finlandeză? O va înfrunta pe Renate Stecher sau va reveni la 400 m, unde Monika Zehrt — asupra căreia are o victorie categorică — pare mai vulnerabilă?

★

Proba de 100 m garduri ne-a oferit, la rîndul ei, un rezultat fabulos, 12,3, realizat de **Annelie Ehrhardt**. Performanța sa are însă aceeași soartă ca și cele ale Renatei Stecher, deși aici diferența între Ehrhardt și celelalte performere este — mai ales în condițiile în care **Valeria Bufanu** nu a avut, practic, sezon în aer liber — într-adevăr uriașă. Aproape nu se mai știe cînd a pierdut Annelie Ehrhardt ultima cursă și nu știm, de asemenea, cînd o va ceda pe următoarea...

Proba a suferit mult prin retragerile **Pamelei Kilborn** și **Karin Balzer** și absența temporară a Valeriei Bufanu.

★

Nu dezvăluim un secret afirmînd că valoarea alergătoarelor noastre de viteză este nesatisfăcătoare. Cu excepția **Marianei Condovici**, care se menține la un nivel acceptabil — în acest an campioana noastră și-a îmbunătățit, chiar, performanța la 200 m, făcîndu-și și un debut promițător la 400 m — sprinterele se mențin la o valoare modestă. Mai supărător este faptul că, în afara probei de 400 m, nu putem remarca nici un progres, oricît de mic, față de precedentul sezon. Mediile primelor 10 performanțe: la 100 m 11,84 (1972 — 11,84), la 200 m 24,81 (24,69), la 400 m 55,48 (55,88). Ne-am obișnuit, din păcate, de ani de zile cu „plutonul" alergătoarelor în jur de 12 secunde la 100 m și 25 de secunde la 200 m... Și, să nu uităm, că — la 200 m — între performanța Marianei Condovici și cea imediat următoare — aparținînd unei specialiste la 400 m — este o diferență de peste o secundă! În aceste condiții nici nu este de mirare că în toate meciurile internaționale reprezentativa noastră feminină pornește cu un însemnat balast — probele de viteză individuale plus cele două ștafete.

Au apărut, este adevărat, în acest an cîteva raze de... speranță. În probele scurte s-a impus junioara mică **Maria Musteață**, dar, parcă ne e frică să ne facem iluzii. Acum 3—4 ani scriam la fel despre Eleonora Monoranu și acum talentul „stă" cuminte în plutonul de care aminteam mai sus... La 400 m — unde cu tot progresul situația nu este totuși mai roză — reținem numele **Niculinei Lungu** — junioară II — în care vedem o viitoare mare performeră. Numai de i-ar place foarte mult atletismul...

Proba de garduri trăiește prin Valeria Bufanu. Să așteptăm s-o revedem pe pistă pe recordmana noastră, să așteptăm din nou succesele cu care ea ne obișnuise, pentru că din altă parte, deocamdată...

Vladimir MORARU

100 METRI

ROMÂNIA — RECORD 11,4 (1972)		EUROPEAN ȘI MONDIAL — RECORD 10,8 (1973)		
11,3	M. Condovici	10,8	R. Stecher	(RDG)
11,7	M. Lazăr	11,0	P. Kandarr	(RDG)
11,8	C. Ene	11,0	D. Selmigkeit	(RDG)
11,8	L. Ratz	11,0	M. Pursiainen	(Finlanda)
11,8	A. Surdu	11,1	I. Szewinska	(Polonia)
11,8	M. Musteață	11,1	C. Heinich	(RDG)
11,9	E. Mirza	11,1	M. Meyer	(RDG)
12,0	C. Niculescu	11,1	D. Maletzki	(RDG)
12,0	A. Gheorghiu	11,2	I. Valkova	(Bulgaria)
12,1	L. Leau	11,2	A. Lynch	(Anglia)
12,1	G. Măgirescu	11,2	A. Richter	(RDG)
12,1	E. Monoranu	11,2	E. Strophal	(RDG)
12,1	M. Satmari		în lume:	
12,1	A. Stancu	11,1	S. Chivas	(Cuba)

200 METRI

ROMÂNIA — RECORD 23,0 (1972)		EUROPEAN ȘI MONDIAL — RECORD 22,1 (1973)		
23,4	M. Condovici	22,1	R. Stecher	(RDG)
24,7	M. Suman	22,3	D. Maletzki	(RDG)
24,8	M. Lazăr	22,4	P. Kandarr	(RDG)
24,9	L. Sălăjan	22,4	M. Pursiainen	(Finlanda)
24,9	M. Musteață	22,7	I. Szewinska	(Polonia)
25,0	M. Satmari	22,7	M. Sidorova	(URSS)
25,0	D. Bădescu	22,7	E. Strophal	(RDG)
25,1	L. Leau	22,9	C. Heinich	(RDG)
25,1	A. Surdu	22,9	B. Eckert	(RDG)
25,2	E. Monoranu	22,9	M. Zehrt	(RDG)
25,2	I. Kraus		în lume:	
25,2	N. Lungu	22,8	R. Boyle	(Australia)
		22,9	van Straaten	(RSA)

400 METRI

ROMÂNIA — RECORD 53,6 (1972)		EUROPEAN ȘI MONDIAL — RECORD 51,0 (1970)		
54,3	D. Bădescu	51,1	R. Kühne	(RDG)
54,3	M. Suman	51,3	M. Pursiainen	(Finlanda)
54,4	M. Condovici	51,5	N. Kolesnikova	(URSS)
54,7	N. Lungu	51,5	M. Zehrt	(RDG)
55,7	L. Leau	51,8	R. Siebach	(RDG)
56,0	M. Băditoiu	52,0	E. Tomova	(Bulgaria)
56,0	L. Sălăjan	52,0	I. Szewinska	(Polonia)
56,3	A. Filip	52,1	V. Bernard	(Anglia)
56,5	I. Kraus	52,1	C. Käfer	(Austria)
56,6	R. Duculescu	52,1	G. Anton	(RDG)

100 METRI GARDURI

ROMÂNIA — RECORD 12,6 (1972)		EUROPEAN ȘI MONDIAL — RECORD 12,3 (1973)		
13,1	V. Bufanu	12,3	A. Ehrhardt	(RDG)
13,7	E. Mirza	12,7	G. Rabsztyn	(Polonia)
13,7	M. Satmari	12,8	T. Nowak	(Polonia)
13,7	V. Biduleac	12,9	A. Krumpholz	(RDG)
14,0	C. Bucătaru	13,0	B. Schaller	(RDG)
14,0	O. Ciobanu	13,0	N. Tcacenko	(URSS)
14,2	M. Nedelcu	13,1	V. Bufanu	(România)
14,2	A. Hoinărescu	13,1	M. Antenen	(Elveția)
14,2	M. Miloșoiu	13,1	B. Pollak	(RDG)
14,2	St. Sansu	13,1	B. Eckert	(RDG)

din TOATE SPORTURILE

BASCHET. Au fost definitivate datele disputării dublei întîlniri feminine I.E.F.S. — Hapoel Tel Aviv, din cadrul 8-imilor de finală ale Cupei cupelor: 9 ianuarie la Tel Aviv, 16 ianuarie la București ● ÎN URMA ANALIZĂRII arbitrajelor prestate la turneul divizionar masculin de la Cluj, Colegiul central al arbitrilor i-a evidențiat pe E. Sarossyi, I. Dinescu, Fr. Took și A. Atanasescu și le-a atras atenția lui D. Crăciun, A. Caraman și I. Szabo pentru slaba calitate a arbitrajelor prestate. În plus, I. Szabo și G. Berekmeri au fost sancționați cu avertisment, deoarece nu au aplicat întocmai prevederile regulamentare, referitoare la păstrarea disciplinei, în meciul Dinamo — I.E.F.S. ● CA URMARE a unor defecțiuni organizatorice care au provocat întreruperea jocului Știința Mediaș — U.M. Timișoara (masculin, divizia B), s-a hotărît suspendarea organizării jocurilor în sala din Mediaș pînă la definitiva clarificare a cazului.

JUDO a Focșani va avea loc astăzi și mîine, în organizarea Consiliului județean pentru educație fizică și sport Vrancea, o interesantă competiție de judo dotată cu „Cupa Unirii". La aceste întreceri și-au anunțat participarea echipele Șc. sp. Unirea Iași, I.E.F.S. și Rapid București, care activează în divizia A, Metalul Roman, Trotușul Orașul Gheorghe Gheorghiu-Dej, A.S.A. Bacău, Voința și Constructorul Focșani ● În sala Progresul din Capitală se vor desfășura mîine, de la ora 9.30, confruntările campionatului de calificare pentru divizia A al echipelor din municipiul București. Își vor disputa întîietatea formațiile: Șc. sp. 1, Șc. sp. Energia, „Olimpia", I.O.R., Metalul, A.S.E., Agronomia și Fafrica de elemente automatizate. Primele două formații se vor califica pentru etapa finală a competiției.

SCRIMA Echipele de scrimă ale clubului bucureștean I.E.F.S. au evoluat, recent, în Polonia, unde au întors vizita formației Piast din Gliwice. Trăgătorii bucureșteni au avut o foarte bună comportare cîștigînd toate întîlnirile pe echipe și două din probele individuale astfel că scorul general a fost de 6—2 în favoarea clubului I.E.F.S. REZULTATE TEHNICE — ECHIPE — Floretă masculin: I.E.F.S. — Piast 8—8 (bucureștenii cîștigă la tușaveraj). Au punctat: Petruș — 4, Alexiu — 2, Golescu — 1, Miklos — 1. Floretă feminin: I.E.F.S. — Piast 10—6 (Văduva — 3, Barbu — 3, Sturza — 2, Dalnoki — 2). Spadă: I.E.F.S. — Piast 12—4 (Chifor — 4, Duțu — 3, Angelescu 3, Cerea — 2). Sabie: I.E.F.S. — Piast 9—7 (Sandu — 3, Iercoșani — 3, Turcu — 2, Mihăileanu — 1). INDIVIDUAL — Floretă masculin: 1. Kruczek (Piast) 5 v; 2. Steplowski (Piast) 4 v; 3. T. Petruș (I.E.F.S.) 3 v. Floretă feminin: 1. Rodica Văduva (I.E.F.S.) 4 v; 2. Dytko (Piast) 3 v; 3. Ana Sturza (I.E.F.S.) 2 v. Spadă: 1. Matwejew (Piast) 4 v d.b.; 2. G. Cerea (I.E.F.S.) 4 v d.b.; 3. L. Angelescu (I.E.F.S.) 2 v. Sabie: 1. L. Mihăileanu (I.E.F.S.) 4 v d.b.; 2. M. Sandu (I.E.F.S.) 4 v d.b.; 3. Chudzikiewicz (Piast) 2 v.

● AJUNSĂ la a 8-a ediție, „Cupa speranțelor" rămîne aceeași competiție plină de dinamism, datorită mai ales tinereții combatanților. În adevăr, concursul rezervat trăgătorilor sub 19 ani, a adus la „zona București", echipe din Capitală și din Ploiești (Petrolul și Șc. sportivă). Dintre acestea, primele două clasate în fiecare probă s-au calificat pentru finala pe țară. Întrecerile de floretă băieți și sabie au fost din nou dominate de scrimerii de la Șc. sp. nr. 1 pregătiți de prof. Cornel Pelmuș. La fete, lupta pentru primul loc a adus față în față echipele Șc. sp. nr. 1 și Viitorul, victoria revenind acesteia din urmă. Clasamente — Floretă băieți: 1. Șc. sp. 1, 2. C.P.M.B., 3. C.S.S., 4. Steaua. Floretă fete: 1. Viitorul, 2. Șc. sp. 1, 3. Steaua, 4. C.P.M.B. Sabie: 1. Șc. sp. 1, 2. Petrolul Ploiești, 3. Progresul, 4. Șc. sp. Ploiești.

ÎNSEMNĂRI DIN SALA FINALEI ȘAHIȘTILOR

ATAC DESCHIS, ÎN POZIȚII ÎNCHISE

Cinci remize consecutive în primele runde nu puteau constitui, desigur, un start care să-i satisfacă pe maestrul internațional **Dumitru Ghizdavu**. Și dacă am socoti că două egalități echivalează, de fapt, cu o înfrîngere, înseamnă că el a pierdut două partide și... jumătate în primul sfert al finalei campionatului național de șah. Dar, iată că în runda a 6-a, liderul formației Universitatea București a hotărît să pornească la atac. În întîlnirea cu **Vasile Georgescu** el a jucat mult mai energic. Nu-i vorba că la aceasta a contribuit și modul inconsecvent în care s-a apărat adversarul său. Oricum, mai ales prin greșelile ei, partida rămîne instructivă.

APĂRAREA SICILIANĂ

GEORGESCU

GHIZDAVU

1. e4 c5, 2. Cf3 d6, 3. d4 C:d4, 4. C:d4 Cf6, 5. Cf3 a6, 6. f4 Cbd7, 7. a4 (Pentru a preveni înaintarea b2—b4 și, în același timp, a face un loc de refugiu nebunului la "a2") 7... g6, 8. Cf3 Ng7, 9. Nc4 0—0, 10. 0—0 Dc7, 11. De2 e5 (O asemenea încercare de degajare a poziției nu se poate recomanda. Negrul își asumă o slăbiciune cronică la "d6" și permite albului să declanșeze atacul la rege), 12. Rh1 (pentru a părăsi diagonala "g1—a7" și a evita unele șahuri intermediare neplăcute) 12... b6, 13. f5 Nb7, 14. f:g6 (vezi diagrama) h:g6 ? (În poziții proaste se fac, de obicei, mutări proaste, spunea Vasili Smislov. Trebuie neapărat 14... f:g6 și negrul avea resurse de apărare mult mai mari. Acum, Ghizdavu își instalează un cal teribil la "g5"), 15. Cg5 ! Tac8, 16. Na2 Cc5, 17. De1 De7, 18. Dh4 ! Ccd7?? (O eroare gravă, care duce forțat la pierderea unei piese. Legarea calului din "f6" este fatală), 19. Ch7 ! T:c3 (În disperare de cauză. Și după 19... Tfe8, 20. Ng5 nimeni n-ar mai putea să dea negrului un sfat bun), 20. b:c3 N:e4, 21. Ng5 Nf5, 22. g4 Ne4+, 23. Rg1 d5, 24. Cf6+ și negrul a cedat după cîteva mutări.

O frumoasă combinație a jucat **Mihai Șubă**, cu negrele, în partida cu **Gheorghe Rotariu**. În poziția din diagramă, negrul are avantajul de a stăpîni cu piesele grele singura coloană deschisă, dar posibilitățile sale de pătrundere sînt limitate. Șubă găsește, însă, următoarea posibilitate neașteptată:

ȘUBA

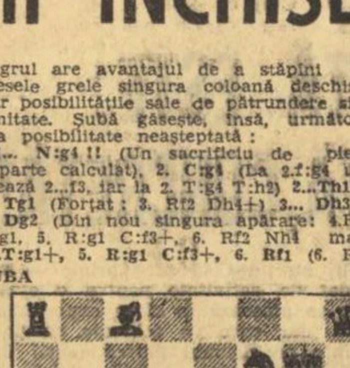

ROTARIU

1... N:g4 !! (Un sacrificiu de piesă departe calculat), 2. C:g4 (La 2. f:g4 urmează 2...f3, iar la 2. T:g4 T:h2) 2...Th1+, 3. Tg1 (Forțat: 3. Rf2 Dh4+) 3... Dh3+, 4. Dg2 (Din nou singura apărare: 4. Rf2 T:g1, 5. R:g1 C:f3+, 6. Rf2 Nh4 mat) 4...T:g1+, 5. R:g1 C:f3+, 6. Rf1 (6. Rf2 Nh4+, 7. Rf1 D:g2+, 8. R:g2 C:e1+) 6...D:g4 !, 7. D:g4 Ch2+, 8. Rg2 C:g4 și negrul a obținut doi pioni cu care va cîștiga fără dificultate.

Valeriu CHIOSE

REPORTAJ DE SEZON

(Urmare din pag. 1)

de afișarea anunțurilor la stațiile telefericelor și la cabane, privind starea pîrtiilor și accesul publicului pe anumite trasee, de revizia tuturor teleschiurilor, de găsirea unor formule funcționale și echitabile de priorități și reduceri de tarife pentru schiorii de performanță aflați în pregătire etc.

...Chiar în fața cabanei Cristianul Mare, blocînd accesul spre pîrtii, o unitate de construcții brașoveană nu și-a restrîns și ridicat organizarea de șantier, lăsînd împrăștiate peste tot sîrme, cărămizi, scînduri, pietre. Ar trebui ca la iarnă să li se dea drumul... constructorilor printre aceste obstacole ca să-și verifice îndemînarea, prevederea... și mai ales memoria.

Dinspre Pîrtia Lupului (în spatele cabanei), se aude scrîșnet de canturi. Urc. Echipa națională — **Dan Cristea, Alexandru Manta, Ion Covași** și **Marian Burchi**, supravegheați de antrenorul **Kurt Gohn** — cizelează mecanismele vitezei. Alături de ei și într-o sportivă rivalitate, alți schiori, de la Dinamo Brașov, **Ioan Bobiț, Vasile Stanciu, Grigore Petre**, trag cu ochiul și se străduie să imite, dar... mai repede și mai bine. Și nu e exclus să reușească... Coborîrile lor stîrnesc norișori de zăpadă și vîrtejuri la fiecare schimbare de direcție. Privit din spate, dansul lor elastic pare o unduire de anghilă. Molipsitoare gimnastică! Uitînd de ani, de lipsa de pregătire, simțim și noi, cei de pe margini, că ne cresc aripi la picioare și ne avîntăm entuziaști în urmărirea nălucilor albe, desprinse de lîngă noi cu cîteva clipe mai înainte...

CAMPIONATUL FEMININ

ALEXANDRA NICOLAU A TRECUT PE PRIMUL LOC

Cu trei runde înainte de sfîrșit, lupta pentru titlul de campioană națională la șah rămîne în continuare pasionantă, cinci jucătoare păstrînd șanse de a intra în posesia medaliei de aur.

Alexandra Nicolau (care are un finiș dificil) a învins-o într-o partidă decisivă pe **Gertrude Baumstarck**, a remizat cu **Suzana Makai** și a trecut pe locul I în clasament. Dar, **Elisabeta Polihroniade** (remiză cu **Lia Bogdan**, liberă în runda a 14-a) are o partidă mai puțin jucată și — după numărul punctelor pierdute — este, în mod teoretic, lideră.

Printre candidatele la primul loc se numără, de asemenea, **Margareta Juncu** (victorii la **René Fărcaș** și **Mariana Băloianu**), **Suzana Makai** (liberă în runda a 13-a), **Margareta Teodorescu** (a cîștigat la **Rodica Reicher** — partida întreruptă — și la **Eleonora Gogâlea**), remiză cu **Gabriela Olteanu**. Au ieșit, practic, din cursă **Margareta Perevoznic** și **Gertrude Baumstarck**.

CLASAMENTUL, după 14 runde, este următorul: **Nicolau** 11 p (din 14), **Polihroniade** 10½, **Juncu** și **Makai** 10, **Teodorescu** 9½, **Perevoznic** 9, **Baumstarck** 8½, **Olteanu** 6½ (toate din 13 partide), **Pogorevici** 6½ (din 14 etc.).

În runda a 15-a **Nicolau** este liberă, astfel că înaintea ultimelor două runde toate fruntașele turneului vor avea un număr egal de partide susținute. **(T. N.)**.

Mîine, în campionatul de rugby

POLITEHNICA IAȘI — STEAUA

Mîine se va desfășura în campionatul de rugby o nouă etapă (a 6-a), dominată de întîlnirile de la Iași și Timișoara. Dar iată programul etapei: **Politehnica Iași — Steaua, Vulcan — Farul Constanța, Universitatea Timișoara — Dinamo, Sportul studențesc — C.S.M. Sibiu, Agronomia Cluj — Gloria, Grivița Roșie — Rulmentul Bîrlad, Chimia Năvodari — Știința Petroșani.**

CLASAMENTUL

1	Steaua	5	4	0	1	80—34	13
2.	Sportul studențesc	5	3	1	1	44—30	12
3.	Grivița Roșie	5	3	1	1	56—48	12
4.	Știința Petroșani	5	3	0	2	49—52	11
5.	Agronomia Cluj	5	3	0	2	57—68	11
6.	Dinamo	5	2	1	2	68—27	10
7.	Univ. Timiș.	5	2	1	2	51—48	10
8.	Chimia Năvodari	5	2	1	2	40—52	10
9.	Gloria	5	2	0	3	31—41	9
10.	C.S.M. Sibiu	5	2	0	3	48—48	9
11.	Rulmentul Bîrlad	5	2	0	3	32—59	9
12.	Farul Constanța	5	1	2	2	48—41	9
13.	Politehnica Iași	5	1	1	3	21—33	8
14.	Vulcan	5	1	0	4	21—65	6*)

*) Echipa este penalizată cu un punct pentru o neprezentare în „Cupa Federației".

TENIS-CLUB BUCUREȘTI

(Urmare din pag. 1)

că de anul trecut, antrenorii s-au deplasat în școlile generale nr. 114 și 117, cu scopul de a recruta copii cu aptitudini specifice în practicarea tenisului. Este de prisos să mai afirmăm că s-au găsit foarte mulți. Celor deveniți tenismani, li s-au dat, pentru un an, rachete acasă, urmînd ca, după un program strict, aceștia să vină permanent la antrenamente. Este iarăși inutil să consemnăm că nici unul nu a lipsit vreodată. Pe timp de iarnă, școlile amintite (ele au săli de sport) au fost dotate cu plase, rachete și mingi, astfel că procesul de instruire va continua pînă la deschiderea sezonului în aer liber, ca în iarna trecută, de altfel.

Mai recent, Tenis-clubul și-a creat și o secție de performanță, ale cărei rezultate inițiale sînt de bun augur: un loc III la dublu fete în campionatul republican al copiilor, un loc VIII la simplu în aceeași competiție, locul IV pe echipe în „Cupa textiliștilor".

Pentru vîrstnici (evident, ne referim la membrii cotizanți ai clubului) este suficient un simplu telefon din partea unuia care dorește să joace mîine, să zicem, o oră tenis și, terenul îi este asigurat. Iar aceștia, membrii cotizanți, sînt cîteva sute.

Cele 11 terenuri pe suprafață de zgură, iar ulterior alte 6 pe bitum (acestea din urmă stau la dispoziția tuturor copiilor, tinerilor și adulților care vor să joace tenis, și nu exagerăm afirmînd că pe acestea se joacă și în... nocturnă, într-atît sînt de solicitate) sînt pur și simplu exploatate fără menajamente, de dimineață pînă seara.

În sfîrșit, să reținem excelenta inițiativă a Tenis-clubului, aceea de a organiza — cu un succes de-a dreptul răsunător — un campionat al veteranilor, un altul de simplu și dublu „tată-fiu" și „mamă-fiică".

Ce rezervă, pentru viitorul sezon, clubul bucureștean de tenis? Nu ne îndoim că surprize dintre cele mai plăcute.

CONCURSURI DE SELECȚIE LA CLUBUL PROGRESUL

Clubul sportiv Progresul organizează concursuri de selecție la polo și tenis de masă în rîndurile copiilor de 8—12 ani.

Pentru selecția la polo copiii se pot prezenta la bazinul Floreasca, în fiecare luni și marți, de la ora 18,30, iar duminica de la 12,30. Pentru tenis de masă, concursurile au loc la sala clubului din str. Dr Staicovici, în fiecare marți, joi și sîmbătă, între orele 14—16.

Unde mergem?

SÎMBĂTĂ

BASCHET: **Sala Dinamo, de la ora 9:** „U" Iași — Voința Tg. Mureș, Voința Buc. — Sănătatea Satu Mare; **de la ora 15:** „U" Timișoara — Crișul, Olimpia — Politehnica, I.E.F.S. — Rapid, „U" Cluj — Constructorul (meciuri în cadrul campionatului feminin, Divizia A); **sala Arhitectura, de la ora 17,15:** P.T.T. — Arhitectura (f), Universitatea — Arhitectura (m), Mine-Energie — A.S.A. (m) — meciuri în cadrul Diviziei B.

FOTBAL: **Stadion Giulești, ora 12:** Rapid — C.S.M. Reșița (tineret-rezerve), **ora 14:** Rapid — C.S.M. Reșița (Divizia A); **stadion Progresul, ora 11:** Unirea Tricolor — Triumf (Divizia C).

HOCHEI: **Patinoar „23 August", ora 11:** I.P.G.G. — Tîrnava Odorhei, în cadrul seriei a II-a a Diviziei A.

POPICE: **Arena clubului Uzinelor Republica, de la ora 16:** Gloria — Laromet (f); **arena Giulești, ora 16:** Rapid — Rafinăria Teleajen (m) — joacă primele trei schimburi (meciuri în cadrul Diviziei A).

ȘAH: **Aula I.P.G.G., ora 16:** finala campionatului național, runda a IX-a.

TENIS DE MASĂ: **Sala Progresul, ora 15:** Progresul — C.S. Arad (m), **ora 18:** Progresul — C.S. Arad I (f) — meciuri, în cadrul Diviziei A.

TIR: **Poligon Dinamo, ora 9:** întreceri în cadrul „Cupei Olimpia" la arme cu aer comprimat.

VOLEI: **Sala Progresul, ora 16:** Viitorul — C.P.B. (f B), Progresul — Universitatea (f B), Progresul — Dinamo (m A); **sala Constructorul, ora 18:** Constructorul — I.T.B. (f A); **sala Flacăra roșie, ora 17:** Flacăra roșie — Spartac (f B).

BOX: **sala Progresul, ora 10:** a II-a gală din cadrul „Memorialului Puiu Nicolae".

FOTBAL: **stadion Dinamo, ora 14:** Sportul studențesc — Petrolul (Divizia A); **stadion Politehnica, ora 12:** Sportul studențesc — Petrolul (tineret-rezerve); **stadion Metalul, ora 11:** Metalul — Nitramonia Făgăraș (Divizia B); **stadion Progresul, ora 11:** Progresul — Flacăra Moreni (Divizia B); **teren Sirena, ora 11:** Sirena — Tehnometal (Divizia C); **teren Flacăra roșie, ora 11:** Flacăra roșie — Argeșul Mihăilești (Divizia C); **terenul Voința, ora 11:** Voința — Azotul Slobozia (Divizia C); **teren Laromet, ora 11:** Laromet — Electronica (Divizia C).

HOCHEI: **Patinoar „23 August", ora 16:** I.P.G.G. — Tîrnava Odorhei, în cadrul seriei a II-a a Diviziei A.

JUDO: **sala Progresul, ora 9.30:** meciuri în cadrul campionatului de calificare pentru Divizia A.

POPICE: **arena Voința, de la ora 8:** Voința București — Petrolul Ploiești; **arena clubului Uzinelor Republica, de la ora 8:** Gloria — Victoria Bod; **arena Giulești, de la ora 8:** Rapid — Rafinăria Teleajen (schimburile 4—6) — meciuri în cadrul campionatului masculin Divizia A.

RUGBY: **teren Vulcan, ora 9.30:** Vulcan — Farul Constanța; **teren Parcul Copilului, ora 9:** Sportul studențesc — C.S.M. Sibiu; **ora 10.30:** Grivița Roșie — Rulmentul Bîrlad (meciuri în cadrul etapei a VI-a a Diviziei A).

ȘAH: **Aula I.P.G.G., ora 16:** finala campionatului național, runda a 10-a.

TENIS DE MASĂ: **sala Progresul, ora 10:** Progresul București — C.S. Arad II (f), **ora 11.30:** Voința București — I.E.A.B.S București (m) — meciuri în cadrul Diviziei A.

TIR: **Poligon Dinamo, de la ora 8.30:** întreceri în cadrul „Cupei Olimpia" la arme cu aer comprimat.

VOLEI: **Sala Dinamo, ora 11.30:** Medicina — Universitatea Timișoara (f A), Dinamo — Universitatea Craiova (f A), **sala Giulești, ora 8:** Locomotiva — Farul Constanța (m B), I.E.F.S. — „U" Cluj (f A), Rapid — „U" Cluj (m A), I.E.F.S. — C.S.U. Galați — (m A), Medicina — Electra (m B).

DUMINICĂ

BASCHET: **sala Dinamo, ora 8.30:** Voința Tg. Mureș — Sănătatea Satu Mare, „U" Timișoara — „U" Iași; **de la ora 15:** Olimpia — I.E.F.S., Crișul — Constructorul, Voința București — „U" Cluj, Rapid — Politehnica (meciuri în cadrul campionatului feminin, Divizia A); **sala Progresul, de la ora 8.30:** Medicina — Universitatea (f), Progresul — I.E.F.S. II (f), I.E.F.S. II — Progresul (m), Voința — P.T.T. (m) — meciuri în cadrul Diviziei B.

ÎN CURÎND LA DISPOZIȚIA DV., MULT AȘTEPTATUL
„ALMANAH SPORTUL '74"!
Din sumar:
— Ilie Năstase în mai multe ipostaze... colorate.
— Un rugbyst român de talie „a la All Blaks".
— Istoria fotbalului în „Templul fotbalului povestește".
— Yoga: „Învățați să respirați".
— O bogată statistică competițională.
— Schițe, povestiri, umor, caricaturi.
288 de pagini bogat ilustrate,
în curînd, în
„ALMANAHUL SPORTUL '74"

IMPERATIVUL ETAPEI

O ÎNDREPTĂȚITĂ PRETENȚIE!

Ultimele etape au venit cu cîteva semne mai bune în privința gradului de sportivitate. Constatarea e valabilă mai cu seamă pentru Diviziile A și B ; pentru că în al treilea campionat s-au înregistrat, din nefericire, cîteva grave, inadmisibile încălcări nu numai ale spiritului de sportivitate dar ale minimei conduite cetățenești. **Față de suita de incidente care apar cu o regularitate alarmantă în Divizia C se impun nu numai sancțiuni disciplinare, care nu trebuie să mai oclească măsura excluderii din campionat a echipelor recidiviste în materie ; se impun și ferme acțiuni pentru îmbunătățirea muncii de educație cu jucătorii din acest campionat, o susținută intervenție și a Colegiului de antrenori față de repetatele abateri de la sportivitate ale înșiși conducătorilor tehnici, după cum organele locale ale C.N.E.F.S. și componenții conducerilor de secții ar trebui atenționați cu toată energia pentru lipsa de fermitate în activitatea lor. Dar, în săptămîna care urmează, Diviziei C îi va fi acordată o atenție specială și — sperăm — ca paralel cu temeinica cercetare a actelor de nesportivitate, să se treacă și la fapte pe întreg frontul acestei largi competiții.**

Revenind la Divizia A și la această a XV-a etapă a sa, credem că ne întîlnim în spusele noastre, cu dorințele spectatorului care — deasupra pasiunii sale pentru o culoare de tricou sau alta — așează dorința sa de a vedea frumusețea fotbalului. Dovadă că, pînă și în partide care dețin ele însele decizii importante, de calificare, cum sînt cele de cupă, pot fi în același timp și reușite spectacole fotbalistice. Am avut-o miercuri, pe stadionul „23 August", cînd cele 45 de minute ale reprizei secunde din întrecerea **C.S.M. Reșița — Politehnica Iași** și o mare parte din partida **U.T.A. — „U" Craiova** au reprezentat demonstrarea multor frumuseți ale fotbalului. E drept, deci, ca amatorul de spectacol sportiv să solicite aceasta în partide care nu hotărăsc ele singure soarta echipelor în respectiva competiție ? Adică în întîlnirile de campionat ? Credem că da.

Pretențiile acestea se îndreaptă către toate întîlnirile de astăzi și mîine dar în special spre acelea unde apar fotbaliști de prima valoare, echipele de frunte. La Pitești, de pildă, acolo unde are loc întîlnirea nr. 1 a etapei, ca și la Petroșani, la Constanța sau în Giulești.

Eftimie IONESCU

fotbal

MECIURI DE ATRACȚIE PE AFIȘUL ETAPEI A XV-a

F.C. ARGEȘ [6] — „U" CRAIOVA [1]

DOBRIN — *STRÎMBEANU*

Desene de **Al. CLENCIU**

● ULTIMELE REZULTATE DIRECTE : 1970/71 : 1—0 și 0—1 ; 1971/72 : 4—2 și 2—1 ; 1972/73 : 2—0 și 1—1

● Derby-ul antepenultimei etape a turului se joacă la Pitești ; acolo unde liderul autoritar al campionatului întîlnește echipa lui Dobrin ; acolo unde orgoliul foștilor campioni va încerca să stopeze ascensiunea neverosimilă de rapidă și ușoară a craiovenilor. Ambele echipe au jucat, miercuri, în Cupă. Una — F.C Argeș — s-a calificat în optimi, cealaltă nu. La piteșteni n-a jucat Pigulea, accidentat. Mîine va reintra însă. La craioveni și-a revenit, joi, antrenamentele Oblemenco, dar nu se știe dacă își va lua locul în echipă. În partida de pe stadionul „1 Mai" din Pitești își vor face reintrarea Deselnicu și Marcu (suspendați de... cartonașele galbene acumulate). Bălan se resimte după o lovitură primită în meciul cu U.T.A., iar Ștefănescu este în continuare, indisponibil. Asadar, probleme suficiente în tabăra liderului, înaintea unui meci foarte greu, unul dintre cele mai dificile examene ale sezonului.

● ARBITRUL ÎNTÎLNIRII : **M. Bică** (București).

SP. STUDENȚESC [11] — PETROLUL [17]

● ULTIMELE REZULTATE DIRECTE : În edițiile de campionat 1970/1971 cele două echipe nu s-au întîlnit Sportul studențesc activînd în Divizia B ; 1972/1973 : 0—3 și 2—1.

● Miercuri, în „16"-imile „Cupei României", ambele formații au avut de susținut partide în fața unor adversari de categorii inferioare, situație care le-a permis și o utilă verificare a potențialului de joc pentru întîlnirea de duminică de pe stadionul Dinamo. Studenții bucureșteni manifestă o ușoară ascendență de formă, pregătirile din ultimele zile tinzînd către o îmbunătățire a capacității de organizare tactică, cu accent pe ofensivă. **Lucaci** — accidentat în etapa precedentă la Tg. Mureș — continuă să fie indisponibil. La Petrolul se dă ca sigură absența din formație a lui **Ștefănescu**, nerestabilit după o întindere musculară contractată cu o săptămînă în urmă și ca probabilă folosirea „11"-lui din cea de a doua repriză din meciul de cupă cu C.F.R. Pașcani.

● ARBITRUL PARTIDEI : **Otto Anderco** (Satu Mare).

S.C. BACĂU [18] — POLI. TIMIȘOARA [9]

● ULTIMELE REZULTATE DIRECTE: 1962/1963 : 0—3, 3—0.

● Asadar, după zece ani din nou față în față. Jocul pare deschis oricărui rezultat. Băcăuanii nu au mai cîștigat de cinci etape (mai precis de la 7 octombrie, cînd au învins pe C.S.M. Reșița cu 2—0), fie că au jucat acasă sau în deplasare, în timp ce studenții au reușit rezultate bune chiar și „afară" (reamintim acel 2—2 înregistrat la Reșița). Deci, un meci deschis oricărui rezultat, cu ușor avantaj pentru timișoreni, ipoteză susținută și de rezultatele de miercuri, din Cupa României. Astfel, „Poli" a întrecut pe F.C. Constanța cu 3—2 în timpul regulamentar de joc, în timp ce Sport Club s-a calificat în dauna Steagului roșu numai după executarea loviturilor de la 11 m. Ocupate cu meciurile de Cupă, și cu deplasările impuse de noul mod de disputare a lor, cele două formații s-au preocupat mai mult de întreținerea formei. Vor fi aliniate echipele care au obținut cele două victorii.

● ARBITRUL PARTIDEI : **Chiriac Manușaride** (București).

STEAGUL ROȘU [12] — „U" CLUJ [8]

● ULTIMELE REZULTATE DIRECTE: 1970/71, 0—0 și 0—0 ; 1971/72, 1—1 și 0—1 ; 1972/73, 2—1 și 1—2.

● Brașovenii s-au întors miercuri seara (și nu tocmai veseli !) de la Piatra Neamț, unde au pierdut în Cupă, la penalty-uri în fața lui S.C. Bacău, după ce egalaseră în min. 90. Antrenorul Proca are în continuare probleme în privința formației, întrucît **Adămache, Pescaru, Mateescu** și **Anghel** sînt indisponibili. Se preconizează utilizarea formației de miercuri, din Cupă. Clujenii s-au întors și ei miercuri seară de la Oradea, unde... s-au cam antrenat cu Stăruința Alesd. Astăzi studenții pleacă la Brașov, unde vor face probabil un antrenament. Formația probabilă : Lăzăreanu — Poraschi, Pexa, Matei, Cimpeanu (Ciocan) — Anca, Hurloi (Fanea), Mureșan — Uifăleanu, Coca, Naghi (Soo).

● ARBITRUL PARTIDEI : **C. Niculescu** (București).

JIUL [7] — STEAUA [3]

● ULTIMELE REZULTATE DIRECTE : 1970/71 : 1—1 și 0—2 ; 1971/72 : 1—1 și 0—3 ; 1972/73 : 0—3 și 0—1.

Meciul de la Petroșani, care constituie unul din „capetele de afiș" ale etapei, opune performerei ultimei duminici (Jiul, învingătoare la Cluj cu 1—0) o echipă (Steaua) în fața căreia n-a reușit să cîștige niciodată în acești trei ani din urmă.

În vederea acestei partide, care le oferă prilejul unei revanșe, fotbaliștii din Valea Jiului (victorioși miercuri, în meciul de Cupă susținut la Sibiu) au efectuat joi și vineri antrenamente. Pentru mîine este incertă participarea la joc a fundașului Nițu (ușor accidentat în meciul de miercuri) și sigură absența lui Libardi (suspendat). În schimb, vor reintra **Dodu** și **Stocker**, a căror suspendare a fost efectuată. Steaua, care, de asemenea, a trecut cu bine examenul din „Cupă", lăsînd publicului tîrgoviștean o bună impresie, a plecat aseară, cu trenul, spre Petroșani. În partida de mîine este posibilă reintrarea lui **Năstase**, ca vîrf de atac.

ARBITRUL PARTIDEI : **Nicolae Rainea** (Bîrlad).

C.F.R. CLUJ [15] — DINAMO [4]

● ULTIMELE REZULTATE : 1970/71 : 0—1 și 0—4 ; 1971/72 : 1—3 și 0—0 ; 1972/73 : 1—1 și 0—4.

● Feroviarii clujeni s-au împărțit în două grupe după etapa de duminică : o parte dintre ei, cei considerați de doctorul Rădulescu că aving nevoie de o perioadă mai mare de refacere, au plecat din Capitală la Cluj, ceilalți s-au deplasat la Pitești, pentru meciul de Cupă, susținut miercuri. Antrenamente cu lotul complet s-au efectuat joi și vineri. În formație, un singur semn de întrebare : **Gadja** sau **Moldovan** va îmbrăca tricoul cu numărul 1 ? Gazdele vor aborda partida de mîine cu gîndul la înscrierea în palmaresul ultimelor întîlniri directe a unei victorii, Dinamo plecînd azi, pe calea aerului, la Cluj. După neașteptata eliminare din competiția noastră nr. 2, la clubul din șos. Ștefan cel Mare domnește o atmosferă de autoneliniștumire, elevii lui Ion Nunweiller sperînd într-un rezultat bun în orașul de pe Someș, rezultat care să șteargă amintirea evoluției slabe din întîlnirea cu S.N. Oltenița.

● ARBITRUL PARTIDEI : **C. Ghiță** (Brașov).

F.C. CONSTANȚA [2] — A.S.A. [10]

● ULTIMELE REZULTATE DIRECTE : 1970/1971 : A.S.A. a activat în Divizia B : 1971/1972 : 0—0, 1—0 ; 1972/1973 : 2—0, 3—4.

● După meciurile din Cupă (în care constănțenii au suferit un eșec, iar mureșenii s-au calificat), cele două formații și-au îngăduit o zi de odihnă, după care au efectuat ușoare antrenamente. F.C. Constanța s-a înapoiat în localitate joi seara. Antrenorul Hașoti are dificultăți în alcătuirea formației pentru duminică. **Tănase, Lică, Mărculescu** și **Stoica** sînt accidentați. Ultimii doi au fost folosiți la Rm. Vîlcea, încă nerefăcuți. S-ar putea să joace **Tănase**. La A.S.A., care după... halta de la București și-a continuat drumul spre litoral, continuă să lipsească **Unchiaș**. Nici **Bölöni** n-a jucat miercuri, datorită unei entorse, dar, se pare, că va fi apt pentru meciul de la Constanța. Dacă localnicii nu pot prezenta cel mai bun „11", meciul se anunță strîns.

● ARBITRUL PARTIDEI : **R. Stincan** (București).

RAPID [16] — C.S.M. REȘIȚA [5]

● ULTIMELE REZULTATE DIRECTE : 1972/73 : 0—0 și 0—0.

● După eșecurile la limită în fața **Sportului studențesc** și a **Politehnicii Timișoara**, feroviarii — care ocupă o poziție foarte precară în clasament — își leagă multe speranțe de reabilitare (și ...evadare din zona periculoasă a clasamentului) de partida de azi. Numai că, din păcate, meciul lor de Cupă, de miercuri, cu Chimia Rm. Vîlcea nu este de natură a le alimenta optimismul, jocul de la Craiova fiind al treilea consecutiv în care atacul giulestean nu înscrie un gol ! Este deci sigur că evoluția acestui compartiment al team-ului giulestean va conta decisiv în desfășurarea partidei și stabilirea rezultatului. În privința formației, se anunță reintrarea lui **Răducanu**. Reșițenii — care după meciul de Cupă României au rămas în București unde au făcut ușoare antrenamente — sînt hotărîți să reconfirme buna impresie pe care au lăsat-o miercuri publicului din Capitală. E vor alinia probabil echipa din repriza secundă a meciului cu **Politehnica Iași**, deci cu **Beldeanu** și **Florea**.

● ARBITRUL PARTIDEI : **Ioan Rus** (Tg. Mureș).

U.T.A. [14] — POLITEHNICA IAȘI [13]

● ULTIMELE REZULTATE DIRECTE: 1970/71 : 2—0 și 1—4 ; 1971/72 : 4—1 și 0—1. În ediția 1972/73, Politehnica Iași a activat în Divizia B.

● După meciul de Cupă, de miercuri, de la București, jucătorii ardeleni s-au reîntors joi în orașul de pe malul Mureșului. Ieri, a avut loc o amplă analiză a comportării echipei în ultimele două confruntări oficiale, cu **F.C. Argeș** și **Universitatea Craiova**, după care a urmat un antrenament. Pentru astăzi programul cuprinde plimbări, odihnă și vizionarea, la televizor, a meciului Rapid — **C.S.M. Reșița**. Antrenorul **Tomi Jurcă** nu va efectua modificări în formație, folosind aceeași formulă de echipă care a repurtat succesul în „16"-imile „Cupei". Ieșenii au rămas în Capitală pînă vineri la prînz, după care au plecat cu avionul spre **Arad**. Tot ieri după-amiază, antrenorul **Ilie Oană** a efectuat cu jucătorii săi un antrenament de acomodare pe stadionul U.T.A. Toată lumea este apță de joc.

● ARBITRUL PARTIDEI : **C. Dinulescu** (București).

ARBITRII MECIURILOR ETAPEI A XV-A A DIVIZIEI B

Seria I

Caraimanul Bușteni — Delta Tulcea : C. GHENCIULESCU (Tîrgoviște) ;
C.F.R. Pașcani — Gloria Buzău : I. CÎMPEANU (Cluj) ;
Celuloza Călărași — Oțelul Galați : F. COLOȘI (București) ;
C.S.U. Galați — Ceahlăul P. Neamț : I. CONSTANTIN (Pitești) ;
Știința Bacău — Metalul Mija : I. SOOS (Tg. Mureș) — se dispută azi ;
Metalul Plopeni — Viitorul Vaslui : TR. MOARCĂȘ (Brașov) — are loc astăzi ;
C.S.M. Suceava — Petrolul Moinești : C. GHEMIGEAN (București) ;
Victoria Roman — F.C. Galați : V. GLIGORESCU (Ploiești) ;
Constructorul Galați — Progresul Brăila : I. PUIA (București).

SERIA A II-A

Metalul București — Nitramonia Făgăraș : I. CIOLAN (Iași) ;
Gaz metan — Autobuzul București : T. GABOȘ (Cluj) ;
Metalul Drobeta Tr. Severin — Carpați Brașov : G. BLAU (Timișoara) ;
Șoimii Sibiu — Electroputere Craiova : G. VERES (Cluj) ;
Chimia Rm. Vîlcea — Tractorul Brașov : A. RENTU (București) ;
Progresul București — Flacăra Moreni : T. TROFIN (Galați) ;
C.S. Tîrgoviște — S.N. Oltenița : EM. PĂUNESCU (Vaslui) ;
Dinamo Slatina — Dunărea Giurgiu : T. LECA (Brăila) ;
Metrom Brașov — Minerul Motru : V. TOPAN (Cluj).

SERIA A III-A

Minerul Anina — Corvinul Hunedoara : A. ENE (Craiova) ;
F. C. Bihor — Minerul Cavnic : I. DRĂGHICI (București) ;
Unirea Arad — Ind. sîrmei C. Turzii : Z. SZECSEI (Tg. Mureș) ;
Minerul Baia Mare — U.M. Timișoara : V. PĂDUREANU (București) ;
Textila Odorhei — Arieșul Turda : A. PÎRVU (București) ;
Vulturii Textila Lugoj — Mureșul Deva : I. DANCU (București) ;
Victoria Carei — Olimpia Satu Mare : N. CURSARU (Ploiești) ;
C.F.R. Timișoara — Olimpia Oradea : S. DRĂGULICI (Drobeta Tr. Severin) ;
Gloria Bistrița — Metalurgistul Cugir : GH. POPOVICI (București).

ALȚI JUCĂTORI SUSPENDAȚI PENTRU TREI CARTONAȘE GALBENE

Deoarece în partidele disputate în ultima săptămînă au primit încă un cartonaș galben, ajungînd astfel la numărul de trei, următorii jucători sînt suspendați pe cîte o etapă :

Libardi (Jiul Petroșani), **Anghelini** (Steagul roșu Brașov), **Adămache** (Constructorul Galați), **Necula** (Metalul Mija), **Paraschiv** (Metrom Brașov), **Georgescu** (Minerul Motru), **C. Tudor** (Dunărea Giurgiu), **Chimiuc** (C.F.R. Timișoara), **Apetrei, Apostol** și **Bodea** (Vulturii Textila Lugoj), **Trifu** (Minerul Cavnic), **Bivolan** (C.F.R. Pașcani) și **Capotă** (Victoria Roman).

dintre sute de rapoarte — PLUSURI ȘI MINUSURI...

● Foarte puține „pricini", miercuri seara, pe agenda Comisiei centrale de competiții și disciplină, după cele 9 meciuri din Divizia A și 27 de partide din Divizia B, disputate duminica trecută. Membrii Comisiei s-au reîntors mai repede ca oricînd la casele lor, bucuroși de victoria disciplinei, măcar în această etapă. Să umblăm, totuși, cu băgare de seamă cu cuvintele, pentru a nu-i... deochia pe fotbaliști.

● Rapoartele observatorilor și foile de arbitraj din această săptămînă ne-au prilejuit și ele mai multe momente de satisfacție decît în alte rînduri. De reținut, în primul rînd, prestațiile bune și foarte bune ale arbitrilor. Notele date de observatorii arbitrilor oscilează — fapt rar întîlnit — între 9 și 10. Printre „cavalerii fluierului" care au obținut calificativul maxim se numără și doi conducători de joc care au avut de-a face cu meciuri a căror desfășurare n-a fost favorabilă gazdelor : **Ilie Drăghici** (F.C. Argeș—U.T.A.) și **Gh. Popovici** (Universitatea Cluj—Jiul). Se poate, deci, și așa. **Pe cînd numai nota 10 arbitrilor ?**

● Fair-play-ul presupune și atitudinea demnă, corectă, în fața încălcărilor, în locul reproșurilor adresate arbitrilor și adversarilor. Prezent la meciul **Universitatea Cluj—Jiul, Ion Marinescu**, secretarul Comisiei centrale de competiții și disciplină, relevă atitudinea conducătorilor echipei clujene, care l-au felicitat pe **Gheorghe Popovici** pentru arbitrajul prestat. De asemenea, **Mihai Botez** ține să remarce gestul lui **Angelo Niculescu** și al celorlalți reprezentanți ai **Sportului studențesc**, care l-au mulțumit lui **Mircea Rotaru** pentru arbitraj. La 0—2, nu și-au spus cuvîntul nervii, ci sportivitatea. De altfel, dacă s-ar gîndi bine, echipele ar ajunge la concluzia că nu pierd totdeauna din cauză arbitrilor. Mai sînt și ele vinovate...

● Etapa a avut, totuși, și aspectele ei negative. Astfel, arbitrul **Gheorghe Manole** se plînge de comportarea lui **Dumitriu II** de la **Rapid**, care, după partida de la Timișoara pierdută de echipa sa (Dumitriu II nu jucase) i-a spus arbitrului : **„ne-ai furat meciul"**! Și noi care credeam că, odată cu anii, crește și înțelepciunea. În lumea viforoasă a fotbalului, crește mai greu, după cum se vede...

La Craiova, **Marcu** a văzut cartonașul galben, în minutul 7, după o prealabilă atenționare din partea arbitrului pentru joc dur. Cam repede s-au aprins cărbunii ! Observatorul federal, **P. Gheorghe**, consideră, de altfel, că aprecierea arbitrului este blîndă, neîncît vorba de joc dur, ci de **„lovirea intenționată a adversarului fără balon"**, care, potrivit regulamentului, **cere intervenția cartonașului roșu, și nu a celui galben !**

● Referindu-se la unele întîmplări, deloc sportive, survenite în timpul meciului dintre **Autobuzul** și **Metalul Drobeta Turnu Severin**, **Nicu Niculae**, secretarul asociației bucureștene se disculpă spunînd că echipa sa nu era pregătită pentru Divizia B. Din punct de vedere organizatoric, înțelegem. Dar și la capitolul „educație" este cazul să facem deosebiri între Divizia C și Divizia B ?

Jack BERARIU

Agenda — ACTIVITĂȚII SPORTIVE DE MASĂ

BUFTEA : „CUPA RECOLTELOR BOGATE"

În organizarea Comitetului județean Ilfov pentru educație fizică și sport, în orașul Buftea s-a organizat un atractiv turneu de volei intitulat sugestiv „Cupa recoltelor bogate" la care au participat cinci echipe de băieți și patru de fete. Ele au oferit dispute interesante și viu aplaudate de cei prezenți la întrecere. În finala masculină, Voința Urziceni a cîștigat cu 2—0 întîlnirea cu Viitorul Oltenița, iar la fete, Viitorul Oltenița a dispus cu 2—1 de Viitorul Periș. **(G. Octavian).**

BAIA MARE : ÎNTRECERI DE CROS

De curînd, în municipiul Baia Mare au avut loc două concursuri de cros. Cel dotat cu „Cupa frunzelor ruginii" la care au participat școlile generale din municipiu, a reunit la start peste 800 de elevi și eleve din clasele III-X. Pe primele locuri — Școala generală nr. 6 (clasele III-IV) ; Școala generală nr. 11 (V-VI) ; Școala generală nr. 7 (VII-VIII) ; Școala generală nr. 14 (IX-X) la fete ; Școala generală nr. 4 (III-IV) ; Școala generală nr. 11 (V-VI) ; Școala generală nr. 12 (VII-VIII) la băieți.

Peste 300 de tineri au participat la „Crosul de toamnă" — faza pe municipiu — disputat pe stadionul „23 August" din localitate. Primul clasat a fost **Z. Zah**, urmat de **I. Chifor** și **A. Lăzăr.**

PRIMUL CONCURS DE TENIS...

Duminică, elevii Grupului școlar „Republica" din Capitală au inaugurat terenul de tenis (din beton) amenajat în curtea școlii. Cu acest prilej a avut loc și primul concurs rezervat anilor I-III. De notat că rachetele cu care au concurat elevii au fost confecționate în atelierele-școală.

Tot duminică, asociația sportivă a școlii a organizat în paralel, pe celelalte terenuri, întreceri de fotbal (redus), iar la clubul elevilor un campionat de șah — cu titlu de selecție pentru echipa reprezentativă, care va concura în competiția pe sector și un altul de tenis de masă.

Întreaga activitate sportivă s-a desfășurat sub supravegherea profesorilor de educație fizică **M. Negulescu, M. Popescu** și **V. Blanu.**

CLUJ : CROSUL DE TOAMNĂ

După ce și-au disputat faza pe grupe a „Crosului de toamnă", studenții celor 8 facultăți ale Universității „Babeș-Bolyai" s-au întrecut, la finele săptămînii trecute, în cadrul etapei superioare a acestei competiții : faza pe universitate. La startul întrecerii — desfășurată pe aleile parcului sportiv studențesc de pe malul Someșului — s-au aflat 100 de studenți și 300 de studente.

Cei mai bine clasați în această antrenantă cursă au fost selecționați pentru a reprezenta Universitatea în ultima etapă a „Crosului de toamnă", cea pe centrul universitar, programată la finele acestei luni. **(Ns. D.)**

ADEZIUNE LARGĂ, MUNCĂ ÎNSUFLEȚITĂ, CONCRETĂ!

(Urmare din pag. 1)

de la Liceul „Gheorghe Șincai" din București.

Adeziunea deplină a acestor profesori la noile măsuri luate de Ministerul Educației și Învățămîntului, în spiritul Hotărîrii Plenarei C.C. al P.C.R. din 28 februarie — 2 martie, modul cum au înțeles să aplice instrucțiunile, să-i convingă pe elevi de utilitatea practicării educației fizice și sportului, eforturile lor de a rezolva mult discutata problemă a scutirilor medicale, iată doar cîteva din inițiativele lor și pe care sîntem convinși că le vor urma toți profesorii de specialitate.

Directorul de școală — un aliat fidel...

Directorul de școală, în contextul noilor instrucțiuni ale M.E.I., apare fermă ancorat în sfera obligațiilor față de îmbunătățirea învățămîntului de educație fizică. Este un fapt subliniat în consfătuirilie cu profesorii de educație fizică și, mai mult, atestat de realitățile din fiecare unitate de învățămînt.

Sondajele noastre efectuate în aceste zile ne-au relevat un exemplu care merită toată atenția și prețuirea. Îl oferă colectivul de conducere al Liceului „Mihai Viteazu" din Capitală (**Ion Popescu**, director **Mihai Petrescu** și **Romeo Ionescu**, directori-adjuncți). În spiritul Hotărîrii Plenarei C.C. al P.C.R. din 28 februarie — 2 martie și al instrucțiunilor M.E.I., **întreg liceul este angajat în multiple acțiuni pe linia îmbunătățirii orelor de educație fizică și a organizării unei complexe activități sportiv-educative.** „Cupa liceului" constituie o dovadă concretă. Acțiunea înseamnă CEL PUȚIN o excursie pe trimestru organizată de fiecare clasă, sub conducerea profesorilor—diriginți, ieșiri cicloturistice (liceul dispune de aproape 400 de biciclete și de un inimos rutier care este **prof. Valentin Prunescu**), competiții la fotbal, baschet, volei și tenis. Asta echivalează cu peste 1 300 de participanți, aproape 150 de echipe angajate în întreceri, elevi care — după cursuri speciale de pregătire — activează nu numai ca concurenți ci și ca arbitri (**Gabriel Roșca**—baschet, **Aurel Chepa**—handbal, **Mihai Dordai**—volei, **Ștefan Curcă**—tenis ș.a.m.d.).

Sigur, rîndurile consemnate aici nu au pretenția de a reprezenta o analiză (cu toate că „experiența Mihai Viteazu" merită mult mai mult decît cîteva rînduri fugare). Ea constituie doar un exemplu demn de urmat.

Firește, sondajele noastre viitoare ne vor oferi multe altele, ale unor directori de școli pentru care Instrucțiunile M.E.I. înseamnă mai mult decît o obligație, o dovadă a unei optici noi față de necesitatea îmbunătățirii și îmbogățirii continue a procesului învățămîntului de educație fizică.

Inspectorul general școlar — în prime'e rînduri !

Materializarea promptă a instrucțiunilor M.E.I. este condiționată, în contextul unității de învățămînt dintr-un județ și de poziția inspectorului general școlar. De felul cum acesta va urmări modul de aplicare a recenteior reglementări cu referire la procesul complex de educație fizică și sport, pornind de la ora de clasă și mergînd pînă la angrenarea elevilor în concursuri și competiții cu caracter republican, depinde — într-o apreciabilă măsură — reușita amplei acțiuni inițiată de Ministerul Educației și Învățămîntului.

În acest sens, profesorul George Simeanu desfășoară o rodnică activitate.

Prezent de aproape două decenii în viața școlară vîlceană, în calitate de prieten dascăl (de istorie), George Simeanu se află acum la cîrma inspectoratului școlar al județului. Este o activitate pe care o desfășoară cu pasiune, price'ere și răspundere. Și dacă astăzi în școlile vîlcene educația fizică se află alinitată la nivelul celorlalte materii de cultură generală, un merit revine prof. George Simeanu, care a militat activ pentru o asemenea stare de fapt. În spiritul Hotărîrii Plenarei C.C. al P.C.R. din 28 februarie — 2 martie, mai recent al instrucțiunilor M.E.I. inspectoratul școlar al județului Vîlcea a creat condiții — împreună cu ceilalți factori cu răspunderi și atribuții în domeniul educației fizice și sportului școlar — pentru **amenajarea de spații de mișcare pentru elevi, microcomplexe sportive și chiar săli** (Băbeni, Bodești, Orlești, Rm. Vîlcea etc). Asemenea acțiuni substanțiale vizînd îmbogățirea zestrei sportive a școlilor de la sate și orașe continuă peste tot, încurajate de inspectoratul școlar, îndrumate de acest organism, **în perspectiva apropiată a creării de condiții materiale pentru educație fizică și sport în toate cele aproape 200 de unități de învățămînt ale județului.**

Prof. **George Simeanu** a trăit un sentiment de îndreptățită satisfacție, zilele trecute, cînd la consfătuirea cadrelor didactice de educație fizică din județul Vîlcea, onorată cu prezența tovarășului **Virgil Cazacu**, prim-adjunct al Ministrului Educației și Învățămîntului, foarte mulți dintre cei care au luat cuvîntul au ținut să remarce aportul inspectoratului general la traducerea în viață a instrucțiunilor M.E.I. pentru îmbunătățirea radicală a calității orelor, angrenarea mai cuprinzătoare a elevilor la practicarea exercițiilor fizice și sportului.

Opiniile... beneficiarilor — elevii

Interesați fiind să vedem cum au fost receptionate și, mai ales, cum sînt interpretate noile reglementări ale M.E.I. de către cei cărora li se adresează direct — elevii — am întreprins un sondaj prin cîteva școli ale municipiului Cluj reținînd unele puncte de vedere...

● **Mariana DOLEANU, clasa a VII-a C, Liceul nr. 15 : „În momentul cînd am văzut tabloul cu noul sistem de notare de la ciclul gimnazial, am căutat să mă autotestez ca să-mi dau seama de posibilitățile de care dispun implicit de nota pe care aș putea-o obține... Atît la viteză cît și la rezistență și la lungime, rezultatele autocontrolului meu s-au aflat în jurul notelor 9—10, ceea ce îmi demonstrează că normele, la aceste probe, sînt accesibile.** O oarecare dificultate cred că am să întîmpin la aruncarea greutății de 2 kg., cu ambele brațe, de pe loc, înainte și înapoi, pe deasupra capului, probă căreia, de altfel, nici nu-i prea văd caracterul aplicativ. Un lucru foarte bun mi se pare acela că noul sistem de apreciere, incluzînd probele obligatorii pentru dezvoltarea calităților motrice de bază și probe pentru verificarea însușirii unor ramuri de sport ca și cerințe pentru formarea unor deprinderi aplicative, presupune ca toți colegii mei să fie angajați în activități sau acțiuni sportive multilaterale, nemaiîimitîndu-se — cum mulți au făcut pînă acum — doar la orele de educație fizică...

● **Mircea BUTEANU, anul II B, Liceul „Nicolae Bălcescu" :** „Primul lucru pe care l-am sesizat, parcurgînd tabloriile probelor obligatorii pentru toate clasele, este faptul că **probele țin în special, cont de calitățile naturale ale elevilor și sprijină dezvoltarea acestora.** Un lucru pe care eu îl consider foarte bun. Apreciez, totodată, că existînd posibilitatea unei notări foarte bogate, elevii pot compensa, ceea ce le va diminua teama că nota de la „educație fizică" le-ar putea afecta media generală. Un aspect care, cred, va reduce simțitor numărul scutirilor medicale, care, în marea lor majoritate, după cîte știu, sînt solicitate mai mult pentru acest considerent.

În ceea ce privește normele de la ciclul liceal, consider că în condițiile unei activități conștiente din partea noastră nu se vor ivi nici un fel de probleme. Cred, de altfel, că timpii de la „rezistență" sînt prea lejeri și că ei nu vor constitui un stimul... Legat de aceeași probă, mai vreau să subliniez că diferențele între timpii corespunzători notelor de la 5—10, mi se par mult prea mici".

A XII-a CONFERINȚĂ NAȚIONALĂ A CERCURILOR ȘTIINȚIFICE STUDENȚEȘTI

Ieri, în sala de festivități a Institutului de Educație Fizică și Sport din București, a avut loc deschiderea celei de a XII-a CONFERINȚE NAȚIONALE A CERCURILOR ȘTIINȚIFICE STUDENȚEȘTI — secția Educație Fizică și Sport. La această manifestare participă reprezentanți ai I.E.F.S. și ai facultăților de educație fizică din Bacău, Cluj, Constanța, Iași, Oradea, Timișoara și Suceava.

Lucrările Conferinței au fost deschise de prof. univ. **Ion Ștelovan**, rectorul I.E.F.S., care, în cuvîntul său, a remarcat însemnătatea acestei manifestări, importanța cercurilor științifice studențești, destinate să aducă o contribuție de seamă la dezvoltarea sportului din țara noastră.

În continuare au avut loc comunicări în cadrul subsecției „Educația fizică și sportul în învățămînt".

Lucrările Conferinței se încheie astăzi.

Luni, în sala Dalles:

„ASPECTE ACTUALE ALE PREGĂTIRII PSIHOLOGICE A SPORTIVILOR"

CENTRUL DE CERCETĂRI ȘTIINȚIFICE ȘI DOCUMENTARE TEHNICĂ al CNEFS, Consiliul municipal București pentru educație fizică și sport, în colaborare cu Universitatea populară București, anunță ținerea cursului de reciclare cu tema : „ASPECTE ACTUALE ALE PREGĂTIRII PSIHOLOGICE A SPORTIVILOR".

Masa rotundă sub conducerea tov. prof. univ. dr. Mihai Epuran va avea loc în sala Dalles (bd. N. Bălcescu nr. 18), luni 26 noiembrie 1973, ora 12.30.

Va urma un film artistic.

ÎNTREPRINDEREA ECONOMICĂ DE ADMINISTRARE A BAZELOR SPORTIVE din BUCUREȘTI, Bd. Muncii nr. 37—39 sectorul III, telefon : 21.53.57.

ANGAJEAZĂ :

— achizitor
— achizitor (pt. piese auto)
— spălător gresator
— încărcători — descărcători pe autocamion

LOTO — PRONOSPORT

NUMERELE EXTRASE LA TRAGEREA LOTO DIN 23 NOIEMBRIE 1973 :

Fond general de cîștiguri : 866.049 lei.

Extragerea I :
60 15 32 37 83 63 25 76 62

Extragerea a II-a :
50 79 29 65 75 87 47 57 18

Plata cîștigurilor de la această tragere se va face astfel : În Capitală de la 1 decembrie 1973 pînă la 23 ianuarie 1974 ; în țară de la 5 decembrie 1973 pînă la 23 ianuarie 1974 (inclusiv).

Rubrică redactată de LOTO-PRONOSPORT

DUPĂ „TURNEUL PRIETENIA", DE LA NITRA

CLUBUL TREBUIE SĂ FIE BAZA PREGĂTIRII TINERILOR HOCHEIȘTI!

La Nitra, în Cehoslovacia, s-a desfășurat cea de-a III-a ediție a „Cupei Prietenia" la hochei, competiție care reunește anual formații de juniori din mai multe țări socialiste.

După cum se știe, echipa României a înregistrat un eșec în cadrul acestei tradiționale întreceri, a pierdut toate întîlnirile susținute, clasîndu-se în final, pe ultimul loc. Să recapitulăm rezultatele: **2—8 cu Polonia, 1—14 cu U.R.S.S, 5—7 cu Ungaria, 2—5 cu Bulgaria și 2—4 cu R. P. D. Coreeană. Nici o victorie, nici un joc egal, golaveraj 12—38!**

La înapoierea în țară a delegației noastre, am încercat să deslușim cauzele acestui insucces, invitînd la o discuție pe **Virgil Crihan** și **Alexandru Kalamar**, antrenorii lotului, și pe dr. **Anton Biro**, medicul lui.

— **„Cupa Prietenia" din acest an, ne-a declarat Virgil Crihan, a reprezentat un turneu deosebit de puternic, reunind — în cadrul celor opt participante — patru echipe cu cîteva clase superioare celorlalte: Cehoslovacia, U.R.S.S., R. D. Germană, Polonia. În plus, prin regulament, formației Bulgariei i s-a permis să folosească jucători născuți pînă în anul 1954 inclusiv, vecinii noștri prezentînd, de fapt, formația de tineret. Mulți componenți ai lotului național A am recunoscut în reprezentativa R. P. D. Coreene.**

— De acord, acestea sînt niște elemente obiective, am intervenit noi. Dar, în acest context, echipa română s-a prezentat la potențialul său maxim, a evoluat la nivelul valorii sale reale?

— **Noi am aliniat un lot aproape complet nou, fără vreo 10—12 jucători din formația de anul trecut, intervine Alexandru Kalamar. N-am mai beneficiat de aportul portarului Gh. Huțan, al lui Miklos, Pisaru, Justinian, Nistor, V. Hutanu, Both, Ketves, Antal. N-au putut face deplasarea — pentru a nu-și perturba procesul de învățămînt — Olenici, Gherman și Halusz. Nouă jucători pentru turneul de la Nitra provin de la Liceul nr. 1 din M. Ciuc** (Gherghely, Gall, Gabrieli, Csiser, Peter, Bartalis, Sandor, St. Szabo si Nagy), **șase de la Clubul I.P.G.G.** (Chițu, Dumitru, Nuțescu, Moldoveanu, Bălășoiu și V. Pană), **cite doi de la Steaua** (Sfichi și Buți) **și Metalul** (Hălăucă și Avram), **unul singur de la Dinamo** (Vișan).

(În paranteză fie spus, surprinde cu totul neplăcut aportul anemic al principalelor cluburi bucureștene la alimentarea echipei naționale de juniori).

Lotul — care a făcut doar două stagii de cîte cinci zile pentru pregătirea în comun s-a prezentat grav deficitar la capitolele de tehnică și tactică, mai cu seamă, cu un patinaj necorespunzător, cu hocheiști care — deși joacă în echipe de primă divizie — au mari dificultăți în preluarea corectă a pucului, în pasă și șut.

Din această apreciere a lui Alexandru Kalamar, care a fost unul dintre cei mai tehnici jucători pe care i-a avut hocheiul nostru, reiese că **pregătirea care se face cu juniorii în cadrul cluburilor este cu totul nesatisfăcătoare.** Or, aceasta reprezintă BAZA INSTRUIRII, în orice sport și pentru orice sportiv!

— **Echipei i-au lipsit meciurile tari de pregătire și de verificare,** adaugă dr. Anton Biro, și el o fostă glorie a crosei și pucului din țara noastră. **Din acest motiv jucătorii nu s-au putut concentra, n-au reușit să facă față în special efortului psihic al competiției. Însăși ca mentalitate,** spune doctorul, **lotul este modest, nu-i animat de ambiția unei mari performanțe, îi lipsesc liderii, jucătorii-vedetă (în sensul pozitiv al noțiunii), cei care să tragă după ei toată echipa.**

Ne reamintim, cu nostalgie, că acum trei ani, juniorii României cîștigau grupa B a campionatului european învingînd în finală, la București, formația Poloniei, de care sîntem — acum — atît de departe. Și ne gîndim, cu destulă îngrijorare, că între 8 și 17 martie, pe patinoarul „23 August" din Capitală, Federația Română de Hochei organizează o nouă ediție a acestei competiții.

— Socotiți că actualul lot de care dispunem poate face față în mod onorabil unei asemenea întreceri, ne adresăm interlocutorilor noștri.

Răspunde Kalamar:

— **Lotul poate fi întărit cu cîteva elemente, dar nu modificat structural. Alți juniori mai buni decît aceștia nu avem la ora actuală. Dar pregătirea lui poate fi ridicată la o treaptă valorică net superioară, ceea ce va determina și o evoluție mult mai bună.**

— **Vom mări considerabil volumul de lucru, în pregătirea centralizată,** adaugă Crihan. **În plus, avem asigurat un program competițional adecvat** (un turneu în Polonia, participarea la Turneul celor șase de la Budapesta). **Nu trebuie ignorat faptul că la C. E. se vor înfrunta echipe fără decalaje flagrante de virstă, iar valoarea formațiilor din grupa B este sensibil apropiată.**

În sfîrșit, o doleanță asupra căreia ar trebui să-și plece urechea federația de specialitate. Echipamentul și materialul sportiv utilizat de juniori este de calitate foarte slabă. La Nitra, în cinci jocuri au fost rupte 120 de crose! Oricît de mare ar fi procentul de perisabilitate acordat, numărul acesta este cu totul inadmisibil!

Valeriu CHIOSE

În campionatul Diviziei A, la hochei

STEAUA — S. C. MIERCUREA CIUC 9-1 (2-0, 4-0, 3-1)

M. CIUC, 23 (prin telefon, de la corespondentul nostru). Pe patinoarul artificial din localitate a avut loc astă-seară (n.r. vineri) partida dintre Steaua și S.C. Miercurea Ciuc, contînd pentru returul campionatului seriei I. Hocheiștii bucureșteni, au jucat foarte bine, în special în reprizele a II-a și a III-a, cîștigînd la scor: 9—1 (2—0, 4—0, 3—1). Punctele au fost marcate de Gheorghiu (3), Miklos (2), Popa, Bucur, Nistor și Kemenes pentru Steaua, respectiv, Jere. De semnalat că repriza I a fost echilibrată, pînă în min. 19 scorul a fost alb. În ultimele două „treimi" localnicii au comis multe greșeli de apărare. Au arbitrat corect M. Prezneanu și Gh. Mureșan (București). Sîmbătă va avea loc revanșa.

O. ROOS

SPORTUL ÎN LUME

STEVE PREFONTAINE REFUZĂ SĂ TREACĂ LA PROFESIONISM!

NEW YORK, 23 (Agerpres). — Cunoscutul atlet american Steve Prefontaine, clasat pe locul patru în proba de 5 000 m la Jocurile Olimpice de la München, a refuzat oferta de a activa ca profesionist în cadrul grupării conduse de managerul Mike O'Hara. **„Nu sînt deloc interesat să practic atletismul ca profesionist"** — a declarat Steve Prefontaine, care a precizat că dorește să participe ca atlet amator la viitoarele Jocuri Olimpice de la Montreal în 1976. **„Am început de pe acum antrenamentele și sper ca în anul 1976 să cîștig o medalie de aur la 5 000 m sau la 10 000 m".**

VLADIMIR ANDREEV (U.R.S.S.) CAMPION MONDIAL DE SKEET

MELBOURNE, 23 (Agerpres). — Campionatele mondiale de tir cu arma de vînătoare s-au încheiat la Melbourne cu desfășurarea probei individuale de skeet, în care victoria a revenit țintașului sovietic Vladimir Andreev cu 196 puncte. Pe locurile următoare s-au clasat compatriotul său Iuri Țuranov — 194 puncte și englezul David Seabrook — 194 puncte.

Actuala ediție a competiției a fost dominată de sportivii sovietici, care au cucerit opt medalii de aur.

DE PE TERENURILE DE FOTBAL

● **Selecționata cluburilor de fotbal din U.R.S.S.** și-a continuat turneul în Mexic, jucînd în localitatea **Torreon** cu o selecționată locală. Partida s-a încheiat cu scorul de 3—0 (0—0) în favoarea fotbaliștilor sovietici.

● Echipa română **C.S.U. Galați** a susținut un joc amical la **Șumen** cu formația locală **Volov**, care activează în prima divizie a campionatului bulgar. Victoria a revenit gazdelor cu scorul de 3—1. Aflată în turneu în Bulgaria, echipa **Daugava Riga** a învins cu scorul de 3—1 formația **Minior Pernik**.

● Întrunită la Berna, Comisia de disciplină a Uniunii europene de fotbal (U.E.F.A.) a dictat o serie de sancțiuni împotriva unor jucători, care s-au făcut vinovați de abateri în ultimele meciuri ale Cupelor europene. Au fost suspendați următorii jucători: **Mac Calliog** (Wolverhampton), **Bosquier** (Marsilia), **Adams** (Nisa), **Jirusek** (Banik Ostrava) — pe cîte trei etape; **Abraham** (F.C. Magdeburg), **Bubenka** (Tatran Presov) — pe cîte două etape și **Zubiaga** (Atletico Bilbao) — o etapă.

● În localitatea scoțiană Dunfermline s-a disputat meciul dintre selecționatele **Scoției** și **Olandei**, contînd pentru Campionatul european rezervat echipelor de amatori. Victoria a revenit oaspeților cu scorul de 3—1 (1—1).

ULTIMUL RALIU — PENTRU CÎTĂ VREME?

LONDRA, 23 (Agerpres). — Raliul automobilistic al Angliei s-a încheiat la York cu victoria cunoscutului campion finlandez Timo Makkinen, care a concurat alături de englezul H. Liddon pe o mașină „Ford Escort". Învingătorii au totalizat 407:08 penalizare, fiind urmați în clasamentul final de echipajele conduse de englezul Roger Clark („Ford Escort") — 412:23, finlandezul Markku Alen („Ford Escort") — 415:28, suedezul Per Inge Walfridsson („Volvo") — 421:13 și francezul Jean Pierre Nicolas („Alpine Renault") — 423:08. Competiția feminină a fost cîștigată de echipajul finlandez Heinonen — Saaristo („Volvo").

În fotografie: finlandezul Markku Alen trecînd peste un obstacol natural. Comentatorii străini apreciază că, pentru multă vreme, a fost probabil ultimul raliu.

Telefoto: A.P.-AGERPRES

Turnee internaționale de tenis

BUENOS AIRES. — Campionatele internaționale ale Argentinei au continuat pe terenurile Tenis Clubului cu disputarea sferturilor de finală ale probei de simplu bărbați. Performerul zilei a fost jucătorul columbian Ivan Molina, care a reușit să-l învingă cu 6—4, 3—6, 6—2 pe iugoslavul Zeliko Franulovici, cîștigătorul ultimelor două ediții ale acestui turneu. **Ion Țiriac** l-a întîlnit pe tînărul tenisman suedez Björn Borg, în fața căruia a pierdut în trei seturi: 1—6, 6—3, 3—6. În celelalte două partide s-au înregistrat următoarele rezultate: Guillermo Vilas (Argentina) — **Toma Ovici (România)** 6—4, 6—3; Eddie Dibbs (S.U.A.) — Pinto Bravo (Chile) 6—1, 6—2. În proba de dublu, perechea **Ion Țiriac (România)** — Jean Baptiste Chanfreau (Franța) a întrecut cu 6—3, 4—6, 6—4, cuplul Dibbs (S.U.A.) — Ganzabal (Argentina).

ADELAIDE. — În sferturile de finală, Jan Kodes a dispus cu 6—4, 3—6, 6—4 de australianul Syd Ball. Finala probei de simplu femei se va disputa între jucătoarele australiene Janet Young și Dianne Fromholtz. Prima a învins-o cu 6—2, 5—7, 3—5 (abandon) pe Judy Dalton, iar a doua a dispus cu 6—3, 6—4 de Gail Williams.

JOHANNESBURG. — În proba de simplu bărbați: Connors (SUA) — Carmichael (Australia) 7—5, 6—4, 6—2; Drysdale (RSA) — O. Parun (Noua Zeelandă) 6—4, 7—5, 6—3; Ashe (SUA) — Hewitt (RSA) 6—3, 7—6, 6—3. La simplu femei: Kristy Kemmer (SUA) — Pat Pretorius (RSA) 7—6, 6—0; Virginia Wade (Anglia) — Julie Anthony (SUA) 6—1, 6—1; Evonne Goolagong (Australia) — Linky Boshoff (RSA) 6—0, 7—6; Christ Evert (SUA) — Ilona Kloss (RSA) 2—6, 6—3, 6—4.

DENNIS RALSTON — OPTIMIST ÎNAINTEA FINALEI CUPEI DAVIS

NEW YORK, 23 (Agerpres). — Căpitanul echipei de tenis a S.U.A., Dennis Ralston, a acordat un interviu ziariștilor sosiți la Hilton Read, unde jucătorii americani se pregătesc în vederea finalei Cupei Davis pe care o vor susține în compania selecționatei Australiei la Cleveland (pe teren acoperit), în zilele de 30 noiembrie, 1 și 2 decembrie.

„Echipa Australiei — a declarat Ralston — **este probabil una dintre cele mai puternice și mai experimentate formații ce s-au aliniat vreodată în finala Cupei Davis".**

Recunoscînd valoarea jucătorilor australieni Laver, Newcombe și Rosewall, antrenorul echipei americane s-a arătat, totodată, încrezător față de posibilitatea ca echipa S.U.A. să cîștige din nou „Salatiera de argint". **„Mă aștept la o întîlnire foarte deschisă. Cred că noi posedăm atuuri să-i învingem pe australieni. De altfel și jucătorii echipei noastre împărtășesc părerea mea"** — a subliniat Ralston.

Echipa S.U.A va fi cunoscută simbătă, după meciurile de selecție ce vor avea loc la Hilton Read. Deocamdată este certă evoluția lui Stan Smith în perechea de simplu și a lui Erik van Dillen în meciul de dublu.

ÎN DECEMBRIE 1974, LA MOSCOVA

CONGRESUL ȘTIINȚIFIC MONDIAL AL SPORTULUI

Lucrările Comitetului executiv al C.I.E.P.S.

Zilele trecute s-a încheiat la Rostock (R.D.G.) **sesiunea Comitetului executiv al Consiliului internațional pentru educație fizică și sport** (C.I.E.P.S.) de pe lîngă U.N.E.S.C.O. Printre participanții la sesiune s-au distins personalități din domeniul științific sau din conducerea sportului din diferite țări: **Philip Noel-Baker** (Anglia), președintele CIEPS; **Julien Falize** (Belgia), secretar general al CIEPS; **Jean Borotra** (Franța), celebrul Davis-cupman al anilor 20—30; **Vladimir Koval** (U.R.S.S.), vicepreședinte al C.C.F.S.; **Günter Erbach** (R.D.G.), președintele Consiliului științific din Secretariatul de stat pentru cultură fizică și sport; **Mihaly Nemesuri** (Ungaria), din conducerea sportului maghiar; **Pierre Seurin** (Franța), președintele Federației internaționale pentru educație fizică; **Josef Recla** (Austria), rectorul Institutului pentru educație fizică din Graz și președintele Biroului internațional de documentare și informare; **Walter Winterbottom** (Anglia), director în Consiliul sporturilor; **R. Ruiz** (Cuba), din conducerea INDER; **Oscar State** (Anglia), secretar general al Federației internaționale de haltere; **José Cagigal** (Spania), rectorul Institutului de educație fizică din Madrid; **Franz Lotz** (R.F.G.), rectorul Institutului de educație fizică din Würtzburg; **Ernst Joki** (S.U.A.), profesor la Universitatea Kentucky. Din partea României a participat **Emil Ghibu**, secretar al C.N.E.F.S. și membru al Comitetului executiv al CIEPS, care ne-a furnizat detalii asupra ordinii de zi și a dezbaterilor sesiunii.

Principalele probleme supuse discuțiilor au fost: 1. **Integrarea educației fizice și a sportului în educație; 2. impulsionarea și coordonarea cercetării științifice; 3. Conferința miniștrilor europeni care răspund de educație fizică și sport.**

Din dezbateri a reieșit că în ciuda unor progrese, în multe țări educația fizică și sportul nu sînt suficient integrate în programele școlare, în opera de educație, în viața tineretului. În acest sens, a fost apreciată propunerea lui **René Bazenneries** (Franța) ca în Statutul CIEPS să se înscrie și obiectivul propagandei sportive, în vederea popularizării problemelor de fond ale educației fizice și sportului. În acest scop, s-a format o comisie de lucru, compusă din cîțiva membri ai Comitetului executiv (printre care și **Emil Ghibu**). Printre măsurile pe care le va propune această comisie, va fi și aceea prevăzînd **folosirea mai intensă a presei, radioului și televiziunii pentru popularizarea aspectelor educative ale sportului, influența sa asupra sănătății** etc.

Reprezentantul Iugoslaviei, **Milan Ercegan**, vicepreședinte al Uniunii de cultură fizică și președinte al Federației internaționale de lupte, a făcut propuneri utile privitoare la creșterea prestigiului CIEPS, la sporirea sprijinului acordat de către UNESCO educației fizice și sportului. Pe această linie, s-au dovedit interesante dezbaterile asupra căilor de realizare a sportului ca o parte inseparabilă a educației, a științei și culturii.

Lucrările întregii sesiuni au permis să se tragă concluzia că **stimularea activității științifice în domeniul sportului este obiectivul central al CIEPS.** În consecință, s-a dat multă atenție calendarului pe 1974 al manifestărilor științifice în domeniul sportiv.

Concomitent, Comitetul executiv al CIEPS a primit cu mult interes propunerea reprezentantului U.R.S.S. ca în 1974 să se organizeze la Moscova **un Congres științific mondial cu tema „Sportul și societatea modernă" (Rolul social al sportului).** S-a aprobat ca acest Congres să se țină la începutul lunii decembrie 1974 și să cuprindă în program următoarele teme detaliate: **sportul și pacea; sportul și personalitatea; sport și recreație; interrelații în mediul sportiv; sportul și planificarea socială; competiția ca fenomen social; sportul ca spectacol; educația morală a sportivului; aspecte psihologice ale antrenamentului; problemele sportului feminin; stressul mental în sport; sport - patriotism - internaționalism; sport și sănătate; sport și longevitate; sportul și capacitatea de muncă.** După cum se vede, temele abordează cele 3 mari aspecte ale sportului: **sociologic și filosofic, pedagogic și psihologic, biologic.** De fapt, pe aceste 3 aspecte este structurat programul Congresului.

În privința viitoarei Conferințe a miniștrilor din Europa care răspund de educație fizică și sport, s-a preconizat ca această reuniune să abordeze o tematică largă, vizînd principalele probleme ale educației fizice în învățămînt, programele școlare de educație fizică, sportul de performanță, sportul de masă.

În finalul sesiunii, au fost prezentate acțiunile întreprinse în acest an de comitetele specializate ale CIEPS în domeniile: sport și turism; sport, mass-media și înțelegerea internațională; sport și recreare; cercetare științifică; documentare tehnică etc.

Victor BANCIULESCU

FIȘIER — ATLETISM

SEPPO NIKKARI (Finlanda)

Ultimul record mondial al actualului sezon european este — în același timp — și cel mai puțin cunoscut. El aparține finlandezului **Seppo Nikkari**, care, la 14 octombrie în mica localitate Jivöskylä, a alergat 25 km în 1h14:55,6 depășind astfel recordul stabilit în 1965 de maratonistul englez Ron Hill (1h15:22,6). „În treacăt" Nikkari a depășit și recordul lumii pe distanța de 15 mile în 1h12:22,6 care aparținea de asemenea lui Hill (1h12:48,2).

Deși este vorba de distanțe rareori alergate, performanțele lui Seppo Nikkari merită atenție în primul rînd pentru condițiile foarte dificile în care au fost realizate: temperatură extrem de scăzută (4 grade!) și ninsoare abundentă în tot timpul parcurgerii celor 62 de ture ale distanței. Apoi, trebuie subliniat ritmul deosebit al alergării, pe care Nikkari l-a menținut pînă la capăt. El a trecut în 14:52 la 5000 m, în 29:40,2 la 10 000 (nici nu ajunsese la jumătatea parcursului!), în 59:46 la 20 km, iar după o oră acoperise 20,092 km.

Cine este Seppo Nikkari? Mărturisim că știam foarte puține lucruri despre alergătorul finlandez. Mai precis, că se clasase anul trecut la J.O. pe locul 11 la maraton. Desigur, era și greu ca numele său să răzbată în arena internațională în condițiile în care Finlanda îi avea pe Lasse Viren, Pekka Vasala, Juha Vaatainen, Seppo Tuominen sau Pekka Paivarinta. Abia acum la sfîrșitul unui an în care celebrii săi compatrioți n-au realizat mai nimic deosebit, Nikkari atrage atenția asupra sa. Are 25 de ani (născut la 6 februarie 1949, la Pomarkku) și o constituție fizică de decationist: 1,90 m și 76 kg. Cele mai bune performanțe ale sale pe distanțele clasice: 5 000 m — 13:38,6, 10 000 m — 28:25,6 și maraton 2h14:02,8.

„TROFEUL CARPAȚI" LA HANDBAL MASCULIN

(Urmare din pag. 1)

este legat de prezența în joc a unor sportivi de mare talent, la calitățile cărora ideile tactice preconizate de antrenor se potriveau ca o ... mănușă. Și iată că la Cluj, în absența a trei titulari (Pokrajac, Popovici și Pribanici) cînd toată lumea se aștepta să vadă defensiva iugoslavă clătinîndu-se, am avut cu toții surpriza să constatăm că „suplinitorii" știu lecția și că se descurcă nebănuit de bine.

Consecventă unei mai vechi orientări tactice, în care preocupările ofensive erau preponderente, selecționata R.D. Germane continuă să fie mai activă în momentul atacului decît în cel al apărării. Debutul uriașului Kählert (din păcate tare neîndemînatic în apărare) și a unor extreme ca Böhme sau Engel (surprinzătoare prin gabaritul și forța lor de șut), precum și valoarea interilor Ganchow și Hildebrand sînt argumente care lasă să se întrevadă o anumită preferință ofensivă spre finalizări de la 9 m sau de pe aripi. Se pare că această situație este determinată și de faptul că unul dintre cei doi pivoți de mare eficacitate ai acestei echipe (Zörnack) nu mai face parte din lot și mai ales pentru că Langhoff, un conducător de joc care prin inventivitatea sa asigura o mare varietate a acțiunilor, este absent și el. Apărarea în schimb, rămîne încă o „chestiune" deschisă în echipa R.D. Germane.

Într-un anumit fel, dar fără să capete accente prea acute, situația primei noastre reprezentative este asemănătoare. Acțiunile ofensive au pînă acum ritm, vigoare și fantezie, ajungînd în ultimul timp să fie și mulțumitor de eficiente. În acest sens se cuvine a fi remarcată frecvența cu care înscriu de pe extreme jucătorii români (Voina, Tudosie și Cosma). Vom semnala chiar un fapt surprinzător, de natură să ne bucure: Voina (15 puncte) este golgeterul echipei înaintea lui Birtalan (12) și Kicsid (11). În apărare, continuă să se manifeste încă acea lacună despre care am mai vorbit și anume încetineala cu care handbaliștii români reacționează în momentele decisive.

PROGRAMUL DE AZI

ora 17: **România B — R. D. Germană**
ora 18,15: **Iugoslavia — Danemarca**
ora 19,30: **România — U.R.S.S.**

Echipa cea mai echilibrată, fără prea mari modificări față de componența avută la ultimele mari confruntări, este selecționata U.R.S.S. Același joc în forță, rapid, decis, bazat pe iscusința tehnică și calitățile fizice remarcabile ale unor jucători (Mahorin Maximov, Iljin, Kulev sau Kravțov) și pe un sistem defensiv mai puțin mobil, dar ferm și orientat spre atacarea adversarului în față. Deci, nimic nou, dar totul perfecționat. Ce va fi mîine (azi-n.r.) în partida dintre selecționatele României și U.R.S.S.? Se pare că victoria va reveni formației care va greși mai puțin în apărare.

CLASAMENTUL

1.	**ROMÂNIA**	3	3	0	0	64—53 6
2.	**Iugoslavia**	3	2	1	0	67—58 5
3.	**U.R.S.S.**	3	2	0	1	66—57 4
4.	**Danemarca**	3	1	0	2	56—64 2
5.	**R.D. Germană**	3	0	1	2	58—63 1
6.	**România B**	3	0	0	3	51—65 0

CLASAMENT GOLGETERI

1. B. LARSEN (Danemarca) — 24; 2. **R. Voina** (România) — 15; 3. **Ganchow** (R. D. Germană) — 14; 4. **Maximov** (U.R.S.S.) — 13; 5—6. **Kulev** (U.R.S.S.) și **Birtalan** (România) — 12.

CAMPIONATUL BALCANIC DE SCRIMĂ

(Urmare din pag. 1)

Oancea, care nu și-a valorificat nici măcar avantajul alonjei!?

SPADASINII LA ÎNĂLȚIME

Confirmînd progresul general al spadei noastre, sportivii care ne-au reprezentat în Campionatul balcanic la această armă au lăsat o bună impresie prin acuratețea acțiunilor efectuate, prin nivelul tehnic ridicat la care s-au situat disputele dintre ei și cele dintre ei și trăgătorii iugoslavi, ieșiți din perioada de eclipsă constatată anul trecut.

Liviu Angelescu (antrenor: **M. Ghimpușan**), deși a trecut prin clipe grele pînă la finală, aici a dat dovadă de multă maturitate și, despovărat, parcă, de principala grijă — după victoria asupra fostului campion balcanic, Popa — el și-a îndreptat pașii cu multă siguranță spre primul loc. **I. Popa**, a avut cîteva fluctuații căznindu-se în asalturile cu noul campion și cu Anastasov, dar jucîndu-se în cel cu Tayla (mai ales), Admirabil, în primele tururi **A. Pongrat** n-a mai avut și în finală suficiente resurse fizice pentru a-i permite valorificarea „arsenalului" său tehnic atît de bogat.

A NU DEPUNE ARMELE...

Dacă lui Angelescu, victoria asupra lui Popa i-a dat aripi, în finala floretistelor am putut vedea cum o trăgătoare de talent a noii generații, **Magdalena Bartoș** a renunțat la luptă după eșecul suferit în primul asalt din partea impetuoasei sătmărence, **Marcela Moldovan.** Ea a părut — de altfel — dezorientată în acest prim asalt în care a acționat stereotip, fără nici o încercare de variație. Moldovan a constituit o rivală incomodă și pentru **Viorica Draga**, atît în finala propriu-zisă cît și în baraj, dar și-a meritat, totuși, titlul balcanic tocmai pentru fermitatea cu care și-a apărat șansa. Desigur, eleva antrenorului emerit **Al. Csipler** trebuie să-și cizeleze în continuare calitățile. Dar aceeași recomandare este valabilă și pentru celelalte trăgătoare: Bartoș, Draga și Pricop.

★

Vineri la prînz, reprezentanții federațiilor de scrimă ale țărilor participante s-au reunit în obișnuitul congres în care au fost dezbătute probleme legate de promovarea acestui sport olimpic în țările balcanice.

Întrecerile sînt reluate simbătă (azi) dimineață începînd de la ora 9 cu probele pe echipe la floretă masculin și sabie, urmînd ca duminică, de la aceeași oră, sala Floreasca să găzduiască meciurile dintre echipele de floretă feminin și spadă.

din PRESA STRAINA

ADIO, „DIAVOLII"...

Într-un comentariu semnat de Libero Accorsi, cotidianul „STADIO" din Bologna deplînge dispariția din campionatul italian de hochei pe gheață a celebrei formații „Diavolii" din Milano.

„Știrea că «Diavolii» va forfaita în întrecerile Diviziei A a produs o puternică impresie. Se știa fireste că acest club avea dificultăți și că nu mai găsea sprijin financiar, tot așa cum se știa că în ultimii ani nu mai reușise să-și asigure pepiniera. Situația aceasta confirmă ipoteza noastră că hocheiul pe gheață, ca sport prin excelență montan, se afirmă doar greu în marile centre. Exemplul l-a dat Torino, unde o echipă de bună clasă, pînă acum cîțiva ani, a pățit-o la fel ca milanezii. Fără a mai vorbi de Genova unde, după construirea unui palat sportiv cu pistă de gheață artificială, în scurtă vreme totul s-a năruit ca un castel din cărți de joc.

Cazul capitalei lombardeze, Milano, primul oraș al Italiei care a primit un patinoar acoperit, este trist pentru că mulți ani jucătorii de hochei de aici au dat măsura valorii italiene. Milanezii au dominat campionatul național de hochei pe gheață de-a lungul deceniilor și echipa din Cortina d'Ampezzo a trebuit să facă mari eforturi pentru a cuceri prima oară titlul. Acum, probabil, campionatul țării va deveni o întrecere pur... dolomitică!"

STADIO — QUOTIDIANO SPORTIVO

NOUTĂȚI LA „SOL"

DEUTSCHES sportecho

Făcînd o retrospectivă a ultimelor campionate europene de gimnastică sportivă, desfășurate la Londra, ziarul de specialitate din R.D. Germană „DEUTSCHES SPORTECHO" comentează:

„Întrecerile feminine pentru titlurile continentale pe anul 1973 au trecut în amintire. Desigur, ele au fost mai curînd o competiție de tranziție, o punte spre campionatele mondiale de anul viitor. Cu toate acestea, sînt de relevat o serie întreagă de concluzii legate de desfășurarea acestei ultime ediții a campionatelor europene de gimnastică.

În primul rînd, comparativ cu întrecerile din cadrul Olimpiadei anului trecut n-au fost prezente anumite tendințe înnoitoare deosebite, în tehnica acestui sport. În schimb, s-au făcut remarcate cîteva performanțe individuale cu totul ieșite din comun. Apoi, un alt lucru a ieșit în evidență: aceste campionate europene au stat sub semnul tineretului în ascensiune.

În ce privește aspectul general al întrecerilor, **s-a putut vedea la Londra că UNELE DELEGAȚII — DE PILDĂ CEA A ROMÂNIEI — AU PROGRESAT SIMȚITOR ÎN EXERCIȚIILE LA SOL, COMPARATIV CU J.O. 1972. Ceea ce se putuse observa încă de la concursul internațional de la Gera, s-a confirmat pe deplin sub cupola sălii Wembley. În această țară, în România, cu frumoase tradiții în gimnastică, există tendința ca exercițiile la sol să nu fie încărcate cu noutăți menite să facă senzație, în schimb tehnica elementelor cunoscute este mereu perfecționată.** O tendință asemănătoare se observă la gimnastele Ungariei, care încă de anul trecut le-a adus bronzul olimpic pe echipe. La fel, gimnastele olandeze, cele franceze, ca și micuța finlandeză Auli Järvenpää reușesc — prin aceasta — să obțină note mult mai bune.

Ponderea principală a întrecerilor revine elementelor tinere, fapt ce nu caracterizează pînă acum precedentele ediții ale campionatelor europene".

MOARTEA DISCOBOLULUI

Într-o corespondență primită de la Copenhaga, ziarul parizian „LE MONDE" redă dramatica viață și moarte a unuia dintre cei mai cunoscuți discoboli danezi, Kaj Andersen. Iată reproducerea articolului respectiv din prestigiosul cotidian francez:

„Campionul Kaj Andersen, în vîrstă de 29 de ani, care a deținut timp de 12 ani la rînd recordul danez la aruncarea discului, și-a pus de curînd capăt zilelor, aruncîndu-se dintr-unul din turnurile catedralei din Viborg.

Le Monde

Kaj Andersen a mizat întreaga sa viață pe cariera ce i se deschidea în atletism. Puțin cîte puțin, el a abandonat studiile în medicină, pe care le începuse atît de strălucit, pentru a se consacra exclusiv antrenamentului foarte dur al ramurii sale sportive. Încă de la primele succese, Andersen a avut de-a face cu diferite contestații, unii specialiști acuzîndu-l că s-ar dopa cu produse pe bază de hormoni (Dianabol și Anabolica). Kaj Anderson a reușit totuși să se disculpe mereu, iar cele mai mari speranțe ale discobolului danez se îndreptau spre Jocurile Olimpice de la München, unde dorea să dea o lovitură decisivă defăimătorilor săi.

Urmărit de nesansă, Kaj Andersen s-a întors de la Olimpiadă nu numai fără nici o medalie, dar cu asemenea dureri în regiunea dorsală, încît a fost forțat să abandoneze stadionul și competițiile sale. Și asta pentru totdeauna! Nimic nu l-a mai putut consola de atunci încoace... Incapabil să înceapă un nou drum, Kaj Andersen a trăit o vreme între cei de la marginea societății. Un lung sejour în Franța și îngrijirile pe care le-a primit într-un spital de neuro-psihiatrie, n-au fost din păcate de nici un ajutor. Singurul mod prin care Kaj Andersen a reușit să iasă din lumea în care intrase, după ce s-a văzut nevoit să abandoneze sportul a fost sinuciderea. O viață tristă, încheiată cu o dramă, pentru unul dintre sportivii în care Danemarca își pusese la un moment dat mari speranțe."

TELEX

Continuîndu-și turneul în S.U.A., reprezentativa masculină de baschet a Iugoslaviei a jucat la Lincoln (Nebraska) în compania unei selecționate locale. Baschetbaliștii iugoslavi au obținut victoria la limită: 82—80 (44—40), coșul victoriei fiind înscris cu trei secunde înaintea fluierului final de cunoscutul internațional Zoran Slavnici.

■

În cadrul concursului de natație de la Kosice, sportivul maghiar Hargitay a terminat învingător în două probe: 200 m bras în 2:30 și 800 m liber în 8:30. Compatrioata sa Varasto a cîștigat cursa de 800 m. liber în 10:19. Soos (Ungaria) s-a clasat pe primul loc în proba masculină de 200 m fluture, cu rezultatul de 2:12,1.

■

În meci retur pentru Cupa campionilor europeni la volei masculin, echipa S.V. Hamburg a învins, pe teren propriu, cu scorul de 3—0, formația austriacă E.S.V. Innsbruck. Voleibaliștii vest-germani **s-au calificat pentru turul doi. La Geneva, în cadrul aceleiași competiții, echipa locală Servette a cîștigat cu 3—1 (10—15, 15—6, 15—13, 16—14) în fața formației Leixoes Porto. Învingători cu 3—0 în primul joc, voleibaliștii portughezi au obținut calificarea.**

■

Reprezentativa de rugby a Australiei, aflată în turneu în Europa, a jucat la Aquila cu selecționata Italiei. Rugbyștii australieni au terminat învingători cu scorul de 59—21 (31—6).

■

La Prešov s-a desfășurat un mare concurs de tenis de masă, la care au participat sportivi și sportive din Austria, Polonia, Ungaria și Cehoslovacia. Iată rezultatele înregistrate în finalele probelor individuale: **simplu bărbați:** Turai (Cehoslovacia) — Beleznai (Ungaria) 3—1 (21—19, 21—15, 19—21, 21—15); **simplu femei:** Molnar (Ungaria) — Grofova (Cehoslovacia) 3—2 (19—21, 21—12, 18—21, 21—16, 21—18); **dublu femei:** Molnar, Brill (Ungaria) — Grofova, Cibulkova (Cehoslovacia) 2—1 (13—21, 23—20, 21—19); **dublu bărbați:** Turai, Korbel (Cehoslovacia) — Dubecki, Beleznai (Ungaria) 2—1 (13—21, 25—23, 21—16); **dublu mixt:** Turai, Grofova (Cehoslovacia) — Beleznai, Molnar (Ungaria) 2—1 (19—21, 21—13, 21—18).

■

Tradiționalul turneu de golf de la Pinehurst (Carolina de Nord), considerat drept un campionat mondial neoficial, a fost cîștigat în acest an de „veteranul" american Miller Barber (în vîrstă de 42 de ani). Campionul texan a totalizat 570 p., fiind urmat de compatrioții săi Ben Crenshaw — 573 p. și Leonard Thompson — 575 p.

Redacția și administrația: București, str. Vasile Conta nr. 16; telefoane: centrală 11.10.05, secția corespondenți 11.51.09, interurban 72 și 286; telex: sportrom buc. 180. Tiparul „I. P. „Informația", București 40.368

Biblioteca muzeală Tîrgu-Mureș

PROLETARI DIN TOATE ȚĂRILE UNIȚI-VĂ!

Sportul

ZIAR AL CONSILIULUI NAȚIONAL PENTRU EDUCAȚIE FIZICĂ ȘI SPORT

ANUL XXIX — Nr. 7 605 | 4 PAGINI 30 BANI | Duminică 25 noiembrie 1973

ASOCIAȚIA SPORTIVĂ — BAZA ACTIVITĂȚILOR DE MASĂ! CUM SE DESFĂȘOARĂ MUNCA LA ACEST NIVEL?

● Terenuri de tenis amenajate la... cererea membrilor asociației, dar și cu sprijinul lor ● Instructorii voluntari și președinții comitetelor sindicale ajută asociațiile sportive ● Activitatea financiară din asociația sportivă nu poate fi lăsată pe ultimul plan și pe mîinile oricui

„În ansamblul mișcării sportive, cea mai largă formă de participare a întregului tineret, a populației, la practicarea sistematică a exercițiilor fizice și sportului trebuie să o reprezinte sportul de masă, mijloc de bază pentru fortificarea organismului și dezvoltarea capacității fizice a tuturor cetățenilor patriei" — se precizează în Hotărîrea Plenarei C.C. al P.C.R. din 28 februarie — 2 martie a.c.

În afara populației școlare, majoritatea covîrșitoare a tinerilor și tinerelor, a oamenilor de vîrstă mai înaintată, este încadrată în întreprinderi și instituții. În actuala formă organizatorică, în toate aceste unități sînt create asociații sportive. Ele constituie — sau ar trebui să constituie — nucleul de bază al sportului de masă. **„Asociația sportivă** — ne spunea profesorul **Efrem Chertes**, adjunct al președintelui Comisiei sport și turism a C.C. al U.G.S.R. — **este veriga organizatorică unde se pot cel mai bine materializa prevederile Hotărîrii Plenarei C.C. al P.C.R., precum și indicațiile cuprinse în Planul de măsuri al Comitetului Executiv al U.G.S.R. În asociații trebuie să se asigure practicarea pe scară largă a sportului, în primul rînd de către salariați, dar și de către familiile acestora. Asociația sportivă este chemată să mobilizeze la manifestări conforme cu specificul activității salariaților, cu programul de timp liber al acestora, urmărindu-se atît destinderea cît și menținerea la un grad cît mai înalt a stării de sănătate a oamenilor. În întreaga activitate ce o desfășoară, asociația sportivă trebuie să se bizuie pe sprijinul larg și să colaboreze cu comitetul sindicatului, cu organizația U.T.C., să atragă în munca sa cît mai **multi activiști și instructori voluntari, pasionați și cunoscători ai sporturilor. În sfîrșit, asociația sportivă poate să atragă masa de salariați în amenajarea prin muncă patriotică a unor terenuri simple, necostisitoare și multifuncționale".

Așadar, acolo, în întreprindere, unde se află ATELIERUL, SECȚIA, SECTORUL, în asociație se vede în gradul cel mai înalt în ce măsură activitatea sportivă este sau nu cu adevărat de masă.

Avînd acest ghid, am făcut un raid prin cîteva asociații sportive bucureștene, mergînd exact pe coordonatele oferite de interlocutorul nostru.

S-A FĂCUT O PROPUNERE...

Probabil că vom primi confirmarea cititorilor dacă vom spune că tenisul se bucură tot mai mult de apreciere din partea amatorilor de sport. Așa stînd lucrurile și la COMBINATUL DE CASE DIN BUCUREȘTI sportul alb a devenit la... modă. Consiliul asociației sportive, receptiv la dorința salariaților, a făcut investigații pentru găsirea unui loc unde să fie amenajat terenul. Suprafața de teren a fost găsită (în strada Buzești), după care a început munca. În lunile de vară ale acestui an, după orele de program, cînd mulți bucureșteni plecau să... joace tenis, cîțiva membri ai asociației sportive de la Combinatul de case se îmbrăcau în salopete și munceau voluntar la amenajarea viitoarelor terenuri. Printre aceștia îi putem numi pe inginerii **Corneliu Pagu, Ștefan Bordei** și alții. Fără

Ion GAVRILESCU

(Continuare în pag. a 3-a)

În secția control macroscopic, 200 de salariate de la Uzina de medicamente din București fac gimnastică în pauza de producție
Foto : Ion MIHĂICĂ

CONSFĂTUIREA CADRELOR TEHNICE DIN ATLETISM

Timp de 4 zile, la Snagov au avut loc lucrările consfătuirii anuale a cadrelor tehnice din atletism, la care au luat parte peste 220 de specialiști. Cu acest prilej, a fost analizată activitatea desfășurată la nivelul loturilor republicane în anul 1973, s-a făcut un larg schimb de opinii privind mijloacele și metodele de muncă ale antrenorilor și profesorilor care lucrează în domeniul atletismului, au fost întocmite planurile individuale de pregătire ale atleților componenți ai lotului olimpic, planurile generale ale echipelor reprezentative.

În încheierea lucrărilor, a luat cuvîntul generalul lt. **Marin Dragnea**, prim-vicepreședinte al C.N.E.F.S. Subliniind că — în pofida unor succese realizate — atletismul românesc se situează încă, în ansamblul său, pe o poziție mediocră pe plan mondial, ca rezultat al muncii încă nesatisfăcătoare desfășurate la nivelul tuturor eșaloanelor (federație, consilii județene, cluburi etc.), prim-vicepreședintele C.N.E.F.S. a cerut tehnicienilor care activează în acest domeniu să depună toate eforturile pentru îndeplinirea și depășirea obiectivelor propuse, să acționeze cu fermitate pentru traducerea în viață a sarcinilor de mare însemnătate reieșite din Hotărîrea Plenarei C.C. al P.C.R. din 28 februarie — 2 martie 1973, să facă totul pentru ca atleții noștri — printr-o pregătire temeinică — să obțină la Jocurile Olimpice de la Montreal noi succese, superioare celor de la München, pentru ca atletismul românesc să progreseze într-un ritm cît mai rapid.

„TROFEUL CARPAȚI" LA HANDBAL MASCULIN

VICTORIE CATEGORICĂ: ROMÂNIA — U.R.S.S. 24-14!

Infiltrat în dispozitivul apărării adverse, Cristian Gațu înscrie spectaculos pentru echipa țării noastre. Față din meciul România — R. D. Germană
Foto : Dragoș NEAGU

CLUJ 24 (prin telefon). După o zi de pauză, formațiile care participă la întrecerile celei de a XIV-a ediții a „Trofeului Carpați" la handbal masculin s-au prezentat simbătă după amiază la startul meciurilor penultimei etape. Această a IV-a rundă a competiției a adus un rezultat surpriză (în întîlnirea Iugoslavia — Danemarca) și o victorie splendidă a primei noastre reprezentative în fața selecționatei U.R.S.S., victorie în urma căreia formația României și-a consolidat poziția de lideră, avînd mari șanse de a intra în posesia rivnitului trofeu.

ROMÂNIA — U.R.S.S. 24—14 (12—8)

Începutul partidei aduce un interesant echilibru de forțe în teren, ambele formații jucînd atent pentru a nu permite adversarilor să se desprindă. Cei care reușesc, totuși, să „evadeze" sînt handbaliștii noștri, care obțin în min. 20 un avantaj de două goluri : 9—7. Din acest moment ei scapă de emoțiile începutului de meci și încep să intensifice ritmul atacurilor, aparîndu-se în același timp cu deosebită atenție. Scorul evoluează, firesc, în favoarea echipei române, care ajunge să conducă în min. 26 cu 11—7. Diferența se menține pînă la pauză, imediat după reluare echipa antrenată de Nicolae Nedef și Oprea Vlase prestînd un joc frumos dar, mai ales, eficient.

CLASAMENT

1.	ROMÂNIA	4	4	0	0	88—67 8
2.	Iugoslavia	4	2	2	0	84—75 6
3.	U.R.S.S.	4	2	0	2	80—81 4
4.	Danemarca	4	2	0	2	73—81 4
5.	R. D. Germană	4	1	1	2	80—80 3
6.	România B	4	0	0	4	66—87 0

Avantajul se mărește treptat-treptat, datorită în mare parte compartimentului defensiv, în care portarul **Penu** (secundat în unele momente cu brio de **Orban**) face o partidă de zile mari. În atac, **Ștefan Birtalan**, cu tirul reglat, punctează în forță de la distanță (el va înscrie nu mai

Călin ANTONESCU

(Continuare în pag. a 4-a)

ASEARĂ, LA PLOIEȘTI

ROMÂNIA — BULGARIA 22-14, LA HANDBAL FEMININ

PLOIEȘTI, 24 (prin telefon). Simbătă seara s-a disputat, în sala Victoria din localitate, întîlnirea internațională amicală de handbal feminin dintre reprezentativele României și Bulgariei. În fața celor cîteva sute de spectatori, echipa României a realizat un succes net, întrecîndu-și partenera de joc cu **22—14 (10—8)**. În prima repriză, cînd handbalistele bulgare au și condus, de altfel, cu 5—3 (min. 13), meciul a fost mai echilibrat. În partea a doua a întîlnirii, acționînd dezinvolt, șutînd cu forță și aparîndu-se atent, reprezentantele țării noastre au reușit să se detașeze decisiv de adversare. Au înscris : **Arghir 7, Soș 5, Oancea 3, Furcoi 2, Cojocaru 2, Ilie 2, Petrovici** 1 pentru România, respectiv **Nakova 6, Kristeva 3, Mleakova 2, Vasilieva, Zaharieva** și **Dobreva**, cîte unul. Au arbitrat **T. Curelea** și **P. Țîrcu.**

Partida revanșă va avea loc luni seara, de la ora 18, în sala Floreasca din Capitală.

În deschidere, s-a disputat meciul Vulturul Ploiești — Școala sportivă Lublin (Polonia), încheiat cu victoria localnicelor : 24—16 (12—6).

Hristache NAUM

ASTĂZI, ÎN DIVIZIA A LA FOTBAL, ETAPA NR. 15

OPT PARTIDE ȘI MAI MULTE ÎNTREBĂRI

IERI: RAPID — C.S.M. REȘIȚA 0-0

Cea mai mare ocazie a echipei Rapid a fost cea din imagine : deși în poziție favorabilă, Dumitriu II *va șuta pe lîngă poartă.* (Citiți cronica în pag. a III-a)
Foto : S. BAKCSY

PROGRAMUL COMPLET AL JOCURILOR DE ASTĂZI, CARE ÎNCEP LA ORA 14:

F. C. ARGEȘ	—	UNIVERSITATEA CRAIOVA
JIUL	—	STEAUA
C.F.R. CLUJ	—	DINAMO
STEAGUL ROȘU	—	„U" CLUJ
F. C. CONSTANȚA	—	A.S.A. TG. MUREȘ
U.T.A.	—	POLITEHNICA IAȘI
SPORTUL STUDENȚESC	—	PETROLUL (stadion Dinamo)
S. C. BACĂU	—	POLITEHNICA TIMIȘOARA

Meciul zilei se joacă, fără doar și poate, la **Pitești** între liderul învins o singură dată în acest campionat, **Universitatea Craiova**, și formația gazdă **F.C. Argeș**. Craiovenii reprezintă formația cu procentajul cel mai bun din deplasare (patru victorii, 3 remize și numai o înfrîngere), avînd o apărare fermă, în care va reapare Deselnicu, și minuind abil arma contraatacului. Dar și piteștenii au argumentele lor. Primul ar fi de ordin psihologic, pentru că în cele patru partide din ultimele două campionate, oltenii n-au reușit decît un punct, și acesta la Craiova. Și apoi mai intervine și ambiția lui Dobrin și perspectiva pe care o poate deschide o victorie.

Un alt derby, **în Valea Jiului**, acolo unde revelația ultimei etape, formația gazdă, va încerca, după succesul de la Cluj, o victorie de prestigiu și în fața ocupantei locului 3, **Steaua**. Va fi un meci de luptă (credem, însă și sportiv !) pentru că bucureștenii n-au pierdut în ultimele trei campionate la Petroșani, iar **Jiul**

Clasamentul, după jocul de ieri și înaintea celor de astăzi, este următorul :

1.	UNIV. C-VA	14	10	3	1	31—14 23
2.	F.C. Constanța	14	8	2	4	24—14 18
3.	Steaua	14	7	2	5	19—14 16
4.	C.S.M. Reșița	15	5	6	4	23—19 16
5.	Dinamo	14	7	2	5	20—17 16
6.	F.C. Argeș	14	6	3	5	21—20 15
7.	Jiul	14	6	2	6	18—14 14
8.	„U" Cluj	14	6	2	6	13—11 14
9.	Politeh. Tim.	14	5	4	5	12—13 14
10.	A.S.A. Tg. M.	14	6	2	6	18—25 14
11.	Sportul Stud.	14	6	1	7	20—17 13
12.	Steagul roșu	14	5	3	6	12—12 13
13.	Politehnica Iași	14	6	1	7	12—17 13
14.	Rapid	15	4	4	7	14—18 12
15.	U.T.A.	14	5	2	7	13—19 12
16.	C.F.R. Cluj	14	5	2	7	17—27 12
17.	Petrolul	14	4	2	8	13—20 10
18.	S.C. Bacău	14	4	1	9	17—26 9

va căuta, firește, să pună capăt acestei tradiții nefavorabile ei. Meci de luptă și la **Cluj**, între **C.F.R.**, formația învinsă acum o săptămînă în ultimul minut la București, și **Dinamo**, cu orgoliul șifonat după eliminarea de la Giurgiu, din Cupă.

Multe ambiții însă și în celelalte cinci partide, dar și atîtea neliniști. **S.C. Bacău** va forța reduta ambițioasă a **Politehnicii Timișoara**, care a reușit recent un prețios 2—2 la Reșița ; **F.C. Constanța** va încerca să iasă din „reflux" în fața lui **A.S.A. Tg. Mureș**, care știe că nu a reușit decît o remiză în deplasare, dar a primit 20 de goluri (sumă record !) ; **U.T.A.**, într-o oarecare revenire, își amintește că ultima dată cînd a întîlnit **Politehnica Iași** la Arad a învins cu 4—1, însă mai știe că moldovenii au învins în acest campionat la Ploiești ; **„U" Cluj** vrea să-și spele obrazul la **Brașov**, acolo unde se numără cu înfrigurare treptele pînă la zona amenințată, iar la București, pe stadionul Dinamo, **petroliștii** vor încerca o remiză în fața **Sportului studențesc**, cu gîndul că tot acolo, în șos. Ștefan cel Mare, au mai realizat asemenea surprize. Dar cîte oare nu se pot întîmpla astăzi ?!..

ÎN CAMPIONATUL BALCANIC DE SCRIMĂ

ROMÂNIA (floretă masculin) ȘI BULGARIA (sabie) ÎNVINGĂTOARE ÎN ÎNTRECERILE PE ECHIPE

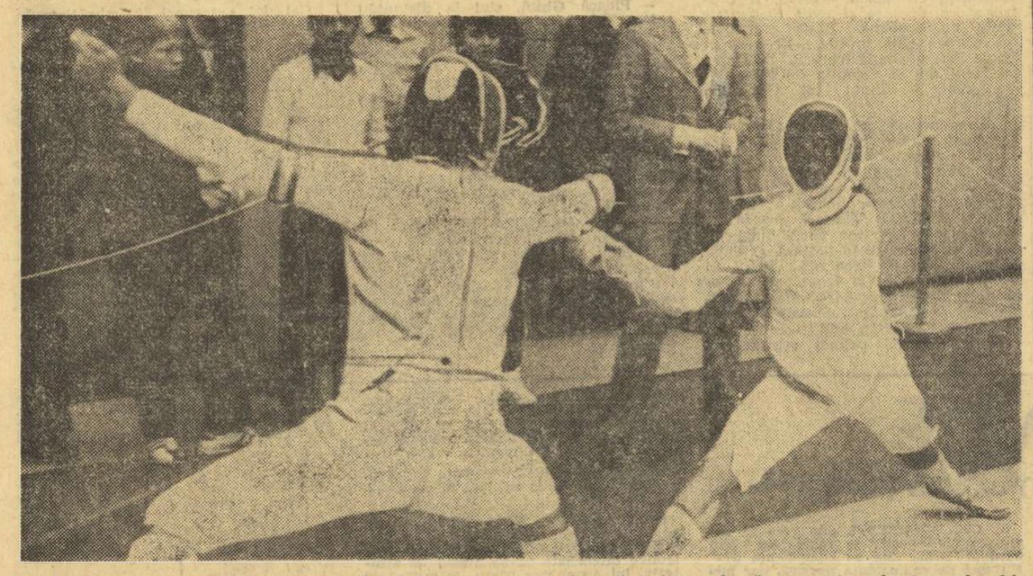

Tudor Petruș (dreapta) și-a onorat titlul balcanic, cucerit miercuri, printr-o bună comportare în turneul echipelor de floretă. Iată-l în asaltul cu trăgătorul grec Vghenopoulos
Foto : Paul ROMOȘAN

Campionatul balcanic de scrimă a fost reluat simbătă dimineața cu întrecerile pe echipe la floretă masculin și sabie, în care sorții au voit ca sportivii români să-i întîlnească, încă din primul tur, pe cei mai puternici dintre partenerii lor, floretiștii și sabrerii bulgari. La floretă, conturile s-au încheiat în favoarea trăgătorilor noștri cu 5—4. După cum se vede, un scor strîns care își are explicația în evoluția ștearsă a lui Moise, învins de toți cei trei componenți ai echipei bulgare. Ineficiența sa a fost compensată, din fericire, de buna comportare a lui Kuki care a realizat 3 victorii. La acestea, proaspătul campion balcanic, Petruș, a mai adăugat celelalte două puncte necesare succesului. În continuarea reuniunii de dimineață, floretiștii români au mai obținut două victorii, ambele la scoruri largi (cu Grecia 7—2 și cu Iugoslavia 8—1), principalii autori rămînînd Petruș și Kuki care au ieșit, de fiecare dată, învingători de pe planșă. În aceste două meciuri ei au fost acompaniați de Buricea care a contribuit cu 1v la victoria asupra formației Greciei și cu 2v în întîlnirea cu floretiștii iugoslavi.

În proba de sabie, întîlnirea dintre sportivii români și cei bulgari a fost extrem de echilibrată. Primele opt asalturi nu au putut aduce o departajare, fiecare echipă obținînd 4 victorii: formația țării noastre prin Pop (2), Nilcă (1) și Marin (1), iar adversarii ei prin Mihailov (3) și Hristov (1). Învingătoarea urma așadar, să fie de-

Sebastian BONIFACIU
Tiberiu STAMA

(Continuare în pag. a 4-a)

IERI, LA COMPLEXUL SPORTIV „23 AUGUST"

O REUȘITĂ DEMONSTRAȚIE DE PARAȘUTISM

Simbătă dimineața, turnul de parașutism din Complexul sportiv „23 August" a cunoscut din nou efervescența marilor evenimente sportive. Mii de tineri bucureșteni și-au dat aici întîlnire pentru a asista la demonstrația sportivă organizată cu prilejul reluării activității de pregătire a parașutiștilor la această modernă bază.

Festivitatea, la care au participat tovarășii *Nicolae Matei*, secretar al Comitetului municipal București al P.C.R., *Miron Olteanu*, secretar al C.N.E.F.S., general-maior *Grigore Baștan*, președinte al Comisiei centrale de parașutism, colonel *Nicolae Făgădaru*, comandant al Aeroclubului Central Român, a fost deschisă de către președintele Clubului sportiv municipal București, *Vasile Istrate*. Mulțumind conducerii de partid și de stat pentru sprijinul și grija arătată tineretului nostru, prin asigurarea unui cadru adecvat de pregătire, președintele Clubului sportiv municipal și-a exprimat convingerea că și rezultatele — în acest sport aplicativ — vor fi pe măsura condițiilor create.

În continuare, demonstrația sportivă a oferit o imagine gradată și complexă a procedeelor și metodelor de formare a parașutiștilor. Începînd cu exercițiile de gimnastică la sol, trecînd la cele pe aparate și pe urmă la scara progresivă, sportivii bucureșteni și-au demonstrat din plin buna lor pregătire. Au urmat apoi demonstrațiile de specialitate. Urcînd pînă la înălțimea de 60 m, parașutiștii au efectuat la început coborîri dirijate (cu voalura fixată de cercul metalic), trecînd în continuare la lansările libere, cele mai spectaculoase, în care maestrul sportului Ilie Neagu și tinere speranțe ca Marin Mincu și Marian Sin au oferit celor prezenți o imagine cît se poate de concludentă a frumuseții acestui sport. Venit parcă să salute sărbătoarea parașutiștilor, aeromodelul telecomandat, pilotat de către maestrul emerit al sportului George Craioveanu, și-a adus și el aportul la reușita demonstrației.

Interesul cu care mii de tineri prezenți — din rîndul cărora se vor recruta viitorii parașutiști — au urmărit întregul program și îndeosebi evoluțiile cu parașuta deschisă, demonstrează în mod elocvent atracția exercitată de acest sport și ne dă convingerea că, reintrînd în circuitul de pregătire, turnul de parașutism de la Complexul sportiv „23 August" va aduce o contribuție substanțială la formarea viitorilor sportivi de performanță.

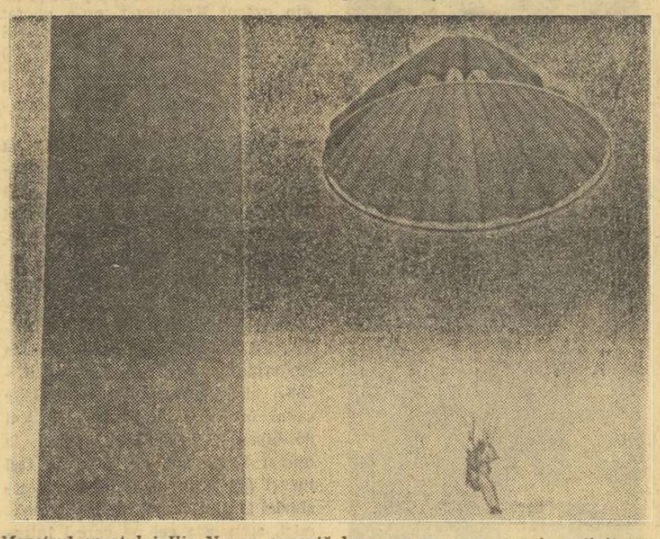

Maestrul sportului Ilie Neagu execută lansarea cu care se reia activitatea de pregătire la turnul de parașutism

TURNEUL DIVIZIONAR DE BASCHET FEMININ

IERI, JOCURI VIU DISPUTATE

Ultimul turneu din cadrul primului tur al campionatului național feminin de baschet a programat simbătă, în sala Dinamo, partidele etapei a IX-a. Iată rezultatele și cîteva amănunte din desfășurarea acestor întîlniri :

UNIVERSITATEA IAȘI — VOINȚA TG. MUREȘ 48—43 (22—19, 40—40). Meciul ocupantelor locurilor 10 și 11 a fost extrem de disputat, necesitînd prelungiri. De la început trebuie să spunem că a fost o partidă a ratărilor: pe lîngă cele din acțiune — din poziții favorabile, au fost ratate și 31 aruncări libere dintr-un total de 48 (Universitatea 22, iar Voința 9) ! În primele minute, scorul a avut o evoluție strînsă, echipele conducînd alternativ. În continuare, ieșencele reușesc să se distanțeze la 7 puncte (19—12, min. 14) dar, după aspectul jocului, această diferență nu lăsa impresia că va fi hotărîtoare. De altfel, așa s-a și

D. STĂNCULESCU
A. VASILESCU

(Continuare în pag. a 4-a)

MAGAZIN Sportul

Virginia Ruzici cu... matricolă de liceeană

Pe arena Progresul se disputau campionatele naționale individuale de tenis. Era în septembrie, anul acesta. Ultimele trei zile ale întrecerii au coincis, pentru una dintre jucătoare, Virginia Ruzici, cu citeva examene. Am întîlnit în memorie scene care, trebuie să recunoaștem, nu le întîlnim prea des. Cu numai o jumătate de oră înainte de întîlnirea cu Valeria Balaj, dinamovista Virginia Ruzici își susținuse examenul de chimie. Dar, exact la ora programată, ea se afla pe teren, și nimeni în afară de mama sa — o prietenă și sfătuitoare ale cărei povețe au ajutat-o nu numai în viață, dar și în foarte multe partide de... tenis — și de cel care semnează aceste rînduri nu știa că aproape o jumătate din noaptea precedentă Virginia Ruzici și-o petrecuse în fața cărților și caietelor cu notițe; în după-amiaza ce a precedat confruntarea cu Iudith Gohn, ultima partidă a campionatului, în urma căreia Virginia Ruzici cîștiga titlul de campioană a țării în probă de simplu senioare, simpatica jucătoare dinamovistă promovase dificilul examen de matematică.

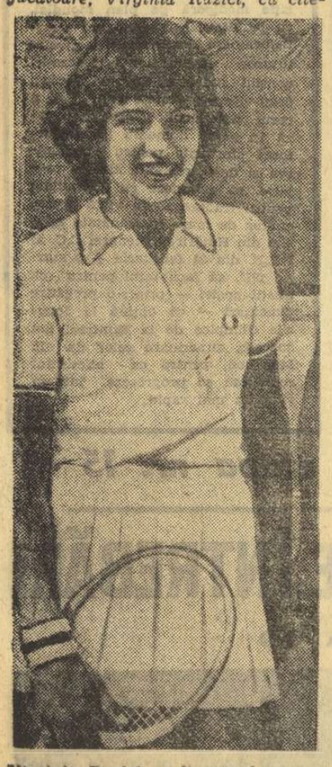

Virginia Ruzici, radioasă, după cucerirea titlului de campioană de senioare a țării

Venea la arena Progresul, și probabil se mai afla sub influența întrebărilor ce îi fuseseră adresate la examene, dar reușea de fiecare dată să păsească pe celălalt plan al emoțiilor. Al emoțiilor și concentrării pe care le presupune jocul de tenis.

Deloc ostentativ — eram convinși de lucrul acesta, dar avea să ni-l confirme și directorul Liceului nr. 24, unde Virginia Ruzici este elevă în clasa a XII-a — tînăra jucătoare apărea la Progresul îmbrăcată în uniformă, de foarte multe ori, și cu numărul matricol, se înțelege, prins pe braț. Am avut curiozitatea să discutăm cu profesorul Dumitru Bărbulescu, directorul liceului nr. 24, despre eleva și sportiva Virginia Ruzici. „Mărturisesc că îmi place sportul, dar în calitatea mea de director, și în primul rînd de pedagog, trebuie să am unele rezerve, mai ales cînd unul sau unii dintre elevi, chiar dacă sînt buni sportivi, nu stau prea bine cu cartea. Nu este, însă, cazul Virginiei Ruzici. Cinstea ce ne-o facem este reciprocă: noi sîntem mîndri de a avea, printre elevele excelente la învățătură din clasa a XII-a, pe Virginia Ruzici; la rîndul ei, Virginia Ruzici poate fi mîndră că își promovează examenele numai bazîndu-se pe știința ei de carte, și nu pe faptul că, fiind o sportivă excelentă, ar găsi cumva „înțelegerea" noastră. Aș mai adăuga un alt fapt semnificativ: este de o modestie pe care am dori-o contaminantă pentru toți elevii școlii. Cu atît mai mult apreciez această trăsătură de caracter a Virginiei Ruzici, cu cît locul ce-l ocupă în tenisul românesc, acela de „vîrf de piramidă", oferă destul teren de... îngîmfare. Nici vorbă de așa ceva, însă, la eleva noastră".

Acum, cînd a împlinit 18 ani, Virginia Ruzici și-a făcut... cadou șase titluri de campioană a României, la junioare și la senioare, în probele de simplu și de dublu. Mai multe nici nu se puteau, pentru simplul motiv că altele nu mai există. Altfel...

Toate aceste rezultate reprezintă rodul seriozității cu care Virginia Ruzici privește viața, școala și sportul de mare performanță.

I. G.

VÎNĂTORII ÎN PLINĂ ACȚIUNE

A început iarăși sezonul de vînătoare la iepuri și fazani. Acesta este cel mai deplin sezon, așteptat cu arzătoare nerăbdare de către zeci de mii de vînători. Este și firesc să fie așa; o vînătoare de iepuri sau fazani presupune o deplasare scurtă, eforturi fizice moderate, o zi de plăcută odihnă în aer liber și satisfacții multiple. Satisfacțiile sînt, întotdeauna, în raport direct proporțional cu numărul iepurilor sau fazanilor împușcați. Rar lucru mai trist decît fața unui vînător care, după o zi de vînătoare la iepuri, se înapoiază seara cu cartușiera și cu tolba goale amîndouă. În schimb, rar un om mai vesel decît vînătorul care poate spune seara că peste zi a împușcat 3—4 iepuri sau fazani — fără a fi, bineînțeles, nevoie să mai... „scurteze" coada vulpii din fabulă.

Pentru ca satisfacțiile să fie cît mai numeroase în sezonul acesta, reamintim cîteva reguli elementare, cîteva „secrete" care asigură în bună măsură succesul la vînătorile de iepuri și fazani.

Se vînează numai în colectiv, iar regulile care se impun sînt cunoscute de fiecare vînător.

În primul rînd, despre echipament, a cărui culoare nu trebuie să distoneze față de mediul înconjurător.

De multe ori iepurii, alungați de către gonași spre linia vînătorilor, își schimbă brusc direcția de fugă, înainte de a intra în bătaia puștii, și se duc la vecinii de stand. Aceasta fiindcă vînătorul către care venea iepurele, de cum îl zărește la o sută de metri distanță, începe să se pregătească: se propteșe mai bine pe picioare, pune pușca în umăr, ochește, o lasă jos, iar o ridică etc. Secretul este ca la apariția iepurelui să nu faci nici cea mai mică mișcare. Iepurele nu deosebește un om de copacul lîngă care stă nemișcat acesta. Vînătorul trebuie să rămînă „stană de piatră" pînă cînd iepurele a ajuns la 40—35 de metri și atunci să epoleze brusc, să ochească scurt și să trimită focul în aceeași clipă.

Cei mai mulți iepuri și fazani scapă datorită lipsei corecției de ochire; mulți vînători ochesc direct în țintă și trimit, inevitabil, focul în urma vinatului care trece lateral. Corecția se va face în raport de distanța la care trece vînatul și viteza lui de deplasare. Spre exemplu, la un fazan care trece în zbor lansat, prin fața vînătorului, la 30 m distanță cu o viteză de 12—15 m/sec., vînătorul va trage cu aproximativ 3 m înainte.

Sînt multe metode de tir cu pușca de vînătoare, dar cea mai răspîndită și mai eficientă este urmărirea vînatului cu pușca la ochi, depășirea lui (cu țevile) și apoi declanșarea focului. În acest caz, corecția va fi mai mică.

Pentru majoritatea vînătorilor, este cel mai greu de împușcat fazanul care vine în zbor, din față, și trece peste capul vînătorului. În acest caz, vînătorul trebuie să-l urmărească cu țevile încă de la distanță, să-l depășească, acoperindu-l cu țevile și să tragă înainte ca pasărea să ajungă deasupra capului său. În caz contrar, îl va lăsa să treacă și va trage în spate, avînd silueta păsării deasupra țevilor puștii.

O ultimă recomandare: nu trageți în vînatul care s-a apropiat mult de linia vînătorilor; există pericolul ricoșeurilor sau chiar acela de a împușca direct un vecin de stand; lăsați vînatul să treacă în spate, întoarceți-vă ridicînd la verticală țevile puștii și apoi ochiți și trageți. Timp pentru aceasta rămîne suficient.

Și, acum, nici o urare, fiindcă, pe iți pe colo, mai există cîte... un superstițios.

Ilie CÎRCIU

Opinii diverse

OCTOMBRIE — „LUNA CADOURILOR" PENTRU VIKTOR SANEEV

Pentru Viktor Saneev, recordmanul mondial al „cangurilor", luna octombrie este... cea mai frumoasă din an. De ce? Pentru că, cu foarte puține excepții, în octombrie Saneev a realizat cele mai frumoase performanțe ale carierei sale:

— în octombrie 1968 a cîștigat, la Ciudad de Mexico, titlul de campion olimpic la triplusalt, stabilind și un record mondial (17,39 m);

— în 1969, la 17 octombrie, sare la Suhumi 17,34 m — cea mai bună performanță mondială a acelui sezon;

— în 1970, la 18 octombrie, tot la Suhumi, reușește 17,12 m, de asemenea cel mai bun rezultat din lume al acelui an;

— în 1972, tot în octombrie și tot la Suhumi, sare 17,44 m și redevine recordman mondial, depășind cu 4 cm rezultatul cubanezului Pedro Perez-Duenas.

— în sfîrșit, anul acesta, la sfîrșitul lui octombrie, Saneev a reușit 17,12 m, cel mai bun rezultat al său din actualul sezon.

Să mai notăm că atletul sovietic este născut la... 3 octombrie 1945 și că în fiecare an, la 18 octombrie, în orașul său natal, Suhumi, are loc un concurs de triplusalt intitulat „Festivalul Saneev"!

AL 23-lea JUCĂTOR

Fotbaliștii din Cornillon și din Montfrin (două mici localități franceze) își vor aminti desigur multă vreme meciul lor de duminică trecută. Au și de ce. În focul întrecerii, un mistreț — care „bătea" la vreo 100 kg, numai... mușchi — a țîșnit, dintr-o lizieră, pe teren. Cîțiva jucători mai curajoși s-au încumetat să alunge animalul; majoritatea însă s-au refugiat, la locuri mai sigure, în cea mai mare viteză. Din fericire, totul s-a terminat cu bine: sfidînd atracția universală a fotbalului, mistrețul s-a retras cu demnitate în direcția pădurii vecine și meciul a fost reluat cu și mai multă înverșunare.

PERFORMANȚE CARE NU POT FI UITATE...

PRIMUL TITLU DE CAMPION EUROPEAN LA BOX

...„Europenele" din 1957 declanșaseră ambiții majore în rîndul selecționabililor. Pînă atunci, nu ne mîndream decît cu două succese: Anton Oșca — locul II în ediția 1937, la Milano, și Mircea Dobrescu — tot locul secund în ediția 1955, la Berlin. Dar acum se spera mai mult, după ce, cu un an înainte, la J.O. de la Melbourne, toți cei patru boxeri din delegația noastră — Linca, Negrea, Dobrescu și Dumitrescu — urcaseră pe podium.

La 26 mai, cursa pentru medalii a început la „Zimny Stadion" din Praga. Gheorghe Negrea a avut de rezolvat mai întîi meciul cu Ahmed Bogumic, pe care l-a expediat la podea încă din primul rund... Surpriza campionatelor a furnizat-o însă Mihai Trancă — actualul gazetar sportiv — care după ce l-a silit cu serii rapide pe celebrul Mc. Taggart, l-a îngenunchiat pentru opt secunde cu o lovitură teribilă. În cele din urmă, însă, titlul de campion olimpic al lui Mc. Taggart a cîntărit mult în aprecierile juriului, care l-a declarat... învingător.

Românii își continuau cu ambiție ascensiunea spre medalii... Sita cernea, dar Dobrescu, Mariuțan și Negrea aveau să ajungă în semifinale. Adversarul lui Negrea: cehoslovacul Zeenek Cipro.

...După numai două minute de luptă, antrenorul lui Cipro aruncă buretele...

Negrea ajunsese în finală. Mai avea acum în față un singur obstacol: pe bulgarul Petar Spasov. În aceeași seară, „liliputanul" Mircea Dobrescu avea să-și încerce și el șansa în disputa cu vest-germanul Homberg. De asemenea, Vasile Mariuțan, tînărul nostru greu care își croise cu dîrzenie drum spre piscuri, urma să încrucișeze mănușile cu boxerul sovietic Abramov. Deci, trei români în finalele de la Praga! Acesta era cel mai mare succes al boxului românesc la C.E. pînă în acea vreme. Cine va smulge însă „aurul"?

Mircea Dobrescu ratează din nou... Homberg, cu garda inversă, îl contrează cu dreapta și evită sistematic lupta de aproape. Toate eforturile lui Mircea sînt inutile... El este obligat să se mulțumească, din nou, cu locul doi și medalia de argint.

...Acum, e rîndul lui Gheorghe Negrea!

...Îl cunoaște pe bulgar. A mai dat ochii cu el. Știe ce are de făcut. Se aude primul sunet de gong. Iată, Ghiță, acum ți se oferă șansa cea mare! Spasov manevrează abil directa de stînga, dar Negrea are replica pregătită. Țintește precis cu o clipă mai devreme decît bulgarul, și-l descumpănește în acțiuni. O dată, de două ori, de zece ori... Românul e mereu cu atenția trează, iar „pistoanele" funcționează ireproșabil. Surprins și descumpănit, Spasov bate în retragere... E semn bun!

Gong. Finalul primei reprize.

Îl vedem pe Ion Popa surîzător:

— Merge bine. Bravo! Nu te precipita!

De jos, aude și glasul lui Axiotti.

— Fă pasul lateral la eschivă!

Gong. O respirație mai lungă și începe actul doi. Spasov se dezlănțuie. Dar Negrea îi răspunde prompt cu directe și upercuturi de stînga la fîcat. Spasov caută insistent lupta de aproape. Se schimbă lovituri puternice. Deodată, sibianul aude vocea îngrijorată a antrenorului:

— Pleacă Ghiță, stai la distanță! Da. Tot la distanță e mai bine. O directă, încă una.

Bulgarul a obosit. Acroșează. Gong. Deci, din nou la colț. Iată-l pe Popa, parcă un pic supărat:

— Ce te bagi la bătaie? N-am vorbit noi ceva?

Negrea lasă privirea în jos, marcat de oboseală.

— Al meciul în mînă, continuă Popa. Acum ataci iarăși cu „serii" de directe, dar numai de la distanță. Clar?

Negrea încuviințează. Se ridică de pe scaun. Mai sînt trei minute pînă la medalia mult dorită. Iată, Spasov pornește spre centrul ringului, dar nu mai pare atît de sigur ca la-nceput. Primele un-doi-uri îl fac să se clatine. Caută să uzeze de laterale, dar Negrea primește loviturile în mănuși.

O stîngă scurtă la fîcat. Spasov înecește de durere. Negrea înțelege c-a lovit acolo unde trebuie! Repetă lovitura, Spasov se crispează și, vlăguit de durere, se agață. Dar românul nu-l slăbește. Îl bombardează din toate pozițiile. Gongul final îi găsește pe Negrea în superioritate evidentă.

Ghiță aleargă spre colțul său, în culmea fericirii...

— Bravo, ai învins, îi strigă Popa și Axiotti.

A început lupta... Două minute mai tîrziu, pumnul lui Negrea îl dobora pe Cipro

Cei doi antrenori îl îmbrățișează... Medalia de aur va fi de acum a lui... Iată și decizia. Unanimitate!

Apoi, clipa mult visată... La mieznoptii, Karl Bohm îi prinde centura de campion european și îi dăruiește cupa de cristal. Răsună imnul țării, iar drapelul tricolor se înalță pe catarg sus, sus de tot...

Dar ce sînt cu picurii aceștia care s-au ivit la ochi? Stropi de sudoare sau lacrimi, lacrimi adevărate, de emoție și de bucurie? „Voinicul din Sibiu" nu-și dă seama încă, e prea tulburat, știe că un sportiv trebuie să-și înfrîngă emoția, să fie neclintit, în toate ocaziile... Dar lacrimile bucuriei nu pot fi zăvorîte niciodată, iar amintirea lor va dăinui o viață întreagă...

George MIHALACHE

REGATĂ PENTRU FEMEI ACUM 90 DE ANI, ÎN APELE ROMÂNEȘTI

Într-o veche publicație apărută la București, acum mai bine de treizeci de ani, se relevă că la un anticar din Capitală a fost găsită, spre vînzare (faptul se petrecea prin anul 1936—37) o cupă de argint masiv, care purta următoarea inscripție: „SULINA REGATTA — 10th SEPTEMBER 1887. LADIES PRIZE. WON BY", inscripție încadrată în detalii de ornament filigranat, de bună exprimare artistică.

Neîndoios că însemnarea este, ca și trofeul, un autentic document care dovedește, fără echivoc, că încă acum nouă decenii, în apele românești ale Sulinei existau iubitori și practicanți ai sporturilor nautice cu ambarcațiuni cu velatură. Iar între aceștia se aflau și femei sportive, „cocoane voluntare și neînfricate pe luciul, nu întotdeauna docil, al apelor", *cum ar consemna vreun cronicar al vremii, de vreme ce li s-a rezervat și o regată anume a lor, dotată cu un asemenea valoros trofeu.*

Fotografia însoțitoare a acestor rînduri primește, în aceste împrejurări, valoare de document, la rîndu-i, după documentul în argint pe care îl reprezintă însuși trofeul.

(Din colecția V. FIROIU)

FOTOGRAFIE INEDITĂ A VICTORIEI VÎLCU

Activitatea de mulți ani în sala de sport a Victoriei Vîlcu ne-a dat prilejul să-i publicăm, în mai multe rînduri, fotografia în paginile ziarului, și nu de puține ori chiar în pagina întîi. Multiplă campioană a țării, participantă la competiții internaționale de primă mărime, între care și la campionatele mondiale de la Varna din 1969, unde a ocupat un onorabil loc 6 la exercițiul liber fără obiect, Victoria Vîlcu este, de cîțiva ani, antrenoare, dăruind cu pasiune și pricepere ceva din sufletul ei micuțelor fetițe care doresc să devină... campioane.

Astăzi, o fotografie inedită a Victoriei Vîlcu. Ea a fost surprinsă nu în sala de sport, ci la Casa căsătoriilor de pe lîngă Consiliul popular al sectorului 5, unde ieri a avut loc ceremonia căsătoriei talentatei noastre gimnaste cu inginerul proiectant Eugen Ionescu, de la Institutul de studii și proiectări gospodărești și comunale. Sincere urări de fericire noii familii!

O LUCRARE UTILĂ PENTRU ÎNVĂȚĂTORI*)

După „Metodica predării educației fizice", apărută nu cu mult timp în urmă, iată că o nouă lucrare din domeniul pedagogiei se adaugă bibliografiei de specialitate. Este vorba de **„Metodica predării educației fizice pentru clasele 1—4"**, realizată de trei cunoscuți specialiști: **Maria Login, Gheorghe Mitra și Mircea Vodă.**

Volumul, ce se adresează în primul rînd învățătorilor și elevilor școlilor și liceelor pedagogice, care pregătesc cadre didactice pentru ciclul primar, abordează cîteva probleme interesante privind influența educației fizice asupra dezvoltării și formării organismului, particularitățile dezvoltării biomotrice a elevilor și aplicarea principiilor și metodelor de învățămînt la acest obiect. De asemenea, ei cuprinde indicații privind formele de organizare a lecțiilor de educație fizică, de amenajare a terenurilor și spațiilor necesare desfășurării în bune condiții a orelor, de procurare și confecționare a materialului sportiv.

Sîntem convinși că această Metodică va contribui la mai buna orientare a cadrelor didactice și a viitorilor învățători, la creșterea eficienței orelor de educație fizică și sport la clasele 1—4.

T. SIRIOPOL

*) Maria Login, Gh. Mitra, M. Vodă — Metodica predării educației fizice la clasele 1—4, Editura didactică și pedagogică, 1973, pag. 137, lei 3,63.

UN ANTRENAMENT DE 5000 KM!

În ultima vreme, bicicleta a revenit la ordinea zilei, reintrînd în vechile ei drepturi. Pretutindeni, pe toate meridianele, ea cucerește tot mai mulți adepți care, fie pentru un week-end, fie pentru excursii de lungă durată sau pentru transportul zilnic, au început s-o prefere automobilelor.

Cicloturiștii, temerarii care se avîntă pe șoselele lumii în adevărate expediții solitare, revin și ei în actualitate și... se înmulțesc odată cu numărul de adepți ai bicicletei.

Unul dintre aceștia, inginerul iugoslav *Alexandr Nakici*, originar din orașul Kragueveț, ne-a vizitat de curînd la redacție, cu prilejul turului pe care-l efectuează pe un itinerar de... antrenament: Iugoslavia — România — Bulgaria și retur. Acest traseu, care va măsura peste 5 000 de kilometri, îi asigură polisportivului iugoslav (a mai practicat judo, karate, parașutism, box și alpinism) o excelentă verificare în vederea apropiatului său „Tur al lumii", în care va porni peste circa trei luni.

Celor ce consideră că un asemenea tur al lumii este numai o problemă de ambiție, trebuie să le amintim, însă, că pentru a rîvni la performanța pe care și-a planificat-o cicloturistul iugoslav trebuie să ai în spate cîteva zeci de mii de kilometri! Or, Sașa Nakici, la numai 30 de ani, are la activ trei tururi ale Europei, două ale Iugoslaviei și alte cîteva itinerarii mai... mici, cum este cel pe care-l întreprinde acum. *(al. h.)*

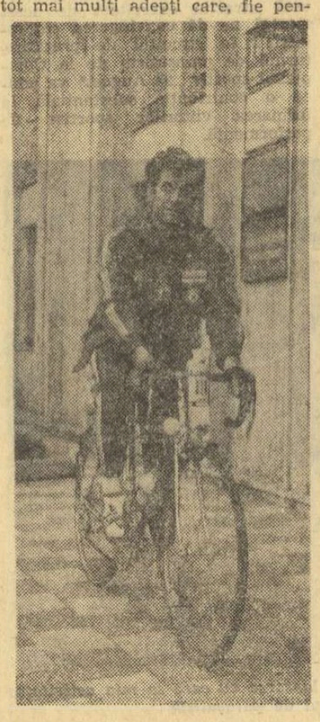

REFLECȚII...

● La box, mi-am dat eu seama, ce mare diferență este să stai pe podium sau să stai pe... podea.

● Am remarcat la fotbal că, ori de cîte ori un jucător este lovit la fluierul piciorului, se aude fluierul... arbitrului.

● Dacă la atletism există săritura în înălțime și săritura în lungime, de ce n-ar exista și săritura în... lățime?

● Este un lucru dovedit că la fotbal mult mai bune rezultate se obțin cu „11 metri" decît cu 11... jucători.

● Dacă la alergări mai există și azi unii care „fură plecarea", de ce oare nu-i poate prinde nimeni?

● În tenisul modern, cel care nu „vine la fileu" ia sigur „plasă"...

● Sistemul practicat la fotbal, cu „schimbul de locuri", dă rezultate foarte bune... Cumperi bilet de „peluză" și treci la... „tribună".

● Am văzut odată pe un centru înaintaș care nu avea de loc chef de joc căci își făcuse „cheful" cu o seară înainte...

VINTILĂ MATEESCU

RĂSPUNDE Ion Poștașu

PETRE STREINU, CLUJ. Scorul dintre Ilie Năstase și Stan Smith este, în momentul de față, 7—7. Au fost numărate bine victoriile lui Năstase, dar nu și cele ale lui Smith, învingător de 4 ori în

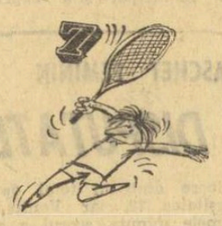

„Cupa Davis" și de trei ori în turnee (Salisbury, Hampton și Wimbledon). Apreciem intervenția dv. și P.S.-ul: **„Dorește ca Năstase să cîștige de-aci înainte toate meciurile pe care le va juca cu Smith".** Ne permitem o completare: și cu alții!

ION SIMESCU, COMUNA TISMANA. N-am putut descifra numele dv. Cred că aceeași soartă ar fi avut-o Champollion, dacă ar fi trăit astăzi! Oricum, aveți răspunsul cerut: campionatul mondial de fotbal din Mexic a început în ziua de 31 mai 1970 și s-a încheiat în ziua de 21 iunie. În 1974, în R.F. Germania, întrecerile vor dura între 13 iunie și 7 iulie.

M. GH. BUCUREȘTI. **„Aș vrea să devin crainic-reporter la radio. Nu știu dacă problema este de competență dv?"** Nu este de competența noastră, dar nici de-a-a... dumneavoastră, ținînd seama de dificultățile cu care vă exprimați în scris. Dar la microfon? Nu este suficient să vorbești repede pentru a deveni crainic-reporter!

M.H.D., PUCIOASA. 1. Un grup de suporteri dinamoviști afirmă că, în ediția 1964—65, Dinamo a învins Steaua roșu cu 10—0, în timp ce dv. susțineți că scorul a fost 10—1. Scorul indicat de dv. este cel exact.. Nu știu, însă, dacă în urma acestei precizări poziția dv. față de grupul acela de „dinamoviști înfocați" s-a îmbunătățit prea mult. Ce mi-e 10—0, ce mi-e 10—1! 2. În ediția 1970—71, C.F.R. Cluj a întrecut Steaua cu 5—0. Dacă n-aș avea în față caietul cu rezultate, nici mie nu mi-ar veni să cred. Și vă asigur că n-am scris rezultatul invers!

MARCELUS CIRCIUMARU, COMUNA CILIENI. Donose n-a... dispărut. Nu mai joacă la Universitatea Craiova, dar este unul din jucătorii de bază ai Chimiei Rîmnicu Vîlcea. N-a părăsit, deci, meleagurile oltenești.

PETRU MARDARE, BUCUREȘTI. În returul ediției 1962—63, Rapid a învins Petrolul cu 6—1. Cîteva săptămîni mai tîrziu, în turul ediției 1963—64, tot la București, Petrolul întrecea Rapidul cu... 6—0. Fotbal, mari sînt minunile tale!

CONSTANTIN NEGOIA, COMUNA LIPOVĂȚ. Feyenoord cîștigase Cupa Campionilor Europeni și Cupa Intercontinentală, cînd întîlnindu-se cu U.T.A., în următoarea ediție a Cupei campionilor europeni, a fost eliminată! 1—1 la Rotterdam și 0—0 la Arad. Prin dublarea golurilor înscrise în deplasare, scorul general a devenit 2—1 pentru U.T.A.

FREDERIC MOISES, RUPEA. Sînteți, oricînd, un musafir așteptat în coloanele noastre.

OTTO LORINCZ, BAIA SPRIE. A da vina pe arbitru, este una și a... da în arbitru, este alta! Chiar dacă ar fi avut motive întemeiate să se plîngă de arbitrajul lui Aurel Pop (Cluj), în meciul de „cupă" dintre Minerul Baia Sprie și Minerul Baia Mare, spectatorii n-aveau dreptul să reacționeze de maniera pe care dv. parcă, parcă, o scuzați. În altă ordine de idei, să nu uităm că mulți dintre spectatorii gălăgioși de pe terenurile de fotbal, care ar vrea să... conducă ei meciul, și nu arbitrul, n-au avut ocazia nici măcar să vadă cum arată la față regulamentul jocului de fotbal, și cu atît mai puțin au avut putința să-l învețe. N-am dreptate? Dau un —.. regat pentru o clipă de sinceritate!

SILVIA MĂRGINEAN, COPȘA MICĂ. Ați început să întocmiți un album intitulat „Dinamo". Din păcate, el are multe

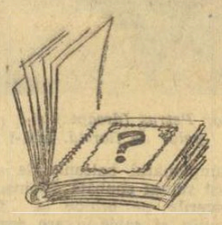

pagini, iar dv. puține fotografii de-ale dinamoviștilor. Poate că vă sare cineva în ajutor! Dar, să comunic simpatizanților lui Dinamo adresa dv. completă: strada Colectiviștilor nr. 1.

T. FILIPIDESCU, BUCUREȘTI. Rondelul este frumos versificat, dar parcă nu e momentul să-i flatăm pe fotbaliștii noștri. În așteptarea acestui moment, ne-am oprit asupra catrenului adresat acelor înaintași (se știu ei!) care n-au înscris încă nici un gol în actualul campionat:

Pentru ei, e mică poarta
(Șapte metri! Puțin. Zău!)
Lor le-ar trebui o poartă,
De aici, pîn' la... Buzău!

RODICA SĂNDULESCU, SĂNICOLAUL MARE. Întrebarea n-a fost clară. În ediția 1970—71, Dinamo a învins la Arad cu 2—0. În ediția următoare, scorul, tot la Arad, a fost 2—1, prin punctele înscrise pentru bucureșteni de către Bataliu. Acesta este meciul la care ați asistat dv, și nu cel din 1970—71.

ilustrații: **N. CLAUDIU**

RETROSPECTIVA ATLETICĂ 1973 (IX)

TOT ILEANA SILAI A DUS GREUL...

● La 32 de ani recordmană la 1500 m ● Un nume care trebuie reținut: Elisabeta Bakalar ● Svetla Zlateva domină proba de 800 m

Sezonul 1973 a adus în proba feminină de 800 m o schimbare a ierarhiei, atletele care au dominat-o în ultimii 3—4 ani cedînd pozițiile fruntașe în clasamentul anual. Campioana olimpică **Hildegard Falck** a pierdut recordul mondial în favoarea **Svetlei Zlateva** și deține abia al 9-lea rezultat al anului, în timp ce **Vera Nikolici** și **Ileana Silai** nu au reușit să pătrundă între primele 10 performere.

Marea revelație a distanței celor două ture de stadion o constituie atleta bulgară Svetla Zlateva. Remarcată la München, unde a cîștigat o semifinală cu cel mai bun timp, Svetla a devenit în acest an prima alergătoare a lumii, reușind la Balcaniada de la Atena să doboare recordul mondial (1:58,3) stabilit de Falck în 1970. La Edinburgh, la Cupa Europei Zlateva a fost învinsă, la sprint, de **Gunhild Hofmeister** — singura atletă din vechea generație care nu a cedat teren în acest an —, dar acolo ea a condus toată cursa, irosindu-și energia împotriva unui vînt puternic.

Ce mai putem remarca din tabloul primelor 10 performere? Că Bulgaria are 3 atlete între primele alergătoare ale lumii — două sub 2 minute! —, că numărul celor care au coborît sub două minute a mai crescut cu trei — **Tomova, Politz** și **Katolik** (fostă **Skowronska**) — ajungînd la 7. Această „graniță" pentru trecerea căreia Ileana Silai și Vera Nikolici au alergat — la propriu! — atîta vreme fără succes, tinde să nu mai fie, iată, o graniță!

La 1 500 m, **Ludmila Braghina**, atît de categoric detașată la J. O., unde cu fiecare tur eliminator pulveriza recordul mondial, a reintrat în pluton, nereușind să coboare măcar sub 4:10.

A revenit puternic în prim plan **Karin Krebs** (fostă **Burneleit**), care deține cea mai bună performanță a sezonului, dar adevărata revelație o constituie junioara suedeză **Inger Knutsson** (18 ani, 1,69 m, 48 kg), campioana europeană de juniore a probei.

★

La 32 de ani, Ileana Silai a rămas prima alergătoare de semifond a țării. La începutul sezonului, ea anunța trecerea la distanța de 1 500 m, dar la prima participare, am văzut-o abandonînd. Am crezut atunci că momentul retragerii este aproape, dar ambiția Ilenei a fost mai mare și iată-o la sfîrșitul anului recordmană și la 1 500 m, cu un rezultat bun: 4:12,0. Și performanța sa de la 800 m este destul de detașată de cele ale următoarelor atlete, dar acum Ileana Silai nu mai are — și este firesc — „punch"-ul de odinioară, și de aceea nu mai poate spera la victorii în confruntări cu Zlateva sau Hofmeister. Oricum, un sincer bravo pentru această admirabilă atletă de care atletismul nostru mai are încă nevoie.

Natalia Andrei a realizat la 800 m un rezultat identic cu acela din 1972, în timp ce la 1 500 m performanța sa a fost mai slabă. **Rafira Fița** nu a mai reeditat cifra din 1972, ca și **Maria Lincă**, aceasta din urmă progresînd însă consistent — 3 secunde — la 1 500 m.

Foarte spectaculos progresul juniioarei II — născută în 1957 — **Elisabeta Bakalar**, ajunsă într-un singur an a 5-a performeră a țării și în care îndrăznim să vedem pe adevărata succesoare a Ilenei Silai.

În ansamblu, avem destul de puține motive să fim satisfăcuți de nivelul celor două probe. Cea de 800 m

Un pluton de alergătoare valoroase: Ileana Silai, Vera Nikolici (404), Svetla Zlateva (44), Hildegard Falck etc

este în regres din punct de vedere al mediei primelor 10 alergătoare (2:08,6 față de 2:08,4) în timp ce la 1 500 m, cu toată creșterea realizată (4:23,1 față de 4:27,1), valoarea performanțelor alergătoarelor noastre este mediocră.

Vladimir MORARU

ROMÂNIA			EUROPEAN ȘI MONDIAL	
800 METRI				
RECORD 2:00,0 (1972)			RECORD 1:57,5 (1973)	
2:02,8	I. Silai	1:57,5	S. Zlateva	(Bulgaria)
2:05,3	N. Andrei	1:58,9	G. Hofmeister	(R.D.G.)
2:07,1	R. Fița	1:59,5	E. Tomova	(Bulgaria)
2:08,1	M. Lincă	1:59,6	E. Katolik	(Polonia)
2:08,8	E. Bakalar	1:59,9	M. Politz	(R.D.G.)
2:10,3	M. Puică	2:00,1	K. Krebs	(R.D.G.)
2:10,6	M. Paulescu	2:00,2	N. Sabaite	(U.R.S.S.)
2:10,9	V. Neagu	2:01,2	J. Allison	(Anglia)
2:11,1	Cl. Iacob	2:01,4	H. Falck	(R.F.G.)
2:11,4	V. Jitaru	2:01,4	P. Iordanova	(Bulgaria)
1500 METRI				
RECORD 4:12,0 (1973)			RECORD 4:01,5 (1972)	
4:12,0	I. Silai	4:04,6	K. Krebs	(R.D.G.)
4:14,9	M. Lincă	4:07,5	I. Knutsson	(Suedia)
4:13,4	N. Andrei	4:09,0	T. Petrova	(Bulgaria)
4:22,4	V. Neagu	4:09,4	P. Cacchi	(Italia)
4:22,6	M. Puică	4:10,1	L. Braghina	(U.R.S.S.)
4:25,5	I. Arășanu	4:10,8	G. Hofmeister	(R.D.G.)
4:27,2	Cl. Iacob	4:12,0	I. SILAI	(ROMÂNIA)
4:27,8	V. Jitaru	4:12,7	G. Anderson	(Norvegia)
4:30,0	V. Ban	4:13,2	J. Allison	(Anglia)
4:30,2	C. Holub	4:13,4	P. Vihonen	(Finlanda)
		4:13,4	E. Tittel	(R.F.G.)
			în lume:	
		4:12,5	F. Lardeu	(S.U.A.)

„TURNEUL CAMPIOANELOR" ESTE UTIL PENTRU DINAMO

Scurt dialog cu antrenorul G. Eremia

După cum am mai anunțat, la Leipzig și Suhl (R.D. Germană) începe peste cîteva zile tradiționalul turneu la care sînt invitate anual campioanele masculine de volei ce se bucură de un bun renume pe plan internațional. Printre cele șase invitate ale acestei ediții se află și echipa Dinamo București, care urmează să plece astăzi în R.D.G. Înainte de plecare, am solicitat opinia antrenorului dinamovist **George Eremia** despre necesitatea și utilitatea turneului.

— Ca și anul trecut, cînd echipa dv. a luat parte la această puternică competiție cu puțin timp înainte de debutul în C.C.E., și la ora actuală ea se prezintă cu indisponibilități (Oros și Udișteanu). Atunci, turneul a prejudiciat și mai mult situația echipei, căci la accidentele existente s-au adăugat și altele, survenite acolo, ceea ce a dus la o comportare sub posibilități în întrecerea continentală. Credeți că, în condițiile arătate, este necesară și utilă participarea la acest turneu (mai cu seamă că vă obligă să expediați returul campionatului intern în vreo 10 zile)?

— În primul moment, am spus că ar fi bine să nu luăm parte, știind ce sanse avem în momentul de față, însă apoi am fost îndemnat să prezint totuși echipa. Am acceptat, cu condiția să nu se emită pretenții la rezultate prea bune. Și să mă explic: de Oros nu mă pot folosi decît sporadic (măi mult pentru a-l menține în același pas cu echipa), iar la participarea lui Udișteanu am renunțat deși pînă la începerea turneului ei își vor ameliora situația. Prin urmare, voi apela mai mult la tinerii care forțează trecerea de pe banca rezervelor în sextet. Și, în fața unor garnituri experimentate ca T.S.K.A. Moscova, Kokan Nippon Tokio, S.C. Leipzig, Dukla Liberec, Resovia Rzeszow nu pot pretinde încă de la ei atît de mult...

— Atunci, în ce constă utilitatea competiției pentru Dinamo?

— Tocmai rodarea acestor tineri și obișnuirea lor cu meciurile tari ar fi cel mai mare cîștig pe care l-am avea de pe urma „Turneului campioanelor". Faptul că anul acesta avem un campionat ce s-a dovedit pînă acum extrem de slab, datorită lipsei de interes (generată și de noile stipulații ale regulamentului de desfășurare), echipa noastră nu a întîmpinat rezistență deosebită din partea celorlalte și nu a fost stimulată pentru a evolua la nivelul posibilităților. Doar „Dinamoviada" a angajat-o mai intens. În R.D. Germană va fi supusă, deci, unei noi solicitări maxime...

— Ce avantaje ar putea să-și creeze Dinamo prin această competiție pentru confruntările din ediția actuală a Cupei campionilor europeni?

— În afară de „aclimatizarea" cu voleiul de elită, turneul de la Suhl ne dă posibilitatea să ne cunoaștem mai bine viitorii adversari din fazele înaintate ale C.C.E. Pe de altă parte, slujește și acelor sportivi tineri selecționați în lotul național, la care se pot prezenta, astfel, cu o experiență îmbogățită. În ceea ce privește eventualitatea unor noi accidentări, trebuie să recunosc că ele sînt totuși posibile. Dar, de data aceasta, ne afectează mai puțin, întrucît nu mai jucăm chiar din primul tur al C.C.E. cu un adversar puternic, ci cu unul mai ușor de învins. Pe de altă parte, avem suficient timp de refacere pînă în ianuarie (căci jucăm direct în turul II). Așa că nu văd decît avantaje din participare...

Unde mergem

BASCHET: **sala Dinamo, ora 8.30:** Voința Tg. Mureș — Sănătatea Satu Mare, „U" Timișoara — „U" Iași; **de la ora 15:** Olimpia — I.E.F.S., Crișul — Constructorul, Voința București — „U" Cluj, Rapid — Politehnica (meciuri în cadrul campionatului feminin, Divizia A); **sala Progresul, de la ora 8.30:** Medicina — Universitatea (f), Progresul — I.E.F.S. II (f), I.E.F.S. II — Progresul (m), Voința — P.T.T. (m) — meciuri în cadrul Diviziei B.

BOX: **sala Progresul, ora 10:** a II-a gală din cadrul „Memorialului Puiu Nicolae".

FOTBAL: **stadion Dinamo, ora 14:** Sportul studențesc — Petrolul (Divizia A); **stadion Politehnica, ora 12:** Sportul studențesc — Petrolul (tineret-rezerve); **stadion Metalul, ora 11:** Metalul — Nitramonia Făgăraș (Divizia B); **stadion Progresul, ora 11:** Progresul — Flacăra Moreni (Divizia B); **teren Sirena, ora 11:** Sirena — Tehnometal (Divizia C); **teren Flacăra roșie, ora 11:** Flacăra roșie — Argeșul Mihăilești (Divizia C); **terenul Voința, ora 11:** Voința — Azotul Slobozia (Divizia C); **teren Laromet, ora 11:** Laromet — Electronica (Divizia C).

HOCHEI: **Patinoar „23 August", ora 16:** I.P.G.G. — Tîrnava Odorhei, în cadrul seriei a II-a a Diviziei A.

JUDO: **sala Progresul, ora 9.30:** meciuri în cadrul campionatului de calificare pentru Divizia A.

POPICE: **arena Voința, de la ora 8: Voința București — Petrolul Ploiești; arena clubului Uzinelor Republica, de la ora 8:** Gloria — Victoria Bod; **arena Giulești, de la ora 8:** Rapid — Rafinăria Teleajen (schimburile 4—6) — meciuri în cadrul campionatului masculin Divizia A.

RUGBY: **teren Vulcan, ora 9.30:** Vulcan — Farul Constanța; **teren Parcul Copilului, ora 9:** Sportul studențesc — C.S.M. Sibiu; **ora 10.30:** Grivița Roșie — Rulmentul Bîrlad (meciuri în cadrul etapei a VI-a a Diviziei A).

ȘAH: **Aula I.P.G.G., ora 16:** finala campionatului național, runda a 10-a.

TENIS DE MASĂ: **sala Progresul, ora 10:** Progresul București — C.S. Arad II (f), **ora 11.30:** Voința București — I.E.A.B.S București (m) — meciuri în cadrul Diviziei A.

TIR: **Poligon Dinamo, de la ora 8.30:** întreceri în cadrul „Cupei Olimpia" la arme cu aer comprimat.

VOLEI: **Sala Dinamo, ora 11.30:** Medicina — Universitatea Timișoara (f A), Dinamo — Universitatea Craiova (f A), sala Giulești, ora 8: Locomotiva — Farul Constanța (m B), I.E.F.S. — „U" Cluj (f A), Rapid — „U" Cluj (m A), I.E.F.S. — C.S.U. Galați — (m A), Medicina — Electra (m B).

OFICIILE JUDEȚENE DE TURISM

Vă asigură petrecerea revelionului într-un cadru plăcut, prin participarea la una din excursiile organizate cu acest prilej în cele mai pitorești zone turistice ale țării: Valea Prahovei, Valea Oltului, litoralul Mării Negre, Nordul Moldovei, cabanele montane din Carpați.

Înscrieri la sediile și filialele oficiilor județene de turism din țară.

(7 315) PUBLITURISM

fotbal

AL PATRULEA MECI FĂRĂ CA FEROVIARII SĂ ÎNSCRIE...

RAPID	0
C.S.M. REȘIȚA	0

Stadionul Giulești; teren bun; timp frumos; spectatori, aproximativ 10 000. **Rapoarte de cornere: 6—9. Raportul șuturilor la poartă:** 10—13 (pe spațiul porții: 3—3).

RAPID: Roșca — Pop, Grigoraș, FL. MARIN, Codrea — Rîșniță, M. Stelian — Petreanu (min. 80 Savu), Dumitriu II, Neagu (min. 46 Stanca), BARTALES.

C.S.M. REȘIȚA: ILIES — OLOGEANU, GEORGEVICI, KISS, Rednic — Pușcaș, Beldeanu — Atodiresei, Voinea (min. 58 Roșca), NESTOROVICI, Florea.

A arbitrat: IOAN RUS (Tg. Mureș) ★★★★★, ajutat la linie de N. Barna (Tîrnăveni) și I. Hristea (Alexandria).

Trofeul Petschovschi: 9.

La tineret-rezerve: 1—2 (1—1).

Ineficacitatea atacului rapidist tinde să devină cronică...

Numai 14 goluri marcate în 15 etape, iată o „recoltă" din cele mai slabe ale acestui campionat, situație cifrică agravată actualmente — în sensurile ei — de împrejurarea că **în patru întîlniri CONSECUTIVE din ultimele săptămîni** (Sportul studențesc, Politehnica Timișoara, Chimia Rm. Vîlcea și, acum, C.S.M. Reșița) **feroviarii n-au cunoscut bucuria golului!**

Stare de lucruri care dă de gîndit, pentru că ea se suprapune **pe fondul unei poziții precare în clasament** și — mai ales — are cea mai logică explicație **în jocul STRUCTURAL SLAB al compartimentului ofensiv giulești**an, fiind deci o defecțiune **DE FOND și nu de conjunctură.**

Am asistat, ieri, la o confirmare în plus a adevărului acestei afirmații, feroviarii avînd în meciul cu C.S.M. Reșița — în ciuda raportului de șuturi la poartă, care le este defavorabil — **o destul de pronunțată dominare teritorială și mai multe ocazii de gol decît partenerii lor de întrecere.** Însă, doar cu Bartales la un nivel de joc acceptabil, gazdele n-au periclitat realmente poarta adversă decît foarte sporadic, acțiunile lor (pretins... ofensive) fiind ușor destrămate de o apărare fermă, cu putere de luptă, care a arătat că știe ce vrea.

În întreaga primă parte a jocului (de altfel, destul de săracă în faze la poartă), Rapid n-a avut decît o singură ocazie reală de gol, în min. 20, ratată de Neagu, în învălmășeala produsă de o lovitură liberă laterală a lui Dumitriu II. Nici după pauză, comportarea de ansamblu a gazdelor n-a fost mai bună, jocul lor purtînd apăsat amprenta elementului **ÎNTÎMPLĂTOR** și — ceea ce este, poate, mai grav — **a lipsei de încredere, de angajament.** Au mai fost cîteva ocazii de gol (min. 50: Ologeanu a respins „în extremis" din piciorul lui M. Stelian; min. 73: Grigoraș a ratat intervenția cu capul la lovitura liberă-centrare a lui Codrea; min. 85: Dumitriu II, nemarcat, a șutat afară de la 7—8 metri, din poziție centrală!), dar ele **mai mult acuză decît scuză jocul în atac al lui Rapid.**

Și astfel, reșițenii, fără să se fi întrecut prea mult cu firea, **au realizat un prețios meci nul pe care** — față de posibilitățile etalate ieri de cele două echipe — **l-ar fi putut transforma, după părerea noastră, chiar în... două puncte, dacă ar fi fost mai întreprinzători și — în anumite faze din ultimul sfert de oră — mai inspirați.** Pentru că dacă tînărul portar Roșca a fost încercat de oaspeți, în prima repriză, cu precădere prin șuturi de la distanță, după pauză C.S.M. și-a schimbat tactica, adoptînd maniera opusă, a combinațiilor. În min. 59, oaspeții puteau marca, dar nici Nestorovici, nici Atodiresei n-au ajuns centrarea pe jos a lui Beldeanu. Iar în ultimul sfert de oră, în condițiile unor temerare participări la atac ale apărătorilor bucureșteni, n-a lipsit mult ca elevii lui Reinhardt să reușească și „lovitura de grație", acțiunile lor în 3—4 oameni semănînd destulă panică în apărarea unei echipe adverse stăpînită de nervozitate. Dacă oaspeții l-ar fi jucat mai mult pe Atodiresei...

În orice caz, a fost un meci slab, etapa a 15-a a debutat ieri sub proaste auspicii.

Radu URZICEANU

ÎNTÎLNIRE CU SUSȚINĂTORII RAPIDULUI

Marți 27 noiembrie, la orele 18, în sala clubului uzinelor Grivița roșie, va avea loc o întîlnire a membrilor susținători ai Rapidului.

IERI, ÎN DIVIZIA B

Ieri, în divizia B (seria I) s-au disputat două jocuri:

METALUL PLOPENI — VIITORUL VASLUI 3—0 (2—0);

ȘTIINȚA BACĂU — METALUL MIJA 1—0 (1—0).

MÎINE, REUNIREA LOTULUI „DE SPERANȚE"

Așa cum s-a anunțat, F.R.F. organizează la Snagov un trial al unui grup de tineri jucători din Diviziile A și B. Acest lot este convocat pentru mîine, la ora 11, la sediul F.R.F., urmînd să se deplaseze după aceea la Snagov, unde va avea loc (marți sau miercuri) partida de trial.

Vă reamintim că jucătorii convocați sînt următorii:

Costaș, Jivan, Bathori I — portari; **Anghelini, Porațchi, Lupu, Dobrău, M. Olteanu, Schepp, Fl. Marin, Matei, Grigore, Nistor, Hajnal** — fundași; **Ghergheli, Dumitriu IV, Balaci, Rădulescu, Bölöni** — mijlocași; **Troi, Anghel, Multescu, M. Sandu, Răducanu, Mărculescu, D. Georgescu, V. Mureșan, Florea, Bathori II, Dănilă** — înaintași.

SCHIMB DE EXPERIENȚĂ ÎNTRE CLUBURILE DE FOTBAL

În ziua de 6 decembrie, la ora 10, va avea loc la Pitești un schimb de experiență între cluburile de fotbal, organizat de clubul **F. C. Argeș.**

La această consfătuire vor participa reprezentanți ai F.R.F., ai tuturor cluburilor de fotbal, ai reprezentanților presei, radioului și televiziunii.

Vor fi dezbătute probleme legate de activitatea acestor cluburi specializate, pe baza urmăririi modului de organizare și a inițiativelor clubului piteștean, primul de acest gen

ANTRENORUL GH. CACOVEANU DESTITUIT DE LA CONDUCEREA TEHNICĂ A ECHIPEI ȘOIMII TAROM

În urma atitudinii reprobabile față de arbitrul partidei cu T.M.B., fapt relatat de ziarul nostru, conducerea echipei **Șoimii TAROM** București a hotărît să-l destituie pe antrenorul **Gh. Cacoveanu**, urmînd ca de pregătirile divizionarei C să se ocupe în continuare antrenorul **Petre Dragomirescu.**

CUPA REDEVINE... CUPĂ

După ani și ani de căutări, după atîtea cazuri care demonstrau că orice formă complimentară, hibridă, împrumutînd din caracterele unor competiții cu alt specific nu fac decît să-i anuleze frumusețea, competiția nr. 2 a fotbalului nostru, Cupa, a îmbrăcat, în fine, hainele regulamentare care i se potrivesc.

Ideea de bază a unei competiții de cupă rămîne EGALITATEA DE TRATAMENT A FIECĂREI ECHIPE, INDIFERENT DE CATEGORIA COMPETIȚIONALĂ DIN CARE FACE PARTE. Cupa rămîne întrecerea care dă și formației din ultimul eșalon competițional posibilitatea să o cucerească, după cum pune și echipelor de cel mai înalt rang de clasificare riscul eliminării din chiar primul contact cu ea și indiferent din partea cui. Multe dintre prevederile regulamentare de pînă acum au căzut — fie prin modalitatea efectuării tragerii la sorți, fie prin cea a calificării — diferențe de tratament care, așa cum s-a văzut, nu aveau deloc darul să fortifice spiritul competiției și nici pe acela al echității.

Din actuala ediție, două importante modificări fac ca în adevăr Cupa să reintre în drepturile sale: **prima, egalitatea în drepturi și obligații a formațiilor în operațiunea de executare a tragerii la sorți.** Programul care a rezultat pentru „16"-imi a apărut ca foarte interesant și s-a soldat cu rezultate semnificative. **A doua schimbare a fost aceea a punerii calificării pe seama unui criteriu pur sportiv, executarea de lovituri de la 11 metri.** E mult mai normal și mai echitabil ca o luptă, rămasă fără învingător după 120 de minute, să fie decisă tot printr-un mijloc aparținînd jocului și nu... categoriei de clasificare ca pînă acum.

Programarea pe terenuri neutre rămîne singura modalitate în situația actuală a obligațiilor competiționale ale formațiilor noastre. Sigur că ea nu e cea mai fericită din punctul de vedere al numărului de spectatori pe care partidele de cupă ar putea să-l realizeze. Dar așa ceva nu e posibil acum. EXISTĂ, ÎNSĂ, POSIBILITATEA RIDICĂRII NUMĂRULUI DE SPECTATORI ÎN ÎNTÎLNIRILE PE TERENURI NEUTRE DACĂ AR FI DEPUSE MAI MARI STĂRUINȚE ÎN DIRECȚIA POPULARIZĂRII ȘI ORGANIZĂRII ACESTOR PARTIDE. CREDEM CĂ ȘI ORGANELE TERITORIALE ALE C.N.E.F.S., DAR ȘI CLUBURILE — PROPRIETARE ALE STADIOANELOR AU DATORIA SĂ DEA TOT SPRIJINUL LOR ACESTOR PARTIDE, gîndindu-se că și echipele orașelor lor se pot bucura, în condiții similare, de grijă și atenție. E marea doleanță actuală a Cupei.

A ÎNCEPUT „CUPA OLIMPIA" LA ARME CU AER COMPRIMAT

Dan Iuga — la un punct de recordul țării

Ediția a III-a a **„Cupei Olimpia"** la arme cu aer comprimat, competiție ce se dispută de vineri în sala de tir de la poligonul Dinamo din Capitală, a avut un... demaraj excelent. Pe lîngă numărul mare de concurenți — peste 200, printre care toți fruntașii din secțiile bucureștene și o grupă masivă de începători — primele rezultate sînt foarte bune, multe dintre ele constituind recorduri personale, iar unul, record republican pe echipe.

Chiar în prima parte a competiției, am asistat la un „duel" interesant între pistolarii **Dan Iuga** (Dinamo) și **Constantin Fecioreseu** (Steaua), după ce, cu o săptămînă în urmă, primul fusese învins de acesta din urmă. De data aceasta, dinamovistul a întrecut orice așteptări și nu numai că l-a depășit net pe reprezentantul clubului Steaua (367—366 p), ci a obținut și un punctaj valoros, care se apropie la un punct de recordul țării (388 p), deținut tot de el. Recorduri personale au stabilit pînă acum în întrecerile „Cupei Olimpia" **Ana Butu** (Olimpia) la pistol — 373 p, **N. Ciotloș** (Steaua) 378 p la pistol, iar la proba de pușcă și-au înscris în palmares rezultate bune **Gh. Vasilescu** (Olimpia) 381 p, **E. Satala** (Dinamo) — 380 p și **Gh. Sicorschi** (Dinamo) 379 p. Echipa București I — formată din M. Ferecatu (377 p), E. Satala, P. Șandor (375 p) și I. Trăscăveanu (378 p) — a depășit recordul republican, stabilind un altul cu 1510 p (v.r. 1504 p). Dintre seniore, cifre valoroase au obținut în prima parte a concursului dinamovistele **Veronica Stroe** și **Marina Tomescu**, care, la pușcă, au fost notate pe foile de arbitraj cu 373 p, respectiv 372 p.

Întrecerile **„Cupei Olimpia"** constituie, precum se vede, un bun prilej de verificare a trăgătorilor fruntași, cu o lună înaintea campionatelor naționale și chiar pentru alcătuirea loturilor în vederea „europenelor" la arme cu aer comprimat, ce vor avea loc în anul viitor.

T. RĂBȘAN

Asociația sportivă — baza activităților de masă!

(Urmare din pag. 1)

a se investi măcar un singur leu, într-o lună și jumătate au fost amenajate două terenuri cu suprafață de zgură care, altfel, ar fi costat în jur de 300 000 de lei. Acum se așteaptă scăderea temperaturii pentru ca terenul de tenis să devină patinoar.

La asociația sportivă s-a mai primit o propunere din partea salariaților: foarte mulți doreau să se inițieze în judo. De cîtva timp, în sala din Calea Griviței salariați ai Combinatului de case, copii ai salariaților, sînt prezenți, o dată sau de două ori pe săptămînă, la atractivele lecții de judo inițiate de consiliul asociației sportive.

RESPONSABILUL SPORTIV DIN GRUPA SINDICALĂ — MOTORUL ÎNTREGII ACTIVITĂȚI

Există în București asociația sportivă „Spartac" a salariaților din întreprinderile comerciale și de alimentație publică. Ne-am întrebat de multe ori, intrînd într-un magazin imens, cum este „Victoria", ori într-un magazin minuscul, privindu-i pe miile de salariați care de dimineață pînă seara stau la dispoziția noastră, a cumpărătorilor și consumatorilor, — ce se întreprinde pentru ca aceștia să beneficieze, măcar o oră pe zi, ori cîteva ceasuri pe săptămînă de ceea ce le poate oferi sportul pentru destindere și fortificarea sănătății. Ei bine, am aflat — lucru deosebit de îmbucurător — că salariații din cele peste 2 000 de grupe sindicale, răspîndiți în peste 50 de întreprinderi de comerț și de alimentație publică, au la îndemînă multiple posibilități de a practica sportul. Campionatul asociației, devenit din acest an Spartachiada comerțului, se bucură de mare popularitate, la prima ediție fiind prezenți peste 5 000 de salariați. După cum ne spunea Elena **Toca**, secretara asociației sportive „Spartac", la atragerea acestora în practicarea sportului s-a primit un sprijin mai mult decît substanțial din partea responsabililor de grupe și din partea celor 30 de instructori obștești, mari iubitori ai sportului: **Matei Stăncioiu, Gabriel Paraschivescu, Ilie Bădescu, Victor Gurzău, Traian Răboj** și alții. În același timp s-a statornicit o colaborare strînsă cu președinții comitetelor sindicatelor din întreprinderile comerciale ale Capitalei. Cîțiva dintre aceștia: **C. Strîmbu** (I.C.R. Sect. II), **I. Lupescu** (I.C.L. Alimentara IV), **I. Silianovici** (I.C.S. Victoria), **S. Teodorescu** (I.C.L. Textila I), **A. Popa** (Tehnometal), **Silvia Nenea** (Athenée Palace), **T. Rusescu** (I.C.L. Alimentara III) și alții.

O altă întrecere care atrage mulți iubitori ai sportului este „Cupa Mercur", iar de curînd „Cupa Comerțul Socialist". Întrucît cei mai mulți salariați angrenați în întrecerii au program toată ziua la unitățile comerciale cu pauze în timpul mesei de prînz, competițiile au loc în acest interval și, contrar părerilor unor sceptici, terenurile și sălile care le găzduiesc cunosc o vie activitate.

„MEDICAMENTELE" SÎNT... EXERCIȚIILE ÎN AER LIBER LA UZINA DE MEDICAMENTE

Un raid la UZINA BUCUREȘTEANĂ DE MEDICAMENTE ne-a relevat cîteva aspecte de natură să ne bucure, dar să ne și trezească unele nedumeriri. În cîteva secții se lucrează cu substanțe toxice, iar în două secții, Fiola I și Fiola III, unde se face controlul macroscopic, lumina zilei intră doar în... pauzele pentru micul dejun. De aceea, prima grijă a conducerii asociației sportive, în special a tovarășei **Elena Manta**, secretara asociației, a fost introducerea unei reprize de gimnastică zilnică de 5—7 minute. Cele 200 de salariate de la controlul macroscopic practică de cîteva luni aceste exerciții. Rezultatele fiind îmbucurătoare, acest gen de destindere urmează a se generaliza.

Campionatul asociației nu este un act formal, ci face parte integrantă din complexul mai vast de măsuri întreprinse pentru folosirea judicioasă a timpului liber al muncitoarelor. La șah, tenis de masă, handbal, volei, fotbal, întrecerile pe ateliere pentru aruncarea greutății (acestea din urmă au loc în fiecare zi și, într-un fel, ele suplinesc, deocamdată, gimnastica din pauza de producție) sînt prezenți salariați de la secția mecanică, de la electrică, de la „Dextran" și „Catgut". **Mariana Zamfirescu, Adela Spring, Lucia Vălimaru** (Dextran), **A. Nica, I. Bîrlan, M. Labă** (atelierul mecanic), iată numai cîteva nume de tinere și tineri pentru care sportul a devenit pasiune și care ne-au mărturisit că, practicîndu-l, se simt mai vigurși.

Ar mai fi multe lucruri bune de spus despre activitatea sportivă de masă de la Uzina de medicamente. Dar sînt și alte aspecte... Funcționează aici un contabil de asociație sportivă, **Nicolae Răducanu**, care, deși este retribuit cu 300 de lei lunar pentru a ține la zi scriptele asociației, nu-și justifică nici măcar de... un leu activitatea. Un control efectuat de Comisia sportturism a C.C. al U.G.S.R. consemna (nota de constatare din 3 octombrie a.c.) că „acesta (contabilul — n.n.) **nu a controlat și nu a sprijinit activitatea asociației și, datorită lui, există deficiențe în activitatea bugetară-financiară".** În fapt, despre ce este vorba? Despre imposibilitatea de a afla din vreun document în ce mod au fost cheltuiți niște bani ai asociației, neexistînd nici o evidență, măcar extracontabilă. De altfel, după cum aflăm din aceeași notă de constatare, casieria și contabilitatea asociației se află în aceeași mînă, a tovarășului Răducanu, ceea ce este în contradicție cu prevederile legale.

Este, credem, de datoria Consiliului municipal al sindicatelor de a se ocupa de acest aspect din activitatea asociației de la Uzina de medicamente, cu atît mai grabnic și mai serios cu cît, la amintita asociație au existat, în anii trecuți, cîteva încurcături financiare care nici pînă în ziua de azi nu au fost rezolvate.

REȚINEȚI DIN TIMP!

„Almanahul SPORTUL '74"!

Din sumarul variat, în 288 de pagini bogat ilustrate, vă recomandăm:

— LIA MANOLIU — de 6 ori participantă la Jocurile Olimpice

— Trei decenii în slujba sculpturii sportive.

— O amplă anchetă internațională: „Încotro merge fotbalul?" la care răspund 32 de personalități ale fotbalului românesc și mondial.

— Cel mai formidabil K.O. al anului.

— ȘAH — partide celebre și combinații.

În cîteva zile, la toate chioșcurile de difuzare a presei,

„Almanahul SPORTUL '74"!

ATITUDINI

OARE NUMAI MILCĂ SĂ FIE DE VINĂ?...

Am scos nu odată în relief calitățile unui foarte tînăr rugbyst, **Gheorghe Milcă**, fundașul echipei Clubului sportiv școlar. Valoarea s-a l-a impus, în primăvară, atenției colectivului de antrenori ai federației, care l-au titularizat în „XV"-le de juniori al țării.

Este foarte adevărat, Milcă a confirmat așteptările, pe planul calităților tehnice. Iar colegii, prietenii, admiratorii s-au grăbit să-l socotească un viitor... Penciu! Fără îndoială că Milcă poate ajunge un rugbyst de valoare mare, dacă va munci cu aceeași sîrguință, cu aceeași dăruire ca și fostul fundaș al națională de acum cîțiva ani.

Milcă, trebuie, însă, să mai facă ceva. Și anume să-și controleze mai riguros gesturile și mai ales cuvintele. Adică așa cum nu a făcut la meciul dintre Clubul sportiv școlar și Școala sportivă nr. 2, din campionatul municipiului București. Cuvinte nelalocul lor la adresa adversarilor.

Am apreciat gestul antrenorului său, **prof. Nicolae Vizitiu**, care a cerut arbitrului înlocuirea lui Milcă. Dar — stupoare! — au intervenit cei din club, prezenți ca spectatori, cerînd clemență!? Un gest de încurajare a unei atitudini nesportive, care poate favoriza altele și mai grave. Un exemplu de modul cum nu trebuie făcută educația unui foarte tînăr sportiv. Și atunci, ne întrebăm: **oare pentru cele întîmplate la meciul susamintit numai Gheorghe Milcă să fie de vină?...**

Vasile PENESCU

Convocarea Comitetului Executiv al F.I.F.A., o necesitate pentru soluționarea situației partidei-retur Chile – U.R.S.S.

După cum se știe, în ziua de 21 noiembrie a.c. urma să se dispute în cadrul preliminariilor C.M. meciul de fotbal dintre echipele Chile și U.R.S.S., returul partidei care a avut loc la 26 septembrie, la Moscova, încheiată la egalitate (0—0).

După disputarea primului joc, ca urmare a evenimentelor sîngeroase care au avut loc în Chile, federația de fotbal din Uniunea Sovietică a anunțat Federația internațională de Fotbal Asociație (F.I.F.A.) că nu se va prezenta la jocul retur din 21 noiembrie, motivînd că stadionul din Santiago de Chile a fost transformat de autoritățile chiliene în loc de detențiune și torturare a mii de cetățeni, oameni cu convingeri progresiste, din această țară. În această situație, federația sovietică a cerut F.I.F.A. ca respectivul meci retur să fie organizat într-o altă țară din America de Sud, deoarece în Chile nu se pot oferi condiții normale de desfășurare a jocului.

O comisie a forului internațional, compusă din Abilio d'Almedia, vicepreședinte, și Helmuth Käser, secretar general al F.I.F.A., s-a deplasat la fața locului și, după o ședere de 48 de ore în capitala chiliană, a depus un raport, apreciind că jocul poate avea loc la 21 noiembrie la Santiago de Chile, în condiții normale. Ca urmare a acestui raport, F.I.F.A. a comunicat că neprezentarea echipei U.R.S.S. atrage eliminarea sa din competiție. În situația creată, federația de fotbal din U.R.S.S. a arătat că ea dorește, totuși, să dispute meciul, insistînd pentru programarea lui pe un teren neutru.

S-a ajuns, după cum se vede, într-o situație specială, neobișnuită în fotbalul internațional și, totodată, nepăcută pentru spiritul sportiv al unei competiții de amploarea campionatului mondial.

O serie de federații naționale afiliate la F.I.F.A. sprijină poziția federației de fotbal din U.R.S.S., insistînd ca jocul ce urma să aibă loc la 21 noiembrie să fie reprogramat într-un viitor apropiat într-o țară neutră.

În împrejurarea creată, Federația Română de Fotbal a adresat recent o scrisoare F.I.F.A. în care apreciază că situația existentă actualmente în statul Chile, unde starea de asediu n-a fost încă ridicată, se încadrează în cazurile de forță majoră prevăzute în articolul 22 din Regulamentul Cupei Mondiale și, în consecință, nu se oferă condiții normale de joc. Părerea forului nostru de specialitate este că **„o asemenea situație extrem de importantă și nepreväzută este de resortul Comitetului Executiv al F.I.F.A., care ar trebui convocat de urgență, pentru a statua acest caz"**.

Din dorința de a contribui la rezolvarea unei probleme atît de importante, F.R.F. a propus, deci, convocarea Comitetului Executiv al federației internaționale, exprimîndu-și — în același timp — în scrisoarea sa convingerea și speranța că și în aceste împrejurări Comitetul Executiv va găsi calea spre luarea unei măsuri corespunzătoare pentru salvgardarea celei mai mari competiții fotbalistice mondiale și pentru consolidarea prestigiului acestui for în marea familie a federațiilor afiliate la F.I.F.A.

SPORTUL ÎN LUME

BOXERII ROMÂNI VICTORIOȘI LA DUBLIN

DUBLIN, 24 (Agerpres). Pugiliștii români, care se află în turneu în Irlanda, au evoluat în cadrul unei reuniuni programate la Dublin. Ei au terminat învingători în patru din cele șase întîlniri susținute. La categoria ușoară, **Paul Dobrescu** l-a învins prin k.o. în prima repriză pe M. Boyle, iar **Calistrat Cuțov** a dispus la puncte de D. Campbell. **Constantin Ștefanovici** (semiușoară) a obținut victoria prin abandon în repriza a doua în fața lui R. Ross. Cel de-al patrulea succes a fost obținut de **Gabriel Pometcu** (pană), învingător la puncte în fața lui T. Davitt. Remus Cozma (semimuscă) și Ion Șulă (muscă) au pierdut la puncte întîlnirile cu B. Dunne și, respectiv, D. Larmour.

IN MAI '74 BASCHETBALIȘTII AMERICANI VOR EVOLUA ÎN U.R.S.S.

NEW YORK, 24 (Agerpres). — În cursul lunii mai a anului viitor, selecționata masculină de baschet a S.U.A. va întreprinde un turneu de trei săptămîni în U.R.S.S. Echipa americană va susține 8 meciuri, urmînd să evolueze în 6 orașe. Într-una din partide, echipa S.U.A. va întîlni selecționata U.R.S.S., campioană olimpică.

„TROFEUL CARPAȚI" LA HANDBAL MASCULIN

(Urmare din pag 1)

puțin de 9 goluri în acest joc !), în timp ce pivotul **Stockl** reușește să iasă victorios de 6 ori în luptă cu masiva apărare a echipei sovietice. Partida se încheie cu un net avantaj al formației noastre, avantaj muncit și meritat cu prisosință. Au marcat : **Birtalan** (9), **Stockl** (6), **Voina** (2), **Tudosie** (2), **Kicsid, Bota, Gațu, Cosma** și **Gunesch** pentru România, **Mahorin** (3), **Kulev** (3), **Iljin** (2), **Maximov** (2), **Plahotin** (2), **Cikalaev** și **Oganezov** pentru U.R.S.S. Au condus **J. Vorreth** și **St. Nemec** (Cehoslovacia).

R. D. GERMANĂ — ROMÂNIA B 22—15 (15—7)

Ne așteptam ca formația noastră secundă să dea o replică dîrză selecționatei R. D. Germane și, în primele minute ale jocului, se părea chiar că va reuși acest lucru. Spre dezamăgirea generală, însă, tinerii handbaliști români au renunțat repede la inițiativă, evoluînd fără curaj și chiar fără vlagă, ceea ce a facilitat mult sarcina echipei oaspe. Aceasta din urmă, decisă să obțină victoria, nu și-a permis momente de respiro și a jucat — de la un capăt la celălalt al partidei — cu toată seriozitatea, realizînd un succes comod. Au marcat : **Lachenmacher** (5), **Gehlert** (5), **Rost** (3), **Engel** (3), **Ganschow** (2), **Pietzsch** (2), **Böhme** și **Hilgebrand** pentru R. D. Germană, **Panțiru** (4), **Palko** (3), **Capră** (3), **Drăgăniță** (2), **Filipescu, Odae** și **Wilisch** pentru România B. Au arbitrat **H. Carlsson** și **O. Nilsson** (Suedia).

PROGRAMUL DE AZI

ora 17 : **România B — Danemarca**
ora 18,15 : **U.R.S.S. — R. D. Germană**
ora 19,30 : **România — Iugoslavia**

IUGOSLAVIA — DANEMARCA 17—17 (9—7) !

De la bun început, handbaliștii danezi s-au arătat puși pe fapte mari ! Ei au menținut scorul egal în primul sfert de oră (3—3, min. 15), după care au preluat conducerea (4—3 și 5—4). Formația iugoslavă, făcînd eforturi vizibile pentru a putea trece de excelenta apărare a formației nordice (mobilă, atentă și agresivă), deși găsește rareori mijloacele de a ajunge spre poarta adversă, reușește, totuși, să egaleze și, apoi, să preia inițiativa. În min. 24, elevii lui Ivan Snoj conduc cu 6—5, e drept, în mare măsură datorită aruncărilor de la 7 m pe care le-au primit de la arbitri. După ce, în min. 26, echipa iugoslavă are același avantaj de un gol (7—6), o incursiune a experimentatului Horvath aduce campionilor olimpici o nesperată diferență de două goluri la pauză : 9—7.

La reluare, jucătorii danezi se avîntă în luptă cu o ambiție și mai mare, recuperînd handicapul și readucînd egalarea pe tabela de marcaj : 11—11 (min. 36). După numai un minut, ei se instalează la conducere și vor păstra inițiativa pînă la sfîrșitul partidei. Uimiți de riposta adversarilor, iugoslavii urmăresc cu înverșunare victoria, dar nu reușesc decît să egaleze în ultimul minut, rezultat care, după aspectul general al partidei, nedreptățește selecționata Danemarcei. Au marcat : **Horvath** (5), **Miljac** (4), **Lavrnici** (4), **Radenovici** (2) și **Fajfrici** — pentru Iugoslavia, **Tahl-Nilsen** (4), **Bock** (3), **B. Larsen** (3), **Pazi** (3), **Lund, T. Jorgensen** și **B. Jorgensen** pentru Danemarca. Au arbitrat **V. Pelenghian** și **C. Căpățînă** (România).

80 DE ȚĂRI LA VIITOAREA OLIMPIADĂ DE ȘAH

Într-un interviu acordat ziarului „VECERNAIA MOSKVA", marele maestru Aleksandr Kotov, arbitru principal al Olimpiadei de șah, care se va desfășura anul viitor la Nisa, a declarat, printre altele : „Viitoarea Olimpiadă de șah va coincide cu jubileul a 50 de ani de la înființarea Federației internaționale de șah (F.I.D.E.). Această manifestare stîrnește un viu interes în toate țările lumii. Între 6 și 30 iunie, la Nisa vor fi prezente echipele a peste 80 de țări, în rîndul cărora vor evolua circa 500 dintre cei mai puternici șahiști din toate continentele. De asemenea, au solicitat acreditarea, pentru a relata meciurile Olimpiadei, 150 de comentatori de șah reprezentînd reviste, ziare și agenții de presă din diferite țări ale lumii".

ÎN TURNEELE DE TENIS

BUENOS AIRES. — În semifinalele feminine, Julie Heldman (S.U.A.) a învins-o cu 6—2, 6—0 pe Beatriz Araujo (Argentina). Ea o va întîlni în finală pe Fiorella Bonicelli (Uruguay), învingătoare cu 6—4, 7—5 în fața lui Raquel Giscafre (Argentina). Finala probei de dublu masculin se va desfășura între cuplurile Vilas — Cano (Argentina) și Cornejo (Chile) — Molina (Columbia). În semifinale, Vilas și Cano au învins cu 4—6, 7—5, 6—2 pe Țiriac (România) — Chanfreau (Franța), iar Cornejo — Molina au cîștigat cu 6—3, 6—4 jocul cu suedezii Borg și Johansson.

JOHANNESBURG. — În sferturile de finală, olandezul Okker l-a învins cu 7—5, 6—2, 6—7, 6—3 pe Fillol (Chile). Alte rezultate înregistrate : Drysdale (RSA) — Bertram (RSA) 6—2, 6—2, 6—3 ; Connors (SUA) — Cox (Anglia) 6—3, 6—4, 6—4. La feminin, Evonne Goolagong (Australia) a întrecut-o cu 6—0, 7—6 pe Linky Boshoff (RSA). Americanca Chris Evert a obținut o dificilă victorie : 2—6, 6—3, 6—4 în fața jucătoarei Ilana Kloss (RSA).

ADELAIDE. — Au continuat partidele din campionatele internaționale ale Australiei de sud. Cehoslovacul Hrebec l-a învins cu 6—3, 6—3 pe mexicanul Lara, iar australianul Letcher a cîștigat cu 7—5, 5—7, 6—2 în fața compatriotului său Ross Case. În semifinalele de dublu, australienii Giltinan, Ball au obținut victoria cu 6—3, 6—4, 7—6 în partida cu cehoslovacii Kodes și Zednik.

BALTIMORE. — Într-un turneu internațional feminin, cunoscuta jucătoare americană Billie Jean King a învins-o cu 7—5, 6—0 pe compatrioata sa Tory Fretz. Alte rezultate : Rosemarie Casals (SUA) — Jill Schwiekert (SUA) 6—2, 6—3 ; Françoise Durr (Franța) — Jeanne Evert (SUA) 6—3, 6—2 ; Betty Stove (Olanda) — Joy Schwiekert (SUA) 7—5, 6—3.

Cupa Davis: MEXIC — CANADA 2-0

La Ciudad de Mexico are loc întîlnirea de tenis dintre echipele Mexicului și Canadei, contînd pentru nouă ediție a „Cupei Davis" (zona americană). După prima zi, tenismanii mexicani conduc cu scorul de 2—0. Rezultate tehnice : Mayo — Genois 6—4, 10—8, 3—6, 6—2 ; Ramirez — Bardsley 6—1, 6—3, 6—2.

DIMINUAREA CONSUMULUI DE BENZINĂ LA CURSELE „CAN-AM"

NEW YORK, 24 (Agerpres). — Automobilele de curse turbocompresoare, care participă la campionatul „CAN-AM", rezervat celor mai buni piloți din S.U.A. și Canada, vor trebui să diminueze pe viitor consumul de benzină. Comitetul de organizare a competiției a precizat că această restricție nu se datorează numai crizei actuale de carburanți, ci are în vedere și sporirea securității în cursă, prin reducerea timpului de oprire la standuri. Se pare însă că scopul este în cele din urmă de a obliga pe constructorii acestor mașini să limiteze forța motoarelor care depășește la unele prototipuri 1 000 CP. Automobilele de formula „CAN-AM" consumă în prezent circa 200 de litri de carburanți la 100 km. Noile dispoziții îi vor obliga pe constructori să reducă la mai mult de jumătate consumul de benzină. Măsuri similare se prevăd și pentru cursele de automobile de la Indianopolis.

IERI, ÎN DIVIZIA DE HOCHEI

STEAUA ȘI DINAMO — ÎNVINGĂTOARE ÎN DEPLASARE

La Miercurea Ciuc, Galați și București, divizia de hochei a programat, ieri, o etapă completă, în ambele serii ale întrecerii. N-au putut beneficia, din păcate, de avantajul terenului propriu studenții clujeni. Patinoarul artificial din orașul lor, deși intrat în folosință de aproape un an, nu este încă apt să găzduiască partide oficiale. Și astfel, Agronomia a trebuit să se deplaseze din nou la Miercurea Ciuc.

Iată, acum, un scurt film al jocurilor de simbătă :

SERIA I

DUNĂREA GALAȚI — DINAMO 2—5 (0—1, 1—3, 1—1). Abordînd meciul cu mult curaj, elevii lui **Tiron** au dat o ripostă neașteptat de bună campionilor țării. Astfel, ei au avut lungi perioade de dominare, în care au ratat nenumărate ocazii de a înscrie (în special prin **Boldescu**). Dar, la șuturile pe spațiul porții (unele extrem de periculoase), **Dumitraș** a avut intervenții deosebit de inspirate, salvînd cîteva goluri gata făcute. În această partidă foarte echilibrată, dinamoviștii au știut mai bine să speculeze greșelile decît adversarii lor. Experiența și-a spus, în cele din urmă, cuvîntul. Au marcat : **Gh. Huțanu, Pană, Tureanu, Florescu** și **Costea**, respectiv **Fodorea** și **Boldescu**. **(T. Siriopol** — coresp. județean).

SPORT CLUB M. CIUC — STEAUA 1—3 (0—0, 0—0, 1—3). După înfrîngerea severă suferită cu o seară înainte (1—9), gazdele au căutat să se reabiliteze în fața susporterilor lor evoluînd — în partida revanșă — cu maximum de ambiție și hotărîre. A fost unul dintre cele mai echilibrate partide ale campionatului, în care hocheiștii din Ciuc au jucat minute în șir de la egal la egal cu liderii clasamentului. După două reprize albe, abia în cea de a 3-a militarii au reușit să obțină victoria după mari eforturi (C.S.M. Ciuc a condus cu 1—0 pînă în min. 48). Au marcat **Miklos** (2), **Herghelegiu** pentru Steaua, respectiv **Oswath**.

Cuplul bucureștean de arbitri, **Gh. Mureșan — M. Presneanu**, a condus cu numeroase greșeli. **(O. Roos**, coresp.)

SERIA A II-A

I.P.G.G. — TÎRNAVA ODORHEI 3—3 (1—0, 0—1, 2—2). Oaspeții au opus o dîrză rezistență bucureștenilor. Studenții, deși au dominat mai mult, au arătat o mare ineficacitate, ratînd numeroase ocazii favorabile. Hocheiștii de la Tîrnava, în schimb, au exploatat la maximum posibilitățile avute, construind în mai multe rînduri contraatacuri periculoase. Au marcat: **Mihăilescu** (2), **Chițu** (I.P.G.G.), respectiv **Csiser** (2) și **Taresi**.

LICEUL NR. 1 M. CIUC — AGRONOMIA CLUJ 1—4 (0—2, 1—1, 0—1). Un joc plăcut, deschis, cu multe faze interesante și spectaculoase. Echipa elevilor, care a dat 9 titulari reprezentativei de juniori pentru „Turneul Prietenia" de la Nitra, a resimțit acest efort, cedînd fizic, în cele din urmă. În repriza a II-a, egală ca scor, gazdele au avut lungi perioade de dominare, dar, ratînd numeroase ocazii, n-au reușit să forțeze egalarea. Apoi, așa cum am arătat, formația Liceului n-a mai avut resursele necesare pentru a trece de apărarea masivă și foarte decisă a oaspeților. Au marcat: **Gyorgy, Cedö, Otvös, Imreh** (Agronomia), **Sandor** (Liceul nr. 1 M. Ciuc).

★

Astăzi, la București, Galați și M. Ciuc, au loc, de la ora 16, partidele revanșă.

TURNEUL DIVIZIONAR DE BASCHET FEMININ

(Urmare din pag 1)

întîmplat: baschetbalistele de la Voința (deși lipsite de aportul pivotului Opriciu), ca urmare a unui joc atent și sigur în apărare, beneficiind și de precizia lui Lörincz, au izbutit să ajungă la 32—28 (min. 31). Ultimul minut ne-a oferit faze pasionante: formația Voința conducea cu 40—38, studentele au egalat prin coșul înscris de Haraga, dar au trecut pe lîngă victorie, ratînd patru aruncări libere ! Nu a fost nevoie decît de o singură prelungire, deoarece echipa Voința nu a pus, practic, nici o problemă studentelor, care s-au dovedit superioare, mai ales la capitolul pregătirii fizice. Au marcat: Apraloe 7, Anichitei 12, Nichifor 6, Haraga 8, Gumeniuc 9, Pieptu 5, Susanu 1, pentru Universitatea, respectiv Lörincz 13, Covaci 2, Daichendt 7, Brasai 13, Csikos 4, Marton 4. Au arbitrat bine S. Palici și C. Călin.

PROGRAMUL DE ASTĂZI

SALA DINAMO, **de la ora 8,30 :** Voința Tg. Mureș — Sănătatea Satu Mare, Universitatea Timișoara — Universitatea Iași ; **de la ora 15 :** Olimpia București — IEFS, Crișul Oradea — Constructorul București, Voința București — Universitatea Cluj, Rapid — Politehnica București.

VOINȚA BUCUREȘTI — SĂNĂTATEA SATU MARE 92—53 (40—30). Această partidă a plăcut mai mult decît cea din deschidere, în special pentru numărul mare de puncte înscrise și ritmul rapid în care au evoluat ambele echipe. Victoria detașată a bucurestencelor nu putea fi întrezărită după prima repriză, cînd jucătoarele de la Sănătatea au dat o replică mai dîrză. În partea a doua, formația Voința a dominat însă categoric, remarcîndu-se îndeosebi *Liliana Rădulescu* și *Mariana Andreescu* (o plăcută surpriză prin coșurile înscrise de la semidistanță). Au marcat: Fierlinger 7, Andreescu 21, Savu 8, Ionaș 12, L. Rădulescu 22, Bolovan 6, T. Rădulescu 10 pentru Voința, respectiv Moldovan 6, Kersco 16, Pataki 5, Săveanu 5, Biro 4, Pop 8, Anderco 9. Au arbitrat bine M. Tănăsescu și I. Krasnay.

UNIVERSITATEA TIMIȘOARA — CRIȘUL ORADEA 81—68 (34—31). Baschetbalistele celor două echipe au oferit un spectacol plăcut, prin puterea de luptă manifestată în apărare, variația și eficiența aruncărilor la coș și evoluția scorului. Acesta a fost la început favorabil orădencelor (8—1 în min. 2, 14—10 în min. 9), care s-au impus prin acțiuni ofensive organizate. Adoptarea apărării presing de către timișorence a modificat aspectul întrecerii, împiedicîndu-și adversarele să-și organizeze jocul, interceptînd și contraatacînd des, folosind-o în mod inteligent și cu eficiență pe Rodica Goian, studentele au egalat (16—16, min. 12) și au luat conducerea, impunîndu-se treptat, dar mai cu seamă în final, cînd au dovedit și o rezistență fizică superioară. În plus, Universitatea a transformat 26 din cele 36 de aruncări libere de care a beneficiat, obținînd un procentaj de 72 la sută, remarcabil pentru o formație feminină (Crișul a transformat 14 din 26 de încercări, 54 la sută). Prin acest succes, Universitatea și-a cucerit dreptul de a evolua în turul al doilea în prima grupă (locurile 1—6) a diviziei A. Au marcat : Goian 29, Villani 21, Schneblí — Czmor 5, Groskopf 10, Balogh 3, Constantinescu 6, Fülop 4, Horvath 1, Doboși 2 pentru Universitatea, respectiv Boca 18, Cvatahl 14, Caseti 8, Szekeli 8, Dudaș 5, Balogh 6, Varga 9. Au arbitrat bine M. Rizca și M. Cunicer.

POLITEHNICA BUCUREȘTI — OLIMPIA BUCUREȘTI 87—25 (46—12).

I.E.F.S. — RAPID 69—59 (33—32)

UNIVERSITATEA CLUJ — CONSTRUCTORUL 69—65 (29—30)

CAMPIONATUL BALCANIC DE SCRIMĂ

(Urmare din pag 1)

cisă în ultimul asalt, cel ce opunea pe cîștigătorul Cupei României la această armă, C. Marin, trăgătorului nr. 2 al formației bulgare, Hristov. Disputa dintre ei a fost, de asemenea, destul de echilibrată. Marin a fost condus cu 1—0, a egalat, apoi a preluat conducerea și a ajuns la un pas de victorie (4—2). Adversarul său a reușit, însă, să egaleze și să dea apoi tușa decisivă. Și chiar dacă Marin poate invoca anumite inexactități de arbitraj, nu putem să nu recunoastem că Hristov ca și Mihailov au luptat cu o deosebită tenacitate, așa cum am vrea să-i vedem, mai des, și pe sabrerii noștri. Terminînd învingătoare cu 5—4 acest meci, echipa Bulgariei a luat o serioasă opțiune asupra titlului balcanic.

În continuare, sabrerii români au obținut — cum era de așteptat — numai victorii, terminînd competiția pe locul II. Ei au întrecut, pe rînd, echipele Turciei cu 6—3 (Pop și Nilcă — 3, Mustață — 0), Greciei cu 9—0 (Pop, Nilcă și Marin — 3) și Iugoslaviei cu 7—2 (Nilcă — 3, Pop și Marin — 2). La rîndul lor, sportivii bulgari au dispus de formațiile Iugoslaviei și Turciei cu 7—2 și de cea a Greciei cu 6—3.

CLASAMENT : 1. Bulgaria 4 v ; 2. România 3 v ; 3. Turcia 2 v ; 4. Iugoslavia 1 v. ; 5. Grecia 0 v.

În proba de floretă, meciurile după-amiezei au consolidat poziția fruntașă a sportivilor români, care și-au încheiat seria succeselor cu un scor de 5—2 în fața echipei Turciei (Buricea — 3, Petruș — 2). Floretiștii bulgari și-au păstrat locul secund, ca și la celelalte Balcaniade, realizînd victorii asupra formațiilor Iugoslaviei (7—2) și Greciei (6—3). Iată CLASAMENTUL probei : 1. România 4 v ; 2. Bulgaria 3 v ; 3. Grecia 2 v ; 4. Turcia 1 v ; 5. Iugoslavia 0 v ;

Astăzi, începînd de la ora 9, se desfășoară în sala Floreasca probele de floretă fete și spadă pe echipe.

George Best *(cu tricou de culoare închisă) — aici între* Steve Perryman *(nr. 8) și* Roy Evans *(nr. 2) de la Tottenham — din nou pe terenurile de fotbal...*

ZIG ZAG fotbalistic

UN MECI ORIGINAL

Nu demult s-a organizat la Milano un meci de fotbal între echipele Operei Scala din localitate și Filarmonica din Viena. Arbitrul meciului a fost nu mai puțin cunoscutul dirijor Claudio Abbado, care — după cum spun criticii — a condus acest meci mai corect decît... dirijează la pupitrele operei sau orchestrelor simfonice. Numai spectatorii au fost supărați, pentru că echipa actorilor de la Scala a fost mai puțin mobilă pe teren decît pe scenă, în timp ce vienezii, care deși sînt artiști instrumentiști și stau în timpul concertelor pe scaune, au învins cu 2—1 !

1—74 !

Organizatorii turneului final al C.M. din 1974 vor pune la dispoziția fiecărei echipe participante cîte un autocar, acestea vor purta numere speciale. Astfel, unele selecționate calificate au și primit numerele matricole. Semnificative sînt două : cea a **R.F. Germania** poartă numărul 1—74, iar cea a Braziliei... 13—74 !

CONDIȚIILE IMPUSE LUI JAIRZINHO...

Se știe că, nu demult, celebrul internațional brazilian **Jairzinho** a fost suspendat de clubul său Botafogo pentru unele grave abateri de la disciplină. Acum, clubul a revenit asupra hotărîrii luate impunînd însă lui Jairzinho cîteva condiții obligatorii de îndeplinit: **să joace în toate meciurile susținute de echipă (amicale și oficiale) indiferent de remunerație, să nu primească premii dacă este schimbat în timpul jocului sau este accidentat din vina sa, să nu frecventeze localurile de noapte și să nu practice nici un fel de joc de noroc!** Jairzinho a acceptat toate aceste condiții. Dar pînă cînd ?

AFARĂ CU TALISMANELE...

La meciul dintre **Zambia** și Zair, desfășurat la Lusaka, în preliminariile C.M., portarul echipei Zair și-a umplut realmente spațiul dintre linia porții și piasă cu nenumărate talismane. Spectatorii, indignați de acest fel de superstiții, au invadat terenul pentru a-i scoate obiectele din poartă. Meciul a fost întrerupt cîteva minute, pînă cînd poliția a reușit să restabilească ordinea. Regretul spectatorilor a fost însă cu atît mai mare cu cît — chiar și fără talismane — portarul echipei Zair nu a primit nici un gol! Zair a cîștigat cu 2—0, în deplasare !

ANTRENORUL OCWIRK ACCIDENTAT !

Ernst Ocwirk, fostul internațional de mare prestigiu al selecționatei Austriei, este în prezent antrenorul echipei Admira Waker. Într-un meci de campionat, jucătorii echipei sale Kappel a fost lovit de un adversar. Pentru a-i da un prim-ajutor, Ocwirk s-a ridicat de pe banca antrenorilor și a sprintat cît a putut pînă la locul accidentului. Efortul a fost atît de mare, încît cunoscutul antrenor a suferit o întindere de ligamente, ceea ce l-a obligat să stea mai mult timp la pat! Ziarele austriece comentează acest caz susținînd că Ocwirk a suferit accidentul datorită faptului că este... neantrenat ! De unde concluzia că un antrenor trebuie să fie la fel de bine pus la punct ca și elevii săi cu pregătirea fizică...

CUVINTELE LUI MC CORMICK

La un meci din liga a doua scoțiană, desfășurat acum cîtiva ani la Glasgow arbitrul întîlnirii, Mc Cormick, a ținut un scurt discurs înaintea începerii jocului: **„Un singur lucru vă rog : jucați disciplinat și să nu căutați să mă enervați!"** Ca urmare jucătorii s-au purtat ca niște mielușei... De altfel, nu este lipsit de interes faptul că Mc Cormick are o înălțime de 2,05 și a fost campionul de box al Scoției la categoria grea !.

PISTOLUL ȘI ARBITRUL...

Arbitrul bolivian Francisco Conciatore a fost condamnat la 80 de zile de închisoare pentru că, după un meci, fiind atacat de spectatori, a tras un foc cu pistolul în aer... În fața instanței, procurorul l-a întrebat: **„Știți, domnule Conciatore, că arbitrii nu pot avea asupra lor arme de foc ?" „Știu —** a răspuns arbitrul — **dar ce să fac dacă voi fi omorît de spectatori ?" „Asta nu ne interesează. În acest caz, asasinul va fi condamnat"** — a răspuns procurorul.

TELEX

Reprezentativa feminină de handbal a Cehoslovaciei, care se pregătește pentru apropiatul Campionat mondial din Iugoslavia, a susținut un joc de verificare în localitatea vest-germană Frankfurt pe Main cu formația locală Grün — Weiss. Handbalistele cehoslovace au obținut victoria cu scorul de 25—6 (13—3).

■

La Moscova, s-a disputat primul joc dintre echipa locală T.S.K.A. și formația Spartakus Budapesta, contînd pentru primul tur al „Cupei Cupelor" la volei feminin. Voleibalistele sovietice au terminat învingătoare cu scorul de 3—0 (15—0, 15—2, 15—7). Partida retur se va desfășura la 23 noiembrie, la Budapesta. În meci retur pentru „Cupa campionilor europeni" la volei masculin, echipa belgiană Rembart Torhout a întrecut cu scorul de 3—0 (15—4, 15—1, 15—3) formația Spada Zürich. Voleibaliștii belgieni s-au calificat pentru turul doi al competiției.

■

Campionul mondial de box la categoria mijlocie, argentinianul Carlos Monzon, care este suferind de gripă, și-a întrerupt antrenamentele. El urma să-l întîlnească în meci oficial la Paris pe campionul lumii la categoria semimijlocie, mexicanul Jose Napoles. Este foarte puțin probabil ca întîlnirea să mai aibă loc la 8 decembrie. Antrenorii lui Monzon au cerut telegrafic organizatorilor ca meciul să aibă loc la 15 decembrie.

■

În orașul Dessau s-a disputat al doilea meci internațional de box dintre echipele R.D. Germane și Poloniei. Boxerii polonezi au terminat învingători cu scorul de 10—8. În prima întîlnire, rezultatul fusese egal : 10—10.

■

Cursa ciclistă de 6 zile, desfășurată pe velodromul acoperit din Münster (R.F.G.), a fost cîștigată de cuplul vest-german Wilfried Peffgen și Albert Fritz, cu 385 puncte. I-au urmat compatrioții lor Klaus Bugdahl — Dieter Kemper — 319 p și U.D.O. Hempel — Guenter Haritz — 238 p. Primii clasați dintre concurenții străini au fost elvețienii Louis Pfenninger și Erich Spahn, care au ocupat locul patru cu 169 p.

■

Echipa masculină de handbal Dukla Praga și-a continuat turneul în R. F. Germania. În jocul disputat la Flensburg, handbaliștii cehoslovaci au învins cu scorul de 17—13 echipa T.S.B. Flensburg. La Schleswig Holstein, echipa Dukla a întrecut cu 30—12 formația V.F.L. Geesthacht.

FINALA MASCULINĂ

CIOCÂLTEA — un lider provizoriu

După o zi de odihnă, finala campionatului masculin de șah a fost reluată, ieri dimineață, cu desfășurarea partidelor întrerupte. **Ghițescu** și-a valorificat superioritatea pozițională în finalul de turnuri și pioni din întîlnirea cu **Botez. Pavlov** a cîștigat la **Vaisman, iar Ungureanu** la **Rădulescu. Remize** în întîlnirile **Ilijin — Mititelu** și **Partos — Georgescu.**

Aseară s-a jucat runda a 9-a. Iată rezultatele : **Neamțu — Pavlov 0—1, Urzică — Ghizdavu 1—0 (!), Stanciu — Ciocâltea 1/2—1/2, Georgescu — Buză 1/2—1/2, Ilijin — Ghițescu 1/2—1/2, Ungureanu — Gheorghiu într., Șubă — Șuta într., Botez — Rotariu 1—0, Mititelu — Rădulescu 1—0, Vaisman — Partos într.**

Înaintea rundei a 10-a, de astăzi, situația în clasament este următoarea :

Ciocâltea 6 p, **Gheorghiu** (1), **Pavlov, Stanciu** 5½ p, **Șubă** (1), **Georgescu, Ghițescu, Urzică** 5 p. etc.

FINIȘ PASIONANT ÎN CAMPIONATUL FEMININ DE ȘAH

Cu două runde înainte de sfîrșitul campionatului feminin de șah, **Elisabeta Polihroniade** a revenit pe primul loc al clasamentului. Ea a cîștigat, în runda a 15-a, la **Maria Pogorevici**, în timp ce **Alexandra Nicolau** a fost liberă. **Suzana Makai** a învins-o pe **Viorica Tölgyi, Margareta Teodorescu** pe **Luminița Cirmaciu**, iar **Margareta Juncu** a lăsat o foarte prețioasă jumătate de punct în partida cu **Lia Bogdan**. Remiză în întîlnirea **Margareta Perevoznic — Gertrude Baumstarck.**

Celelalte rezultate ale rundei : **Băloianu — Reicher** 0—1, **Ilie — Gogâlea** 0—1, **Fărcaș — Olteanu** ½—½.

Clasamentul este acum următorul : **Polihroniade** 11½, **Nicolau** și **Makai** 11, **Juncu** și **Teodorescu** 10½, **Perevoznic** 9½, **Baumstarck** 9, **Olteanu** 7, **Bogdan** 6½, **Pogorevici** 6½ (din 15), **Gogâlea** 5½, **Recher** 5, **Băloianu** 4, **Tölgyi** 4 (din 15), **Fărcaș** 3, **Cirmaciu** și **Ilie** 2½.

În runda a 16-a se dispută cîteva partide decisive pentru configurația primelor locuri : **Juncu — Polihroniade, Makai — Perevoznic, Baumstarck — Teodorescu**, iar în ultima rundă întîlnirile **Polihroniade — Reicher, Teodorescu — Makai, Perevoznic — Nicolau (T.N.)**

În divizia A de volei

CONSTRUCTORUL (f) ȘI DINAMO (m) ÎNVINGĂTOARE

Aseară s-au disputat în Capitală două întîlniri de volei din cadrul campionatului diviziei A. Iată cîteva amănunte :

● **CONSTRUCTORUL BUCUREȘTI — I. T. BUCUREȘTI** (Feminin) 3—1 (4, —11, 9, 7). Victoria scontată a gazdelor, materializată mai greu decît ne-am fi așteptat, a fost facilitată și de replica slabă a voleibalistelor de la I.T.B., în special în seturile unu și patru. Setul doi, cîștigat de oaspete, este pe deplin meritat. A arbitrat brigada **O. Georgescu — Gh. Ionescu. (G. Rosner).**

● **PROGRESUL — DINAMO 2—3** (—8, —13, 12, —7). A fost ultimul joc pentru campioni în actualul retur. Ei au stabilit de altfel și un mic record : 5 jocuri în 10 zile. După un joc de un nivel tehnic și spectacular mediocru, dinamoviștii (în sextetul Păușescu, Băroiu, Marinescu, Dumănoiu, Schreiber, Vraniță, Tîrlici) au cîștigat pe merit în fața unei echipe deja resemnată cu gîndul la turneul 7—12. A condus brigada : **N. Gălășeanu — V. Savu. (I. Costiniu).**

VA FI ÎNLOCUIT ZAGALO ?

RIO DE JANEIRO, 24 (Agerpres). — Potrivit știrilor publicate de presa din Rio de Janeiro, **Confederația braziliană a sporturilor ar intenționa să-l înlocuiască pe antrenorul echipei reprezentative, Mario Zagalo.**

Țintă unor severe critici după turneul întreprins anul acesta în Europa, **Mario Zagalo nu se mai bucură de prestigiul de altădată, aceasta și din cauza comportării mediocre în campionat a clubului Flamengo, pe care-l antrenează de mai mulți ani. Unul dintre cei mai autorizați candidați la postul deținut de Zagalo ar fi, după opinia comentatorilor sportivi din Rio, antrenorul echipei Palmeiras, Oswaldo Brandao.** În același timp, s-a aflat că Oswaldo Brandao a primit oferta de a conduce pregătirile echipei Argentinei, țară unde tehnicianul brazilian a activat ca antrenor al clubului Independiente din Buenos Aires.

SUEDEZII SE PREGĂTESC PENTRU BARAJ

MÜNCHEN, 24 (Agerpres). — La Kaiserslautern, selecționata de fotbal a Suediei a susținut, în compania echipei locale F. C. Kaiserslautern, ultimul meci de verificare înaintea jocului de baraj. După cum se știe, marți, la Gelsenkirchen, formația Suediei va întîlni echipa Austriei, în preliminariile Campionatului mondial. Fotbaliștii suedezi au obținut victoria cu scorul de 1—0 (0—0) prin punctul marcat, în minutul 78, de Jan Olsson.

● **Ieri, la Stuttgart, în meci amical : R.F. Germania — Spania 2—1** (2—0).

Redacția și administrația : București, str. Vasile Conta nr. 16 ; telefoane : centrală 11.10.05, secția corespondenți 11.51.09, interurban 72 și 286 ; telex : sportrom buc. 180. Tiparul „I. P. „Informația", București 40.368

Bibl... Târgu-Mureș

PROLETARI DIN TOATE ȚĂRILE UNIȚI-VĂ!

Sportul

ZIAR AL CONSILIULUI NAȚIONAL PENTRU EDUCAȚIE FIZICĂ ȘI SPORT

ANUL XXIX — Nr. 7 606 | 4 PAGINI 30 BANI | Luni 26 noiembrie 1973

Deși învinsă în ultimul joc, de campioana olimpică

ECHIPA ROMÂNIEI A CÎȘTIGAT CEA DE A XIV-a EDIȚIE A „TROFEULUI CARPAȚI" LA HANDBAL MASCULIN

CLUJ, 25. (prin telefon). Ultima etapă a „Trofeului Carpați" la handbal masculin, desfășurată în Sala sporturilor din localitate, a atras același număr mare de spectatori, care au avut prilejul să aplaude în final echipa României, cîștigătoare a celei de a XIV-a ediții a acestei prestigioase competiții internaționale.

CLASAMENTUL FINAL

1. ROMÂNIA	5	4	0	1	101—81	8
2. Iugoslavia	5	3	2	0	98—88	8
3. U.R.S.S.	5	3	0	2	101—97	6
4. R. D. Germană	5	1	1	3	96—101	3
5. Danemarca	5	1	1	3	93—104	3
6. România B	5	1	0	4	89—107	2

IUGOSLAVIA — ROMÂNIA 14—13 (11—7)

Socotită drept finala turneului, partida dintre aceste două formații nu a oferit decît în scurte perioade handbalul dinamic și atractiv pe care-l așteptau miile de spectatori aflați în tribune. Campionii olimpici au cîștigat cu un singur gol diferență (le trebuiau 12 ca să cucerească și trofeul) și aceasta datorită faptului că au beneficiat de mijloace mai variate de finalizare decît cele ale echipei noastre. În timp ce toată repriza întîi și o parte din cea secundă acțiunile ofensive ale handbaliștilor români l-au căutat cu insistență numai pe Birtalan, formația iugoslavă a beneficiat de forma bună a lui Radenovici (care a marcat 4 goluri în prima repriză, realizînd desprinderea team-ului său) și a extremei Prodanici. Este de notat, apoi, că tot în primele 30 de minute ale jocului, reprezentativa noastră a ratat două aruncări de la 7 m (una după alta !) și cîteva contraatacuri clare.

În privința apărării, ambele echipe au fost aproximativ egale, oaspeții părînd, totuși, mai siguri în repriza întîi, în timp ce handbaliștii români au fost superiori în a doua parte a jocului (pe care au și cîștigat-o, ca scor). Semnificativ în acest sens ni se pare faptul că echipa iugoslavă a marcat în repriza secundă doar 3 goluri, dintre care două din aruncări de la 7 m. În urma rezultatului înregistrat, selecționata României, deși învinsă, cîștigă competiția pe baza unui golaveraj superior. Au marcat: **Radenovici** (4), **Horvath** (3), **Pavicevici** (2), **Prodanovici** (2), **Miljac** (2) și **Fajfrici** pentru Iugoslavia, **Birtalan** (7), **Stockl** (3), **Voina, Gațu** și **Cosma** pentru România. Au condus **H. Carlsson** și **O. Nilsson** (Suedia).

ROMÂNIA B — DANEMARCA 23—20 (14—9) !

Cea dintîi victorie a reprezentativei noastre secunde constituie nu numai un rezultat bun, dar și o

Călin ANTONESCU

(Continuare în pag. a 4-a)

Aproape „placat" de Mahorin, jucătorul nostru Ștefan Birtalan găsește resurse să șuteze năpraznic și să înscrie în poarta echipei sovietice. Fază din meciul România — U.R.S.S.
Foto : Dragoș NEAGU

Astă-seară, în Sala Floreasca

ROMÂNIA — BULGARIA LA HANDBAL FEMININ

Astă seară, cu începere de la ora 18, Sala Floreasca din Capitală va găzdui întîlnirea revanșă dintre reprezentativele feminine de handbal ale României și Bulgariei.

După cum se știe, primul joc a avut loc sîmbătă seară, în sala Victoria din Ploiești, handbalistele românce obținînd victoria cu 22—14. Este interesant de subliniat faptul că partida de astăzi reprezintă ultima apariție în public a echipei României, înaintea plecării sale la cea de a V-a ediție a C.M.

Jocul va fi condus de cuplul Geo Popescu-Petre Țîrcu.

A luat sfîrșit Campionatul balcanic de scrimă

ROMÂNII VICTORIOȘI ÎN PROBELE DE FLORETĂ (fete) ȘI SPADĂ

Ultima zi a Campionatului balcanic de scrimă a fost rezervată probelor de floretă fete și spadă pe echipe. În ambele probe reprezentanții țării noastre au avut comportări meritorii.

La floretă fete, de pildă, echipa României (Bartoș, Draga, Moldovan) a debutat cu o victorie lejeră în fața 3-ului Iugoslaviei. În continuare, într-un meci care se anunța destul de echilibrat, sportivele noastre s-au repetat, cîștigînd cu 7—2. Bartoș a realizat maximum de victorii, în timp ce Moldovan a punctat de două ori (o singură dată ea a comis unele inexactități tactice, pierzînd la limită la Batulinska), la fel ca și Pricop — 2 victorii și o înfrîngere la aceeași floretistă bulgară (2—4). Apoi, o nouă victorie extrem de ușoară a reprezentantelor României, (Bartoș, Moldovan și Draga care a înlocuit-o pe Pricop) cu 9—0 la formația Greciei.

În celelalte partide desfășurate în cursul dimineții, Bulgaria a întrecut Grecia cu 9—0, Turcia a dispus de Grecia cu 8—1, iar Iugoslavia a înregistrat o victorie fără probleme la Turcia cu 8—1.

La spadă, scrimerii români au avut inițial cîștig de cauză la cei bulgari, cu 8—1. Pongrat a punctat de trei ori (5—4 la Paniowski și Vațev și 5—1 la Jekov), la fel ca și Angelescu, dar care a cîștigat mult mai categoric : 5—1 la toți spadasinii adverși ! Dutu a obținut două victorii (5—2 la Vațev și 5—3 la Jekov).

În continuare, spadasinii noștri au tras cu cei iugoslavi. Meci mult mai greu decît ne-am fi așteptat, datorită neinspiratei înlocuiri a lui Angelescu. Normal ar fi fost ca în acest meci să fi rămas Angelescu, alături de Pongrat și Popa, fără Dutu, care a evoluat din nou prea puțin convingător. În aceste condiții, echipa noastră s-a impus cu dificultate, a fost egalată, apoi condusă cu 4—3, fiind la un pas de înfrîngere. Dutu, care a pierdut primele două asalturi, a avut — în fine — o ușoară revenire, în asaltul cu Savic pe care l-a cîștigat la 2... În acest fel, sportivii noștri au egalat la 4. După aceea, Pongrat — redevenit marele spadasin pe care îl cunoaștem — a tras magistral în fața lui Anastasov, primul dintre spadasinii iugoslavi, pe care l-a întrecut cu 5—3. Celelalte victorii ale lui Pongrat : 5—3 cu Ristevski și același scor cu Savic. Popa, care nu și-a

Tiberiu STAMA
Sebastian BONIFACIU

(Continuare în pag. a 4-a)

ÎN CAMPIONATELE DE VOLEI

ECHIPELE FEMININE RAPID ȘI PENICILINA IAȘI ÎNVINSE LA CONSTANȚA ȘI SIBIU

În campionatele Diviziei A de volei s-au desfășurat partidele etapei a II-a a returului. Meciurile au oferit, în general, spectacole de un bun nivel, echipele apărîndu-și cu ardoare șansele. Dintre rezultatele înregistrate se detașează victoriile realizate de formațiile feminine **Farul** și **C.S.M. Sibiu**, care au depășit pe Rapid și, respectiv, Penicilina Iași. Iată amănunte :

FEMININ

MEDICINA — „U" TIMIȘOARA (3—0). Întîlnirea dintre cele două garnituri a oferit publicului prezent în sala Dinamo un spectacol agreabil, încheiat cu victoria meritată a studentelor bucureștene. Ele au acționat cu mai multă precizie, avînd în **Gabriela Popa** o trăgătoare în mare vervă, reușind să depășească cu regularitate apărarea adversă. De partea cealaltă, timișorencele, dominate de un trac inexplicabil, nu au pus decît rareori în dificultate formația gazdă, bazîndu-și jocul doar pe forța de șut a **Emiliei Cernega**, ale cărei eforturi nu au putut fi, firește, decisive. S-au mai remarcat : **Angela Moroianu, Maria Matei, Ștefania Oloianu** și **Loreta Sudacevschi** de la învingătoare, respectiv **Doina Coste** și **Brigitte Wolf**. Au arbitrat foarte bine: **R. Farmuș — N. Găleșeanu.**

DINAMO — „U" CRAIOVA (3—0). Cele 16 puncte realizate de echipa craioveană în fața dinamovistelor ne scutește de prea multe comentarii. Elevele antrenoarei **Doina Ivănescu** nu au trebuit să se întrebuințeze prea mult pentru a termina învingătoare, ele avînd în voleibalistele oaspete adversare ce nu le-au solicitat aproape deloc. În acest fel, bucureștencele au obținut punct după punct fără ca apărarea la fileu și în linia a doua a craiovencelor să opună rezistență. Remarcăm pe **Margareta Șorban, Constanța Dinculiță, Doina Stoian, Helga Bogdan, Alexandrina Constantinescu** și **Venera Hoffman** de la Dinamo, respectiv Elena Albu și Alexandra Otincelescu. Au arbitrat bine: **A. Dragomir — I. Covaci. (Em. F.).**

Dispută la fileu între jucătoarele de la Medicina (în alb), care ieri s-au impus categoric în urma unui joc superior, și voleibalistele de la Universitatea Timișoara, depășite, inexplicabil, de miza partidei.

C. S. M. SIBIU — PENICILINA (3—1) ! Confirmînd ascensiunea de formă, sibiencele au reușit, printr-un joc bine orientat tactic, să învingă echipa ieșeană. După un prim set pierdut, gazdele și-au revenit, egalînd situația la seturi și detașîndu-se apoi datorită combinațiilor variate în atac și a siguranței în apărarea la blocaj și în linia a II-a. S-au remarcat : **întreaga echipă învingătoare**, cu mențiune specială pentru **Marilena Milea, Marcela Pripiș, Margareta Vasiu** și **Heidrun Schun**, respectiv **Carolina Hatură, Ana Chirițescu** și **Aurelia Ichim**. A condus cuplul: **E. Vintilescu — V. Vrăjescu**, din București (**I. IONESCU — coresp. județean**),

FARUL — RAPID (3—1) ! Partida a fost de un bun nivel, ambele formații aducîndu-și contribuția la realizarea spectacolului. Mai bune la blocaj, unde au stopat multe din acțiunile adversarelor, constănțencele au realizat o victorie meritată în fața campioanelor. S-au evidențiat: **Maria Cengher, Viorica Lutch** de la gazde, respectiv **Florica Tudora** și **Eugenia Rebac**. Au condus: **E. Ududec**, din Tr. Măgurele, și **M. Oancea**, din București. **(C. GOLDENBERG. — coresp.).**

I.E.F.S. — „U" CLUJ (3—0). Primele două seturi au oferit un spectacol de bună calitate. Cel de al treilea s-a desfășurat tot tim-

(Continuare în pag. a 2-a)

DIVIZIA A LA FOTBAL, ETAPA A 15-a

„U" CRAIOVA NU MAI POATE PIERDE ȘEFIA CLASAMENTULUI DE TOAMNĂ

Peste cîteva clipe, tabela de marcaj se va schimba : Eparu *a înscris al doilea gol al Petrolului în meciul cu Sportul studențesc.*
Foto : S. BAKCSY

● Liderul a fost învins la Pitești dar F.C. Constanța a pierdut pe propriul teren! ● A.S. Armata Tg. Mureș și Petrolul performerele unei etape agitate ● C.S.M. Reșița, Politehnica Timișoara, Steaua și Dinamo au obținut puncte în deplasare ● „Criza" echipei din Bacău continuă

REZULTATE TEHNICE

Duminică 25 noiembrie

Jiul	— Steaua	1—1 (1—1)
F. C. Argeș	— Univ. Craiova	2—1 (1—1)
C.F.R. Cluj	— Dinamo	1—1 (0—1)
F. C. Constanța	— A.S.A. Tg. Mureș	1—2 (1—0)
U.T.A.	— Politehnica Iași	3—1 (3—1)
Sport Club Bacău	— Politehnica Tim.	0—0
Steagul roșu	— „U" Cluj	3—0 (3—0)
Sportul studențesc	— Petrolul	1—2 (0—0)

Sîmbătă 24 noiembrie

Rapid	— C.S.M. Reșița	0—0

ETAPA VIITOARE

PETROLUL	— „U" CLUJ
F. C. CONSTANȚA	— RAPID
POLITEHNICA TIM.	— F. C. ARGEȘ
DINAMO	— JIUL
STEAGUL ROȘU	— SPORT CLUB BACĂU
STEAUA	— UNIV. CRAIOVA
C.F.R. CLUJ	— U.T.A.
C.S.M. REȘIȚA	— SPORTUL STUDENȚESC
POLITEHNICA IAȘI	— A.S. ARMATA TG. MUREȘ

CLASAMENTUL

1. UNIV. CRAIOVA	15	10	3	2	32—16	23
2. F. C. CONSTANȚA	15	8	2	5	25—16	18
3. STEAUA	15	7	3	5	20—15	17
4. DINAMO	15	7	3	5	21—18	17
5. F.C. ARGEȘ	15	7	3	5	23—21	17
6. C.S.M. REȘIȚA	15	5	6	4	24—20	16
7. A.S.A. TG. MUREȘ	15	7	2	6	20—26	16
8. JIUL	15	6	3	6	19—15	15
9. STEAGUL ROȘU	15	6	3	6	15—12	15
10. POLI. TIMIȘOARA	15	5	5	5	12—13	15
11. „U" CLUJ	15	6	2	7	13—14	14
12. U.T.A.	15	6	2	7	16—20	14
13. SPORTUL STUDENȚESC	15	6	1	8	21—19	13
14. POLITEHNICA IAȘI	15	6	1	8	13—20	13
15. C.F.R. CLUJ	15	5	3	7	18—28	13
16. RAPID	15	4	4	7	14—18	12
17. PETROLUL	15	5	2	8	15—21	12
18. SPORT CLUB BACĂU	15	4	2	9	17—26	10

GOLGETERII

14 goluri : Adam (C.F.R. Cluj) — 3 din 11 m.
13 goluri : Bălan (Univ. Craiova)
10 goluri : Nestorovici (C. S. M. Reșița) 1 din 11 m.
9 goluri : Mărculescu (F. C. Constanța), D. Georgescu (Dinamo) — 1 din 11 m, I. Constantin (Sportul studențesc) — 2 din 11 m.
8 goluri : Năstase (Steaua).
7 goluri : Neagu (Rapid), Multescu (Jiul), Caraman (F. C. Constanța), Mureșan (A.S.A. Tg. Mureș) — 1 din 11 m, Dobrin (F. C. Argeș) — 1 din 11 m.

A DOUA ÎNFRÎNGERE A LIDERULUI

F. C. ARGEȘ 2 (1)
UNIV. CRAIOVA 1 (1)

PITEȘTI, 25 (prin telefon).

Derbyul etapei a XV-a a fost un meci aprig disputat. Ambele echipe au luptat exemplar pentru victorie, fără menajamente, cu o dîrzenie rar întîlnită, uneori au fost depășite chiar și limitele regulamentare, doi jucători buni, Bălan și Roșu fiind nevoiți să părăsească terenul în urma unor ciocniri cu adversarii lor. Au fost multe întreruperi ale jocului, dar ne-am notat și destule faze frumoase la ambele porți, care, cu mai mult calm și luciditate din partea atacanților, s-ar fi putut transforma în goluri splendide.

F. C. Argeș, gazda derbyului, a dominat mai mult, apropiindu-se des și de fiecare dată periculos de poarta cam nesigurului Manta. Acțiunile ofensive pitestene au purtat amprenta inventivității și inspirației lui Dobrin, dar și aplombul și vivacitatea lui Jercan, Radu și Marian Popescu. De partea cealaltă, liderul autoritar al campionatului a acționat tactic așa cum fac, în general, echipele noastre atunci cînd joacă în deplasare : apărare grupată, cu cei trei masivi fundași în „triunghi" (Boc, Bădin, Deselnicu), cu trei mijlocași retrași, în față rămînînd doar Țarălungă, Bălan și Marcu și, ca și în celelalte meciuri disputate în acest campionat în deplasare, craovenii au mizat totul pe acele contraatacuri rapide, derutante, care le-au adus atîtea goluri. Primul dintre aceste contraatacuri, cel din min. 1, s-a încheiat cu un gol-surpriză marcat de BALACI, ieri unul dintre cei mai buni jucători de pe teren. **Întrecut hotărît în atac, el a reluat din voleu, fără ca Stan — spectator la fază — să poată schița măcar vreun gest de apărare.** Golul i-a descumpănit, momentan, pe piteșteni, și în min. 5 putea fi 2—0, centrarea lui Marcu nefiind fructificată de Bălan. Încet, încet, foștii campioni își revin. Dobrin trage, cu puțin pe lîngă bară, o lovitură liberă de pe linia careului de 16 m. Apoi, în min. 7, arbitrul întîlnirii acordă cu mare ușurință penalty la un henț involuntar al lui Boc. Penalty-ul este transformat de DOBRIN. Din această clipă jocul se îndîrjește și mai mult. F. C. Argeș atacă debordant, Universitatea contraatacă extrem de periculos. Manta apără un șut puternic al lui Jercan (min. 10), Balaci șutează pe lîngă bară (min. 12), Radu ezită în poziție excelentă (min. 17), Deselnicu salvează acordînd corner

Laurențiu DUMITRESCU

(Continuare în pag. a 3-a)

Stadion 1 Mai ; teren bun ; timp frumos ; vînt ; spectatori peste 15 000. **Au marcat : BALACI** (min. 1), **DOBRIN** (min. 7 din penalty) și **RADU** (min. 54). **Raport de cornere : 7—5. Raportul șuturilor la poartă 14—9** (pe spațiul porții 6—3).
F. C. ARGEȘ : Stan — Pigulea, Olteanu, VLAD, Ivan — Roșu (min. 53 Mustățea), MARIAN POPESCU — Troi, RADU, DOBRIN, JERCAN.
UNIVERSITATEA : Manta — Niculescu, BĂDIN (min. 70 Deselnicu), BOC, Berneanu — DESELNICU (min. 70 Ștefănescu), Strîmbeanu, BALACI — Țarălungă, Bălan (min. 25 Niță), MARCU.
A arbitrat : MIRCEA BICĂ ★★, ajutat la tușă de George Dragomir și **Constantin Iofciu** (toți din București).
Cartonașe galbene : Niculescu, Țarălungă, Niță.
Cartonașe roșii : Țarălungă.
Trofeul Petschowschi : 9
La tineret-rezerve : 1—0 (0—0)

Agenda ACTIVITĂȚII SPORTIVE DE MASĂ

DOUĂ ÎNTRECERI DE AMPLOARE:

FINALA CAMPIONILOR ȘI DINAMOVIADA DE CROS

Duminică a avut loc, pe aleile parcului Circului de Stat, finala concursului de cros, la startul căruia s-au aliniat tineri și tinere din sectorul 2, finaliști în cele două concursuri disputate în cursul anului. Întrecerea s-a bucurat de un mare succes. Acum, la ora prînmului bilanț, se poate spune că ea și-a atins scopul, acela de a recruta tinere elemente dotate pentru activitatea de performanță.

Iată rezultatele celor opt curse pe categorii de vîrstă. FETE : 11—12 ani — **Elena Bozu** (Șc. nr. 145) ; 13—14 ani — **Dorina Mandache** (Șc. nr. 32) ; 15—16 ani **Rodica Ciobotaru** (G.S.M.E.I.) ; 17—18 ani — **Chira Jarnea** (Grup. șc. I.T.B.) ; BĂIEȚI : 11—12 ani — **M. Zaharia** (Șc. nr. 32) ; 13—14 ani — **C. Dobrescu** (Șc. nr. 28) ; 15—16 ani — **D. Bîgu** (Lic. Spiru Haret) ; 17—18 ani — **C. Rîjală** (Lic. Spiru Haret).

În continuare s-a disputat finala pe țară a Dinamoviadei de cros organizată de clubul Dinamo București. Au participat reprezentanți ai tuturor asociațiilor sportive Dinamo din țară, clasate în întrecerile preliminare desfășurate anterior. Finala a măsurat 4 000 m. Iată-i pe primii trei clasați : 1. **I. Cîmpean** (A. S. Dinamo Cluj), 2. **C. Iancu** (Selecționata asociațiilor sportive Dinamo din București), 3. **Gh. Mustețea** (S.A.S.D. Buc. 1). În clasamentul pe echipe, pe primul loc s-a situat **Selecționata asociațiilor sportive Dinamo Buc. I** urmată de **Asociația sportivă Dinamo din Cluj, Selecționata asociațiilor sportive Dinamo Buc. II, Asociația sportivă Dinamo Constanța, Asociația sportivă Dinamo Ploiești, Asociația sportivă Dinamo Tg. Mureș.**

C. HAREA

S-a dat plecarea în cursa seniorilor

CULEGĂTORII DE LITERE CULEG... APLAUZE!

...Vine pentru a doua oară la București, de cînd a absolvit școala de poligrafie „Dimitrie Marinescu". Anul trecut, tot către sfîrșitul lunii noiembrie, zețarul **Janoș Olah**, de la Întreprinderea poligrafică din Sf. Gheorghe, venise pentru a fi prezent la startul primei ediții a „Crosului tipografilor". Acest tînăr, frumos ca un june prim de cinema, a alergat atunci impresionant de ușor și, numai după parcurgerea a 100 de metri, s-a și instalat în fruntea plutonului. A ajuns primul la linia de sosire. Ieri, urmărindu-l chiar de la plecarea în cursă, ne-am dat seama că dorește și este capabil să cucerească iarăși locul întîi. Tentativa i-a reușit aproape fără efort. Iar la un sfert de oră după încheierea întrecerii, cînd pe un ecran din incinta întreprinderii poligrafice „Luceafărul", se derula filmul ediției de anul trecut a „Crosului tipografilor", **Janos Olah**, revenit mereu în prim planul camerelor operatorilor de cinema, a stîrnit ropote îndelungi de aplauze, mai ales din partea școlărițelor de la „Dimitrie Marinescu".

Așadar, ieri am asistat la ediția a doua a „Crosului tipografilor". Au luat startul peste 500 de tineri și tinere din 42 de întreprinderi poligrafice din București și din orașele reședințe de județ ale țării, precum și de la Liceul poligrafic și de la Grupul școlar de poligrafie „Dimitrie Marinescu", ambele din Capitală. Organizatorii — Co-

Ion GAVRILESCU

(Continuare în pag. a 2-a)

La Brăila, după trei zile de întreceri

AU FOST DESEMNAȚI CÎȘTIGĂTORII CONCURSULUI REPUBLICAN DE TOAMNĂ AL JUNIORILOR LA LUPTE LIBERE

Peste 200 de tineri s-au întrecut timp de trei zile în sala sporturilor din Brăila în cea de a VIII-a ediție a **Concursului republican de toamnă al juniorilor la lupte libere.** Întrecerile au fost de un bun nivel tehnic, atît juniorii mari cît și cei mici s-au străduit, și în bună măsură au reușit, să ofere celor prezenți la competiție meciuri frumoase. La juniori mari s-au evidențiat, îndeosebi, reprezentanții cluburilor Dinamo Brașov, Steaua și Steagul roșu Brașov, care în clasamentul general au fost departajați cu cite un punct. La juniori mici, locul I în clasamentul general a revenit Școlii sportive Odorheiul Secuiesc, care a prezentat un lot mai omogen.

Iată cîștigătorii ediției 1973 a acestei importante competiții cu caracter republican: JUNIORI MICI — cat. 48 kg — **M. Manole (Gloria Buzău)**, 52 kg **L. Șandor (Șc. sp. Odorhei)**, 56 kg — **V. Stănescu (Gloria Buzău)**, 60 kg — **F. Stumper (Șc. sp. Viitorul Timișoara)**, 65 kg. — **I. Simo (Șc. sp. Odorhei)**, 70 kg — **M. Dumitrescu (Petrolul Ploiești)**, 75 kg — **D. Humiță (Vulturii textila Lugoj)**, 81 kg. — **V. Pușcaș (C. S. Municipiul Gh. Gheorghiu-Dej)**, 87 kg — **Fl. Arsene (Petrolul Ploiești)** +87 kg — **A. Szabo (Șc. sp. Brașovia)**. **Clasament general: 1. Șc. sp. Odorhei 29,5 p**, 2. Gloria Buzău 22 p, 3. Șc. sp. Constanța 18 p.

JUNIORI MARI — cat. 48 kg — **V. Uță (Constructorul Hunedoara)**, 52 kg — **Gh. Ștefan (Steaua)**, 57 kg — **Gh. Eremia (Dinamo Buc.)**, 62 kg — **I. Lungu (Steaua)**, 68 kg — **C. Zainer (Steaua)**, 74 kg — **T. Seregelyi** (Șc. sp. Tg. Mureș), 82 kg — **Tr. Limbă (Steagul roșu Brașov)**, 90 kg — **A. Bălăianu (Steaua)**, 100 kg — **I. Lup (Dinamo Brașov)**, +100 kg — **N. Roșca (A.S.A. Oradea)**. **Clasament general: 1. Dinamo Brașov 28 p**, 2. Steaua 27 p, 3. Steagul roșu Brașov 26 p, 4. Șc. sp. Constanța 13 p, 5. Progresul Brăila 11 p, 6. Dinamo București 10,5 p.

Întrecerile s-au bucurat de o bună organizare din partea F.R.L. și C.J.E.F.S. Brăila.

N. COSTIN-coresp. județean

TRĂGĂTORII DE LA DINAMO AU CÎȘTIGAT „CUPA OLIMPIA" LA ARMELE CU AER COMPRIMAT

După trei zile de întreceri atractive, care au avut loc pe poligonul Dinamo din București, ieri s-a încheiat **„Cupa Olimpia"** la arme cu aer comprimat. Ediția din acest an a întrecerilor organizate de clubul Olimpia au fost reușite din toate punctele de vedere — peste 200 de concurenți, rezultate bune, multe recorduri personale, organizare ireproșabilă.

Cu excepția a două probe — pistol seniori și pușcă junioare — unde Dan Iuga și, respectiv, Dumitra Matei au cîștigat de o manieră categorică — cîștigătorii au fost desemnați în urma unor dispute aprige.

Trofeul a revenit trăgătorilor de la clubul Dinamo, care au participat cu un efectiv valoros la toate probele și au cîștigat cele mai multe locuri fruntașe.

REZULTATE TEHNICE: pistol seniori 40 „diabolouri": 1. D. Iuga (Dinamo) 387 p, 2. L. Giușcă (IEFS) 379 p, 3. N. Ciotloș (Steaua) 378 p, 4. I. Corneliu (Steaua) 373 p, 5. T. Mihai (Steaua) 373 p; **senioare: 1. Ana Buțu (Olimpia) 373 p — record personal,** 2. Anișoara Matei (Dinamo) 372 p, 3. Olimpia Demetriade (Dinamo) 351 p; **juniori: G. Claus (Dinamo) 369 p,** 2. L. Pop (Dinamo) 365 p, 3. L. Stan (Steaua) 364 p; **junioare: Silvia Ratz** (Metalul) 355 p, 2. Mihaela Manciu (Dinamo) 348 p, 3. Daria Sevcișen (Metalul) 327 p. **Pușcă — seniori: Gh. Vasilescu (Olimpia) 381 p — record personal,** 2. E. Satala (Dinamo) 380 p — record personal, 3. Gh. Sicorschi (Dinamo) 379 p — record personal, 4. I. Trăscăveanu (Steaua) 378 p, 5. M. Ferecatu (Dinamo) 377 p; **senioare: 1. Veronica Stroe 373 p,** 2. Marina Tomescu 372 p, 3. Mariana Feodot 368 p, 4. Melania Petrescu 367 p, (toate de la Dinamo), 5. Ioana Soare (IEFS) 359 p; **juniori: 1. Gh. Barbu (IEFS) 370 p** (u.d. 93), 2. S. Cucu (Dinamo) 370 p (u.d. 90), 3. M. Teodoru (Steaua) 366 p; **junioare: 1. Dumitra Matei (Dinamo) 377 p (rezultat foarte bun) — record personal,** 2 Elena Florea (C.S.M.B.) 360 p, 3. Margareta Vochin (C.S.M.B.) 357 p.

La începători au cîștigat (proba de 20 „diabolouri") **M. Georgescu (Scolarul), la pistol, 176 p, Mariana Loniță (Dinamo) 141 p** și **G. Rusănescu (Farma) 164 p la pușcă.**

Sportivii clasați pe primele trei locuri au fost răsplătiți de clubul organizator cu diverse premii, diplome și obiecte de artizanat.

T. RĂBȘAN

IN DIVIZIA A DE RUGBY

STEAUA, SPORTUL STUDENȚESC ȘI GRIVIȚA ROȘIE LA EGALITATE DE PUNCTE: 15!

Ieșenii au ținut în șah (9-9) formația campioană

REZULTATE TEHNICE: Sportul studențesc — C. S. M. Sibiu **21—9 (6—9), Grivița Roșie — Rulmentul Bîrlad 12—3 (3—3). Vulcan — Farul Constanța 8—7 (3—0). Universitatea Timișoara — Dinamo București 10—3 (0—0), Politehnica Iași — Steaua 9—9 (6—0). Agronomia Cluj — Gloria București 9—3 (3—3), Chimia Năvodari — Știința Petroșani: 10—0 (6—0).**

Rugbyștii bucureșteni inițiază un nou atac spre buturile formației din Bîrlad. (Fază din meciul Grivița Roșie — Rulmentul Bîrlad 12—3)

Foto: Paul ROMOȘAN

Foarte puțini spectatori, duminică dimineața pe terenul din Parcul copilului, la cuplajul rugbystic al etapei a VI-a. Ei au avut, însă, satisfacția de a vedea rugby de bună calitate, cu contribuția tuturor echipelor, a celor din București, Sibiu și Bîrlad.

În **„deschidere", Sportul studențesc** — care a păstrat inițiativa în majoritatea timpului de joc — a trecut prin destule emoții, nevoită să suporte handicapul de a fi condusă la pauză cu 9—6. Ajutați de vînt, rugbyștii sibieni au valorificat foarte corect aproape toate loviturile de pedeapsă de care au beneficiat **(Munteanu**, minutele 3 și 18) precum și de o lovitură de picior căzută, transformată inspirat de **Lupaș** (min. 11). În prima parte a jocului, studenții n-au reușit decît să micșoreze din handicap, prin două lovituri de pedeapsă „semnate" de **Crăciunescu.**

La reluare, cu vîntul în spate, Sportul studențesc s-a arătat a fi mult mai... stăpînă pe sine, acțiunile au avut un plus de cursivitate și mai ales de eficacitate. **Iorgulescu** a înscris o încercare transformată de **Crăciunescu**, după care **Crăciunescu** a mărit avantajul echipei sale, printr-o lovitură de pedeapsă. Cu 5 minute înainte de încheierea meciului, **Călărașu**, foarte activ în acest joc, a realizat o splendidă încercare, transformată impecabil de **Crăciunescu**. A arbitrat cu unele scăpări, **Petre Ionescu**, următoarele formații:

SPORTUL STUDENȚESC: Crăciunescu — Hulă, **Călărașu, Hariton** (Piștalu), Bater — Niculescu, Paraschiv—**Fugigi**, Galanda, **Mihalache** —**Drăgănescu** (Iancu); **Atanasiu**— Ene, **Iorgulescu**, Stănculescu.

C.S.M. SIBIU: Munteanu—Socz, Tudorică, **Lupaș**, Tamaș (Ungureanu)—**Rășcanu**, Mogoș (Tamaș)—Gombos, Burcea, **Manea**— Pocitaru, **Enăchescu**— Cherciu, Jianu, Deac.

În meciul al doilea, **Grivița Roșie** a dispus comod de **Rulmentul Bîrlad**, după o primă repriză echilibrată. Scorul l-au deschis oaspeții, în min. 22, prin **Mihalcea** (drop). A egalat **Țibuleac** (min. 30) prin lovitură de pedeapsă.

După pauză, același **Țibuleac** a adus în avantaj formația bucureșteană, printr-un drop (min. 48). În continuare, echipa antrenorilor **Viorel Moraru** și **Radu Demian** se impune cu autoritate, reușind să înscrie din nou prin **Sabău** (min. 72) — o încercare transformată de **Simion**, stabilind scorul final.

De notat că în ultimul minut al partidei, **Mihalcea** a ratat o lovitură de pedeapsă din apropierea buturilor grivițene.

Este de subliniat sporul de maturitate al echipei învingătoare în care procesul de întinerire o dată încheiat roadele și încep să se vadă... Remarcați: **Miclescu** (cel mai bun de pe teren), **Țibuleac, Sabău**, respectiv **Mihalcea.**

A condus excelent, **Florian Tudorache**

T. BRADEȚEANU
P. PAVEL

LA TIMIȘOARA, VICTORIE CERTĂ!

În ciuda faptului că au fost conduși în min. 46 cu 3—0 **(Aldea—** drop), rugbyștii timișoreni au fost mai proaspeți în continuare, reușind să înscrie prin **Preoteasa** (min. 73) o primă încercare, apoi o a doua (min. 75) prin **Cindea**, transformată de **Ghețu.**

A arbitrat foarte bine **D. Udrea** (București).

Petru Arcan, corespondent județean.

IEȘENII S-AU ȚINUT DE CUVÎNT...

„Poli" Iași a fost la un pas de o mare surpriză, terminînd la egalitate cu **Steaua**, campioana țării. Rugbyștii gazdă au avut inițiativa timp de 60 de minute. Ei au condus cu 6—0, prin încercarea lui **Bădina** pe care **Gheorghiu** a transformat-o. De semnalat că în ultimul minut al reprizei **Rujoiu** a ratat de puțin un drop...

După pauză, Steaua a aplicat un presing continuu asupra gazdelor, reușind să reducă din handicap, prin **Durbac**, autor al unei lovituri de pedeapsă. Apoi **Radu Ionescu** a înscris o încercare, transformată de **Durbac**, astfel, că Steaua a preluat conducerea. Finalul partidei a aparținut, însă, studenților, care au egalat prin **Gheorghiu**, printr-o lovitură de pedeapsă.

A condus bine, un meci interesant prin desfășurarea sa și destul de greu, **Vasile Cișmaș.**

Dumitru Diaconescu, corespondent județean.

LA CLUJ: JOC DE FACTURĂ MODESTĂ

Agronomia cucerește cea de a 4-a victorie, după 6 etape. O victorie a ambiției, a dorinței de afirmare. Din păcate, jocul în ansamblu, aflat sub influența mizei, nu s-a ridicat la nivelul scontat. Au înscris **Cordoș** — încercare și **Balint** — o lovitură de pedeapsă și o transformare. Pentru Gloria a marcat **Briceag** (lov. ped.).

A arbitrat bine, **Sergiu Dragomirescu**.

Ioan Pocol, corespondent

VULCANUL ÎNVINS ACASĂ!

Meci aprig disputat, uneori peste limitele sportivității (**Marica** — eliminat din acest motiv...) în care ambele echipe s-au apărat foarte bine. În două rînduri, Farul a „scăpat", prin **Motrescu**, care a înscris o încercare, iar **Bucos** a completat zestrea echipei constănțene cu o lov. ped. Pentru Vulcan a înscris **Șt. Ionescu** (lov. ped.).

A condus bine, **Al. Lemneanu (g. r.).**

CAMPIONATELE DE VOLEI

REZULTATE TEHNICE

MASCULIN: Progresul — Dinamo 2—3 (—8, —13, 12, 12, —7), Rapid — Universitatea Cluj 3—2 (—11, 13, —7, 13, 10) Universitatea Craiova — Explorări B. Mare 3—1 (11, 14, —11, 19), Tractorul Brașov — Steaua 0—3 (—7, —15, —7), I.E.F.S. — C.S.U. Galați 3—1 (12, —15, 15, 6), Politehnica Timișoara — Viitorul Bacău 3—1 (11, —10, 2, 7).

CLASAMENTE

SERIA I

1. Dinamo	10	10	0	30: 9	20
2. „U" Craiova	8	4	4	14:15	12
3. Explorări	7	4	3	16:12	11
4. „U" Cluj	8	3	5	14:19	11
5. Rapid	8	2	6	10:22	10
6. Progresul	7	1	6	11:18	8

SERIA A II-A

1. Steaua	9	9	0	27: 4	18
2. C.S.U.	7	4	3	16:13	11
3. Politehnica	8	3	5	15:20	11
4. I.E.F.S.	7	3	4	13:16	10
5. Viitorul	7	2	5	11:17	9
6. Tractorul	6	1	5	5:17	7

FEMININ: Constructorul — I.T.B. 3—1 (4, —11, 9, 7), Medicina — Universitatea Timișoara 3—0 (11, 9, 9), Farul Constanța — Rapid 3—1 (5, 8, —9 6), Dinamo — Universitatea Craiova 3—0 (7, 4, 5), C.S.M. Sibiu — Penicilina Iași 3—1 (—9, 6, 13, 7), I.E.F.S. — Universitatea Cluj 3—0 (13, 15, 7)

CLASAMENTE

SERIA I

1. Constructorul	7	5	2	16: 8	12
2. Farul	7	5	2	17: 9	12
3. Rapid	7	5	2	17:11	12
4. Medicina	7	4	3	15:10	11
5. „U" Timișoara	7	2	5	9:16	9
6. I.T.B.	7	0	7	1:21	7

SERIA A II-A

1. Dinamo	7	7	0	21: 6	14
2. Penicilina	7	5	2	16: 8	12
3. C.S.M.	7	4	3	15:12	11
4. „U" Craiova	7	2	5	10:15	9
5. I.E.F.S.	7	2	5	8:17	9
6. „U" Cluj	7	1	6	6:18	8

★ ★ ★

(Urmare din pag. 1)

pul în avantajul gazdelor, care au obținut o victorie meritată. Remarcări: **Renata Pop**, de la învingătoare, respectiv **Mariana Petrescu.** Au condus **N. Beciu — Gh. Ionescu. (N. M.).**

MASCULIN

POLITEHNICA — VIITORUL (3—1). După o partidă modestă, în care ambele echipe au comis foarte multe greșeli, victoria a revenit gazdelor, băcăuanii dînd o replică mai dîrză doar în primele 2 seturi. S-au remarcat: **Vinătu, Bugarschi, Armion** de la „Poli", respectiv **Enucă, Burciu.** Au condus: **N. Ionescu — V. Voicu**, ambii din București. **(I. ENE — coresp.).**

RAPID — „U" Cluj (3—2). A fost un joc de un dramatism deosebit, cu numeroase răsturnări de scor, în care victoria a revenit pe merit feroviarilor. Aceștia au avut marele merit de a nu fi cedat nici atunci cînd oaspeții au condus cu 2—1 la seturi și 8—0, 13—10 în setul al IV-lea. Impulsionați de verva lui Drăgan, ei au întors soarta întîlnirii în favoarea lor. Remarcări: **Drăgan, Penciulescu** și **Bădița**, de la învingători, respectiv **Binda, Vaida.** Arbitri: **I. Niculescu — Z. Pătru.**

I.E.F.S.—C.S.U. GALAȚI (3—1). Meci de foarte bună calitate, atît din punct de vedere tehnic, cît și spectacular. Studenții gălățeni au trecut pe lîngă victorie, ei conducînd cu 12—5 în primul set și avînd setbal în setul al III-lea Bucureștenii, bine conduși de antrenorul **Șt. Roman**, s-au mobilizat mai bine în momentele critice, obținînd un succes, care îi menține în lupta pentru calificarea în turneul final pentru locurile 1—6. S-au remarcat: **Handrea, Chiș** și **Săvoiu** de la gazde, respectiv **Păduraru** și **Popescu.** Au condus: **Em. Costoiu** și **A. Dragomir. (I. COSTINIU).**

În derbyul campionatului feminin de tenis de masă

PROGRESUL BUCUREȘTI A DISPUS NET DE C.S. ARAD I: 7-2

Cele opt partide (trei feminine și cinci masculine) ale etapei de sîmbătă și duminică din campionatele Diviziei A la tenis de masă s-au încheiat cu succesul echipelor favorite. Chiar și derbyul întrecerii formațiilor de fete, **Progresul București—C.S. Arad I** a luat sfîrșit cu victoria clară a bucureștencelor (7—2). De subliniat că, înaintea ultimelor două etape, reprezentantii clubului Progresul conduc autoritar în ambele clasamente, fără a fi suferit vreo înfrîngere. Iată rezultatele complete și amănunte de la meciurile disputate la finele săptămînii trecute:

FETE

Progresul București—C. S. Arad I 7—2. La scorul de 3—1 pentru gazde — Moldovan—Korodi 2—1, Alexandru —Lesai 2—0, Lunțeanu—Vlaicov 0—2, Alexandru—Korodi 2—0 — bucureștencele au obținut două puncte neașteptate: Moldovan—Vlaicov 2—1, Lunțeanu—Lesai 2—0 și astfel, cu victoria asigurată, celelalte meciuri (Alexandru—Vlaicov 2—0, Lunțeanu—Korodi 2—0, Moldovan—Lesai 1—2) n-au mai avut darul decît să fixeze scorul final.

Progresul București—C. S. Arad II 8—1. Singura victorie a oaspetelor s-a produs în partida Mihuț—Lunțeanu 2—1. Punctele învingătoarelor au fost aduse de Alexandru 3 v, Moldovan 3 v, Lunțeanu 2 v.

CRAIOVA, 25 (prin telefon). — **Rovine Craiova—Spartak București** 3—6. Bucureștencele, cu o formație mai omogenă, au înfrînt rezistența tenacelor lor adversare. În cea mai frumoasă partidă, Marilena Tomescu (Rovine) a învins-o pe Lidia Ilie (Spartac), cu 2—1! **(N. Drăgănoiu** — coresp.).

1. Progresul Buc.	13	13	0	83:14	26
2. C. S. Arad I	13	11	2	80:17	24
3. C. S. Arad II	13	7	6	53:48	20
4. Spartac Buc.	12	7	5	49:46	19
5. C. S. M. Cluj	12	7	5	47:47	19
6. Rovine Craiova	13	2	11	30:69	15
7. Politehnica Buc.	12	3	9	27:68	15
8. Voința Buc.	12	0	12	15:75	12

BAIETI

Progresul București—C. S. Arad 15—2. Gazdele și-au permis să nu alinieze formația standard (au lipsit doi dintre jucătorii săi de bază — Luchian și Sindeanu) pentru a-i roda și obișnui cu experiența jocurilor primei divizii pe tinerii și talentații Moraru și Cauri. Totuși, Progresul a surclasat formația arădeană cu un scor ce ne scutește de prea multe comentarii. Au punctat: **Ovanez 4 v, Buzescu 4 v, Cauri 4 v, Moraru 2 v,** și partida de dublu **Ovanez—Buzescu**, pentru învingători, respectiv, **Trupel 1 v** și **Simin 1 v** pentru arădeni.

Voința București—I.E.A.B.S. București 12—5. Deținătoarea lanternei roșii, echipa I.E.A.B.S. a luptat din răsputeri pentru un rezultat cît mai onorabil. Dar adversarul din fața sa, Voința, care a beneficiat de data aceasta și de aportul celui mai bun jucător al său, Panait, s-a dovedit o echipă mai bună. Autorii victoriilor: **Panait 4 v, Stamatescu 4, Bodea 3,** și partida de dublu **Panait—Stamatescu,** pentru învingători, respectiv, **Brehariu 2 v, Constantinescu 1 v, Ghega 1 v, Hosu 1 v.**

BUZAU, 25 (prin telefon). — **Școala sportivă Buzău—Politehnica București** 12—5. Victorie facilă a localnicilor, remarcîndu-se în mod deosebit juniorul **Cornel Popovici**, învingător asupra campionului senior al țării, Teodor Gheorghe. A „înscris" Popovici 4 v, Romanescu și Dinu cîte 3 v. Ancel 1 și cuplul Romanescu—Popovici pentru cîștigători și Gheorghe 3 v, Călăuz și Ghiță cîte 1 v pentru învinși **(I. Stănescu** — coresp.).

CRAIOVA, 25 (prin telefon). — **Universitatea Craiova—Locomotiva București** 5—12. Dintre cele cinci puncte ale studenților, patru au fost obținute de Marin Firănescu.

TG. MUREȘ, 25 (prin telefon). — **Comerțul Tg. Mureș—C.S.M. Cluj** 5—12. Cu Giurgiucă și Doboși, victorioși în toate meciurile susținute, oaspeții au înregistrat un succes categoric. Pentru clujeni au „marcat" Doboși și Giurgiucă cîte 4 v, Papp 2 v, Cuc 1 v și dublul Doboși—Giurgiucă, iar pentru mureșeni: Sentivani și Singiorzan cîte 2 v, Valics 1 v.(**C. Albu** — coresp.).

1. Progresul Buc.	16	16	0	175: 61	32
2. C.S.M. Cluj	16	13	3	164: 73	29
3. Locomotiva Buc.	16	11	5	151: 82	27
4. Șc. sp. Buzău	16	11	5	150: 93	27
5. Comerțul Tg. Mr.	16	8	8	114:116	24
6. Politehnica Buc.	16	7	9	121:118	23
7. Voința Buc.	16	7	9	113:125	23
8. Univ. Craiova	16	4	12	84:142	20
9. C. S. Arad	16	3	13	66:154	19
10. I.E.A.B.S. Buc.	16	0	16	15:188	16

La Poiana Brașov

GH. NEGOESCU [Steaua] ÎNVINGĂTOR ÎN CAMPIONATUL DE CICLOCROS

POIANA BRAȘOV, 25 (prin telefon). Ca în atitea alte prilejuri, Poiana Brașov s-a dovedit o gazdă perfectă a întrecerii celor mai buni cicliști-atleți reuniți pentru disputarea titlurilor de campioni la ciclocros.

Stimulați de o vreme excelentă, de un public numeros, entuziast și generos, de bunele condiții organizatorice, cicliștii, prezenți la start în număr destul de mare, s-au luptat cu energie pe un traseu dificil cuprinzînd porțiuni de plat, de urcuș și coborîș prin pădurea Poienei, pe alocuri cu zăpadă și cu pămînt moale.

Acestor obstacole, multelor schimbări de direcție li s-au adăugat și rafalele de vînt care au îngreuiat și mai mult sarcina concurenților. Mulți tehnicieni între care cităm pe Octavian Amza — arbitrul principal al probei — și pe cunoscutul antrenor Martie Ștefănescu declarau la sfîrșitul întrecerilor că sînt satisfăcuți de alegerea traseului, de atmosferă și mai ales de dificultatea competiției, comparabilă unor mari curse internaționale. Notînd cu plăcere prezența multor secții cicliste din țară din care cîteva constituie o surpriză în materie (A.S. Cimentul Tg. Jiu, I.T.A. Tg. Jiu) concluzionăm că disputarea acestui campionat a fost o reușită organizatorică și — sperăm — o reală treaptă de afirmare pentru proaspeții învingători.

Rezultate tehnice: **SENIORI:** (22 km, 26 de concurenți) **1. Gheorghe Negoescu** (Steaua) 1.15:00, 2. Nicolae Voican (Dinamo București) 1.17:15, 3. Petre Drăgan (Voința București) 1.21:20; **JUNIORI MARI:** (28 concurenți, 15 km) **1. Gheorghe Căpraru** (C.S.M. Cluj) 57:31, 2. Gheorghe Ciumeti (Sc. sp. 1 București) 58:10, 3. Constantin Bonciu (Șc. sp. 1 București) 61:10; **JUNIORI MICI:** (26 concurenți, 9 km) 1. **Marin Valentin** (Șc. sp. 2 București) 35:02, 2. Constantin Toader (CIBO Brașov) 35:30, 3. Dumitru Bonciu (Șc. sp. 1 București) 36:08.

B. MIHAI

fotbal

ÎN DIVIZIA B

LIDERUL SERIEI I, GLORIA BUZĂU, ÎNVINS LA PAȘCANI

SERIA I

ȘTIINȚA BACĂU — METALUL MIJA 1—0 (1—0). Meciul s-a disputat sîmbătă. Unicul gol a fost marcat de Stroie (min. 40). A arbitrat foarte bine I. Soos — Tg. Mureș **(Gh. Dalban,** coresp.)

METALUL PLOPENI — VIITORUL VASLUI 3—0 (2—0). Partida a avut loc sîmbătă. Autorii golurilor: Alexe (min. 9, 46) și Spiridon (min. 34). A condus satisfăcător Tr. Moarcăș — Brașov. **(I. Tănăsescu**, coresp.).

C.S.M. SUCEAVA — PETROLUL MOINEȘTI 2—0 (1—0). Joc frumos, la discreția gazdelor. Au înscris: Selimesi (min. 9) și Iosub (min. 48). Foarte bun arbitrajul lui C. Ghemigean — București. **(C. Alexa,** coresp. județean).

CARAIMANUL BUȘTENI — DELTA TULCEA 2—0 (1—0). Ambele echipe au desfășurat un joc bun. Golurile au fost realizate de Visovschi (min. 44 și 77). C. Ghenciulescu — Tîrgoviște a condus foarte bine. **(V. Zbarcea**, coresp.).

CONSTRUCTORUL GALAȚI — PROGRESUL BRĂILA 1—0 (1—0). Durități și proteste prea multe în această partidă. În min. 62, Savancea (Progresul) a ratat un 11 m. Unicul gol a fost înscris de Manta (min. 36). Slab arbitrajul lui I. Puia — București. **(Gh. Arsenie**, coresp.)

C.S.U. GALAȚI — CEAHLĂUL P. NEAMȚ 1—0 (0—0). Joc anost, în care au abundat faulturile și cartonașele galbene. În min. 67, Tănăsescu (C.S.U.) a ratat un penalty. A marcat Lehăduș (min. 63). A arbitrat bine I. Constantin — Pitești **(V. Ștefănescu,** coresp.).

C.F.R. PAȘCANI — GLORIA BUZĂU 1—0 (0—0). Feroviarii au făcut cel mai bun joc al lor din tur. Unicul gol a fost realizat de Apostol (min. 47). Foarte bun arbitrajul lui I. Cîmpeanu — Cluj. **(C. Enea,** coresp.).

CELULOZA CĂLĂRAȘI — OȚELUL GALAȚI 2—1 (1—0). Joc dîrz. Golurile au fost marcate de Sandu (min. 10), Costea (min. 50), respectiv, State (min. 48). A condus excelent Fr. Colosi — București. **(M. Stan**, coresp.).

VICTORIA ROMAN — F. C. GALAȚI 1—3 (1—2). Gălățenii s-au apărat foarte bine și au contraatacat periculos, surprinzînd apărarea gazdelor. Autorii golurilor: Moroșan (min. 9), respectiv Manea (min. 18, 20), I. Ionică (min. 61). V Gligorescu — Ploiești a arbitrat foarte bine. **(G. Groapă,** coresp.).

1. Gloria Buzău	15	10	2	3	29—11	22
2. C. S. M. Suceava	15	10	1	4	26—14	21
3. Știința Bacău	15	8	3	4	25—20	19
4. Metalul Plopeni	15	8	2	5	26—14	18
5. F. C. Galați	15	7	3	5	14—12	17
6. Metalul Mija	15	7	2	6	15—14	16
7. Delta Tulcea	15	6	3	6	16—14	15
8. Ceahlăul P. N.	15	6	2	7	15—14	14
9. C. S. U. Galați	15	6	2	7	19—19	14
10. Constructorul Galați	15	6	2	7	18—18	14
11. Caraimanul Bușteni	15	6	2	7	19—22	14
12. Viitorul Vaslui	15	4	6	5	11—21	14
13. Progresul Brăila	15	5	3	7	16—13	13
14. C.F.R. Pașcani	15	3	7	5	12—15	13
15. Celuloza Călărași	15	5	3	7	14—22	13
16. Petrolul Moinești	15	4	4	7	12—21	12
17. Oțelul Galați	15	5	2	8	18—28	12
18. Victoria Roman	15	3	3	9	8—21	9

ETAPA VIITOARE (2 decembrie): **Oțelul Galați — C.S.M. Suceava, Victoria Roman — Știința Bacău, Metalul Plopeni — Ceahlăul P. Neamț, Gloria Buzău — Caraimanul Bușteni, Progresul Brăila — C.S.U. Galați, Petrolul Moinești — Delta Tulcea, Viitorul Vaslui — Metalul Mija, C.F.R. Pașcani — Constructorul Galați, F. C. Galați — Celuloza Călărași.**

SERIA a II-a

CHIMIA RM. VÎLCEA — TRACTORUL BRAȘOV 1—0 (1—0). Aproximativ 8.000 de spectatori au asistat la derbyul seriei. Jocul a fost frumos, cu multe faze spectaculoase. Unicul gol a fost realizat de Orovitz (min. 35). Foarte bun arbitrajul lui A. Bentu — București. **(D. Roșianu**, coresp.).

METALUL BUCUREȘTI — NITRAMONIA FĂGĂRAȘ 2—1 (2—0). O primă repriză frumoasă, cu două goluri ale bucureștenilor (Georgescu — min. 34 și Fătu — min. 38). După pauză, vîntul a influențat desfășurarea jocului. Oaspeții au redus din handicap prin Filip (min. 85). A arbitrat satisfăcător I. Ciolan — Iași. **(N. Dumitru).**

PROGRESUL BUCUREȘTI — FLACĂRA MORENI 1—1 (0—1). Joc dîrz, remiză echitabilă. În min. 58, Cosma (Progresul) a fost eliminat pentru lovirea adversarului. Autorii golurilor: Condurache (min. 48) pentru Progresul, Petrescu (min. 25) pentru Flacăra. A condus bine T. Trofin—Galați. **(Aurel Păpădie).**

C. S. TÎRGOVIȘTE — Ș. N. OLTENIȚA 0—0. Ambele echipe au jucat slab. În min. 32, C. Ionescu (C. S. Tîrgoviște) a ratat un 11 m. C. S. Tîrgoviște a făcut contestație pentru că juniorul Chema (S.N.O.) a fost scos din teren fără avizul medicului. Foarte bun arbitrajul lui Em. Păunescu — Vaslui. **(M. Avanu,** coresp. județean).

GAZ METAN MEDIAȘ—AUTOBUZUL BUCUREȘTI 3—0 (1—0). Gazdele au avut în permanență inițiativa. Au marcat: Armenean (min. 43), Moraru (min. 48) și Jiga (min. 60). A condus foarte bine T. Gaboș — Cluj. **(R. Zamfir,** coresp.).

METALUL DROBETA TR. SEVERIN — CARPAȚI BRAȘOV 2—0 (1—0). Joc frumos. Au înscris: Peronescu (min. 34) și Brihac (min. 68). Foarte bun arbitrajul lui Gh. Blau — Timișoara. **(Gh. Manafu,** coresp.).

METROM BRAȘOV — MINERUL MOTRU 4—0 (2—0). Brașovenii au dominat în majoritatea timpului. Autorii golurilor: Gane (min. 25, 40, 87) și Furnică (min. 89). V. Topan — Cluj a arbitrat bine. **(E. Bogdan**, coresp.).

ȘOIMII SIBIU — ELECTROPUTERE CRAIOVA 3—0 (0—0). După pauză, sibienii au evolut la un bun nivel. Au marcat: Turlea (min. 69, 87) și Floarea (min. 79). A condus foarte bine Gh. Vereș — Cluj. **(Gh. Topîrceaun,** coresp.).

DINAMO SLATINA — DUNĂREA GIURGIU 1—0 (0—0). Localnicii au avut multe situații favorabile de a înscrie, fructificînd doar una, prin Roșu (min. 68). A arbitrat foarte bine T. Leca — Brăila. **(C. Ghițescu,** coresp.).

1. Chimia Rm. Vîl.	15	10	2	3	24—11	22
2. Tractorul Brașov	15	8	4	3	19—12	20
3. Met. Dr. Tr. Sv.	15	9	1	5	14—14	19
4. Șoimii Sibiu	14	7	4	3	15—11	18
5. Flacăra Moreni	14	7	3	4	22—15	17
6. Metalul Buc.	15	7	3	5	17—12	17
7. Dinamo Slatina	15	5	6	4	15—19	16
8—9. Electroputere Cr.	15	6	3	6	21—15	15
8—9. C. S. Tîrgoviște	15	6	3	6	20—14	15
10. S. N. Oltenița	15	5	5	5	18—16	15
11. Gaz Met. Mediaș	15	4	6	5	16—12	14
12. Metrom Brașov	15	5	3	7	17—18	13
13. Nit. Făgăraș	15	4	5	6	19—21	13
14. Dunărea Giurgiu	15	4	4	7	10—17	12
15. Autobuzul Buc.	15	4	4	7	13—21	12
16. Progresul Buc.	15	3	5	7	10—18	11
17. Carpați Brașov	15	5	1	9	14—24	11
18. Minerul Motru	15	4	0	11	12—26	8

ETAPA VIITOARE (2 decembrie): C. S. Tîrgoviște — Minerul Motru, Progresul București — Metrom Brașov, Dinamo Slatina — Nitramonia Făgăraș, Dunărea Giurgiu — Metalul Drobeta Tr. Severin, Carpați Brașov — Autobuzul București, Șoimii Sibiu — Chimia Rm. Vîlcea, Tractorul Brașov — Flacăra Moreni, Electroputere Craiova — S. N. Oltenița, Metalul București — Gaz metan Mediaș.

SERIA a III-a

MINERUL BAIA MARE — U. M. TIMIȘOARA 1—0 (0—0). Băimărenii au dominat în majoritatea timpului, dar au ratat multe ocazii. Unicul gol a fost realizat de Moldovan (min. 64). A condus foarte bine V. Pădureanu — București. **(T. Tohătan,** coresp. județean).

GLORIA BISTRIȚA — METALURGISTUL CUGIR 3—1 (1—0). Jocul a fost, în general, echilibrat. Localnicii au finalizat trei dintre ocaziile avute, prin Ciocan (min. 42), Benczik (min. 60) și Furnea (min. 89). Golul oaspeților a fost marcat de Codea (min. 61). A arbitrat foarte bine Gh. Popovici — București. **(I. Toma**, coresp.).

UNIREA ARAD — IND. SÎRMEI C. TURZII 0—0. Factura tehnică a partidei a fost modestă. Z. Szecsei — Tg. Mureș a arbitrat slab. **(Șt. Iacob,** coresp. județean).

TEXTILA ODORHEI — ARIEȘUL TURDA 4—1 (1—0). Aproximativ 3.000 de spectatori au asistat la un meci frumos, cu multe faze la ambele porți. Autorii golurilor: Covaci (min. 25, 80), Laszlo I (min. 50, 70), respectiv Rezmuveș (min. 75). A condus foarte bine A. Pîrvu — București. **(A. Pialoga,** coresp.).

MINERUL ANINA — CORVINUL HUNEDOARA 2—1 (1—0). Gazdele au fost superioare în finalizare. Au înscris: Mathe (min. 30), Zimer (min. 75), respectiv Savu (min. 50). Foarte bun arbitrajul lui A. Ene — Craiova. **(P. Lungu,** coresp.).

F. C. BIHOR — MINERUL CAVNIC 2—0 (1—0). Partidă de factură tehnică modestă, în care orădenii au atacat mai mult. Au marcat: Florescu (min. 5) și Zindroș (min. 57). A arbitrat excelent I. Drăghici — București, **(I. Ghișa, coresp. județean).**

C.F.R. TIMIȘOARA — OLIMPIA ORADEA 0—0. Ambele echipe au evoluat la un slab nivel. În min. 60 Zsiroș (Olimpia) a fost eliminat pentru lovirea intenționată a adversarului. Excelent arbitrajul lui S. Drăgulici — Drobeta Tr. Severin. **(I. Stan**, coresp.).

VULTURII TEXTILA LUGOJ — MUREȘUL DEVA 4—1 (2—0). În prima parte gazdele au jucat foarte bine, iar după pauză oaspeții au ieșit mai mult la atac. În min. 88, Șchiopu (Mureșul) a ratat un 11 m. Autorii golurilor: Birta (min. 28), Stoian (min. 37), Dumitru (min. 46, 80), respectiv Silaghi (min. 60). A condus foarte bine I. Dancu — București. **(C. Olaru,** coresp.).

VICTORIA CAREI — OLIMPIA SATU MARE, 0—0. Echipele și-au împărțit perioadele de dominare: gazdele în prima parte, iar sătmărenii — după pauză. Excelent arbitrajul lui. N. Cursaru — Ploiești. **(E. Herman.** coresp.).

1. Olimpia Satu Mare	15	7	7	1	15— 6	21
2. F. C. Bihor	15	9	1	5	21—11	19
3. U. M. Timișoara	15	8	2	5	15—14	18
4. Victoria Carei	15	7	3	5	23—17	17
5. Unirea Arad	15	7	3	5	21—18	17
6. Corvinul Hunedoara	15	7	3	5	13—11	17
7. Minerul Anina	15	7	2	6	19—19	16
8. Ind. Sîrmei C. Turzii	15	5	5	5	20—15	15
9. Minerul Baia Mare	15	6	3	6	19—16	15
10. Textila Odorhei	15	6	3	6	22—22	15
11. Mureșul Deva	15	6	3	6	14—15	15
12. Arieșul Turda	15	7	1	7	21—25	15
13. Vul. Textila Lugoj	15	6	2	7	18—21	14
14. Gloria Bistrița	15	6	1	8	19—18	13
15. Olimpia Oradea	15	4	5	6	14—19	13
16. C.F.R. Timișoara	15	5	2	8	14—22	12
17. Metalurgistul Cugir	15	3	3	9	17—25	9
18. Minerul Cavnic	15	4	1	10	15—26	9

ETAPA VIITOARE (2 decembrie): Metalurgistul Cugir — Unirea Arad, Textila Odorhei — C.F.R. Timișoara, Gloria Bistrița — Minerul Baia Mare, Minerul Cavnic — Olimpia Oradea, Olimpia Satu Mare — Ind. sîrmei C. Turzii, U. M. Timișoara — Minerul Anina, Corvinul Hunedoara — Mureșul Deva, F. C. Bihor — Arieșul Turda, Victoria Carei — Vulturii Textila Lugoj.

Agenda

ACTIVITĂȚII SPORTIVE DE MASĂ

CULEGĂTORII DE LITERE

(Urmare din pag. 1)

mitetul Uniunii Sindicatelor din Poligrafie, Presă, Radioteleviziune și Edituri și Comisia sport și turism de la U.G.S.R. — și-au propus și au reușit ca la această ediție să atragă în practicarea sportului și tinerele, foarte multe, care lucrează în poligrafia românească. La etapele anterioare finalei, cele pe secții și pe întreprinderi, s-au prezentat la întreceri peste 1 000 de eleve, ucenice și lucrătoare. **Florina Iancu**, președinta Comitetului sindicatului de la Loto-Pronosport, care a însoțit pe cele 12 junioare legătorese de la tipografia întreprinderii, ne spunea că activitatea sportivă, dar în special crosurile, se bucură de o largă audiență în rîndurile tineretului. Iar profesoarele **Clara Roman** și **Marcela Cîmpineanu,** de la Grupul școlar poligrafic, și **Maria Zolia**, de la Liceul de poligrafie, au ținut să precizeze că la prima etapă au fost prezenți la start aproape toți elevii celor două unități școlare.

Iată, pe scurt, și aprecierea tovarășului **Laurențiu Dragomirescu,** președintele Comitetului Uniunii Sindicatelor din Poligrafie, Presă, Radioteleviziune și Edituri: **„Participarea numeroasă la finala „Crosului tipografilor" ne convinge încă o dată că acțiunile sportive de masă pot fi și atractive și utile. Vom organiza și alte manifestări, transpunînd astfel în realitate indicațiile Hotărîrii Plenarei C.C. al P.C.R., privind dezvoltarea continuă a educației fizice și sportului".**

Asemenea manifestări n-ar putea organiza și alte uniuni ale sindicatelor de ramuri?

REZULTATE TEHNICE. **Junioare (1 000 m): 1** Ioana Robitu (Liceul de poligrafie); 2 Petra Gavrilă (Liceul poligrafie); 3 Elisabeta Vidican (Întrep. poligr. Timișoara); **juniori (2 000 m): 1.** C. Stan (Într. poligr. Buletinul Oficial București); 2 L. Fodorean (Într. poligr. Cluj); 3 V. Hurduc („Casa Scînteii" București); **seniori (3 000 m): 1** J. Olah (Într. poligr. Sf. Gheorghe); 2 I. Neacșu (Într. poligr. Slobozia); 3 D. Țaplea („Arta Grafică" București).

„CUPA 30 DECEMBRIE" LA CROS

Ieri dimineață, în incinta Parcului Tineretului din Capitală (sectorul 5), s-au disputat întrecerile din cadrul „Cupei 30 Decembrie" la cros. Ultima competiție a anului, organizată de C.E.F.S. al sectorului, a reunit la start peste 2 000 de tineri și tinere de la școlile generale, licee, școli profesionale, întreprinderi și instituții din sector.

Subliniind, în cadrul festivității de premiere, succesul acestei acțiuni, tovarășul **Gheorghe Popescu**, prim-vicepreședinte al C.E.F.S. al sectorului 5, a spus: **„Avem ocazia, ca de fiecare dată de altfel, să constatăm, prin asemenea manifestări, popularitatea de care se bucură sportul de masă. Pentru reușita întrecerilor, merită să-i elogiem, alături de concurenți, pe profesorii de educație fizică Elena Saigu, Florina Stănescu, P. Negoiță, C. Isac, M. Savu, pe instructorii voluntari Gh. Dragomir, N. Leanca, D. Bragău „și alții".**

Rezultate tehnice: FETE — pînă la 16 ani (600 m): 1. **Victoria Ivan** (Șc. gen. 97); 16—19 ani: 1. **Călina Marcu** (Șc. prof. Adesgo); 19—25 ani (800 m): 1. **Stela Dumitra** (I.P.C. Termica); **Băieți** — pînă la 16 ani (800 m): 1. **Ilie Stanca** (Șc. gen. 28); 16—19 ani (1 200 m): 1. **Sandu Constantinescu** (Gr. șc. Mihai Bravu); 19—25 ani (1 500 m): 1. **Aurel Constantinescu** (T.I.A.B.).

George ROSNER

Fotbal

O ETAPĂ CU ACUMULĂRI REMARCABILE ALE ECHIPELOR OASPE: 8 PUNCTE CUCERITE!

RATĂRI ÎN COMPENSAȚIE

C.F.R. CLUJ 1(0)
DINAMO 1(1)

Stadion C.F.R.; teren bun; vreme răcoroasă; spectatori aproximativ 11 000. Au marcat DUMITRACHE (min. 20) și ADAM (min. 69). Raport de cornere: 7—2. Raportul șuturilor la poartă: 12—15 (pe spațiul porții: 5—7).

C.F.R.: GADJA — Lupu, Dragomir, S. Bretan, Szöke — M. Bretan, Moga (min. 46 BUCUR), Vișan — Boca (min. 46 ȚEGEAN), ADAM, Petrescu.

DINAMO: Cavai — Cheran, G. Sandu, Dobrău, Deleanu — Dinu, SĂTMĂREANU II — MOLDOVAN, D. Georgescu, Dumitrache (min. 78 Fl. Dumitrescu). LUCESCU.

A arbitrat C. GHIȚĂ ★★★★★, ajutat la linie de C. Braun și Gh. Racz (toți din Brașov).

Trofeul Petschovschi: 9

La tineret-rezerve: 1—0 (0—0)

CLUJ, 25 (prin telefon).

Judecînd după antecedente (nu prea îndepărtate!) nu ne așteptam ca Dinamo să atace de la început de o asemenea manieră încît să ia, practic, jocul pe cont propriu. Astfel, încît în prima repriză, feroviarii clujeni n-au expediat nici un șut pe poarta lui Cavai, în timp ce jucătorii bucureșteni au fost mereu prezenți în terenul advers, combinînd cu luciditate și un plus de tehnică individuală. Se remarcă cele două aripi dinamoviste — Moldovan și Lucescu — echipa din „Ștefan cel Mare" adaptîndu-se repede la dimensiunile reduse ale spațiului de joc, asemănătoare propriului teren.

Și dacă deschiderii scorului se opun plonjonul spectaculos a lui Gadja, la șutul lui Moldovan (min. 8) și execuția defectuoasă a lui Dudu Georgescu, excelent deschis în „6 m" de Lucescu (min. 16), DUMITRACHE **va mai rata ocazia creată de același Lucescu (ce trecuse cu subtilitate de Dragomir, la marginea suprafeței de pedeapsă) și va înscrie din apropierea porții, pe sub Gadja: în min. 20 scorul devine 1—0 pentru oaspeți.**

Dinamo a fost foarte aproape de majorarea scorului, în ultimul minut al primei reprize, dar Dumitrache, singur cu Gadja în careul de 6 m, n-a mai avut precizia de la înscrierea golului și a șutat slab în portar.

La reluare, echipa gazdă, cu Bucur și Țegean în atac, face eforturi vizibile de a imprima un ritm mai vivace, pentru a-și obliga adversarul să greșească mai des în apărare. În min. 50 Țegean șutează puternic dar Cavai reține. Dinamo se repliază și păstrează arma contraatacului. În atari condiții la un contraatac bucureștean, Lucescu șutează în S. Bretan aflat pe spațiul porții.

Jocul este mult mai înfirjit, fazele alternează de la o poartă la alta, Gadja și Cavai trebuind să intervină la șuturile lui Dinu, Lucescu și, respectiv Szöke (puternică lovitură liberă de la 20 m) și Petrescu. Gazdele au lăsat la cabine timiditatea și oaspeții nu mai pot combina lejer, ca în prima parte a meciului, fiind chiar obligați să-i aducă pe Dudu Georgescu în ajutorul propriei apărări.

Și, conform cursului jocului, în min. 69 ADAM șutează fără ezitare din colțul careului mic, pe lîngă ambii fundași centrali dinamoviști, în colțul lung: 1—1.

Minutul 75: Sorin Bretan comite henț în careu, la un clasic contraatac dinamovist și Lucescu ratează penalty-ul, șutînd pe lîngă poartă! Cu patru minute mai tîrziu Adam trimite peste poarta lui Cavai, de la numai 4 m! Legea compensației... și, în final, un echitabil rezultat de egalitate.

Paul SLĂVESCU

REMIZĂ ECHITABILĂ

JIUL 1(1)
STEAUA 1(1)

Stadion Jiul; teren foarte greu; vreme închisă, burniță; spectatori aproximativ 4 500. Au marcat: ROZNAI (min. 14) și DUMITRIU IV (min. 32). Raport de cornere: 5—4. Raportul șuturilor la poartă: 16—8 (pe spațiul porții: 6—4).

JIUL: Ion Gabriel — Nițu, TONCA, Georgescu, DODU — Naghi, STOCKER — Stan (min. 61 Luca), MULȚESCU, ROZNAI, Stoichiță.

STEAUA: Iordache — SĂTMĂREANU, CIUGARIN, SAMEȘ, N. Ionescu — DUMITRIU IV, DUMITRU — PANTEA, Răducanu, Ion Ion, Iovănescu.

A arbitrat NICOLAE RAINEA (Bîrlad) ★★★★★, ajutat la linie de T. Andrei și I. Banciu (ambii din Sibiu).

Trofeul Petschovschi: 8

La tineret-rezerve: 2—3 (0—2)

PETROȘANI, 25 (prin telefon).

Starea cu totul precară a cîmpului de joc (devenit adevărat patinoar din cauza stratului de gheață format) a influențat considerabil desfășurarea partidei dintre Jiul și Steaua. Nevoite, din această cauză, să depună mari eforturi în teren, apărîndu-și cu multă dîrzenie — dar pe alocuri și cu o oarecare asprime — șansele, cele două echipe au oferit totuși publicului un joc destul de bun, dinamic și spectaculos, încheiat cu un echitabil rezultat de egalitate.

Deși a deschis destul de repede scorul (în min. 14, prin ROZNAI, care — profitînd de o ezitare a fundașilor centrali adverși — a șutat puternic și plasat, din marginea careului, surprinzîndu-l pe portarul Iordache) și a avut, în continuare, de partea ei superioritatea teritorială, formația locală (lipsită de aportul prețios al lui Libardi, suspendat) nu a putut învinge nici de această dată pe Steaua (este al patrulea campionat la rînd în care militarii reușesc să evite înfrîngerea la Petroșani) care i-a dat o replică bine adecvată condițiilor grele de joc. Bucureștenii, mai iuți și mai tehnici, deci mai ușor adaptabili terenului dificil, s-au repliat și aglomerat cu multă promptitudine în apărare, cînd situația o impunea, dar (deși lipsiți în continuare de doi dintre înaintașii de bază, Năstase și Iordănescu) au și atacat cu aplomb, punînd deseori în dificultate — printr-o mai rapidă circulație a balonului și combinații de efect — greoaia linie defensivă a gazdelor. N-a părut astfel deloc nefiresc ca, după un șut excelent al lui Pantea (min. 18), parat foarte greu de I. Gabriel, Steaua se egalize, în min. 32, prin DUMITRIU IV, care, venit din urmă, demarcat, a preluat direct în gol pasa laterală dată la marginea careului de Ion Ion.

Scorul de 1—1 (reflectînd fidel raportul de forțe) s-a menținut neschimbat și după pauză, deși în această a doua repriză, ambele echipe au trecut pe lîngă victorie. Mai întîi oaspeții, care ar fi putut lua avantaj în min. 57 cînd Ion Ion, bine lansat de Pantea, a pătruns impetuos în careul Jiului, dar a șutat neplasat, dîndu-i astfel posibilitatea lui I. Gabriel să rezolve mult mai ușor decît se aștepta o situație devenită critică. A fost apoi rîndul gazdelor — pe fondul unei dominări accentuate a lor, favorizată de slăbirea preciziei degajărilor efectuate de apărarea gazdelor — să pună în mare pericol buturile bucureștenilor, fără să poată totuși fructifica ocaziile create, deoarece în min. 58 și 70 Stoichiță și respectiv Naghi au șutat peste sau pe lîngă bară, din poziții deosebit de favorabile, iar în min. 73 Sătmăreanu a respins de pe linia propriei porți mingea trimisă cu capul la un corner, de către Stocker, care a jucat ceva mai ofensiv în această ultimă parte a meciului.

Condițiile în care s-a desfășurat această partidă au făcut destul de dificilă și misiunea arbitrului Rainea, mai ales în privința justei interpretări a duelurilor dintre jucători, care — pe alocuri — au luat un aspect ceva mai aspru (Iovănescu, a fost, la începutul meciului, victima unor intrări mai tari ale lui Tonca și Nițu). Motiv pentru care, în pofida unor mici greșeli ale sale, meritînd totuși calificativul cel mai bun.

Constantin FIRĂNESCU

BURSA VALORILOR...

Această etapă a XV-a, care ar fi fost — anul trecut — ultima, exprimă foarte bine întregul sezon fotbalistic.

În ziua celei de a doua înfrîngeri, în acest tur, Universitatea Craiova cucerește detașat titlul onorific de campioană de toamnă. În ziua în care F. C. Constanța visa să se apropie de lider, ea s-a retras cu discreție, exprimînd, de altfel, neputința urmăritorilor, chiar dacă Steaua și Dinamo au cîștigat ieri puncte onorabile, menținîndu-se într-un pluton oarecum compact, în care eventualele sprinturi de primăvară sînt foarte puțin probabile, avînd în vedere diferența existentă astăzi.

Această etapă a XV-a exprimă foarte bine sezonul fotbalistic și prin alternanța aproape umoristică la bursa valorilor. Etapa de ieri ne-a oferit, dacă mai era cazul, încă o... revelație: Petrolul. Oricîtă admirație am avea pentru rivna de ieri a echipei lui Mircea Dridea, nu putem să trecem sub tăcere slăbiciunea studenților, aflați parcă la capătul puterilor.

Valoarea cu totul relativă a acestui sezon de toamnă este, însă, exprimată cel mai bine de faptul că A.S.A. Tg. Mureș, o echipă în care, pînă nu de mult, nu credeau nici măcar proprii ei suporteri — ciudată atitudine! — este autoarea a două victorii asupra primelor două formații ale campionatului — Universitatea Craiova și F. C. Constanța — subliniind, parcă, prin golaveraj său negativ, caruselul valoric al „celor 18".

Privind în urmă, spre cele 15 etape parcurse, ne apare în față un numitor comun al celor 15 duminici: **tonusul foarte scăzut al majorității jocurilor, provenit dintr-un soi de diletantism care nu poate fi escamotat și care se exprimă prin tratarea jocului ca atare.** În campionatul nostru, realizările sînt în general determinate de unele mobilizări cu totul speciale. Dacă Universitatea Craiova a putut beneficia de o mai lungă perioadă de mobilizare, în urma neașteptatului însucces al sprinturilor final din vara trecută, celelalte echipe, cu mici excepții, sînt la discreția unor conjuncturi speciale. Ieri, Petrolul a jucat așa cum a jucat în primul rînd pentru că avea în față o ultimă șansă. Avînd și avantajul unui adversar oarecum sigur de sine, rezultatul a fost cel înscris pe tabela finală. Ieri, F. C. Constanța era favorită în proporție de 99 la sută. Avem convingerea că tocmai acest procentaj a determinat înfrîngerea. Ieri, la Cluj, Dinamo a fost la un pas de victorie pentru că a pierdut la Giurgiu și pentru că, fără îndoială, au existat la club cîteva ceasuri nu prea plăcute, din care s-a născut o ambiție nouă. Seria poate fi continuată. Echipele noastre reușesc să se mobilizeze din cînd în cînd. Din păcate, lipsește mobilizarea în timp, adică singura care poate asigura progresul unui campionat.

Ioan CHIRILĂ

P.S. Adrian Păunescu mă faultează în careul său, la „Flacăra", într-un stil care face din Codrea sau Deselnicu un **gentleman.** Pretextul: neîncadrarea mea în campania de ură care urmărește desființarea lui Cornel Dinu ca fotbalist și ca om. Motivul real: neîncadrarea mea în „corul lăudătorilor" unei singure echipe. Cît privește seria de invective la adresa persoanei mele, ea nu mă miră. Miercurea trecută, în timpul meciului U.T.A. — Craiova, Adrian Păunescu și-a înjurat jucătorii (Bălan, Manta, Bădin) într-un fel care obligă orice om de bun simț să-și astupe urechile. (I. CH.).

CÎND TE JOCI CU OCAZIILE...

F.C. CONSTANȚA 1(1)
A.S.A. TG. MUREȘ 2(0)

Stadion 1 Mai; teren bun; timp însorit, dar vînt puternic; spectatori, aproximativ 10.000. Au marcat: CARAMAN (min. 8), NAGHI (min. 70), PÎSLARU (min. 85). Raport de cornere: 8—1. Raportul șuturilor la poartă: 12—3 (pe spațiul porții: 7—2.

F.C. CONSTANȚA: Ștefănescu — Ghirca, ANTONESCU, Stoica, NISTOR — Constantinescu (min. 81 Negoescu), Vigu — Tănase, Mărculescu, Caraman (min. 71 Oprea), LICA.

A.S.A. TG. MUREȘ: Solyom — Grigore, Kiss, Ispir, CZAKO — PÎSLARU, Bölöni (min. 54 Szölösi), Naghi — Varodi, Mureșan, Hajnal.

A arbitrat: R. STINCAN (București) ★★★★, ajutat la linie de **I. Chilibar** (Pitești) și **V. Dumitru** (Oltenița).

Cartonașe galbene: Naghi.

Trofeul Petschovschi: 8

La tineret-rezerve: 3—1.

CONSTANȚA, 25 (prin telefon).

Nimeni nu bănuia că pe stadionul din Constanța se va înregistra un asemenea rezultat. Dar, iată, A.S.A. Tg. Mureș, după victoria obținută în fața Universității Craiova, cîștigă acum la altă fruntașă a clasamentului! Din plecare, A.S.A. s-a apărat retrăgîndu-l pe Bölöni lîngă fundașii centrali, acționînd la mijlocul terenului cu Pîslaru, Naghi și Hajnal și lăsîndu-i în față doar pe Varodi și Mureșan. F.C. Constanța, avînd de partea sa și avantajul vîntului, nu se lasă invitată și atacă de la început. În min. 6, „bomba" lui Nistor, de la 25 de metri, l-a pus în dificultate pe Solyom. Peste două minute, însă, localnicii aveau să deschidă scorul: **Mărculescu a sprintat pe extrema stîngă și a centrat. Ispir a intervenit cu capul, neinspirat, și a trimis balonul în fața porții, de unde** CARAMAN, **cu capul, l-a expediat în plasă.** S-a deschis scorul, dar mureșenii nu ies la joc și prima repriză va fi la discreția gazdelor. F.C. Constanța domină toată prima jumătate de meci dar nu va mai înscrie pentru că în locul unor șuturi de la distanță se preferă pasele la infinit. Totuși, ocaziile se ivesc, dar Constantinescu (min. 11), Mărculescu (min. 15 și 28), Caraman (min. 29 și 35) ratează. A.S.A. obține primul corner în min. 39 și primul șut la poartă în min. 40, dar scorul rămîne 1—0.

După pauză, meciul are multă vreme același aspect ca în prima repriză, constănțenii ratează situații favorabile (Caraman — min. 58, Vigu — min. 70), dar cea mai mare prin Mărculescu, care în min. 55, singur, în loc să plaseze balonul pe lîngă Solyom, vrea să rupă plasa și șutează pe lîngă poartă! Fotbalul practicat este de slabă calitate, confuz. În minutul 70, lovitură de teatru. Împotriva cursului jocului, scorul devine egal: **Hajnal centrează, Ștefănescu se ciocnește cu Stoica, scapă mingea și** NAGHI **o trimite peste amîndoi în plasă, deși Nistor a mai încercat s-o oprească cu mîna.** În min. 75, Mureșan a avut o bună ocazie, dar a intervenit Ștefănescu. **În min. 85, Mureșan îl deschide lung pe** PÎSLARU. **Acesta preia balonul cu capul, se eliberează de marcajul lui Antonescu și Ghirca și trimite pe jos, pe lîngă Ștefănescu.** Este 2—1 pentru A.S.A. Tg. Mureș. De necrezut, dar... adevărat! Constănțenii pierd astfel primul meci pe teren propriu. După aspectul partidei nu meritau înfrîngerea. Dar greșelile de la primirea golurilor se plătesc, iar jocul confuz (excepție Lică, faultat, însă, în repetate rînduri de Grigore, pe care arbitrul trebuia să-l sancționeze cu un cartonaș galben). Aceasta a fost istoria uneia dintre marile surprize ale turului.

Constantin ALEXE

JOC EXCELENT PRACTICAT DE ARĂDENI

U. T. ARAD 3(3)
POLI IAȘI 1(1)

Stadion „30 Decembrie"; teren bun; timp noros; spectatori, aproximativ 8 000. Au marcat: DOMIDE (min. 8 și 34) și KUKLA (min. 25), respectiv ROMILĂ II (min. 31). Raport de cornere: 6—7. Raportul șuturilor la poartă: 20—9 (pe spațiul porții: 10—4).

U.T.A.: Iorgulescu — Birău, Kukla, POJONI, POPOVICI — DOMIDE, Schepp, BROȘOVSCHI — AXENTE, Kun, Sima (min. 80 Trandafilon).

POLITEHNICA: Costaș — Micloș, STOICESCU, Romilă I, Hanceriuc — ROMILĂ II, SIMIONAS — INCZE, Lupulescu, Ciobanu, Spirea.

A arbitrat C. DINULESCU ★★★★, ajutat bine la linie de Gh. Micloș și D. Ghețu (toți din București).

Trofeul Petschovschi: 8.

La tineret-rezerve: 4—0 (0—0).

ARAD, 25 (prin telefon).

Acum, cînd intrăm în finalul sezonului de toamnă, cînd foarte multe echipe dau semne de oboseală, U.T.A. se numără printre puținele formații aflate în ascensiune de formă. Arădenii și-au revenit treptat, de la meci la meci. Ei manifestă o deosebită vervă, iar rezultatele din ultima vreme vin să confirme spusele noastre. Și în partida de azi, cu Politehnica Iași, „11"-le antrenat de Toma Jurcă a acționat matur, a construit zeci de atacuri, a realizat trei goluri spectaculoase, asigurîndu-și o victorie lejeră. Au fost suficiente cîteva acțiuni reușite care să deregleze dispozitivul defensiv al ieșenilor și Costaș a scos în trei rînduri mingea din plasă. Aprecierile noastre. Și în partida de azi, cu Politehnica Iași, „11"-le antrenat de Toma Jurcă a acționat matur, a construit zeci de atacuri, a realizat trei goluri spectaculoase, asigurîndu-și o victorie lejeră. Au fost suficiente cîteva acțiuni reușite care să deregleze dispozitivul defensiv al ieșenilor și Costaș a scos în trei rînduri mingea din plasă. Apreciem totodată, cursivitatea jocului, presărat cu faze de fotbal curat, care au alternat la ambele porți.

Meciul a început în nota de dominare teritorială a gazdelor. După cîteva schimburi de baloane la mijlocul terenului, în min. 8, scorul este deschis: **Broșovschi execută o lovitură liberă de pe partea stîngă, acordată pentru un fault asupra lui Sima,** DOMIDE **se înalță, trimițînd fulgerător cu capul, imparabil, în colțul lung.** În replică, studenții au două momente favorabile, dar Romilă II (min. 14) și Simionaș (min. 18) nu-l pot învinge pe Iorgulescu. U.T.A. păstrează inițiativa și, **în min. 25, fundașul** KUKLA **înscrie al doilea gol, în urma unei lovituri de colț executată de Sima.** Oaspeții nu dezarmează, revin în ofensivă, reușind în min. 31, să reducă din handicap: **Simionaș execută scurt o lovitură liberă indirectă la marginea careului pînă la** ROMILA **II, iar acesta șutează sec, pe jos.** Trei minute mai tîrziu, **Axente trimite o pasă ideală, în adîncime, lui** DOMIDE, **care reia, cu stingul, în plasa porții lui Costaș.** În continuare, gazdele au cîteva ocazii bune, dar nu reușesc majorarea scorului, deși în min. 40 Broșovschi este faultat clar în suprafața de pedeapsă. Arbitrul însă, închide ochii...

La reluare, U. T. A. în vervă, atacă în valuri, și își creează numeroase ocazii de gol, în condițiile unei replici tot mai slabe a ieșenilor, care în această parte a întîlnirii s-au mulțumit mai mult să se apere.

Gheorghe NERTEA

A DOUA ÎNFRÎNGERE

(Urmare din pag. 1)

(min. 23), mare ocazie de gol a oaspeților în min. 24, dar centrarea impecabilă a lui Marcu este reluată defectuos, cu capul, de Bălan, aflat singur, singurel la 6 m de poarta lui Stan. Putea să marcheze și Jercan (min. 43) dar s-a grăbit, șutînd peste poartă. A fost o repriză de bun nivel tehnic, animată, pasionantă.

La reluare, craiovenii au alte două mari ocazii de a înscrie, pe care le ratează însă Marcu și Țarălungă. În min. 52, Jercan este faultat clar în careu, arbitrul lasă însă jocul să continue. În min. 54 Dobrin înaintează liber și din marginea careului șutează plasat, Manta respinge, balonul lovește bara și ricoșează la RADU care marchează imparabil. Acesta va fi golul victoriei, pentru că în continuare, Universitatea cu Niță și Strîmbeanu în formă slabă, cu Marcu și Țarălungă, nervoși, nu mai are puterea să egaleze. Spre final, ritmul jocului scade și mai mult. Arbitrii mai greșesc de cîteva ori destul de grav neînțelegîndu-se asupra deciziilor, Țarălungă este eliminat pentru atitudine ireverențioasă față de conducătorul jocului și meciul se încheie cu victoria meritată a gazdelor, deși începuse sub cele mai favorabile auspicii pentru lideri.

SURPRIZĂ N-A FOST DOAR REZULTATUL!

SP. STUDENTESC 1(0)
PETROLUL 2(0)

Stadion Dinamo; teren bun; timp frumos, dar cu vînt; spectatori, aproximativ 5 000. Au marcat: CRÎNGAȘU (min. 64), EPARU (min. 74) și I. CONSTANTIN (min. 86 din 11 m). Raport de cornere: 2—1. Raportul șuturilor la poartă: 11—12 (pe spațiul porții: 6—7).

SPORTUL STUDENȚESC: Suciu — Tănăsescu (min. 77 Măndoiu), CAZAN, Grigorie, MANEA — Chihaia, O. Ionescu — Leșeanu, I. Constantin, M. Sandu, Cassai (min. 71: Ciocîrlan).

PETROLUL: Rămureanu — Gruber, ȚAPOREA, Ciupitu, Mureșan — CRÎNGAȘU, ANGELESCU — Ștefănescu (min. 87 Pîrvu), Cuperman (min. 69 ISTRĂTESCU), EPARU, Pisău.

A arbitrat OTTO ANDERCO (Satu Mare) ★★★★★, ajutat la linie de **N. Mogoroașe** și **V. Grigorescu** (ambii din Craiova).

Cartonașe galbene: Leșeanu, Tănăsescu.

Cartonașe roșii: Leșeanu.

Trofeul Petschovschi: 10.

La tineret-rezerve: 1—0 (1—0).

În aceste condiții, întîlnirea nici nu putea să aibă alt deznodămînt decît victoria formației oaspete care, cu excepția unei scurte perioade de la începutul partidei, a avut mai mult inițiativa, a dominat, în ansamblu, atît teritorial cît și tactic.

Meciul a avut o primă repriză cam anostă, cu puține faze de poartă și foarte rare situații de gol. Dintre acestea notăm pe acelea ale lui Crîngașu (min. 12), I. Constantin (min. 29) Leșeanu (min. 32), Ștefănescu (min. 35) și, din nou, I. Constantin (min. 40), aceasta din urmă constituind cea mai mare ocazie ratată de studenții bucureșteni.

În partea a doua a întîlnirii, Petrolul, mai proaspăt și mai decis în joc, forțează victoria și reușește să înscrie în numai 10 minute, două goluri de toată frumusețea: primul, în min. 64, **cînd** CRÎNGAȘU, **luînd pe cont propriu o acțiune din propria jumătate de teren, trece în dribling de cîțiva adversari și șutează năpraznic de la 30 m sus la vinclu; cel de-al doilea, în min. 74 prin** EPARU, **la o fază tipică de contraatac în care meritul construirii acțiunii a revenit lui Istrătescu,** autorul și al unei lovituri în bară, în min. 81. Replica gazdelor — rămase din min. 65 în zece oameni, prin eliminarea justă dictată de către arbitru a lui Leșeanu pentru un act de nesportivitate cînd jocul era oprit — se rezumă **la înscrierea golului de onoare, dintr-o lovitură de la 11 m, pentru fault în careu în min. 86, singura dată cînd** ION CONSTANTIN **a șutat cu convingere și precis la poartă.**

Mihai IONESCU

„LANTERNA ROȘIE" NU SE REGĂSEȘTE...

S. C. BACĂU 0
POLI TIMIȘOARA 0

BACĂU, 25 (prin telefon).

În partida cu Politehnica Timișoara, elevii antrenorului C. Rădulescu au trecut de cîteva ori pe lîngă victorie, dar nu au avut forța să și-o adjudece. Ba, mai mult, timișorenii au fost aceia care au terminat jocul mai proaspeți. Ambele echipe și-au dat însă mîna în realizarea unui joc... cenușiu, au demonstrat un fotbal sărac, fără faze spectaculoase, urmărit însă de spectatori cu sufletul la gură: vor marca sau nu favoriții lor?

Și astfel, cu toate că Sport Club a dominat mai mult și a fost mai activă, după cum reiese și din cifrele din caseta alăturată, băcăuanii au trebuit să se mulțumească cu acest scor alb, prevestitor al unei ierni grele.

Jocul începe neinteresant; de abia în min. 11 notăm o fază mai acătării: Volmer șutează la poartă, dar vîntul plus Jivan dau balonului o traiectorie curioasă și mingea ajunge la vreo 20 m de poarta timișorenilor. Urmează un contraatac fulgerător, Dașcu are mingea la picior, dar în loc să șuteze merge lateral, de unde pasează spre Bojin, dar pasa este interceptată de Catargiu. Parcă treziți dintr-o somnolență, băcăuanii se năpustesc la poarta oaspeților și timp de un sfert de oră asistăm la o cascadă de atacuri și de faze, care de care mai periculoase pentru buturile timișorenilor. Dembrovschi însă, care a fost sever marcat de Mehedințu, nu și-a putut desfășura jocul în voie, ceea ce a avut repercusiuni asupra întregii echipe.

În următoarele 45 de minute, timișorenii aproape că nu ies din jumătatea lor de teren. Cei care atacă neîncetat sînt băcăuanii, dar — la fel ca și alte echipe — s-au mulțumit cu baloane trimise înalt, în mijlocul careului, pradă ușoară pentru apărători de talia lui Pîrvu, Jivan, Păltinișan sau Mehedințu. Cel mai activ dintre jucătorii aflați în ofensivă este fundașul Volmer, dar încercările lui se lovesc de același zid al apărării timișorene. Cea mai mare ocazie ni s-a părut aceea din **min. 87, cînd** Sinăuceanu, cu spatele la poartă, șutează cu călcîiul, dar Jivan are un reflex extraordinar și respinge balonul.

Brigada bucureșteană de arbitri a făcut destule greșeli în aprecierea fazelor. Dacă în min. 24 arbitrul lasă avantaj la un atac condus de Dembrovschi și Munteanu (ultimul a fost ținut de tricou în careu de Păltinișan), în schimb, credem că în min. 53 trebuia să acorde penalty, întrucît Margasoiu l-a ținut de mînă pe Bojin, infracțiune petrecută tot în careu, după cum și în min. 81 Sinăuceanu a fost clar „cosit" în careu, exact pe punctul de la 11 m, fază rămasă de asemenea fără nici un fel de urmări.

Mircea TUDORAN

PRONOSPORT

AȘA ARATĂ O VARIANTĂ CU 13 REZULTATE EXACTE LA CONCURSUL PRONOSPORT „I", ETAPA DIN 25 NOIEMBRIE 1973

I. Jiul — Steaua	X
II. F.C. Argeș — Univ. Craiova	1
III. C.F.R. Cluj — Dinamo	X
IV. F.C. Const. — A.S.A. Tg. Mureș	2
V. U.T. Arad — Poli. Iași	1
VI. S.C. Bacău — Poli. Timișoara	X
VII. St. roșu — „U" Cluj	1
VIII. Sp. Studențesc — Petrolul	2
IX. C.F.R. Pașcani — Gloria Buzău	1
X. Victoria Roman — F.C. Galați	2
XI. Șoimii Sibiu — Electroputere	1
XII. Vulturii Lugoj — Mureșul Deva	1
XIII. Victoria Carei — Olimpia S.M.	X

FOND DE PREMII: LEI 315 843.

CONCURSUL PRONOSPORT „II", ETAPA DIN 25 NOIEMBRIE 1973.

I. Milan — Juventus	X
II. Lazio — Internazionale	X
III. Torino — Fiorentina	2
IV. Verona — Cagliari	1
V. Bologna — Cesena	X
VI. Foggia — Roma	1
VII. Genoa — Sampdoria	2
VIII. Napoli — Lanerossi	1
IX. Avellino — Varese	X
X. Palermo — Atalanta	X
XI. Perugia — Ternana	X
XII. Novara — Catania	X
XIII. Brindisi — Catanzaro	1

FOND DE PREMII: LEI 228.326

Plata premiilor se va face astfel:

În Capitală: începînd de la 30 noiembrie la 25 ianuarie 1974.

În țară: de la 4 decembrie, la 25 ianuarie 1974.

Rubrică redactată de LOTO — PRONOSPORT

IMPULSUL MARSHALL!

HIP M.

Ineditul reuniunii desfășurate pe hipodromul ploieștean l-a constituit evoluția antrenorului maghiar Iosif Marshall, campion în țara vecină, care deține în palmares performanța de a fi cîștigat 2500 de alergări în carieră și de 7 ori Derbyul de la Budapesta. În aceste condiții, indiferent de rezultatele obținute ieri, fie că a cîștigat sau nu, campionul maghiar a produs o excepțională impresie printr-o conducere plină de finețe și energie. Apariția lui în sulky a produs însă și un puternic impuls printre driverii noștri, dornici de a corespunde la înălțimea evenimentului și Tr. Marcu, cît și Nicolae Gheorghe care l-au învins la mare luptă, au fost răsplătiți de spectatori cu numeroase aplauze. În rest este de menționat victoria lui Al. Bonțoi cu Semeț realizată după o frumoasă cursă de așteptare.

REZULTATE TEHNICE: **Cursa I** — Risc (Gh. Tănase) 41,3 Brădet; simplu 4, ordinea 90, **Cursa II** — Răsleața (Gh. Tănase) 37,1 Flașneta simplu 6, event 29, ordinea 55, **Cursa a III-a** — Inimos (R. Costică) 31,3, Ofis, simplu 9, event 33, ordinea 66, **Cursa a IV-a** — Orfelina (J. Marshall) 29,3 Mîndru, simplu 9, event 268, ordinea 54, **Cursa a V-a** — Semeț (Al. Bonțoi) 31,1 Komișel, simplu 4, event 80, ordinea 224, triplu cîștigător 2 830, **Cursa a VI-a** Cuc (N. Gheorghe) 29,7, Somnoroasa, simplu 5, event 66, ordinea 138 triplu cîștigător 2 580, **Cursa a VII-a** — Cumulus (Tr. Marcu) 28,7 Gabarit, Senzația, simplu 7, event 145, ordinea 77, triplu cîștigător 478, ordinea triplă 303, **Cursa a VIII-a:** Ivoriu (A. Brailowschi) 31,7, Zaza, simplu 4, event 21, ordinea 46. Pariul austriac s-a ridicat la suma de lei 32 418 și s-a închis. Retrageri: Hruba.

Niddy DUMITRESCU

CÎND APĂRAREA GREȘEȘTE COPILĂREȘTE...

STEAGUL ROȘU 3(3)
„U" CLUJ 0(0)

Stadion Tineretului; timp însorit, vînt; teren bun, dar cam moale; spectatori circa 7 000. Au marcat: GYÖRFI (min. 23), ANGHEL (min. 24), ȘERBĂNOIU (min. 40). Raport de cornere: 9—6. Raportul șuturilor la poartă: 17—10 (pe spațiul porții: 10—4).

STEAGUL ROȘU: Purcaru — HÎRLAB, JENEI, Olteanu, Rusu — ȘERBĂNOIU, Cadar — ANGHEL, Ghergheli, Mateescu, GYÖRFI.

„U" CLUJ: Lăzăreanu — Porațchi, Pexa, Matei, Cîmpeanu (min. 46: Coca) — Anca, Hurloi, SOO — Ulfăleanu, Mureșan (min. 53: Suciu), Naghi.

A arbitrat CONSTANTIN NICULESCU ★★★★★, ajutat la linie de M. Popescu și V. Murgășanu (toți din București).

Trofeul Petschovschi: 9.

La tineret-rezerve 1—0 (0—0)

BRAȘOV, 25 (prin telefon).

Studenții clujeni veniseră la Brașov, cu avantajul moral al echipei care primise cele mai puține goluri (11) pînă în etapa aceasta. Steagul roșu se temea de acest lucru, mai ales că atacul său se numără, cu numai cele 12 goluri înscrise, pe ultimul loc al eficacității, ocupat de trei formații. Dar paradoxul avea să se nască rapid, în prima repriză, cînd practic s-a și jucat această partidă. În acele prime 45 de minute „recordmana" defensivelor a greșit copilărește în foarte multe faze simple, iar Steagul roșu, cu vîntul în spate, a atacat frumos, înscriind, numai de trei ori, dar o mai putea face și în alte două-trei ocazii.

Golul prim a căzut în min. 23, el anunțînd „lanțul slăbiciunilor" din reduta clujeană: **Mateescu a centrat de pe dreapta, paralel cu poarta, Pexa, Hurloi, Matei și Lăzăreanu s-au uitat mai mult unul la altul, balonul a ajuns în fața lui Porațchi, dar și acesta a părut surprins, și** GYÖRFI **a îndeplinit formalitatea din careul mic: 1—0.** Exact peste 60 de secunde, **greșește elementar Cîmpeanu, și** ANGHEL **se duce lansat, înscriind cu un șut frumos din colțul careului mare.** Iar peste 16 minute, **la un corner executat de Anghel, Pexa nu sare la cap, dar sare** ȘERBĂNOIU **și înscrie cu capul, frumos, al treilea și ultimul gol al partidei.**

După pauză, nu s-a mai întîmplat nimic. Clujenii l-au tras pe Anca pe partea fundașului dreapta să-l supravegheze pe Györfi, Porațchi a trecut în locul lui Cîmpeanu, dar echipa gazdă părea mulțumită, jucîndu-se, practic, cu cîteva ocazii. Györfi, care centrase de două ori ideal în prima repriză, dar nu venise nimeni la întîlnire, face trei curse fulger și în aceste ultime 45 de minute. Dar reușește (min. 67) sau reușește, în sfîrșit, să-l blocheze Lăzăreanu în min. 86. Ajutați de vînt, dar și de... șansă, studenții clujeni reușesc o repriză ceva mai bună, trag și primul șut periculos pe poartă — Șoo (min. 68), au o ocazie bună (Naghi cu capul — min. 69, cînd Purcaru se dovedește foarte inspirat)... Dar era 3—0 pentru Steagul roșu și nimeni nu mai putea crede în minuni!...

Mircea M. IONESCU

OFICIILE JUDEȚENE DE TURISM

Vă asigură petrecerea revelionului într-un cadru plăcut, prin participarea la una din excursiile organizate cu acest prilej în cele mai pitorești zone turistice ale țării: Valea Prahovei, Valea Oltului, litoralul Mării Negre, Nordul Moldovei, cabanele montane din Carpați.

Înscrieri la sediile și filialele oficiilor județene de turism din țară.

(7 315) PUBLITURISM

Ieri, la baschet feminin

„U“ IAȘI – „U“ TIMIȘOARA 61-49!

Gugu *(Constructorul) aruncă la coș, înscriind încă două puncte pentru echipa sa. Fază din meciul Constructorul București — Crișul Oradea.*

În sala Dinamo din Capitală au continuat meciurile celui de al patrulea turneu al diviziei feminine A de baschet. Iată amănunte :

VOINȚA TG. MUREȘ—SĂNĂTATEA SATU MARE 53 — 58 (23—17, 46—46). Partida dintre ultimele două clasate nu s-a ridicat la un nivel tehnic și tactic deosebit, dar a plăcut prin dîrzenia cu care formațiile au luptat pentru victorie. Dacă în prima repriză mureșencele au fost mai decise în acțiunile de finalizare (8—2 în min. 7, 16—10 în min. 15), între min. 33 și 38 am asistat, ca scor, la o spectaculoasă apropiere a baschetbalistelor din Satu Mare. Într-un final dramatic, la expirarea timpului normal de joc scorul a rămas nedecis. Prelungirile au dat cîștig de cauză tinerelor sportive de la Sănătatea, care au fost mai calme. Au arbitrat bine I. Krasznay și M. Cunicer. Au marcat : Moldovan 5, Herczec 10, Kercso 6, Pataki 8, Săveanu 2, Biro 2, Pop 6, Anderco 19 pentru învingătoare, respectiv Lörincz 14, Szabo 12, Daichentd 2, Madaras 8, Csikos 11, Marton 6.

UNIVERSITATEA TIMIȘOARA—UNIVERSITATEA IAȘI 49—61 (35—26) ! Prima repriză, plăcută și desfășurată — conform așteptărilor — în favoarea timișorencelor, nu anunța cu nimic „furtuna“ din partea a doua a meciului. Spectaculoasa răsturnare a situației de pe tabela de scor avea să fie favorizată mai întîi de o evoluție submediocră a jucătoarelor de la Timișoara care, exemplificativ, între min. 32 și min. 40 n-au reușit să marcheze decît un singur coș ! Nu este, însă, mai puțin adevărat că ieșencele au jucat foarte susținut repriza secundă apărîndu-se excelent și atacînd variat și, mai ales, eficace. Mai mult, am putut vedea acum o jucătoare în mare formă și deosebit de utilă, sub ambele cosuri, formației sale : Haraga — autoare a 28 de puncte. A fost o victorie absolut meritată. Au arbitrat bine M. Tănăsescu și G. Ionescu. Au marcat : Stoica 4, Aproloe 15, Anichiței 5, Nichifor 6, Haraga 28, Pieptu 3, pentru „U“ Iași, respectiv Grosskopf 2, Goian 19, Schnebli — Czmor 15, Vilanyi 9, Constantinescu 2, Fülöp 2.

I.E.F.S.—RAPID 69—59 (33—32). Feroviarele au avut un început remarcabil, datorită faptului că toate jucătoarele au acționat ca un mecanism unitar. Ele au condus cu 15—7 în min. 9 și 21—11 în min. 12, dar unele descompletări în formație (a fost necesară înlocuirea lui Bosco și Suliman) au redus randamentul echipei și au permis studentelor (care au avut o evoluție modestă în această parte a întîlnirii) să refacă din handicap. În

PROGRAMUL DE ASTĂZI

SALA DINAMO, DE LA ORA 8.30 : Universitatea Timișoara-Voința Tg. Mureș, Universitatea Cluj-Crișul Oradea, Universitatea Iași-Sănătatea Satu Mare, Olimpia București-Rapid, Voința București-Constructorul, IEFS-Politehnica.

repriza secundă a acestui meci (desfășurat simbătă), I.E.F.S. adoptă, în sfîrșit, o apărare agresivă, care incomodează pe adversare. Drept urmare, elevele prof. Ioan Nicolau ajung ca în min. 25 să aibă un avans de 7 puncte (43—36). Rapidistele însă au avut o scurtă perioadă de revenire și au redus diferența pînă la un punct (42—43 și 44—45). Dar tocmai în aceste momente hotărîtoare Bosco a comis a cincea greșeală personală, iar Gugiu a luat jocul pe cont propriu (deși își adusese pînă atunci un aport infinit mai mare prin colaborarea la acțiunile colective), ceea ce l-a determinat pe antrenorul Sigismund Ferencz să o scoată din formație, mai cu seamă că se și exprimase prea puțin colegial față de coechipierele sale. În final, I.E.F.S. nu a mai avut emoții și a învins clar, dovedind multă capacitate de mobilizare în apărare, o bună organizare a jocului pozițional, eficiență a contraatacurilor. În plus, a avut în Angelica Tita un pivot-extremă care înscris și de sub panou (desi jenată vădit de adversare), și de la semidistanță, fiind de departe cea mai bună componentă a formației. Au înscris Tita 26, Szabo 13, Mihalic 6, Iftimie 2 (excelentă organizatoare de joc), Petric 16 (o surpriză plăcută prin agresivitate și eficacitate în atac), Ballay 6 pentru I.E.F.S., respectiv Suliman 16, Gugiu 15, Bosco 9, Stanciu 1, Tal 6, Vasilescu 12. Au arbitrat bine N. Iliescu și P. Pasăre.

UNIVERSITATEA CLUJ—CONSTRUCTORUL BUCUREȘTI 69—65 (29—30). Un joc de mare însemnătate pentru stabilirea echipelor care vor face parte din grupele 1—6 sau 7—12. Lipsite de aportul a două baschetbaliste de bază în lupta sub panouri (Doina Prăzaru și Viorica Moraru, ambele accidentate la antrenamente), studentele au fost dominate multă vreme de adversarele lor, mai experimentate și cu un joc pozițional pus la punct (în min. 22 bucureștencele conduceau cu 38—30). Dar, folosirea presingului a modificat structural nu numai evoluția întrecerii, ci și situația pe tabela de marcaj. În min. 26 „U“ a egalat (41—41) și a început să domine (min. 32, 57—51). Au înscris Merca 21, Szekely 10, Anca 14, Pop 2, Portik 14, E. Farkas 8 pentru „U“, respectiv Gugu 26, Godeanu 5, Horgoș 10, Barabas 8, Gheorghe 4, Guranda 4, Popescu 8. Au arbitrat bine Em. Răducanu și D. Oprea.

I.E.F.S.—OLIMPIA BUCUREȘTI 76—35 (37—17).

CRIȘUL ORADEA—CONSTRUCTORUL 61—50 (33—26).

VOINȚA BUCUREȘTI—UNIVERSITATEA CLUJ 94—51 (54—22).

POLITEHNICA BUCUREȘTI—RAPID 80—66 (28—24).

Campionatul feminin de șah

NICOLAU CONDUCE ÎNAINTEA ULTIMEI RUNDE

Partida centrală a rundei a 16-a a finalei campionatului feminin de șah a constituit-o întîlnirea **Margareta Juncu — Elisabeta Polihroniade**, de mare importanță în cursa pentru titlu. La capătul unei lupte acerbe, tînăra **Margareta Juncu** a obținut victoria după întrerupere. De eșecul fostei lidere a profitat **Alexandra Nicolau** care, cîștigînd la **Viorica Tölgyi**, a preluat șefia clasamentului.

Celelalte rezultate : **Makai — Perevoznic** ½—½, **Baumstarck — Teodorescu** ½—½, **Reicher — Bogdan** ½—½, **Gogălea — Fărcaș** 1—0, **Cirmaciu — Ilie** 1—0 (derby-ul mezinelor campionatului), **Olteanu — Bălăianu** ½—½.

CLASAMENTUL este următorul : **Nicolau** 12 p, **Juncu, Makai, Polihroniade** 11½, **Teodorescu** 11 p, **Perevoznic** 10 p, **Baumstarck** 9½ p, **Olteanu** 7½, **Bogdan** 7 p, **Gogălea, Pogorevici** 6½ p, **Reicher** 5½ p, **Bălăianu** 4½ p, **Tölgyi** 4 p, **Cirmaciu** 3½ p, **Fărcaș** 3 p, **Ilie** 2½ p.

În ultima rundă se joacă partidele decisive : **Perevoznic — Nicolau, Pogorevici — Juncu, Polihroniade — Reicher, Teodorescu — Makai.** (T. N.)

Finala masculină

SITUAȚIE STRÎNSĂ ÎN FRUNTEA CLASAMENTULUI

Finala campionatului național masculin de șah a depășit, ieri, jumătatea desfășurării sale, programînd partidele celei de a 10-a runde. Au avut loc cîteva întîlniri directe între fruntașii clasamentului (și ai eșichierului nostru).

Iată rezultatele înregistrate : **Ciocîltea — Ghițescu** 1—0, **Gheorghiu — Mititelu** într., **Pavlov — Urzică** ½—½, **Stanciu — Georgescu** 1—0, **Ghizdavu — Șubă** ½—½, **Buză — Vaisman** 0—1, **Șuta — Ungureanu** într., **Rotariu — Ilijin** 0—1, **Partos — Neamțu** 1—0, **Rădulescu — Botez** 1—0.

În clasament, situația este următoarea : Ciocîltea 7 p., Stanciu 6½, Pavlov 6, Gheorghiu (2), Vaisman (1), Șubă (1), Urzică 5½ etc.

Astăzi dimineață, de la ora 9, în sala Constructorul, se reiau partidele întrerupte ; după-amiază, de la ora 16, în Aula I.P.G.G., se desfășoară runda a 11-a.

SPORTUL ÎN LUME

A FOST FIXATĂ FORMULA TURNEULUI DE VOLEI LA J. O. '76

PARIS, 25. În cadrul unei conferințe de presă, președintele Federației internaționale de volei, Paul Libaud, întors de la Montevideo, unde s-au ținut lucrările Consiliului director al acestui for, a făcut unele precizări cu privire la turneele olimpice din anul 1976.

La turneul masculin vor participa 10 echipe : Canada (țară organizatoare), Japonia (deținătoarea titlului olimpic), ambele calificate din oficiu, primele trei clasate la campionatul mondial programat în Mexic între 12 și 29 octombrie 1974, cîte o echipă din Europa, Asia, America de Sud, America de Nord și America Centrală. O competiție preolimpică, ce va avea loc probabil în Italia, va desemna alte două formații calificate la turneul olimpic.

Competiția olimpică feminină va reuni echipele Canadei, U.R.S.S. (campioană olimpică), pe cîștigătoarea viitorului campionat mondial, campioanele Asiei, Americii de Sud, Europei, Americii de Nord și Americii Centrale. A opta echipă va fi desemnată în urma unui turneu preolimpic, ce va fi găzduit de R.F. Germania.

Totodată, Federația internațională de volei a hotărît să organizeze, în anul 1976, în Brazilia, primul campionat mondial rezervat echipelor de juniori.

GEORGE FOREMAN OBLIGAT SĂ-ȘI PUNĂ TITLUL ÎN JOC

NEW YORK, 25 (Agerpres). — Asociația mondială de box (W.B.A.) a adresat un prim avertisment campionului mondial la categoria grea, George Foreman, invitîndu-l să-și apere titlul în termenul prevăzut de regulament. Președintele acestui for, Bill Brennan, a declarat că, în virtutea regulamentului, campionul mondial este obligat să-și pună titlul în joc în intervalul de cel mult un an. George Foreman a devenit campion al lumii la 21 ianuarie 1973, în urma victoriei obținute în fața lui Joe Frazier. De atunci, Foreman a susținut un singur meci, la Tokio, împotriva lui Joe King Roman, boxer care nu era inclus pe lista șalangerilor oficiali.

Potrivit clasamentului întocmit de W.B.A., șalangerii lui Foreman sînt în ordine : Cassius Clay, Ken Norton, Joe Frazier și Jerry Qarry. Un meci între Foreman și Cassius Clay nu este însă posibil înainte de 21 ianuarie, întrucît acesta din urmă are în program, la 28 ianuarie, întîlnirea revanșă cu Joe Frazier.

SCOȚIA — ARGENTINA 12-11 LA RUGBY

LONDRA, 25 (Agerpres). — Reprezentativa de rugby a Argentinei și-a încheiat turneul în Marea Britanie jucînd pe stadionul Murrayfield din Edinburgh cu selecționata Scoției. Victoria a revenit gazdelor cu scorul de 12—11 (6—11). Cel mai bun jucător de pe teren a fost scoțianul Doug Morgan, iar din formația oaspete s-au evidențiat Porta și Travaglini.

CURSA ÎN JURUL LUMII

CONDUCE TABARLY

Din Londra se anunță că yachtul francez „Pen Duick VI“, condus de cunoscutul navigator Eric Tabarly, se menține în fruntea celor 17 ambarcațiuni care participă la cursa în jurul lumii, după ce au fost străbătute circa 6 000 de mile din etapa a doua Capetown — Sydney. Folosind tactica sa favorită — desprinderea de pluton pentru a căuta vînt prielnic, Tabarly s-a angajat însă pe o cale primejdioasă în zona „Roaring forties“, riscînd o nouă avarie a catargului, transmit corespondenții de presă.

În același timp, la Plymouth a parvenit vestea despre dispariția unui membru al echipajului ambarcațiunii italiene „Tauranga“. Este vorba de marinarul de origine engleză Paul Waterhouse, care a căzut în mare și nu a putut fi salvat cu toate eforturile celor de la bord.

TURNEE INTERNAȚIONALE DE TENIS

● **Finală Borg-Vilas la Buenos Aires** ● **Kodes eliminat de Giltinan !**

● **Echipa Mexicului calificată în „Cupa Davis“**

BUENOS AIRES. — Suedezul Bjorn Borg și argentinianul Guillermo Vilas vor disputa finala probei de simplu bărbați din cadrul campionatelor internaționale ale Argentinei. În semifinale, Borg l-a învins cu 6—2, 6—3, 6—2 pe columbianul Ivan Molina, în timp ce Vilas l-a eliminat cu 6—4, 6—1, 7—6 pe americanul Eddie Dibbs. Proba de dublu femei a revenit perechii Julie Heldman (S.U.A.) — Fiorella Bonicelli (Uruguay), învingătoare cu 7—5, 6—3 în finala cu argentinienele Raquel Giscafre — Beatriz Araujo.

JOHANNESBURG. — Semifinalele turneului internațional de tenis de la Johannesburg s-au încheiat cu următoarele rezultate : **masculin :** Jimmy Connors (S.U.A.) — Tom Okker (Olanda) 6—3, 6—3, 4—6, 6—4 ; Arthur Ashe (S.U.A.) — Cliff Drysdale (R.S.A.) 6—4, 6—3, 6—2 ; **feminin :** Evonne Goolagong (Australia) — Kris Kemmer (S.U.A.) 6—2, 6—4 ; Chris Evert (S.U.A.) — Virginia Wade (Anglia) 7—6, 6—0.

ADELAIDE. — Finala se va disputa între australianul Bob Giltinan și cehoslovacul Jiri Hrebec. În semifinale, Giltinan a furnizat o mare surpriză, reușind să-l învingă în cinci seturi : 4—6, 6—0, 4—6, 6—3, 7—5 pe campionul cehoslovac Jan Kodes, principalul favorit al concursului. Jiri Hrebec l-a întrecut cu 6—1, 6—1, 6—4 pe australianul Cliff Letcher.

★

Echipa de tenis a Mexicului s-a calificat pentru turul doi al Cupei Davis (zona nord-americană), fază în care va întîlni selecționata Columbiei. Învingători în proba de dublu (Ramirez, Baraldi — McRomick, Bardsley 6—3, 6—1, 4—6, 5—7, 7—5), tenismanii mexicani conduc cu scorul de 3—0 după ziua a doua a meciului cu echipa Canadei, ce se desfășoară la Ciudad de Mexico.

CAMPIONATELE DE ATLETISM ALE ASIEI

MANILA, 25 (Agerpres). — La Manila se dispută campionatele de atletism ale Asiei. În proba masculină de 100 m plat, victoria a revenit lui Anat Ratanopol (Thailanda), cronometrat în 10,4. Japonezul Shigeo Ohki a cîștigat proba de 110 m garduri cu timpul de 14,3. Proba feminină de 800 m plat s-a încheiat cu victoria japonezei Nobuko Kawano în 2:08,1. Tot ea a terminat învingătoare și în cursa de 400 m plat, cu rezultatul de 55,2. La masculin, proba de 800 m plat a fost cîștigată de Mohamed Yunis (Pakistan), cu timpul de 1:51,2.

CAMPIONATUL BALCANIC DE SCRIMĂ

(Urmare din pag. 1)

intrat în ritm (derutat, evident și de felul cum se desfășura scorul) n-a reușit decît o victorie, la Anastasov cu 5—3, foarte prețioasă, însă, pentru cristalizarea succesului echipei noastre, în extremis...

Ultimul meci din cursul dimineții, cu Grecia, Spadasinii români au avut o evoluție bună, în special Pongrat și Popa, care au cîștigat în serie, la scoruri categorice. Angelescu a obținut și el două victorii, pierzînd-o pe a treia (2—5 la Vgenopoulos). Într-o situație care nu mai crea nici un fel de dubiu asupra victoriei echipei noastre.

În celelalte partide, Iugoslavia a dispus de Grecia cu 6—3, Grecia a întrecut — la mare luptă, dar meritat — Turcia cu 5—4, partida a durat aproape două ore, iar Bulgaria 3—3 cu Turcia !

Cu o nouă victorie, la Turcia cu 7—0, floretistele României s-au instalat net în fruntea clasamentului Campionatului balcanic, neînvinsă. **Bartoș** a punctat de 3 ori, **Draga** și **Pricop** de cîte două ori.

Alte rezultate înregistrate după-amiază la floretă fete : Bulgaria-Turcia 9—0, Iugoslavia-Turcia 9—0, Bulgaria-Iugoslavia 6—1.

Clasamentul probei : 1. ROMÂNIA 4 v., 2. BULGARIA 3 v., 3. IUGOSLAVIA 2 v., 4. TURCIA 1 v., 5. GRECIA 0 v.

La spadă, sportivii noștri au obținut un meritat 7—1 (o dublă pierdere) în partida cu Turcia. Cel mai bine s-a comportat **Duțu**, cu 3 victorii, urmat de **Pongrat** și **Angelescu** cu cîte 2 victorii.

În celelalte partide : Iugoslavia-Turcia 6—2, Grecia—Bulgaria 8—1, într-un fel surpriza probei (rezultat care i-a adus pe spadasinii eleni pe locul 3 în clasament) și Bulgaria-Iugoslavia 5—2.

Clasamentul probei : 1. ROMÂNIA 4 v., 2. IUGOSLAVIA 2 c., 3. GRECIA 2 v., 4. BULGARIA 1,5 v., 5. TURCIA 0,5 v.

Clasamentul general al Campionatului balcanic, ediția 1973 se prezintă astfel :

1. ROMÂNIA 115,5 p., 2. BULGARIA 61,5 p., 3. IUGOSLAVIA 36 p., 4. TURCIA 27 p., 5. GRECIA 16 p.

Cu ocazia lucrărilor Congresului Balcanic de Scrimă ținut la București în ziua de 23 noiembrie s-a stabilit ca **ediția 1974 a competiției să fie organizată de federația de resort a Bulgariei.** Orașul nu a fost încă desemnat (Sofia sau probabil Varna). Data desfășurării întrecerii — între 20 și 24 noiembrie.

La finele Campionatului balcanic, l-am solicitat pe arbitrul internațional **J. Vajda** (Franța) cu rugămintea să ne împărtășească opiniile sale despre competiție :

„Consider că a fost o întrecere reușită. Organizare bună, concurenți temeinic pregătiți și mai ales foarte ambițioși. Evident, n-am avut nici un dubiu în legătură cu valoarea scrimerilor români pe care am ajuns să-i cunosc foarte bine, mai ales în acest an, cu ocazia Campionatelor Mondiale din Suedia și a Universiadei de la Moscova. O impresia frumoasă mi-au lăsat, de asemenea, sabrerii bulgari, floretiștii greci, spadasinii iugoslavi și cei turci. Este de salutat inițiativa celor care au organizat această întrecere regională, destinată să sporească valoarea scrimei de performanță. Sincere mulțumiri federației române de scrimă pentru onoarea ce mi-a făcut-o invitîndumă la București, în calitate de abitru neutru“.

„TROFEUL CARPAȚI“ LA HANDBAL

(Urmare din pag 1)

veritabilă surpriză, cu atît mai mult cu cît selecționata Danemarcei începea acest joc după un remarcabil „egal“ în fața campioanei olimpice. Deloc intimidați, însă, de evoluția excelentă a adversarilor lor în partida din ziua precedentă, tinerii handbaliști români au abordat întîlnirea cu curaj, vădind totodată un plus de vigoare și de prospețime. Ei au avut inițiativa chiar din primele minute, dar a trebuit să facă eforturi pentru a se detașa de team-ul danez, care reușise să mențină scorul egal pînă în min. 16 (6—6). Dîrzenia manifestată în apărare și verva din atac au permis reprezentanților noștri să conducă în min. 21 cu 10—6, avantaj care avea să fie mărit pînă la pauză la 6 goluri.

În repriza secundă, echipa nordică are o scurtă perioadă de revenire, datorată în mare măsură relaxării prematare a selecționatei noastre, iar scorul se reduce treptat, ajungînd la 17—15 în min. 42. Făcînd din nou risipă de energie, handbaliștii români se vor distanța, însă, la patru goluri (min. 49 : 20—16) și, cu toate eforturile danezilor, obțin pînă la urmă victoria la capătul unei partide plăcute și disputate. Au marcat : **Palko** (7), **Willisch** (6), **Panțiru** (4), **Drăgăniță** (4) și **Filipescu** (2) pentru România B, **A. Andersen** (7), **B Larsen** (4), **Pazy** (2), **Tahl-Nilsen** (2), **T. Jorgensen, Lund, P. Jorgensen, Bock** și **From** pentru Danemarca. Au condus **J. Forreth** și **Șt. Nemeth** (Cehoslovacia).

U.R.S.S. — R. D. GERMANĂ 21—16 (7—6)

Decișî să se reabiliteze în fața publicului clujean după severa înfrîngere suferită cu o zi înainte, handbaliștii sovietici au practicat un joc în viteză, în care — alături de recunoscuta forță a atacului — apărarea lor a reușit să se ridice la un nivel apreciabil. Este de subliniat aportul lui Maximov (10 goluri) și al lui Lagutin — un inteligent conducător de joc, care a și punctat prin pătrunderi individuale de mare spectacol. În acest timp, selecționata R. D. Germane, bazîndu-se în exclusivitate pe puterea de finalizare a lui Ganschow (ceilalți tunari — Böhme, Hildebrand, Kählert și Engel nereușind decît rareori să treacă de masiva apărare a formației sovietice), n-a putut să obțină egalarea nici măcar o singură dată, învingătorii avînd în permanență conducerea pe tabela de marcaj.

Au marcat : **Maximov** (10), **Lagutin** (4), **Kulev** (3), **Kravțov** (2), **Iljin** și **Cikalaev** pentru U.R.S.S., **Ganschow** (4), **Kählert** (3), **Böhme** (3), **Schmidt, Hildebrand, Rose, Pietzsch, Engel** și **Rost** pentru R. D. Germană. Au condus **V. Sidea** și **P. Cirligeanu** (România).

AGENDA SĂPTĂMÎNII

26—2.XII TENIS	Campionatele Australiei pe teren tare, la **Sydney.**
27 FOTBAL	Austria — Suedia, meci de baraj în preliminariile C.M., la **Gelsenkirchen.**
28	Primele meciuri din turul al III-lea în Cupa U.E.F.A. ; Juventus Torino — Independiente Buenos Aires (finala Cupei intercontinentale), la **Roma.**
28—3.XII CICLISM	„Turul Coastei“ (a XIV-a ediție), pentru amatori, în **Columbia.**
29 HOCHEI	Polonia — R.F.G. (amical), la **Lodz.**
29—18.XII FOTBAL	Turneul final al zonei Americii de Nord, Centrale și Mării Caraibilor (preliminarii C.M.), la **Port au Prince (Haiti).**
30—2.XII TENIS	S.U.A. — Australia (finala Cupei Davis), la **Cleveland** (Ohio).
30—7.XII HANDBAL	Turneu internațional, dotat cu trofeul „Zaria Vostok“, la **Tbilisi.**
1.XII BOX	Franța — România (selecționate de juniori), la **Creil.**
1—2.XII SCRIMĂ	Turnee internaționale de spadă, la **Pleven** (Bulgaria) și sabie la **Koblenz** (R.F.G.).
LUPTE	Turneu internațional, la **Göteborg** (Suedia) și **Belgrad.**
SCHI	Probe de coborîre (bărbați și femei), pentru Cupa Europei, la **Montgenèvre** (Franța).
2—3.XII	Probe de slalom și slalom uriaș (bărbați), pentru Cupa Europei, la **Méribel** (Franța).

TELEX

Reprezentanți ai organizațiilor sportive din Iugoslavia și Tunisia au semnat, la Tunis, un acord de colaborare, care prevede întîlniri amicale între echipe ale celor două țări, schimburi de antrenori și specialiști.

■ **Competiția masculină studențească de handbal,** desfășurată în localitatea Nitra, s-a încheiat cu victoria selecționatei Cehoslovaciei, urmată de echipele U.R.S.S. și Poloniei. În ultimele două meciuri susținute, handbaliștii cehoslovaci au învins cu scorul de 24—18 (13—9) reprezentativa Poloniei și au terminat la egalitate : 14—14 (9—8) cu formația U.R.S.S.

■ **Echipa de polo pe apă Aufbau Magdeburg** (R.D. Germană), aflată în turneu în Polonia, a evoluat la Szczecin, în compania formației locale Arkonia. Sportivii polonezi au terminat învingători cu scorul de 12—3. Cel mai bun jucător al formației gazdă a fost Szemelj, care a înscris 6 goluri.

■ **Echipa de polo pe apă Ferencváros Budapesta,** aflată în turneu în Belgia, a jucat cu formația Bruges. Sportivii maghiari au obținut victoria cu scorul de 18—4 (1—1, 6—0, 5—2, 6—1).

■ **Selecționata olimpică masculină de baschet a Australiei** și-a început turneul în S.U.A., jucînd la Greenville (Carolina de Sud) cu echipa universității locale. Victoria a revenit gazdelor cu scorul de 79—64 (37—39)

■ **La Londra s-a disputat meciul internațional de hochei pe gheață** dintre formațiile London Lions și I.F.K. Helsinki. Echipa London Lions, în rîndul căreia activează și jucători canadieni și suedezi, a cîștigat cu scorul de 4—3 (0—1, 3—1, 1—1), prin golurile marcate de McCutcheon (2), Johnsson și Newell. Punctele oaspeților au fost înscrise de Rantasila (2) și Rihirianta.

■ **Din Lausanne se anunță** că Automobil Clubul elvețian a hotărît să amîne disputarea „Raliului zăpezilor“, programat inițial în zilele de 23 și 24 februarie.

■ **În campionatul unional de hochei pe gheață** s-a disputat un meci restantă. La Celiabinsk, Traktor din localitate a terminat la egalitate : 4—4 (0—1, 3—1, 1—2) cu formația **S.K.A.** Leningrad.

■ **Etapa a 20-a a Campionatului cehoslovac de hochei** a programat partida derby dintre formațiile Sparta Praga și Dukla Jihlava. Meciul s-a disputat la Praga și s-a încheiat cu scorul de 4—1 (0—0, 1—1, 3—0) în favoarea hocheiștilor de la Sparta. Alte rezultate : H.Z. Litvinov — V.Z.K.G. Ostrava 4—4 (0—2, 1—1, 3—1) ; Sonp Kladno — Slovan Bratislava 8—1 (3—0, 1—1, 4—0) ; Skoda Pîsen — Z.K.L. Brno 3—3 (2—2, 0—1, 1—0) ; V.S.Z. Kosice — Tesla Pardubice 4—5 (0—2, 2—2, 2—1) ; Motor Ceske Budejovice — V.T.Z. Homutov 5—3 (1—0, 2—1, 2—2). În clasament continuă să conducă formația Sparta Praga, cu 29 puncte, urmată de Dukla Jihlava și Tesla Pardubice, cu cîte 26 puncte.

DIVIZIA DE HOCHEI

AL DOILEA JOC DUNĂREA - DINAMO A FOST AMÎNAT

De la Galați ni s-a comunicat, ieri, după-amiază, că, din cauza temperaturii ridicate, gheața s-a înmuiat pe patinoarul artificial din localitate, devenind improprie pentru o partidă de hochei. Din acest motiv, al doilea meci **Dunărea-Dinamo,** care urma să se dispute duminică, a fost amînat pentru o dată care se va stabili de comun acord între cele două cluburi.

În seria a II-a, La București și Miercurea Ciuc, programul a continuat normal.

I.P.G.G.—AVÎNTUL GHEORGHIENI 3—2 (1—0, 2—2, 0—0). Și acest al doilea joc a purtat, ca și primul amprenta dîrzeniei și a echilibrului. Studenții bucureșteni au abordat partida cu mai multă atenție, cunoscînd posibilitățile de contraatac ale hocheiștilor din Gheorghieni. Aceștia, totuși, la rezultatul de 0—0, au avut cîteva ocazii bune, dar le-au ratat, după care gazdele au luat conducerea. Scorul le-a fost în continuare mereu favorabil : 1—0, 2—1, 3—2. I.P.G.G. obține o victorie meritată. Au marcat : **Ciobanu, Nuțescu, Mihăilescu,** respectiv **Andrei** și **Vass.**

LICEUL NR. 1 MIERCUREA CIUC — AGRONOMIA CLUJ 2—3 (0—1, 1—1, 1—1). Partida revanșă dintre elevi și studenți a fost 2—4 (0—1, 0—1, 2—2). A fost un joc foarte frumos, cu multe faze palpitante la ambele porți. Elevii, după felul cum au abordat partida, ar fi meritat un rezultat de egalitate. Menționăm că în min. 58 scorul a fost 2—3 și cu toate că echipa locală era în superioritate numerică ea nu a putut egala. Au marcat : Csedo (2), Imre și Baka pentru Agronomia, respectiv, Gabrielli și Bartalis. Au arbitrat Fl. Gubernu (București) și Em. Mihok (M. Ciuc).

O. ROOS-coresp.

Fotbal meridiane

CAMPIONATE... CAMPIONATE...

ITALIA : **NAPOLI SINGUR ÎN FRUNTE**

BOLOGNA, 25 (prin telex, de la corespondentul nostru). Iată rezultatele și marcatorii golurilor în cea de-a VI-a etapă a campionatului peninsular : **Napoli — Lanerossi** 2—1 (Zurlini, Clerici ; Damiani), **Milan — Juventus** 2—2 (Anastasi 2 ; Rivera 2 — ambele din penalty), **Lazio — Inter** 1—1 (Chinaglia ; Bedin), **Torino — Fiorentina** 0—1 (autogol Mozzini), **Sampdoria — Genoa** 2—0 (Salvi și Maselli — autogol), **Verona — Cagliari** 2—0 (Busato, Luppi), **Foggia — Roma** 1—0 (Villa — din lovitură de la 11 m), **Bologna — Cesena** 1—1 (Landini, Bertarelli — din penalty).

După cum se poate vedea, derbyul etapei, desfășurat la Milano, s-a terminat nedecis (2—2), dar echipa gazdă a înscris ambele goluri din lovituri de la 11 m, transformate foarte exact de Rivera. Prin victoria sa împotriva lui Lanerossi Vincenza, Napoli a rămas singură în frunte în clasament. De remarcat victoria splendidă a Fiorentinei, în deplasare, contra lui Torino, ca și faptul că interesantul meci dintre Lazio și Internazionale s-a terminat la egalitate, după o partidă de mare luptă.

Iată clasamentul : **Napoli** — 9 p, **Inter, Juventus** și **Fiorentina** — 8 p, **Lazio** și **Milan** — 7 p, **Torino, Bologna, Foggia** și **Cesena** — 6 p. În clasamentul golgeterilor, conduce **Bonisegna,** cu 8 goluri marcate, urmat de Riva, Cuccureddu, Chiarugi, Pulici și Luppi — cîte 4 goluri fiecare

CESARE TRENTINI

IUGOSLAVIA : **DOUĂ VICTORII ÎN DEPLASARE**

Etapa a 15-a a înregistrat scoruri strînse și două victorii în deplasare. Steaua roșie a cîștigat cu 4—3 la Sarajevo, iar F.C. Bor a întrecut pe Partizan la Belgrad cu 3—2. Celelalte rezultate : Hajduk Split — Zeleznicear 1—1, Sloboda Tuzla — Dinamo Zagreb 1—0, Vardar Skoplje — O.F.K. Belgrad 2—0, Proleter — Celik 1—0, F.C. Zagreb — Vojvodina 1—0, Velej Mostar — Radnicki Niș 1—1, Olympia Ljubljana — Borat Banja Luka 2—1. În clasament conduce **Radnicki Niș** cu 21 p, urmată de **Celik** 18 p, **Dinamo Zagreb** 18 p etc.

R. D. GERMANĂ :

MAGDEBURG — JENA 3—0 !

În etapa a 11-a s-au înregistrat următoarele rezultate : F. C. Karl Marx-Stadt — F.C. Rotweiss Erfurt 2—1 ; Stahl Riesa—Sachsenring Zwickau 2—1 ; Wismut Aue—Dynamo Berlin 1—1 ; Vorwärts Frankfurt pe Oder—Energie Cottbus 1—0 ; Dynamo Dresda—Lokomotive Leipzig 1—0 ; F. C. Magdeburg — F. C. Carl Zeiss Jena 3—0 ; Chemie Leipzig—Hansa Rostock 2—0.

Clasament : 1. **F. C. Magdeburg** — 18 ; 2. **F. C. Carl Zeiss Jena** — 16 ; 3. **Sachsenring Zwickau** — 14p.

ANGLIA : **LEEDS ARE 7 PUNCTE AVANS**

Rezultate înregistrate în etapa a 17-a a campionatului englez : Birmingham—Leicester 3—0 ; Burnley—Stoke City 1—0 ; Chelsea—Southampton 4—0 ; Coventry—Sheffield United 3—1 ; Derby County—Leeds United 0—0 ; Everton—Newcastle 1—1 ; Manchester United—Norwich 0—0 ; Queens Park Rangers — Liverpool 2—2 ; Tottenham Hotspur — Wolverhampton 1—3 ; West Ham — Arsenal 1—3.

În clasament continuă să conducă formația **Leeds** cu 29 de puncte, urmată de **Newcastle** — 22 p și **Burnley** — 22 p.

Atac la poarta spaniolilor : Deusto — *portarul echipei Spaniei încearcă să salveze șutul expediat cu capul de vest-germanul* Culmann *(nr. 6). Fază din meciul R. F. Germania — Spania 2—0, desfășurat simbătă la Stuttgart.*

Telefoto : A.P.-AGERPRES

ȘTIRI, REZULTATE

La Tetuan s-a disputat meciul dintre **Maroc** și **Zambia,** contînd pentru preliminariile campionatului mondial de fotbal (turneul final al zonei africane). Fotbaliștii marocani au obținut victoria cu 2—0 (1—0).

★

Cunoscutul fotbalist suedez Conny Torstensson, care activează la clubul Aatvidaberg, a semnat un contract pe o perioadă de doi ani cu echipa Bayern München. Tortensson, în vîrstă de 24 de ani, va juca mijlocaș în formația vest-germană. Internaționalul suedez va pleca la München după meciul de baraj Suedia—Austria, contînd pentru preliminariile campionatului mondial, care va avea loc, mîine, la Gelsen Kirchen.

★

La Gabrovo s-a desfășurat întîlnirea amicală dintre selecționatele de juniori ale Bulgariei și R. D. Germane. Partida s-a încheiat la egalitate : 0—0.

Redacția și administrația : București, str. Vasile Conta nr. 16 ; telefoane : centrală 11 10 05, secția corespondenți 11 51 09, interurban 72 și 286 ; telex : sportrom buc. 180, Tiparul „I. P. „Informația“, București 40.368

Tîrgu-Mureș

PROLETARI DIN TOATE ȚĂRILE, UNIȚI-VĂ!

Sportul

ZIAR AL CONSILIULUI NAȚIONAL PENTRU EDUCAȚIE FIZICĂ ȘI SPORT

ANUL XXIX — Nr. 7 607 | 4 PAGINI 30 BANI | Marți 27 noiembrie 1973

4 TENISMANI ROMÂNI LA CIRCUITUL AMERICAN

Prezențele românești vor fi sporite la viitoarea ediție a circuitului de turnee „indoor", organizat de federația de tenis din S.U.A. Sînt invitați să participe la tradiționalele întreceri pe teren acoperit de dincolo de Ocean, 4 jucători și jucătoare din țara noastră și anume: **Toma Ovici, Ionel Santei, Virginia Ruzici** și **Mariana Simionescu**. Seria de turnee începe în a doua jumătate a lunii ianuarie.

OPTIMILE „CUPEI ROMÂNIEI" LA FOTBAL

Ieri la sediul F.R.F. a avut loc tragerea la sorți a optimilor de finală ale „Cupei României". Iată jocurile:

S. C. Bacău	— Steaua
Minerul Baia Mare	— A.S.A. Tg. Mureș
F. C. Argeș	— Chimia Rm. Vîlcea
Sp. studențesc	— U.T.A.
S. N. Oltenița	— Delta Tulcea
C.S.M. Reșița	— Politehnica Timișoara
Universitatea Cluj	— Oltul Sf. Gheorghe
Jiul	— Petrolul

Amintim că partidele vor avea loc la 5 decembrie pe terenuri neutre. Pînă mîine la ora 18, echipele vor trebui să comunice orașele în care au căzut de acord să-și dispute întîlnirile.

Doina Furcoi înscriind unul din cele 8 goluri ale sale sub privirile handbalistelor bulgare Dora Dobreva și Ilinka Nakova. Foto: S. BAKCSY

VICTORIE ȘI MAI NETĂ ÎN AL DOILEA MECI

ROMÂNIA — BULGARIA 22-11, LA HANDBAL FEMININ

Ultima verificare publică a reprezentativei feminine de handbal a României — care între 8 și 15 decembrie va participa, în Iugoslavia, la cea de a V-a ediție a campionatului mondial — a avut loc aseară, în sala Floreasca, și a fost prilejuită de partida amicală (revanșă) cu selecționata Bulgariei. Handbalistele noastre au cîștigat și această întîlnire (simbătă seara, la Ploiești, ele învinseseră cu 22—14), de o manieră chiar mai categorică și la capătul unui joc de mai bună factură, mai convingător. Scor 22—11 (10—7).

Ca și la Ploiești, sportivele din Bulgaria au rezistat aproape o repriză, apoi au cedat. În prima partidă, româncele au avut o realizatoare în zi mare (**Simona Arghir** — 7 goluri), ieri seara o alta: **Doina Furcoi** — 8 goluri. Dar, dincolo de aceste amănunte, a contat faptul că reprezentativa noastră a manifestat de fiecare dată o netă superioritate în a doua parte a meciului, impunîndu-se și printr-o pregătire fizică mai bună. Alături de acest atu s-a situat forța de șut a unui mare număr de echipiere: la Ploiești au punctat 7 jucătoare din echipa României, iar la București — 8. În atac, „forța de șoc" o constituie linia de la 9 m, dar se obțin goluri și din aruncări de pe semicerc, ca urmare a unor inspirate angajări ale pivotilor. Sistemul defensiv a funcționat în general bine (s-au recuperat și mingi care au permis lansarea unor contraatacuri), dar mai sînt momente cînd, din neatenție, se primesc goluri evitabile.

Au înscris: **Doina Furcoi 8. Simona Arghir 4, Doina Cojocaru 2, Magda Mikloș 2, Cristina Petrovici 2, Maria Bosi 2, Irene Oancea 1** și **Maria Popa 1** — pentru România. **Maia Kristeva 4, Ilinka Nakova 4, Liliana Vasilieva 3** — pentru Bulgaria.

Au arbitrat: **Geo Popescu** și **Petre Țîrcu**.

Hristache NAUM

ÎN DERBYUL CAMPIONATULUI FEMININ DE BASCHET

POLITEHNICA — I.E.F.S. 61-50, DUPĂ UN MECI DE MARE SPECTACOL

Cu întrecerile desfășurate ieri, în sala Dinamo, s-a încheiat primul tur al campionatului național de baschet feminin. La sfîrșitul acestuia au fost stabilite grupele valorice, în cadrul cărora echipele își vor relua întrecerea în luna ianuarie. În prima grupă (locurile 1—6) vor evolua: Politehnica, Voința București, I.E.F.S., Rapid, Universitatea Cluj și Universitatea Timișoara, iar pentru locurile 7—12: Crișul Oradea, Constructorul București, Universitatea Iași, Olimpia București, Sănătatea Satu Mare și Voința Tg. Mureș. Iată rezultatele și cîteva amănunte de la ultimele partide:

POLITEHNICA BUCUREȘTI — I.E.F.S. 61—50 (28—31). De multă vreme nu am mai asistat la o dispută atît de spectaculoasă, adevărată propagandă pentru baschet, cum a fost derbyul de ieri. Ritmul de o rară rapiditate, frecvența și precizia aruncărilor la coș, varietatea tacticilor folosite în atac și în apărare, tenacitatea cu care s-a luptat, palpitantele răsturnări de scor, toate acestea au contribuit la succesul întîlnirii, determinîndu-ne să felicităm ambele echipe. Victoria a revenit formației mai omogenă, cu fluctuații mai rare de-a lungul meciului și care a știut să valorifice plusul de maturitate, mai cu seamă în final. Au marcat: Savu 17, Szabados 14, Ciocan 10, Pruncu 8, Demetrescu 8, Taflan 4 pentru Politehnica, respectiv Tița 17, Szabo 12, Petric 9, Iftimie 6, Pantea 3, Mihalic 3. Au arbitrat foarte bine G. Mahler și D. Oprea.

CRIȘUL ORADEA — CONSTRUCTORUL BUCUREȘTI 61—56 (33—36). Una din partidele hotărîtoare pentru calificarea în grupa 1—6 a campionatului a oferit (duminică) o întrecere foarte disputată, cu o evoluție a scorului captivantă. Crișul a condus cu 12—8 (min. 6), apoi Constructorul cu 28—24 (min. 15). Bucureștencele au mai avut avantaj doar un minut după pauză, iar după ce tabela de scor a indicat de cîteva ori egalitate (40—40 în min. 24, 42—42 în min. 26), inițiativa a trecut definitiv de partea orădencelor care, fără a se detașa decisiv, au păstrat permanent un avantaj de 5—6 puncte și au cîștigat deoarece au fost superioare în acțiunile de sub panouri, atît colective cît și individuale.

Punctele au fost înscrise de Dudaș 16, Chvatal 16, Caseti 5, Boca 4, Balogh 10, Varga 10 pentru Crișul, respectiv Pajtek 14, Gugu 13, Popescu 13, Godeanu 5, Barabas 7, Guranda 4. Au arbitrat bine N. Iliescu și Em. Răducanu.

POLITEHNICA — RAPID 80 —66 (28—24). Cîndva un mare derby al baschetului nostru feminin, meciul a satisfăcut (duminică) timp de 30 de minute, adică atît cît au rezistat rapidistele. În această perioadă, întîlnirea a fost atractivă, ambele formații luptînd cu deosebită tenacitate pentru succes și, ca urmare, tabela indi-

D. STĂNCULESCU
A. VASILESCU

(Continuare în pag. a 4-a)

Dispută dîrză pentru minge (în prim plan Demetrescu și Szabo), caracteristica generală a tradiționalului derby, Politehnica — I.E.F.S.

Agenda activități sportive de masă

Crosul „30 Decembrie"

4 000 DE CONCURENȚI ÎN SECTORUL 3 AL CAPITALEI!

Crosul închinat zilei de 30 Decembrie, și desfășurat pe aleea de centură a stadionului 23 August, a reprezentat un frumos succes al sportului de masă repurtat de către C.E.F.S., Inspectoratul școlar, Comitetul U.T.C. și Consiliul sindicatelor din sectorul 3, organizatorii întrecerilor. La startul celor 10 probe ale competiției au fost prezenți (fără excepție) reprezentanții tuturor școlilor generale, ai liceelor și școlilor profesionale din sector, precum și tineri și tinere din întreprinderile I.C.M.A. Electroaparataj, Filatura de lînă pieptănată, F.R.B., I.C.M.E. și Uzina Republica. În total, peste 4 000 de concurenți s-au întrecut cu entuziasm și dîrzenie.

Iată cîștigătorii probelor: FETE, 11—12 ani (500 m): Doina Butinică (Șc. gen. 56); 13—14 ani (600 m): Maria Peța (Șc. gen. 67), 15—16 ani (800 m): Florina Tănase (Șc. gen. 60); 17—18 ani (1 000 m): Teodora Văduva (Gr. șc. 23 August); 19—25 ani (1 000 m): Floarea Enădoiu (Electroaparataj); BĂIEȚI 11—12 ani (600 m): Nicolae Ghionea (Șc. gen. 55); 13—14 ani (800 m): Vasile Manolache (Șc. gen. 65); 15—16 ani (1 200 m): Mircea Soare (Lic. Ind. 23 August); 17—18 ani (1 500 m): Ion Dumitru (Gr. șc. 23 August); 19—25 ani (2 000 m): Dumitru Ionescu (Republica).

— g. st. —

ÎNTRECERI DE CROS LA PALATUL PIONIERILOR

„Cupa 30 Decembrie" la cros, întrecere devenită tradițională la fiecare sfîrșit de toamnă, a reunit în ultima duminică a lui noiembrie, pe aleile Parcului Pionierilor, elevi de la școlile generale, liceele de cultură generală și de specialitate și tineri din întreprinderile sectorului 6. Concursul a fost bine organizat de către C.E.F.S. al sectorului 6, cu sprijinul C.M.E.F.S. și al conducerii Palatului Pionierilor. La startul întrecerilor s-au aliniat,

(Continuare în pag. a 2-a)

HANDBALIȘTII ROMÂNI AU RECÎȘTIGAT „TROFEUL CARPAȚI"

Fructificarea integrală a marilor situații de gol — o problemă încă nerezolvată

Așadar, după o întrerupere de două... ediții, frumoasa cupă de argint care răsplătește formația învingătoare în „Trofeul Carpați" revine în vitrina cu premii a federației noastre de specialitate. Cu toate că a pierdut ultimul joc, în care a întîlnit puternica reprezentativă a Iugoslaviei, selecționata României cucerește primul loc, realizînd astfel o frumoasă performanță — cîștigarea consecutivă a celor trei mari competiții internaționale ale sezonului: „Trofeul Iugoslavia", Turneul de la Martin și, acum, „Trofeul Carpați". Este un bilanț pozitiv, care arată limpede că reprezentativa noastră masculină de handbal, în ciuda modificărilor survenite în componența sa, a rămas în plutonul fruntaș, păstrînd șanse în lupta pe care o va duce nu peste multă vreme, pentru apărarea titlului de campioană a lumii în posesia căruia se află.

Faptul este probat convingător mai ales de victoria în cea de a XIV-a ediție a „Trofeului Carpați", care nu s-a construit ușor, competiția oferind o aprigă dispută pentru întîietate. Handbaliștii români au luptat mult și dacă ar fi dovedit și o oarecare constanță ar fi evitat neplăcuta surpriză din etapa finală. Sistemul lor defensiv foarte modern, activ, cu jucătorii judicios plasați, în funcție de calitățile lor, s-a dovedit a fi în progres față de trecutul apropiat. Acest sistem, atunci cînd a fost aplicat bine pe toată durata meciului, i-a determinat pe adversari, indiferent de valoarea lor, să cedeze pasul. Beneficiind, în plus, de forma de zile mari a portarului **Cornel Penu** sau, atunci cînd a fost cazul, a înlocuitorului său, **Ștefan Orban**, echipa

Călin ANTONESCU

(Continuare în pag. a 4-a)

ALEXANDRA NICOLAU — pentru a 6-a oară campioană de șah a țării

Ultima rundă a finalei campionatului național de șah (ediția 1973/1974) s-a desfășurat sub semnul unei dispute aprige care a caracterizat, de altfel, întreaga competiție. Lidera clasamentului, maestra internațională **Alexandra Nicolau**, a remizat repede cu **Margareta Perevoznic**, acumulînd astfel 12½ puncte. Trei jucătoare, aflate în imediată apropiere, **Elisabeta Polihroniade, Suzana Makai** și **Margareta Juncu**, o puteau ajunge, pe primul loc, dacă obțineau victoria în partidele susținute și atunci ar fi urmat un meci — turneu de baraj pentru desemnarea campioanei. Dar, nici una nu a reușit aceasta. **Polihroniade** a remizat cu **Rodica Reicher**, în timp ce **Makai** și **Juncu** au pierdut în întîlnirile cu **Margareta Teodorescu** și **Maria Pogorevici**. Celelalte rezultate ale rundei a 17-a: **Lia Bogdan — Gabriela Olteanu** ½ — ½, **Mariana Bălăianu — Eleonora Gogălea 1—0. René Fărcaș — Luminița Cîrmaciu 0—1, Viorica Ilie — Gertrude Baumstarck 0—1.**

Clasamentul final: 1. ALEXANDRA NICOLAU 12½ p, 2—3. **Elisabeta Polihroniade** și **Margareta Teodorescu 12 p, 4—5. Margareta Juncu** și **Suzana Makai 11½, 6—7. Gertrude Baumstarck** și **Margareta Perevoznic 10½ p, 8. Gabriela Olteanu 8 p. 9—10. Lia Bogdan** și **Maria Pogorevici 7½ p, 11. Eleonora Gogălea 6½ p, 12. Rodica Reicher 6 p, 13. Mariana Bălăianu 5½ p, 14. Luminița Cîrmaciu 4½ p, 15. Viorica Tölgyi 4 p, 16. René Fărcaș 3 p, 17. Viorica Ilie 2½ p.**

Alexandra Nicolau, membră a clubului Constructorul București, devine pentru a 6-a oară campioană națională de șah, după o întrerupere de 8 ani. Ea a mai deținut titlul în 1960, 1961, 1963, 1964 și 1965.

IERI, ÎN CAMPIONATUL MASCULIN DE ȘAH

Doar două partide s-au terminat luni dimineață în cele 4 ore afectate reluării întreruperilor: **Ungureanu — Gheorghiu** 1/2—1/2, **Vaisman — Partos** 0—1. Celelalte vor continua miercuri.

Aseară s-a disputat runda a 11-a. Iată rezultatele înregistrate: **Georgescu — Ciocîltea** 1/2—1/2, **Botez — Gheorghiu** 1/2—1/2, **Șubă — Pavlov** 1/2—1/2, **Vaisman — Stanciu** 1—0, **Urzică — Partoș** 1/2—1/2, **Ghițescu — Rotariu** 0—1, **Mititelu — Șuta** într., **Ilijin — Rădulescu** 1/2—1/2, **Neamțu — Buza** 1/2—1/2, **Ungureanu — Ghizdavu** 0—1.

ÎN CLASAMENT, după 11 runde: Ciocîltea 7½, Gheorghiu (1), Pavlov, Stanciu, Vaisman 6½, Șubă (1), Ghizdavu, Urzică 6, Georgescu 5½ etc.

Astăzi, de la ora 16, în Aula I.P.G.G. — runda a 12-a.

PUGILIȘTII DIN BRAȘOV I-AU ÎNVINS PE CEI DE LA PLEVEN (R. P. BULGARIA)

Selecționata de box a Brașovului a întîlnit, la Zărnești, într-un meci amical, formația bulgară Spartak Pleven. La capătul unor partide care i-au satisfăcut pe cei aproape 1000 de spectatori, pugiliștii brașoveni au obținut victoria cu scorul de 12—6. Cei mai aplaudați dintre boxerii echipei gazdă au fost **N. Movilă, Gh. Agapșa** și **Al. Turei**. Iată rezultatele în ordinea categoriilor: **Al. Turei** b. desc. 2 **R. Ariev, Fr. Molnar** b. ab. 3 **Gh. Toncev, D. Gorea** b. p. **A. Sariev, T. Nicolae** p. p. **Gh. Dimitrov, N. Movilă** b. p. **I. Anghelov, D. Cimpoiești** p. ab. 2 **Gh. Barbuzanov, Gh. Agapșa** b. ab. 2 **B. Radomilov, Gh. Bucur** p. p. **C. Anghelov, I. Peter** b. ab. 1 **B. Hristov**.

ÎN DIVIZIA A, LA FOTBAL

O ETAPĂ IMPULSIONATĂ DE ECHIPELE OASPETE

● **Se cunoaște campioana de toamnă; anul trecut, în aceeași perioadă, Divizia A avea... al 9-lea lider ● Perspectivele — pentru final de sezon — la cei doi „poli" ai clasamentului**

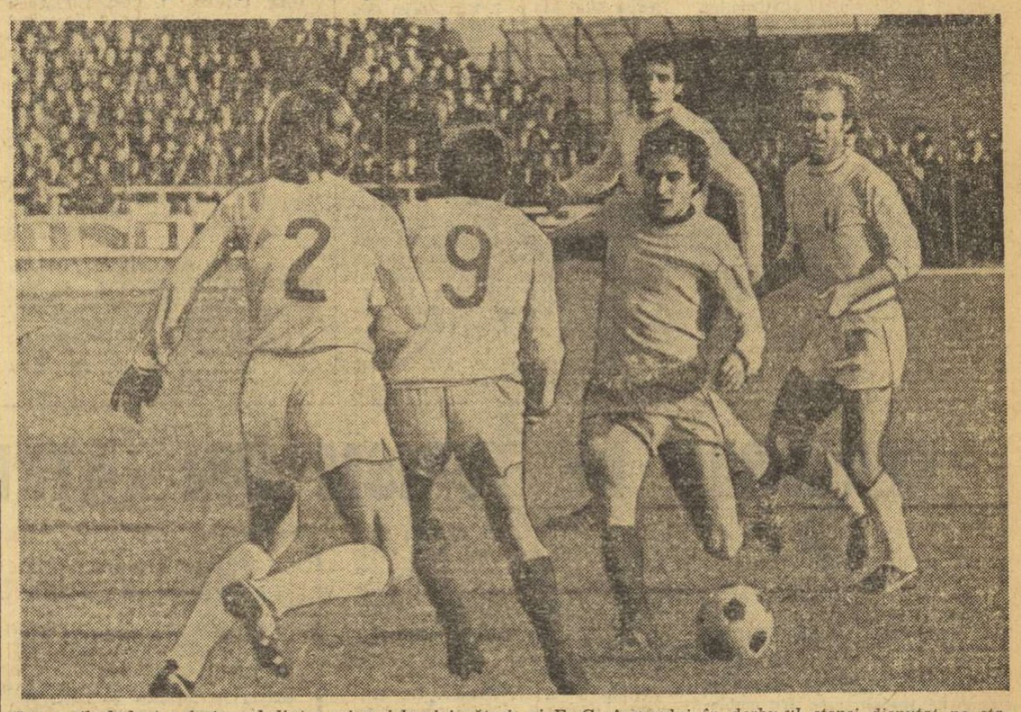

Jercan (la balon) a fost unul dintre cei mai buni jucători ai F. C. Argeșului *în derby-ul etapei disputat pe stadionul din Trivale. Cei mai apropiați asistenți ai fazei:* Niculescu *(nr. 2),* Radu *(nr. 9),* Deselnicu și Strîmbeanu. Foto: V. ONESA

Parcă a fost o „etapă italiană". Într-atît de multe X-uri și 2-uri s-au înregistrat sîmbătă și duminică în Divizia A; niște egaluri și victorii, obținute în deplasare, nu de genul acelora reușite aproape de regulă, de un Milan sau „Juve", ci mult mai greu de ghicit, întrucît nici unul la sută, să zicem, dintre frecvenții și abilii amatori ai jocurilor „Prono" n-ar fi putut anticipa, de astă dată, aceste succese realizate, de pildă, de **A. S. Armata Tg. Mureș** (îndeosebi) și **Petrolul**, la Constanța și, respectiv, București. După cum, chiar și aceste două „nuluri" reușite de **Politehnica Timișoara** și **C.S.M. Reșița**, la Bacău și în Giulești, erau cu greu previzibile, dată fiind nevoia acută de puncte pe care o resimțeau, la ora acestor partide, echipele gazdă, **Sport Club Bacău** și **Rapid**.

Toate aceste performanțe, adăugate la rezultatele de la Cluj și Petroșani, au făcut ca recordul de productivitate al formațiilor oaspete (7 p. în etapa XI-a) să fie depășit, cele 8 p. acumulate, sîmbătă și duminică, de echipele vizitatoare însumînd aproape 50 la sută din totalul celor 18 posibile...

Dincolo de caracterul ei inedit (recordul stabilit de formațiile oaspete are șanse să rămînă cel puțin pînă la primăvară), cea de a 15-a etapă va rămîne în scurta istorie a turului și prin prestațiile de o mai frumoasă ținută ale multora dintre competitoare, din această fericită îmbinare de dîrzenie și reușite tehnico-tactice rezultînd partide de bun nivel tehnic la **Pitești, Cluj, Petroșani** și **Arad**. (Nedoritele excepții s-au semnalat, de astă dată, la jocurile **Rapid — C.S.M. Reșița, S. C. Bacău — Politehnica Timișoara** și **F. C. Constanța — A. S. Armata Tg. Mureș**, slaba factură, de ansamblu, a meciurilor datorîndu-se mai mult echipelor gazdă...)

La Pitești cel puțin, derby-ul etapei a cunoscut și un start furtunos, dar acel gol înscris, în minutul 1, de tînărul și talentatul **Balaci** avea să rămînă singura realizare în materie de eficacitate a liderului. Pentru că, în continuare, **F. C. Argeș**, fosta campioană a țării, condusă de pe bancă de un fost antrenor al fotbaliștilor craioveni — pregătită pentru victorie — a forțat și a obținut, în final, un succes al orgoliului; lăsîndu-i **Universității Craiova** consolarea în re-

Gheorghe NICOLAESCU

(Continuare în pag. a 3-a)

Cercurile de turism din întreprinderi — formă principală a activității de drumeție pentru tineret

Existența cercurilor de turism în diferite unități ale producției materiale, în instituții sau școli nu este obligatorie. Înființarea lor reprezintă o urmare firească a condițiilor specifice ale fiecărei asemenea unități, printre care putem nota tradiția turistică a localității și pasiunea tinerilor, condițiile geografice propice, existența unor realități materiale care să poată veni în sprijinul dezvoltării activităților turistice. Dar **cercul de turism este, concomitent, și un rezultat al gradului sporit de preocupări pe care le are organizația U.T.C. în direcția angrenării membrilor ei în practicarea turismului.** Nu este un secret faptul că, de foarte multe ori, **există în rîndul tinerilor dorința de a practica sportul sub forma excursiilor și drumețiilor, dar lipsește tocmai elementul catalizator, mobilizator și organizator, rol ce poate și trebuie să fie jucat de către U.T.C., prin cercul de turism.** Iată pentru ce credem că existența sau inexistența cercului de turism, într-o unitate de producție, ne dă indicii demne de luat în considerație asupra însuși eforturilor și preocupării pe care le are respectiva organizație U.T.C. în privința propagării turismului în rîndul tineretului.

AM ÎNTÎLNIT MODELUL LA EL-BA TIMIȘOARA

Fără îndoială, tinerii din orașul de pe malurile Begăi sînt mari amatori de turism și, mai ales, ai aceluia activ. Într-o discuție purtată cu **Gheorghe Ivașcu**, organizator de turism de la Agenția de turism pentru tineret a Consiliului județean al U.T.C. Timiș, acesta sublinia cu satisfacție faptul că **cererile tinerilor se îndreaptă cu precădere spre excursiile de la Muntele Mic, spre munții Semenicului, Poiana Ruscă și Zarandului, adică trasee ce au bune porțiuni de mers**

Radu TIMOFTE
Ilie IONESCU

(Continuare în pag. a 2-a)

Se impun cîteva concluzii după constatările noastre pe linia activității cercurilor de turism din întreprinderi. O facem pentru că cele trei unități industriale prezentate sînt tipice pentru tot atîtea stări de fapt întîlnite. Dar coroborîndu-le cu alte situații pe care le-am putut depista în vizitele noastre, putem trage o concluzie generală: **dacă organizația U.T.C. este direct preocupată să pună pe picioare o activitate turistică de largă audiență în rîndul tinerilor, cercurile de turism își fac vădită prezența (și necesitatea) ca o urmare firească. Iar utilitatea lor, ca organisme ce stîrnesc și conduc pasiunile tinerilor pentru călătoria de orice gen, e demonstrată — credem — ca fiind incontestabilă, după cum am remarcat la Timișoara. Cu alte cuvinte, cercul de turism rămîne forma organizatorică principală a activității turistice pentru tineret, cu acoperire deplină.**

RETROSPECTIVĂ ATLETICĂ 1973 (X)

TREI SĂRITOARE ROMÂNCE PESTE 1,85 M LA ÎNĂLȚIME!

● Virginia Ioan, Cornelia Popescu, Erika Teodorescu, dar nu numai ele... ● O probă în care cunoaștem gustul succesului ● Admirabila Viorica Viscopoleanu

Dacă în proba de înălțime — bărbați spuneam că 1973 a fost anul flop-ului, la femei „rostogolirea ventrală" și-a recîștigat pozițiile, primele șase performere fiind adepte ale acestui procedeu. Este încă o dovadă că nu se poate da acum un verdict asupra superiorității unui stil sau altul.

Iordanka Blagoeva încheie, din nou, anul în fruntea listei, dar recordmana mondială a avut un sezon mai puțin strălucit decît precedentul, suferind, între altele, o înfrîngere categorică în fața Virginiei Ioan.

O valoare — sigură — rămîne, în continuare, austriaca Ilona Gusenbauer, cea care va rămîne în istoria probei ca primă succesoare a Iolandei Balaș. La fel, cînd-va copilul „minune" Rita Schmidt, „plafonată" la 1,90 m.

Surpriza sezonului se numește, desigur, Virginia Ioan. La sfîrșitul anului trecut cea mai bună performanță a sa era de numai 1,81 m. Acum, cu 1,90 m — Virginia este a 7-a săritoare care realizează această cifră. Cu cele două victorii asupra recordmanei mondiale și asupra Ritei Schmidt, încununate și cu titlurile de campioană mondială universitară și campioană balcanică, Virginia Ioan face parte din „înalta societate" a probei.

La fel Cornelia Popescu. Revenită, încet, încet — aproape nimeni nu a observat că la Dinamoviada de la Sofia, Cornelia și-a îmbunătățit recordul personal obținut în 1971 — după o lungă perioadă de necazuri...

Să mai notăm că primul nume care ar urma pe tabelul alăturat, încheiat la 1,86 m, ar fi cel al unei alte săritoare românce, Erika Teodorescu, care — ca și Virginia Ioan — a cîștigat în acest sezon 9 cm. Să ne reamintim că Erika a fost o mare speranță a atletismului nostru, pe care am crezut-o pierdută la un moment dat. Și să ne reamintim, de asemenea, că nu are decît 24 de ani...

Este flatant pentru noi să constatăm că, în afara R. D. Germane, România este singura țară din lume cu trei săritoare de peste 1,85 m ! Și, tot un fapt îmbucurător, alte trei, junioara Maria Giurgiu, Roxana Vulescu (19 ani) și Draga Comșa (21 ani) se află foarte aproape de 1,80 m. Este adevărat că în Europa proba a progresat considerabil — 22 de săritoare peste 1,83 m în 1973 — dar ne bucurăm să constatăm că și la noi progresul este spectaculos (media primelor 10 performanțe este excelentă 1,78 m — 1,748 m în 1972).

Să așteptăm în continuare lucruri frumoase de la săritoarele noastre, într-o probă în care am deprins de mult gustul succesului...

★

Săritura în lungime le-a pierdut în acest an pe primele două clasate la J. O. Diana Iorgova a abandonat atletismul imediat după München, în timp ce Heide Rosendahl, recordmana lumii, a făcut-o recent, la capătul unui sezon în care cea mai lungă săritură a sa a măsurat... 6,25 m, cu trei centimetri mai puțin decît a reușit junioara noastră Doina Spinu! Da, Heide Rosendahal, cea care depășise în '70 la Universiada de la Torino o săritură de 7 metri, își încheie cariera la 26 de ani cu... 6,25 m!

Cifra de 7 metri, care păruse atît de accesibilă în momentul săriturii de 6,82 m a Vioricăi Viscopoleanu, la Mexico City, sau atunci cînd Rosendahl a reușit, după trei ani, 6,84m, rămîne totuși de domeniul unui viitor mai îndepărtat, poate, decît credeam. Să fi fost, oare, supralicitat potențialul feminin, prin încercarea de a trece în rîndul faptului comun performanțele a două mari campioane ?

Primele două locuri în clasamentul anual revin unor atlete din R. D. Germană — Angela Schmalfeld și Margrit Olfert (fostă Herbst).

Virginia Ioan, a doua săritoare romîncă de 1,90 m, a avut un sezon excelent, care a ridicat-o în elita mondială a probei.

Viorica Viscopoleanu deține a 10-a performanță a sezonului, dar cîteva din săritoarele care o devansează nu îi sînt nici acum cu nimic superioare. La 8 august, anul viitor, Viorica Viscopoleanu va împlini 35 de ani. La 34 de ani, Viorica a sărit mai bine decît la 33 de ani... La 34 de ani, Viorica Viscopoleanu a fost un om de bază al echipei reprezentative feminine, cîștigînd Balcaniada, meciul cu Polonia, aducînd puncte prețioase la semifinala și finala Cupei Europei. La 34 de ani, Viorica continuă să fie o mare sportivă !

În spatele ei, notăm cu bucurie ascensiunea Alinei Gheorghiu-Popescu spre 6,50 m și talentul ieșit din comun al junioarei II Doina Spinu, medaliată la campionatele europene ale juniorilor de la Duisburg. Seriozitatea și ambiția acestei fete ne fac parcă să suportăm mai ușor gîndul că, într-o bună zi, va trebui să ne despărțim de Viorica, la fel ca și de Ioli, ca și de Lia...

Vladimir MORARU

ÎNĂLȚIME

ROMÂNIA — RECORD 1,91 M (1961)		EUROPA ȘI MONDIAL — RECORD 1,94 M (1972)		
1,90	V. Ioan	1,92	I. Blagoeva	(Bulgaria)
1,88	C. Popescu	1,91	R. Witschas	(R.D.G.)
1,85	E. Teodorescu	1,91	I. Gusenbauer	(Austria)
1,79	M. Giurgiu	1,90	R. Kirst	(R.D.G.)
1,78	D. Comșa	1,90	V. IOAN	(ROMÂNIA)
1,73	R. Vulescu	1,88	M. Karbanova	(Cehoslovacia)
1,71	A. Pavel	1,88	C. POPESCU	(ROMÂNIA)
1,71	D. Crăciun	1,87	R. Gildemeister	(R.D.G.)
1,70	M. Matei	1,87	B. Lawton-Inkpen	(Anglia)
1,70	C. Goschler	1,86	E. Rudolf	(Ungaria)
		1,86	C. Wartel-Debourse	(Franța)
		1,86	S. Simeoni	(Italia)

LUNGIME

ROMÂNIA — RECORD 6,82 M (1968)		EUROPA ȘI MONDIAL — RECORD 6,84 M (1970)		
6,50	V. Viscopoleanu	6,76	A. Schmalfeld	(R.D.G.)
6,43	A. Gheorghiu	6,63	M. Olfert	(R.D.G.)
6,41	V. Bufanu	6,62	M. Treinite	(U.R.S.S.)
6,28	D. Spinu	6,61	C. Albertus	(R.D.G.)
6,08	F. Boca	6,60	T. Rautanen	(Finlanda)
5,99	C. Popescu	6,55	R. Franzotti	(Iugoslavia)
5,93	D. Crăciun	6,54	D. Focici	(Iugoslavia)
5,93	M. Nicolae	6,53	M. Antenen	(Elveția)
5,89	E. Teodorescu	6,50	V. VISCOPOLEANU	(ROMÂNIA)
5,88	S. Cubleșan	6,50	K. Lotova	(U.R.S.S.)
		în lume :		
		6,53	M. Watson	(S.U.A.)

Nr. 1 în atletismul românesc — 1973: VIRGINIA IOAN!

În urma anchetei organizată de Federația Română de Atletism, la care au răspuns peste 200 de antrenori, profesori și alte cadre care lucrează în domeniul atletismului, VIRGINIA IOAN a fost declarată „cel mai bun atlet român al anului 1973". În acest sezon Virginia Ioan a sărit 1,90 m la înălțime, a cîștigat titlul de campioană mondială universitară și pe cel de campioană balcanică. Iată cum arată clasamentul — general — al primilor atleți români din sezonul 1973 :

1.	VIRGINIA IOAN (Rapid)	1 388 p
2.	Argentina Menis (Dinamo)	1 325 p
3.	Gheorghe Ghipu (Metalul)	1 151 p
4.	Carol Corbu (Steaua)	922 p
5.	Ghe. Megelea (Șc. sp. Reșița)	774 p
6.	Viorica Viscopoleanu (Steaua)	554 p
7.	Valeria Bufanu*	459 p
8.	Cornelia Popescu*	432 p
9.	Gheorghe Cefan (Rapid)	354 p
10	Ileana Silai (C.S.M. Cluj)	298 p

Clasamentul feminin : 1. VIRGINIA IOAN 1 572 p, 2. Argentina Menis 1 523 p, 3. Viorica Viscopoleanu 985 p, 4. Valeria Bufanu 963 p, 5. Cornelia Popescu 893 p, 6. Ileana Silai 840 p, 7. Eva Zörgö (Șc. sp. Cluj) 279 p, 8. Olimpia Cataramă (S. C. Muscelul C-lung) 201 p, 9. Valentina Cioltan (S. C. Muscelul C-lung) 161 p, 10. Doina Spinu (Șc. sp. Pitești) 156 p.

* Întrucît aceste două atlete sau transferat cu carantină de la Rapid la Dinamo ele nu apar la nici unul din aceste cluburi.

★

Clasamentul masculin : 1. GHEORGHE GHIPU 1 562 p, 2. Carol Corbu 1 280 p, 3. Gheorghe Megelea 1 248 p, 4. Gheorghe Cefan 1 098 p, 5. Nicolae Onescu (Rovine Craiova) 860 p, 6. Dorel Cristudor (L. C. E. A. C-lung Muscel) 7. Petre Lupan (Steaua) 8. Constantin Stan (CAU) 396 p, 9. Constantin Stan (P.T.T., marș) 252 p, 10. Nicolae Perța (Steaua) 199 p.

Rapid București (f) — singura echipă neînvinsă în campionatul divizionar de popice

Simbătă și duminică s-a desfășurat cea de-a 7-a etapă a campionatului divizionar de popice. Singura formație rămasă neînvinsă pînă în prezent este echipa feminină Rapid București (seria Sud). Iată cîteva aspecte de la întrecerile acestei etape.

FEMININ

PETROLUL BĂICOI — RAPID BUCUREȘTI 2 317—2 407 p. d. Feroviarele își continuă șirul succeselor în actualul campionat. Simbătă seara ele au obținut o nouă victorie în deplasare, la capătul unui meci de uzură, în care ambele formații au luptat din răsputeri și cu pistele (renovate de curînd) extrem de sensibile la cea mai mică deviație a mișcărilor. Din această cauză s-a „spart" exasperant și s-au ratat numeroase lovituri.

Antrenorul localnicelor, Cristian Păunescu, a prezentat o echipă întinerită, plină de ambiție, însă deficitară — deocamdată — la capitolul tehnica lansării. În fața unei formații experimentată, cu jucătoare stiliste (ca cea a oaspetelor) care s-au acomodat mai repede cu particularitățile arenei (de parcă ele ar fi jucat acasă), gazdele nu au avut puterea necesară de concentrare în momentele-cheie ale partidei, iar unele au acționat timorate chiar de la primele bile. Antrenorul rapidistelor, Tudor Buzea, a fost bine inspirat și în alcătuirea sextetului său, ultimele trei schimburi (cînd s-a decis de altfel soarta partidei) au fost cele mai în formă jucătoare : Vasilica Pințea — 423, Eleana Irod — 420 și Maria Popescu — 402, întrecîndu-și detașat adversarele directe. De la petroliste s-au ridicat la valoarea partenerelor doar Maria Dorobanțu — 413 și Eufrosina Dumitru — 407. (TR. I.).

VOINȚA CRAIOVA — VOINȚA TG. MUREȘ 2 427—2 279 p. d. Fosta lideră a seriei Nord a suferit, la Craiova, prima înfrîngere și încă la scor. Autoarele principale ale victoriei : Elena Muscalogu — 427, Maria-na Sporis — 413, iar de la oaspete s-a impus doar Margareta Szemany — 402 p. d. (V. Popovici-coresp).

HIDROMECANICA BRAȘOV — DERMAGANT TG. MUREȘ 2 308 — 2 213 p. d.

METROM BRAȘOV — VOINȚA PLOIEȘTI 2 403 — 2 288 p. d.

VOINȚA CONSTANȚA — VOINȚA GALAȚI 2 281 — 2 271 p. d.

C.F.R. TG. MUREȘ — C.S.M. REȘIȚA 2 448 — 2 435 p. d.

VOINȚA CLUJ — U. T. ARAD 2 326 — 2 225 p. d.

VOINȚA MEDIAȘ — VOINȚA ORADEA 2 139 — 2 051 p. d.

GLORIA BUCUREȘTI — LAROMET BUCUREȘTI 2 487 — 2 246 p. d.

CETATEA GIURGIU — VOINȚA BUCUREȘTI 2 323 — 2 304 p. d.

MASCULIN

VOINȚA BUCUREȘTI — PETROLUL PLOIEȘTI 5 023 — 4 860 p. d. Partida a început sub semnul echilibrului, după trei schimburi Voința avînd la activ 2 432 p. d., iar Petrolul 2 412 p. d. Au venit însă la rînd concurenții de pe postul nr. 4, în care bucureșteanul M. Bălescu (junior) l-a depășit de o manieră categorică pe ploieșteanul Gh. Dragoș (876—643) și astfel gazdele au început să se detașeze, cîștigînd meciul în final la un scor sever.

Revenind la evoluția juniorului Bălescu, trebuie să spunem că el a avut o bună precizie în manșele „izolate", unde a doborît 308 popice. De la învingători s-a mai remarcat A. Grecescu — 861 p. d. cu nici o bilă ratată. (T. R.)

GLORIA BUCUREȘTI — VICTORIA BOD 5 380 — 4 343 p. d. Oaspeții au fost întrecuți la o diferență puțin obișnuită — 1 037 p. d. Gazdele au avut în Al. Cătineanu și Gh. Liță pe cei mai eficace jucători — 942 și, respectiv, 914 p.d. (O. GUȚU).

FLACĂRA CÎMPINA — CONSTRUCTORUL GALAȚI 5 335 — 5 467 p.d. Campionii au cucerit o prețioasă victorie, grație îndeosebi preciziei cu care au acționat I. Tismănaru — 982 p.d., I. Bălaș — 958 și I. Bice — 926. Cele mai mari rezultate de la gazde le-au obținut C. Postelnicu — 925, C. Dumitru — 923 și A. Flay — 921. (C. VIRJOGHE-coresp.).

C.F.R. TG. MUREȘ — JIUL PETRILA 5 382 — 5 126 p. d.

VOINȚA TG. MUREȘ — LEMNUL SATU MARE 4 811 — 4 740 p. d.

VOINȚA CLUJ — ELECTRICA SIBIU 4 938 — 4 730 p. d.

MINAUR BAIA MARE — INDUSTRIA SIRMEI C. TURZII 4813 — 4 631 p. d.

RAPID BUCUREȘTI — RAFINĂRIA TELEAJEN 4 973 — 4 757 p. d.

C.F.R. TIMIȘOARA — I. C. ORADEA 4 980 — 4 752 p. d.

DACIA PLOIEȘTI — CONTRUCTORUL BUCUREȘTI 4 933 — 4 852 p. d.

FINALA JUNIORILOR

De azi, cei mai buni popicari juniori din țară, se vor întîlni la București în actul final al campionatului republican individual și pe perechi. Fetele își vor disputa întîietatea pe arena Constructorul, iar băieții vor concura pe pistele sălii Laromet.

prim plan

CORNEL PENU (handbal)

S-a născut la 16 iunie 1946, în orașul Galați. Are 1,86 m înălțime și 79 kg. Începe să practice handbalul încă din școală, reușind să obțină un titlu de campion republican la juniori împreună cu echipa Școlii sportive Buzău, unde a evoluat sub conducerea profesorului Constantin Căpățînă (reputatul nostru arbitru internațional). Odată cu terminarea școlii, Cornel Penu se reîntoarce în orașul de pe malul Dunării, unde urmează cursurile Institutului Politehnic, apărînd culorile echipei Știința Galați. Devenit inginer, portarul reprezentativei noastre este solicitat de formația Dinamo București, ale cărei buturi le apără și în prezent. Debutează în echipa României în 1965, în partida cu Ungaria. Are la activ cele mai multe selecționări din actuala reprezentativă a țării : 132. Este căsătorit.

Despre Cornel Penu se spune că este un portar plin de temperament, iar lucrul acesta s-a dovedit perfect adevărat De fiecare dată cînd se află între buturi, portarul echipei noastre naționale (și al formației Dinamo București), uimește prin mișcarea sa continuă, prin nerăbdarea cu care așteaptă „ghiulelele" trimise de echipa adversă. Cornel Penu este, însă, nu numai un portar curajos, lipsit de complexe în fața oricărui jucător, ci și un psiholog fin, un handbalist cerebral care știe să-și ducă măiestria dincolo de capacitatea reflexelor sale (uluitoare, de altfel) prin încercarea de a intui (reușită deseori) intențiile „tunarilor" din fața sa. Blocînd cu siguranță șuturi năpraznice și, deopotrivă, aruncări subtile, cu efect sau cu boltă, Penu este considerat în momentul de față cel mai bun portar român și unul dintre cei mai buni din lume. De altfel, anul acesta, el a primit două titluri de „cel mai bun portar" : întîi la Campionatul mondial universitar din Suedia (unde a cucerit titlul suprem împreună cu formația studențească a României) și, acum, la cea de a XIV-a ediție a „Trofeului Carpați", încheiată duminică la Cluj. Titular în poarta formației noastre care a obținut titlul mondial la C.M. din 1970, și în lotul care a cucerit medaliile de bronz la J.O. de la München, Cornel Penu se gîndește acum la „mondialele" din luna februarie a anului viitor. Acolo dorește să se afle în cea mai mare formă și să contribuie cît mai mult la un succes de răsunet al reprezentativei României.

REZULTATE DIN DIVIZIA B

BASCHET

În etapa a III-a a turului secund al diviziei B la baschet, au fost înregistrate următoarele rezultate : MASCULIN : Medicina Tg. Mureș — Sănătatea Satu Mare 94—70 (45—32), Voința Tulcea — Politehnica Iași 70—89 (48—64), Progresul București — IEFS 57—55 (32—30), PTT București — Voința București 71—68 (27—29), Olimpia Sibiu — CSU Brașov 93—92 (46—46), Știința Mediaș — Universitatea Craiova 67—81 (32—37) Voința Zalău — Mureșul Tg. Mureș 83—72 (49—34), Crișul Oradea — Mureșul Dej 90—60 (47—25), Politehnica Iași — Electrica Fieni 122—52 (65—22), C.S.M. Iași — Electrica Fieni 98—66 (40—36), Moldova Iași — CSU Galați 38—102 (13—44) — toate trei, restanțe ; Universitatea București — Arhitectura București 74—97 (35—43), după o repriză echilibrată, studenții de la Arhitectura au avut un finiș mai bun și s-au detașat. Cele mai multe puncte : Dumitran 19, Ficiu 22, Popovschi 16 pentru învingători, respectiv Kieselevski 21, Cristea 17 ; Mine Energie — A.S.A. București 47—82 (19—41) — meci dinamic, în special datorită jocului practicat de învingători. Cei mai eficienți : Banu 20, Teodorescu 16, Turcanu 13 de la A.S.A., respectiv Săhleanu 18, Dumitrescu 13 ; A.S.A. Bacău — Știința Ploiești 85—81 (42—33) ; FEMININ : Constructorul Arad — Universitatea Craiova 73—41 (42—20), Progresul București — IEFS II 51—44 (28—27), Voința Oradea — Metalul Salonta 49—60 (26—28), Știința Sf. Gheorghe — Știința Mediaș 60—52 (15—19), Universitatea București — Medicina București 40—32 (21—16), Arhitectura — PTT 2—0 (neprezentare).

Rezultatele au fost transmise de corespondenții C. Harea, N. Stoean, I. Ilie, N. Tokacek, M. Topolski, A. Szabo, C. Rosner, Gh. Briotă, Em. Suranyi, D. Onciul, I. Iancu, Șt. Iacob, M. Bonțoiu.

RUGBY

Cu partidele disputate duminică în seriile I și a II-a, turul campionatului Diviziei B de rugby s-a încheiat, urmînd să mai aibă loc doar cîteva restanțe în seria a IV. Iată rezultatele înregistrate în ultima etapă :

Olimpia București — Constructorul București 13—12, S. N. Oltenița — Rapid București 0—6, Petrochimistul Pitești — Dunărea Giurgiu 20—4, Voința Constanța — Cimentul Medgidia 20—21, Farul II Constanța — Albatros Eforie Sud 16—3, Ideal Cernavodă — Constructorul Constanța 0—18, Șc. sp. Constanța — I.T.C. Constanța 4—16, C.F.R. Constanța — Dacia Constanța 18—0, Chimia II Năvodari — Portul Constanța 71—0, Știința II Petroșani — Dacii Sibiu 0—12 (meci restanță din etapa a II-a).

CORESPONDENȚI : I. Fețeanu, P. Enache, Gh. Tamaș, C. Popa, N. Teodorescu, S. Băloi

VOLEI

Duminică s-a disputat etapa a a III-a a turului doi din cadrul campionatelor Diviziei B de volei.

FEMININ : Universitatea Buc. — Progresul 3—1 (—13, 7, 9, 6). Meci important pentru ambele echipe. Voleibalistele de la Progresul au început bine partida, cîștigînd primul set și lăsînd să se întrevadă în continuare o dispută dîrză, echilibrată. Dar nu a fost așa. Studentele, aducîndu-și aminte că anul trecut au fost în Divizia A, își revin repede, blocajul lor funcționează perfect și... punctele încep să se adune cu ușurință. Cele trei seturi adjudecate consecutiv nu fac decît să consfințească o superioritate clară și o victorie pe deplin meritată a studentelor. Au arbitrat M. Homorodeanu și Al. Dinu, ambii din București (Pavel PEANĂ). Alte rezultate : Ceahlăul P. Neamț — Confecția Buc. 3—1, Drapelul r. Sibiu — I.G.C.M. Brașov 3—1, Tomistex Constanța — CS.U Galați 1—3, Constructorul Arad — Medicina Tg. Mureș 3—2, Voința Oradea — Medicina Timișoara 1—3, Universitatea Iași — Știința Bacău 3—0, Viitorul — C. P. București 2—3, Spartac — Flacăra roșie 3—1, C. S. Zalău — Corvinul Deva 1—3, Voința Craiova — Voința Brașov 0—3.

MASCULIN : Relonul Săvinești — C.S.M. Suceava 0—3, C.S.U. Brașov — Electroputere Craiova 3—0, Voința Alba Iulia — Exploratorul Caransebeș 3—2, Petrolul Ploiești — Corvinul Hunedoara 3—0, Delta Tulcea — Confecția 3—1, Locomotiva — Farul Constanța 1—3, Medicina — Electra 1—3, Aurora Bacău — Politehnica Iași 0—3, Unirea Tricolor Brăila — C.S.U. Pitești 3—0, Industria sîrmei C. Turzii — Foresta Arad 3—0, Alumina Oradea — C.F.R. Cluj 3—0, Silvania Șimleul Silvaniei — Medicina — Timișoara 3—2. (Rezultatele ne-au fost comunicate de corespondenții : C. Nemțeanu, I. Ionescu, G. Tamaș, Șt. Gurgui, D. Onciul, G. Diaconescu, M. Bonțoiu, M. Topolschi, I. Iancu, A. Vasilescu, I. Filipescu, N. Costin, Șt. Giurgiu, E. Lorincz).

STEAUA A CÎȘTIGAT „CUPA FEDERAȚIEI ROMÂNE DE HALTERE"

Simbătă și duminică s-a desfășurat în Orașul Gheorghe Gheorghiu Dej cea de a treia ediție a Cupei Federației Române de Haltere și Culturism, la care au participat 20 de echipe.

Victoria pe echipe a revenit sportivilor de la Steaua cu 72 p, urmați de cei de la Rapid cu 56 p și S. N. Constanța cu 49 p. În general, rezultatele au fost mediocre. Iată primii clasați pe categorii :

CAT. MUSCĂ : 1. Gheorghe Cîrjaliu (Electromotor Timișoara) 170 kg, 2. Adrian Ploieșteanu (Steaua) 157,5 kg, 3. Eugen Chivu (Gloria Bistrița) 150 kg.

CAT. COCOȘ : 1. Costică Ciobanu (Dunărea Galați) 205 kg, 2. Zoro Fiat (Steaua 205 kg, 3. Alexandru Dumitrescu (C. S. Onești) 205 kg. La această categorie Ciobanu și Dumitrescu și-au îndeplinit norma de maestru al sportului.

CAT. PANĂ : 1. Victor Rusu (Steaua) 240 kg, 2. Emeric Covaci (Rapid Oradea) 220 kg, 3. Dumitru Apostol (S. N. Constanța) 220 kg.

CAT. UȘOARĂ : 1. Constantin Ionescu (Steaua) 237,5 kg, 2. Octavian Sandu (St. roșu Brașov) 215 kg, 3. Adrian Pașol (C. S. M. Sibiu) 205 kg.

CAT. SEMIMIJLOCIE : 1. Vasile Davidoiu (Rapid) 267,5 kg, 2. Luță Durac (Steaua) 247,5 kg, 3. Simion Deușan (A. S. A Tg. Mureș) 247,5 kg.

CAT. MIJLOCIE : 1. Petrișor Tudor (Rapid) 260 kg, 2. Vasile Căpriceru (S. N. Constanța) 255 kg, 3. Ilie Mîrșu (Rapid) 247,5 kg.

CAT. SEMIGREA : 1. Ștefan Pintilie (Minerul Lupeni) 280 kg, 2. Gheorghe Stoicescu (Steaua) 280 kg, 3. Gheorghe Teleman (Olimpia Buc.) 280 kg.

CAT. GREA : 1. Marin Parapancea (Steaua) 307,5 kg, 2. Ion Filip (S. N. Constanța) 265 kg, 3. Viorel Dinu (Olimpia Buc.) 255 kg.

CAT. SUPERGREA : 1. Iosif Vlădăreanu (Olimpia Buc.) 265 kg, 2. Alexandru Druziuc (Rapid) 265 kg, 3. Paul Iliescu (C. S. M. Sibiu) 222,5 kg.

La culturism, primele locuri au fost ocupate de George Crăciunescu (Steaua) la cat. pînă la 1,68 m și de Gheorghe Humă (C.S.M. Sibiu) la cat. peste 1,68 m.

TURNEUL FINAL AL CAMPIONATULUI REPUBLICAN DE LUPTE

Sala Floreasca din Capitală va găzdui, începînd de mîine, ultimul act al campionatului republican de lupte pe echipe turneul final al formațiilor clasate pe primele locuri în serii. La greco-romane vor lua parte la confruntarea pentru cîștigarea titlului Dinamo București, multipla campioană a țării, Steaua, A.S.A. Cluj, C. S. Pitești, Progresul București și Aluminiu Slatina, iar la libere Steaua, campioană ani de-a rîndul, Dunărea Galați, Rapid București, Steagul roșu Brașov, C. S. Tîrgoviște și Dinamo Brașov.

Formațiile calificate pentru turneul final de la libere vor începe confruntarea vineri dimineața.

★

La Oradea vor avea loc, începînd de vineri și pînă duminică, întrecerile finale ale campionatului de calificare. Pentru cele șase locuri vacante în campionatul diviziei A la greco-romane și libere își vor disputa întîietatea formațiile : Constructorul Marghita, Voința-I.G.O. Baia Mare, Știința Constanța, Gloria Buzău, C. S. Botoșani, A S. A. Sibiu, C S. Focșani — la greco-romane, Trotușul Gh. Gheorghiu-Dej, Tierna Orșova, Comerțul Tg. Mureș, U. M. Timișoara, A.S.A. Oradea și Progresul Herculane — la libere.

În etapa de zonă a campionatului de calificare pentru divizia A la judo

ECHIPELE BUCUREȘTENE OLIMPIA ȘI ȘC. SP. 1 ÎN TURNEUL FINAL AL COMPETIȚIEI

În sala de antrenament a secției de lupte a clubului Progresul București (improprie pentru o competiție oficială) a avut loc, duminică dimineața, etapa de zonă a campionatului de calificare pentru divizia A de judo. La întreceri au participat 8 echipe bucureștene. Partidele, în marea lor majoritate, au fost viu disputate și nu puțini dintre competitori au folosit procedee tehnice de apreciabilă dificultate. După tururile eliminatorii, formațiile Metalul și Olimpia au cîștigat seriile respective. În sferturile de finală, însă, doar Olimpia a reușit să-și continue ascensiunea, în timp ce Metalul, primind o severă replică din partea echipei Șc. sp. 1 (învingătoare în recalificări) a fost nevoită să cedeze acesteia întîietatea și locul în finala competiției.

Iată rezultatele tehnice : Olimpia — Șc. sp. 1. 3—2, Șc. sp. Energia — F.E.A. 5—0, Olimpia — Șc sp. Energia 4—1, Metalul — I.O.R. 5—0, A.S.E. — Agronomia 3—2, Metalul — A.S.E. 4—1, A.S.E. — I.O.R. 5—0, Șc. sp. 1 — Șc. sp. Energia 3—2, Olimpia — A.S.E. 4—1, Șc. sp. 1. — Metalul 4—1 și Olimpia — Șc. sp. 1 3—2. Pentru turneul final al campionatului de calificare, ce se va desfășura, în zilele de 14—15 decembrie, la Tg. Mureș, s-au calificat Olimpia și Șc. sp. 1. Cele două formații au folosit următoarele loturi : OLIMPIA : cat. ușoară : G. Zburlea și Gh. Vlad, cat. semimijlocie : P. Moțiu, cat. mijlocie : I. Cherebeț, cat. semigrea : T. Matran și cat. grea : A. Paica ; ȘCOALA SPORTIVA nr. 1 cat. ușoară : I. Diaconescu și P. Florian, cat. semimijlocie : C. Marinescu, cat. mijlocie : S. Niculescu, cat. semigrea : D. Cincan și cat. grea : L. Petrescu și V. Grigore

(C. Ch.).

CERCURILE DE TURISM DIN ÎNTREPRINDERI

(Urmare din pag. 1)

pe jos, de drumeție montană. Printre cercurile de turism cele mai active se numără acela de la „El-Ba", pe care l-am vizitat și noi. Tiberiu Sănduleseu, secretarul U.T.C. al Electro-Banatului ne-a relatat despre activitatea turistică a tinerilor de aici : „În acest ultim an, cercul de turism, care are emblemă, fanion și insigne proprii, a obținut realizări cu totul remarcabile. Acum doi ani, pornisem la treabă cu cîțiva zeci de tineri, iar acum sîntem în măsură să apreciem că această formă organizatorică nu mai corespunde realității : este necesar să mai înființăm încă trei cercuri, fiecare cu legitimațiile sale proprii. Printre ele vor fi cercul tinerilor ucenici (cu excursii specifice) și cel al secției «elemente galvanice»". Ne-am notat și alte cîteva amănunte : tinerii turiști de la „El-Ba" au un autobuz și statut alcătuit de ei. Trimestrial au loc testări pe baza cărora sînt definitivate programele de excursii. Alcătuirea unui regulament de acordare a insignei proprii „Prieten al turismului", gradele I și II, se află în atenția celor de aici, precum și cumpărarea cîtorva corturi.

62 DE MEMBRI...

...numără cercul de turism de la Electromotor Timișoara. Pentru ei și pentru mulți alți tineri din întreprindere se organizează săptămînal excursii și concursuri de orientare turistică. În prima jumătate a anului s-au desfășurat 20 de acțiuni, cu 750 de participanți, care au parcurs trasee însumînd aproape 5 000 de kilometri, din care mare parte pe jos. Cele mai agreate parcursuri sînt spre Porțile de Fier, Băile Herculane, munții Retezat, circuitele prin țară. Pentru membrii cercului, activitățile sînt, însă, și mai diversificate. Ei se inițiază în tehnica organizării concursurilor de orientare și a excursiilor. De asemenea, urmează diferite cursuri de ghizi, participă la simpozioane de specialitate etc.

Un alt cerc timișorean cu bune rezultate este și acela de la întreprinderea „6 Martie", unde funcția de președinte o ocupă Mircea Gruiu. Cei 30 de membri au 4 echipamente complete de schi, saltele pneumatice, o cabană proprie cu 24 de locuri, amenajată la Șag, în cea mai mare măsură prin muncă patriotică.

TURISMUL DE MASĂ — O CENUȘĂREASĂ ?

Nu legăm — expres — inexistența unui cerc de turism la Întreprinderea de piese auto din Sibiu de puținătatea acțiunilor organizate de U.T.C. Anul acesta, spre împrejurimile atît de atractive ale Sibiului (Dumbrava, Rășinari, Păltiniș, o mulțime de alte puncte de interes arheologic, balneo-climatic și natural), n-au pornit decît două grupuri de tineri — unul spre Valea Lotrioarei, altul spre... Poiana Brașov ! Este mult prea puțin dacă raportăm aceste două acțiuni la marele număr de utecișți care lucrează la întreprinderea sibiană. Asupra cauzelor, ne-am lămurit într-o mare măsură în urma unei vizite efectuate aici. Am aflat că atît interesul cît și fondurile materiale destinate activității sportive se duc, aproape în exclusivitate, în direcția... fotbalului. Un alt fapt care arată că turismul nu intră aici decît pe ușa din spate : în ședința de analiză ce a avut loc în vară (7 iulie), despre această activitate nici nu s-a amintit măcar ! În discuțiile purtate cu reprezentanții sindicatului, ai organizației U.T.C și ai asociației sportive au ieșit la iveală multiple posibilități ce există la I.P.A. pentru ca turismul și drumeția să ocupe locurile ce le merită în activitățile tinerilor și vîrstnicilor.

MICRO-INTERVIU PE TEMA TITLULUI

Ne adresăm tovarășilor Aurel Cornea și Constantin Ursu, vicepreședinte și, respectiv, șef al comisiei de propagandă al B.T.T., cu o primă întrebare : ce sînt și ce vor să fie cercurile de turism ?

— În esență, cercurile de turism trebuie apreciate ca organisme specializate ale comitetelor U.T.C. pe întreprinderi, instituții, școli, comune etc., care inițiază și realizează activitatea turistică pentru tinerii din unitatea respectivă. Ele urmăresc cuprinderea maselor largi de tineri în variate și interesante excursii și drumeții, asigurarea propagandei turistice, punerea în valoare a noi zone și obiective turistice, folosirea mai eficientă și dezvoltarea bazei materiale existente. Pe scurt, cercurile de turism organizează acțiuni atît pentru tinerii din unitatea respectivă (excursii, drumeții, acțiuni de orientare turistică, colțuri turistice, expuneri de filme, diapozitive, proiecții, concursuri gen „Cine știe cîștigă" și „Drumeții vesele", popularizează acțiunile turistice, mobilizează tineretul la acțiuni de amenajare a unor puncte turistice, locuri de agrement, case de adăpost simple) cît și pentru membrii familiilor lor (excursii și drumeții tehnico-aplicative, acțiuni de inițiere în tehnica organizării excursiilor etc.

— Înțelegem prin aceasta că cercurile de turism au rolul de a anima activitatea de drumeție. Ne-ați putea face o scurtă trecere în revistă a parametrilor cantitativi ai cercurilor de turism din întreaga țară ?

— Există la această oră peste 6 000 de asemenea cercuri, care au organizat, în acest an, nenumărate acțiuni pe diferite durate.

— Care au fost orientările principale ale B.T.T. și, implicit, ale cercurilor de turism, în acest an ?

— Consolidarea cercurilor existente în direcția viabilității și eficienței lor ; canalizarea unui număr cît mai mare de tineri spre practicarea turismului, sub forma sa cea mai simplă : drumeția ; asigurarea caracterului educativ-formativ al turismului ; stimularea spiritului de inițiativă. Altfel spus, punerea accentului pe activitatea locală, la nivel de întreprindere, instituție, școală, comună. În final, cercurile de turism trebuie să devină forma organizatorică principală de practicare a drumeției pentru întregul tineret.

AGENDA ACTIVITĂȚII SPORTIVE DE MASĂ

(Urmare din pag. 1)

pentru fiecare categorie de vîrstă, aproximativ 150 de concurenți. Cei mici, și dintre ei, fetele, au deschis faza pe sector a „Cupei 30 Decembrie". Iată cîștigătorii celor nouă curse : cat. 11—12 ani : Niculina Florea (Șc. gen. 140), Florin Pădureanu (Șc. gen. 128) ; cat. 13—14 ani : Lucica Gruia (Șc. gen. 139), Ștefan Florea (Șc. gen. 125) ; 15—16 ani : Florica Muschici (Șc. Electromagnetica), Marin Mircea (Șc. Electromagnetica) ; cat. 17—18 ani : Felicia Sulu (Șc. Electromagnetica), Lucian Chelu (Șc. Electromagnetica) ; cat. 19—25 ani : Dumitru Pislaru (Întrep. St. roșu).

Categoriile 15, 16, 17 și 18 ani au fost dominate de fetele și băieții Școlii Electromagnetica care s-au clasat pe primele locuri.

Doina BĂLUȘESCU

CONCURSURI DE ORIENTARE TURISTICĂ

Recent, în pădurea Plopeni (jud. Prahova) au avut loc concursurile interjudețene de orientare turistică „Cupa Universitară" și „Cursa lungă", organizate de Catedra de educație fizică a I. P. G. G. Traseele de concurs au însumat pentru seniori A („Cupa Universitară") 14 km. și 13 posturi de control, iar pentru „Cursa lungă" 26 km. și 24 posturi de control. Iată cîștigătorii celor două întreceri : CUPA UNIVERSITARĂ : Senioare A — Ileana Sculy (Voința Buc.) ; Tineret — Cornelia Stan (Nicolina Iași) ; Junioare — Marilena Vasile și Rada Printoiu (Dacia Buc.) ; Seniori A — Lucian Gălățeanu (I. P. G. G.) ; Tineret — Gabriel Maiorescu (I. P. G. G.) ; Seniori B — Radu Rusu (Cercetătorul Ploiești) ; CURSA LUNGĂ : Senioare A — Paula Chiurlea (I.T.B.) Tineret — Cornelia Stan (Nicolina Iași); Seniori A — Mircea Țicleanu (Dacia Buc.) ; Tineret — Constantin Papu (I. P. G. G.) ; Seniori B. — Ioan Wichta (Cercetătorul Ploiești).

P. PAVEL

PESTE CÎTEVA ZILE APARE

„Almanahul SPORTUL '74!"

Un cuprins variat, pentru toți iubitorii sportului. 288 de pagini bogat ilustrate, numeroase fotografii în culori ale sportivilor fruntași din țara noastră și de peste hotare.

Rețineți din timp la chioșcarul dv.

„Almanahul SPORTUL '74!"

fotbal

O ETAPĂ IMPULSIONATĂ DE ECHIPELE OASPETE

(Urmare din pag. 1)

zultatul de la... Constanţa, acolo unde principala urmăritoare a liderului a capotat (pentru prima oară în acest sezon) pe propriul teren în faţa lui **A. S. Armata Tg. Mureş**, cel mai mare outsider al întregii etape ! Ei, jucătorii formaţiei mureşene, cei care, la 28 octombrie, în etapa a XI-a. puseseră primul stop liderului, îi veneau, de astă dată, în ajutor, oprindu-i. deocamdată, din cursa de urmărire pe elevii lui Haşoti.

★

Aceasta a fost, în linii mari, conjunctura etapei care a putut stabili, înainte de termen, în Universitatea Craiova, o lideră de toamnă. O şefă autoritară de clasament, care, este locul s-o spunem, cu două „runde" înainte de finalul sezonului, îşi vede răsplătite eforturile, materializate în seriozitate şi constanţă în joc, depuse pînă acum.

Facem, aici, această subliniere cu atît mai mult cu cît anul trecut — în aceeaşi perioadă, în acelaşi stadiu al întrecerii — clasamentul Diviziei A făcea cunoştinţă cu al... nouălea lider. Un lider (Dinamo) care, apoi, avea să cedeze şefia unei alte formaţii bucureştene (Steaua) ce conducea — vă mai amintiţi ? — un pluton compact, cu **Petrolul** şi **Sport Club Bacău** bine intercalate.

Unde sînt acum aceste două foste fruntaşe la sfîrşitul toamnei trecute ? Exact la... polul opus al clasamentului Diviziei A, unde, în momentul de faţă, se mai găsesc **feroviarele** din **Bucureşti** (locul 16) şi din **Cluj** (locul 15), **Politehnica Iaşi** (locul 14) şi **Sportul studenţesc** (locul 13)...

Ce perspective au **fruntaşele** şi **codaşele clasamentului** în următoarele ultime două etape ale turului ?

Vă lăsăm să apreciaţi dumneavoastră, stimaţi cititori, cu programul etapelor nr. 16 şi 17 în faţă. Iată-l :

Adam, golgeterul campionatului, s-a dovedit mai rapid decît fundaşul central dinamovist Sandu Gabriel şi va restabili egalitatea în partida de la Cluj. Foto : Dragoş NEAGU

UNIVERSITATEA CRAIOVA :	**cu Steaua (d) şi Petrolul (a)**
F. C. CONSTANŢA :	**Rapid (a), „U" Cluj (d)**
STEAUA :	**Univ. Craiova (a), Sport Club Bacău (d)**
DINAMO :	**Jiul (a), F. C. Argeş (d)**
F. C. ARGEŞ :	**Poli Timişoara (d), Dinamo (a)**
SPORTUL STUDENTESC :	**C.S.M. Reşiţa (d), Steagul roşu (a)**
POLITEHNICA IAŞI :	**A. S. Armata (a), Rapid (d)**
C.F.R. CLUJ :	**U.T.A. (a), Jiul (d)**
RAPID :	**F. C. Constanţa (d), Poli, Iaşi (a)**
PETROLUL :	**„U" Cluj (a), Univ. Craiova (d)**
SPORT CLUB BACĂU :	**Steagul roşu (d), Steaua (a)**

Acestea fiind echipele cel mai mult implicate, deocamdată, în zonele de importanţă majoră ale oricărei ediţii de campionat, finalul comentariului nostru se simte dator să le reamintească şi principala lor obligaţie pentru sfîrşitul sezonului : **aceea de a dovedi, în continuare, atenţie faţă de modalitatea în care îşi apără şansele, indiferent de locul de desfăşurare a meciurilor, acasă sau în deplasare.**

Şi această modalitate nu poate fi decît una singură, aceea care să respecte întru totul spiritul SPORTIVITĂŢII.

PROGRAMUL MECIURILOR DIN CAPITALĂ DE LA SFÎRŞITUL ACESTEI SĂPTĂMÎNI

După cum se ştie, etapa a XVI-a a Diviziei A programează în Capitală, la sfîrşitul acestei săptămîni, două meciuri de mare atractivitate. Astfel, derbyul etapei **Steaua — Universitatea Craiova** se va disputa sîmbătă, cu începere de la ora 14, pe stadionul „23 August". Duminică, stadionul din şos. Ştefan cel Mare va găzdui partida **Dinamo — Jiul**, care va începe tot la ora 14

POST-SCRIPTUM LA ETAPA A XV-a A DIVIZIEI A

ARBITRAJUL NU A ONORAT DERBY-UL

Meciul de la Piteşti — cu debutul său neprevăzut (gol marcat de Balaci în secunda 50) — necesită o revenire, fiind destul de bogat în... evenimente. Spaţiul revenirilor noastre la etapă fiind, totuşi, limitat ne vom opri asupra unui singur aspect, cel mai neplăcut dintre toate : arbitrajul. Şi trebuie să spunem de la început că, din păcate, acesta n-a onorat derby-ul. Dimpotrivă. L-am mai văzut pe **Mircea Bică** arbitrînd şi alte partide cu probleme, dar niciodată n-a fost atît de neinspirat ca în partida F. C. Argeş — Universitatea. Seria greşelilor a fost deschisă de penalty-ul acordat cu uşurinţă piteştenilor în minutul 7. A fost o decizie eronată, care a creat nervozitate pe teren şi care l-a descumpănit, în primul rînd, pe el pe conducătorul jocului. Pentru că, ceea ce a urmat, numai arbitraj corect nu poate fi numit, greşelile ţinîndu-se lanţ, M. Bică dictînd decizii neconforme adevărului, tuşierii semnalizînd greşit ofsaiduri imaginare.

În min. 34, Ţarălungă a fost oprit din cursă după ce plecase din terenul său ! Ca şi Marian Popescu, cîteva minute mai tîrziu. În min. 52 Jercan a fost faultat clar în careu, dar jocul a... continuat. Două faulturi asupra lui Ţarălungă s-au transformat în lovituri directe pentru... F. C. Argeş. În min. 77, piteştenii marchează, prin Marian Popescu, gol din un-doi, M. Bică îl acordă, tuşierul G. Dragomir semnalizează însă greşit ofsaid şi urmează anularea ! Iar în min. 89, Marcu — scăpat în careul gazdelor — a fost faultat de **Vlad**, fără ca arbitrul să acorde nimic. Iată o întreagă suită de motive care au făcut ca arbitrajul de la Piteşti să nemulţumească ambele echipe, M. Bică, şi tuşierii lui fiind depăşiţi de pretenţiile unei partide derby.

Astfel prezentîndu-se lucrurile, credem că la un meci de o asemenea importanţă trebuia delegat un arbitru cu experienţa, prestanţa şi autoritatea absolut necesare.

Laurenţiu DUMITRESCU

SURPRIZA DE LA CONSTANŢA ŞI EXPLICAŢIILE EI

Aşadar, **F. C. Constanţa** (locul 2) — **A. S. Armata Tg. Mureş** (locul 10) : 1—2 ! Primele puncte pierdute şi prima înfrîngere suferită de constănţeni pe teren propriu, prima victorie în deplasare a echipei de pe Mureş. Iată cîteva date care amplifică surpriza de la Constanţa. Dar, în campionatul nostru, fiecare partidă are istoria sa, datorită, mai ales, inconstanţei echipelor.

Fără să reediteze unul din jocurile sale bune, echipa antrenată de E. Haşoti şi P. Comăniţă a avut, totuşi, partida în mînă, dar n-a reuşit să cîştige. A dominat, poate mai mult de 75 de minute, **însă prestaţia sa a fost departe de pretenţiile locului secund pe care-l ocupă, de aspiraţiile sale şi de posibilităţile reale. Pregătirea fizică, mişcarea în teren au fost bune, dar formaţiei de pe litoral i-a lipsit claritatea în acţiuni, o anume idee de joc, decizia în fazele de atac şi jucătorul care să şuteze la poartă.** Atacanţii, cu excepţia lui **Lică**, au fost de nerecunoscut, îndeosebi **Mărculescu** (surprins de nenumărate ori în ofsaid) şi **Caraman** (lent, nehotărît). Deşi au dominat (mai ales în prima repriză), constănţenii au şutat doar de patru ori la poartă în 45 de minute, deşi vîntul puternic impunea şutul de la distanţă. După 1—0, F.C. Constanţa a acţionat şi mai dezorganizat (au dispărut din joc şi mijlocaşii), năpustindu-se în atac, fără a-şi lua măsuri de siguranţă în apărare. De necrezut, dar A.S.A. a şutat în tot meciul de trei ori la poartă (plus două centrări periculoase — Mureşan şi Czako) şi a învins. **Formaţia mureşană nu a prestat un fotbal de calitate, dar are meritul de a nu fi depus armele, deşi era condusă cu 1—0 şi dominată net. S-a apărat cu dîrzenie** (după pauză, fundaşii au jucat precis, excepţie făcînd **Grigore**, extrem de dur, care ar fi trebuit să primească cartonaşul galben, pentru faulturile grosolane asupra lui Lică, dar arbitrul Stîncan a fost indulgent, regretînd acest lucru după meci). **A. S. Armata a crezut în şansa sa şi a reuşit o nesperată victorie.** Cele două goluri au la origină, centrările excelente ale lui **Hajnal** şi **Mureşan**, execuţiile precise ale lui **Naghi** şi **Pîslaru**, dar şi greşelile copilăreşti făcute de **Stăfănescu** şi **Stoica** — care s-au ciocnit între ei fără să-i fi jenat vreun adversar, după ce **Antonescu** şi **Ghirca** au fost uşor depăşiţi de **Pîslaru**.

Constantin ALEXE

S-A REUNIT LOTUL DE „SPERANŢE"

Ieri dimineaţă s-a reunit la Bucureşti, lotul de tineri jucători care urmează să susţină, în cursul zilei de astăzi, un meci de verificare la Snagov. S-au prezentat următorii selecţionaţi :

PORTARI : Jivan, Bathori I ; **FUNDAŞI :** Anghelini, Poraţchi, Lupu, Dobrău, Schepp, Fl. Marin, Matei, Grigore, Nistor, Hajnal ; **MIJLOCAŞI :** Ghergheli, Dumitriu IV, Bölöni atacanţi : Troi, Anghel, Mulţescu, M. Sandu, Răducanu, Mărculescu, D. Georgescu, Mureşan, Bathori II.

Pînă ieri după amiază nu sosiseră Costaş, M. Olteanu, Rădulescu, Balaci, Florea şi Dănilă.

Antrenorii Valentin Stănescu şi Robert Cosmoc au condus ieri un scurt antrenament, care a urmat unei vizite medicale efectuată de dr. D. Tomescu. Aseară, tinerii jucători au participat la o discuţie asupra scopului meciului de trial de astăzi. Partida va avea loc de la ora 13.30 ; ea a fost devansată cu o zi spre a se da posibilitatea jucătorilor să revină în cursul zilei de miercuri la cluburile lor pentru a pregăti etapa de campionat de duminică.

Scopul acestei convocări, aşa cum ne-au declarat antrenorii Valentin Stănescu şi Robert Cosmoc, este o revedere a unui grup din tinerele elemente ale ambelor divizii (A—B) — unii titulari în selecţionate — în scopul promovării sau menţinerii lor în loturile reprezentative pentru activitatea din anul viitor. **Bathori I**, portarul echipei **Olimpia Satu Mare**, ne declara că e foarte mulţumit că i se dă posibilitatea să participe la un trial alături de titulari ai loturilor A şi de tineret şi că la afirmarea lui au contribuit mult jocurile selecţionatei Diviziei B, programate cu regularitate în cursul acestui an. **„Sper ca, odată cu echipa mea, să mă pot remarca şi eu"** ne spunea tînărul portar din Satu Mare.

INDISPONIBILITĂŢI... POSIBILE REINTRĂRI

În ultima vreme, mai mulţi jucători au lipsit din formaţiile lor. Accidentări mai vechi sau mai noi, mai uşoare sau mai grave, i-au reţinut pe Barbu (F. C. Argeş), Năstase şi Oblemenco departe de teren, dar e posibilă reintrarea lor în formaţiile respective, chiar în etapa a „16"-a. S-ar putea să reapară în „11"-le clujean şi Barbu care a fost supus, mai de mult, unei intervenţii chirurgicale.

În schimb braşovenii Adamache şi Pescaru vor pleca, probabil, astăzi la Băile Felix pentru tratament, ei fiind indisponibili pînă la sfîrşitul sezonului. Craioveanul Bălan, care a suferit o ruptură de fibre musculare în meciul cu F. C. Argeş, nu va putea juca în partida de duminică, cu Steaua.

DE LA COLEGIUL CENTRAL AL ANTRENORILOR

Antrenorii confirmaţi în grupele A şi B urmează a se prezenta pentru susţinerea lucrărilor cerute de cursul central de perfecţionare la F.R.F., în zilele de 12—15 decembrie.

Antrenorii restanţieri sau cei care nu au întocmit lucrări corespunzătoare la prima sesiune se vor prezenta cu noile lucrări.

Neprezentarea atrage, după sine, retrogradarea.

UN REPREZENTANT AL COLEGIULUI CENTRAL DE ARBITRI INVITAT LA SOFIA

Răspunzînd unei invitaţii a Colegiului central al arbitrilor din Bulgaria, **George N. Gherghe**, membru în Colegiul central al arbitrilor români, a plecat ieri la Sofia, unde va face o expunere în probleme de arbitraj, în lumina ultimelor decizii şi recomandări ale F.I.F.A.

CAMPIONATUL ECHIPELOR DE TINERET-REZERVE

1. STEAUA	15	10	3	2	31—12	23
2. Univ. Craiova	15	9	1	5	23—15	19
3. F. C. Argeş	15	7	4	4	28—18	18
4. Petrolul	15	7	3	5	23—17	17
5. Steagul roşu	15	7	3	5	17—15	17
6. C.S.M Reşiţa	15	6	5	4	20—23	17
7. Rapid	15	7	2	6	17—16	16
8. Dinamo	15	6	3	6	12—9	15
9. U.T.A.	15	6	3	6	21—18	15
10. Poli. Tim.	15	7	1	7	21—25	15
11. A.S.A. Tg. M.	15	6	2	7	23—23	14
12. F. C. C-ţa	15	6	2	7	23—28	14
13. C.F.R. Cluj	15	6	2	7	21—27	14
14. „U" Cluj	15	5	3	7	16—15	13
15. S. C. Bacău	15	5	3	7	20—26	13
16. Sp. studenţesc	15	6	1	8	16—25	13
17. Poli. Iaşi	15	5	2	8	16—22	12
18. Jiul	15	2	1	12	14—23	5

ÎN PENULTIMA ETAPĂ A TURULUI DIVIZIEI C

GAZDELE S-AU MENŢINUT PE POZIŢIE

SERIA I

C.S. Botoşani — Danubiana Roman 1—1 (1—1)
Cristalul Dorohoi — Unirea Iaşi 2—0 (0—0)
A.S.A. Cîmpulung — Constructorul Botoşani 3—0 (2—0)
Nicolina Iaşi — Minerul Gura Humorului 2—0 (0—0)
Minobradul V. Dornei — Metalul Rădăuţi 2—0 (1—0)
Constructorul Iaşi — Vic. P.T.T.R. Botoşani 1—0 (1—0)
Avîntul Frasin — Sportul muncitoresc Suceava 0—0
(Foresta Fălticeni n-a jucat deoarece adversara ei, Universitatea Iaşi a fost scoasă din campionat)

(Corespondenţi: T. Ungureanu, I. Mandache, A. Rotaru, V. Diaconescu, V. Chiriluş, D. Diaconescu şi I. Bodnariuc)

1. A.S.A. Cîmpulung	14	7	4	3	31—10	18
2. C.S. Botoşani	14	7	4	3	25—17	18
3. Unirea Iaşi	14	6	6	2	13—7	18
4. Foresta Fălticeni	13	7	3	3	20—9	17
5. Sportul muncitoresc Suceava	14	6	5	3	14—9	17
6. Cristalul Dorohoi	14	7	2	5	27—17	16
7. Danubiana Roman	14	6	3	5	24—12	15
8. Metalul Rădăuţi	14	5	4	5	23—21	14
9. Nicolina Iaşi	14	6	2	6	17—16	14
10. Minerul Gura Humorului	14	6	2	6	17—16	14
11. Avîntul Frasin	14	5	4	5	20—20	14
12. Constructorul Botoşani	14	6	0	8	19—22	12
13. Constructorul Iaşi	14	5	2	7	9—15	12
14. Minobradul Vatra Dornei	14	4	3	7	16—24	11
15. Victoria PTTR Botoşani	14	4	3	7	17—31	11
16. Universitatea Iaşi	13	0	1	12	1—47	1

Etapa viitoare — 2 decembrie (ultima din tur): Sportul muncitoresc Suceava — A.S.A. Cîmpulung, Victoria P.T.T.R. Botoşani — Nicolina Iaşi, Metalul Rădăuţi — C.S. Botoşani, Minerul Gura Humorului — Constructorul Iaşi, Constructorul Botoşani — Avîntul Frasin, Danubiana Roman — Cristalul Dorohoi, Unirea Iaşi — Foresta Fălticeni, Minobradul Vatra Dornei stă.

SERIA A II-A

U.R.A. Tecuci — Rulmentul Bîrlad 0—0
Constructorul Vaslui — Energia Gh. Gh. Dej 1—1 (1—1)
Textila Buhuşi — Huşana Huşi 3—1 (3—0)
Foresta Gugeşti — Trotuşul Gh. Gh. Dej 1—1 (1—1)
Minerul Comăneşti — Letea Bacău 2—0 (1—0)
Constr. Gh Gh. Dej — Relonul Săvineşti 0—0
Cimentul Bicaz — Bradul Roznov 1—0 (1—0)
Locomotiva Adjud — Oituz Tg. Ocna nedisputat, Locomotiva fiind suspendată)

Corespondenţi: C. Filiţă, M. Florea, I. Vieru, C. Stoian, I. Bîrzan, Gh. Gorun)

1. RELONUL SĂVINEŞTI	14	6	7	1	32—11	19
2. Letea Bacău	14	6	4	4	22—11	16
3. Constructorul Gh. Dej.	14	6	4	4	18—11	16
4. Trotuşul Gh. Dej	14	5	6	3	17—12	16
5. Minerul Comăneşti	14	7	2	5	20—19	16
6. Energia Gh. Dej	14	6	4	4	12—11	16
7. U.R.A. Tecuci	14	7	1	6	20—16	15
8. Textila Buhuşi	14	5	4	5	20—13	14
9. Cimentul Bicaz	14	4	6	4	14—14	14
10. Huşana Huşi	14	6	2	6	18—23	14
11. Foresta Gugeşti	14	4	4	6	19—18	12
12. Oituz Tg. Ocna	13	6	0	7	12—21	12
13. Bradul Roznov	14	5	2	7	15—25	12
14. Rulmentul Bîrlad	13	3	5	5	9—13	11
15. Constructorul Vaslui	14	3	4	7	10—22	10
16. Locomotiva Adjud	12	2	3	7	9—27	7

Etapa viitoare: Relonul Săvineşti — Textila Buhuşi, Oituz Tg. Ocna — Constructorul Gh. Gheorghiu-Dej, Letea Bacău — Cimentul Bicaz, Energia Gh. Gheorghiu-Dej — U.R.A. Tecuci, Bradul Roznov — Minerul Comăneşti, Huşana Huşi — Constructorul Vaslui, Rulmentul Bîrlad — Foresta Gugeşti, Trotuşul Gh. Gheorghiu-Dej — Locomotiva Adjud.

SERIA A III-A

Petrolistul Moldeşti — Olimpia Rm. Sărat 2—0 (2—0)
Carpaţi Nehoiu — Avîntul Mîneciu 2—1 (1—0)
Luceafărul Focşani — Victoria Floreşti 2—0 (1—1)
Comerţul Brăila — Chimia Buzău 1—0 (0—0)
Chimia Brazi — Unirea Focşani 1—1 (0—0)
Prahova Ploieşti — Carpaţi Sinaia 1—0 (1—0)
Poiana Cîmpina — Portul Brăila 1—0 (1—0)
Petrolul Berca — I.R.A. Cîmpina 1—0 (0—0)

Corespondenţi: C. Filostache, C. Teodorescu, V. Manoliu, D. Cristache, O. Bîlteanu, N. Ghidu, C. Vîrjoghie şi M. Irimia).

1. UNIREA Focşani	14	8	5	1	32—13	21
2. Poiana Cîmpina	14	7	5	2	25—10	19
3. Petrolul Berca	14	9	1	4	23—20	19
4. Petrolistul Boldeşti	14	7	2	5	19—12	16
5. I.R.A. Cîmpina	14	6	4	4	17—12	16
6. Chimia Brazi	14	6	4	4	16—13	16
7. Luceafărul Focşani	14	6	3	5	27—21	15
8. Olimpia Rm. Sărat	14	6	3	5	21—20	15
9. Chimia Buzău	14	6	3	5	18—17	15
10 Carpaţi Sinaia	14	6	1	7	23—18	13
11. Prahova Ploieşti	14	6	0	8	18—19	12
12. Victoria Floreşti	14	6	0	8	15—22	12
13. Avîntul Mîneciu	14	5	2	7	13—21	12
14. Portul Brăila	14	3	2	9	7—16	8
15. Comerţul Brăila	14	3	2	9	13—28	8
16. Carpaţi Nehoiu	14	2	3	9	14—35	7

Etapa viitoare: Carpaţi Sinaia — Comerţul Brăila, Unirea Focşani — Petrolul Berca, Avîntul Mîneciu — Poiana Cîmpina, I.R.A. Cîmpina — Petrolistul Boldeşti, Victoria Floreşti — Carpaţi Nehoiu, Chimia Buzău — Prahova Ploieşti, Olimpia Rm. Sărat — Chimia Brazi, Portul Brăila — Luceafărul Focşani.

SERIA A IV-A

Ancora Galaţi — Chimia Brăila 0—2 (0—0)
Voinţa Constanţa — I.M.U. Medgidia 1—1 (1—0)
Constr. Tulcea — Tehnometal Galaţi 2—1 (0—1)
Portul Constanţa — Dunărea Tulcea 1—0 (0—0)
Viitorul Brăila — Granitul Babadag 2—0 (0—0)
Marina Mangalia — Electrica Constanţa 0—0
Arrubium Măcin — Rapid Feteşti 2—2 (2—0)
Cimentul Medgidia — Ştiinţa Constanţa 2—0 (1—0)

(Corespondenţi: T. Siriopol, N. Teodorescu, M. Topolschi, F. Nicolae, C. Dumitru, I. Ciobotă, I. Enache şi R. Avram)

1. PORTUL Constanţa	14	10	1	3	28—12	21
2. Chimia Brăila	14	10	1	3	19—6	21
3. Marina Mangalia	14	8	4	2	23—7	20
4. Viitorul Brăila	14	8	2	4	23—10	18
5. Dunărea Tulcea	14	7	4	3	19—10	18
6. Electrica Constanţa	14	6	6	2	20—11	18
7. Ancora Galaţi	14	6	5	3	17—11	17
8. Cimentul Medgidia	14	7	1	6	18—12	15
9. I.M.U. Medgidia	14	6	2	6	17—15	14
10. Granitul Babadag	14	5	1	8	17—21	11
11. Rapid Feteşti	14	3	5	6	18—22	11
12. Voinţa Constanţa	14	2	5	7	11—23	9
13. Tehnometal Galaţi	14	3	3	8	13—27	9
14. Constructorul Tulcea	14	3	2	9	12—31	8
15. Ştiinţa Constanţa	14	3	1	10	16—21	7
16. Arrubium Măcin	14	2	3	9	10—42	7

Etapa viitoare: Rapid Feteşti — Marina Mangalia, Ştiinţa Constanţa — Constructorul Tulcea, Chimia Brăila — Portul Constanţa, I.M.U. Medgidia — Ancora Galaţi, Electrica Constanţa — Cimentul Medgidia, Tehnometal Galaţi — Viitorul Brăila, Dunărea Tulcea — Voinţa Constanţa, Granitul Babadag — Arrubium Măcin.

SERIA A V-A

Sirena Bucureşti — Tehnometal Bucureşti 4—0 (0—0)
Flacăra roşie Buc. — Argeşul Mihăileşti 4—1 (2—0)
Olimpia Giurgiu — I.O.R. Bucureşti 1—0 (0—0)
Unirea Tricolor Buc. — Triumf Bucureşti 1—1 (1—1)
Voinţa Bucureşti — Azotul Slobozia 3—0 (2—0)
Laromet Bucureşti — Electronica Bucureşti 1—1 (0—0)
Sportul Ciorogîrla — Şoimii TAROM Buc. 1—1 (0—1)
Dinamo Slobozia — T.M. Bucureşti 2—2 (1—1)

(Corespondenţi : D. Daniel, C. Toader, Al. Pană, O. Guţu, N. Tokacek, C. Harea, P. Anghel şi I. Matei).

1. VOINŢA Bucureşti	14	9	3	2	33—9	21
2. Triumf Bucureşti	14	8	4	2	25—13	20
3. Flacăra roşie Bucureşti	14	7	4	3	21—15	18
4. T. M. Bucureşti	14	5	7	2	17—11	17
5. Olimpia Giurgiu	14	7	2	5	24—19	16
6. I.O.R. Bucureşti	14	5	5	4	19—16	15
7. Tehnometal Bucureşti	14	5	5	4	16—19	15
8. Sirenă Bucureşti	14	6	2	6	27—19	14
9. Electronica Bucureşti	14	5	4	5	14—12	14
10. Azotul Slobozia	14	5	4	5	19—25	14
11. Unirea Tricolor Buc.	14	3	7	4	28—15	13
12. Laromet Bucureşti	14	4	5	5	17—20	13
13. Şoimii TAROM Buc.	14	4	3	7	20—21	11
14. Dinamo Slobozia	14	2	5	7	13—30	9
15. Argeşul Mihăileşti	14	4	1	9	18—41	9
16. Sportul ICMA Ciorogîrla	14	1	3	10	10—30	5

Etapa viitoare: Şoimii TAROM Bucureşti — Dinamo Slobozia, T.M. Bucureşti — Laromet Bucureşti, Argeşul Mihăileşti — Voinţa Bucureşti, Azotul Slobozia — Flacăra roşie Bucureşti, Triumf Bucureşti — Sportul Ciorogîrla, Tehnometal Bucureşti — Olimpia Giurgiu, Electronica Bucureşti — Sirena Bucureşti, I.O.R. Bucureşti — Unirea Tricolor Bucureşti.

SERIA A VI-A

ROVA Roşiorii de V. — ARO Cîmpulung Muscel 3—0 (1—0)
Chimia Găeşti — Dacia Piteşti 2—1 (1—0)
Recolta Stoicăneşti — Chimia Tr. Măgurele 2—0 (1—0)
Vulturii C.lung Muscel — Progresul Corabia 1—0 (1—0)
Automatica Alexandria — Petrolul Videle 1—0 (1—0)
Textilistul Piteşti — Unirea Drăgăşani 2—0 (1—0)
Cetatea Tr. Măgurele — Răsăritul Caracal 1—0 (1—0)
Cimentul Fieni — Petrolul Tîrgovişte 1—0 (0—0)

(Corespondenţi: T. Negulescu, S. Frăţilescu, M. Dogaru, D. Rădulescu, M. Bizon, A. Momete, D. Gruia)

1. AUTOMATICA Alex.	14	7	4	3	18—12	18
2. ROVA Roşiori	14	8	1	5	25—12	17
3. Răsăritul Caracal	14	7	3	4	19—12	17
4. Progresul Corabia	14	7	2	5	24—14	16
5. Chimia Găeşti	14	6	4	4	19—17	16
6. Dacia Piteştit	14	5	5	4	26—18	15
7. Vulturii Cîmpulung	14	6	3	5	16—13	15
8. Cetatea Tg. Măgurele	14	5	5	4	10—16	15
9. Chimia Tg. Măgurele	14	5	4	5	19—16	14
10. Petrolul Tîrgovişte	14	5	4	5	13—12	14
11. Textilistul Piteştti	14	5	3	6	14—15	13
12. Recolta Stoicăneşti	14	5	3	6	18—23	13
13. Cimentul Fieni	14	4	4	6	15—21	12
14. Unirea Drăgăneşti	14	3	5	6	12—26	11
15. ARO Cîmpulung	14	3	4	7	13—23	10
16. Petrolul Videle	14	3	2	9	12—23	8

Etapa viitoare: Chimia Tr. Măgurele — Automatica Alexandria, Răsăritul Caracal — Vulturii Cîmpulung, Unirea Drăgăşani — Cimentul Fieni, Dacia Piteşti — ROVA Roşiori, ARO Cîmpulung — Recolta Stoicăneşti, Petrolul Tîrgovişte — Chimia Găeşti, Progresul Corabia — Cetatea Tr. Măgurele, Petrolul Videle — Textilistul Piteşti.

SERIA A VII-A

Dunărea Calafat — Cimentul Tg. Jiu 0—0
Metalul Topleţ — Meva Drobeta Tr. Sev. 2—0 (2—0)
C.I.L. Drobeta Tr. Sev. — Progresul Strehaia 1—1 (1—1)
Petrolul Ţicleni — Metalurgistul Sadu 0—0
F.O.B. Balş — Energia Rovinari 2—0 (1—0)
C.F.R. Craiova — Ştiinţa Petroşani 3—1 (0—1)
Steagul roşu Pleniţa — A.S. Victoria Craiova 1—0 (0—0)
Minerul Lupeni — Victoria Călan 4—0 (2—0)

(Corespondenţi : C. Treistaru, R. Predescu, P. Manafu, D. Călinescu, L. Măgureanu, T. Ştefănescu, I. Julea şi I. Cotescu).

1. DUNĂREA Calafat	14	8	3	3	17—8	19
2. Victoria Călan	14	8	2	4	20—17	18
3. Steagul roşu Pleniţa	14	8	1	5	21—15	17
4. Minerul Lupeni	14	7	3	4	21—15	17
5. Cimentul Tg. Jiu	14	6	4	4	21—9	16
6. Progresul Strehaia	14	6	4	4	20—18	16
7. Energia Rovinari	14	5	6	3	16—14	16
8. F.O.B. Balş	14	7	1	6	25—17	15
9. C.F.R. Craiova	14	6	3	5	19—23	15
10. MEVA Drobeta Tr. Sev.	14	5	3	6	10—14	13
11. CIL Drobeta Tr. Sev.	14	5	3	6	15—23	13
12. Metalurgistul Sadu	14	4	4	6	14—19	12
13. A.S. Victoria Craiova	14	4	3	7	16—17	11
14. Metalul Topleţ	14	5	1	8	20—27	11
15. Ştiinţa Petroşani	14	5	0	9	21—21	10
16. Petrolul Ţicleni	14	2	1	11	9—28	5

Etapa viitoare: Energia Rovinari — C.F.R. Craiova, A. S. Victoria Craiova — Dunărea Calafat, Metalurgistul Sadu — F.O.B. Balş, Meva Drobeta Tr. Severin — Steagul roşu Pleniţa, Progresul Strehaia — Metalul Topleţ, Cimentul Tg. Jiu — Minerul Lupeni, Victoria Călan — C.I.L. Drobeta Tr. Severin, Ştiinţa Petroşani — Petrolul Ţicleni.

SERIA A VIII-A

Metalul Oţelu Roşu — C.F.R. Simeria 6—0 (3—0)
Progresul Timişoara — Dacia Orăştie 1—2 (0—2)
Gloria Arad — A.S. Bocşa 1—1 (1—0)
Minerul Ghelar — Strungul Arad 4—0 (0—0)
Minerul Moldova Nouă — Electromotor Tim. 2—0 (0—0)
Unirea Tomnatic — Furnirul Deta 1—0 (0—0)
Constr. Arad — Minerul Teliuc 1—0 (1—0)
Unirea Sînnicolaul M. — C.F.R. Caransebeş 2—0 (1—0)

(Corespondenţi: R. Zeno, St. Marton, St. Iacob, Fl. Opriţa, P. Şumandan, P. Iatan, I. Ştefan şi Ov. Gligorovici).

1. MINERUL Moldova Nouă	14	9	2	3	21—11	20
2. Minerul Ghelar	14	8	2	4	29—15	18
3. Unirea Sînnicolaul Mare	14	8	2	4	27—19	18
4. Dacia Orăştie	14	8	1	5	22—15	17
5. C.F.R. Simeria	14	6	4	4	27—20	16
6. Unirea Tomnatic	14	7	2	5	12—14	16
7 Metalul Oţelul Roşu	14	6	3	5	29—23	15
8. A.S. Bocşa	14	6	3	5	17—17	15
9. Progresul Timişoara	14	6	1	7	25—26	13
10. Constructorul Arad	14	5	3	6	19—26	13
11. Minerul Teliuc	14	5	2	7	24—15	12
12. Electromotor Timişoara	14	4	3	7	17—16	11
13. Strungul Arad	14	5	1	8	13—24	11
14. C.F.R. Caransebeş	14	3	4	7	9—18	10
15. Furnirul Deta	14	4	2	8	7—30	10
16. Gloria Arad	14	3	3	8	12—24	9

Etapa viitoare: Furnirul Deta — Constructorul Arad, C.F.R. Simeria — Minerul Moldova Nouă, Minerul Teliuc — Unirea Tomnatic, C.F.R. Caransebeş — Gloria Arad, A.S. Bocşa — Unirea Sînnicolaul Mare, Strungul Arad — Progresul Timişoara, Dacia Orăştie — Minerul Ghelar, Electromotor Timişoara — Metalul Oţelul Roşu.

SERIA A IX-A

Arieşul Cîmpia Turzii — Recolta Salonta 1—0 (0—0)
C.I.L. Gherla — Someşul Beclean 1—1 (0—0)
Cimentul Turda — Constr. Alba Iulia 5—1 (3—0)
Tehnofrig Cluj — Crişana Sebiş 1—0 (1—0)
Unirea Dej — Metalul Aiud 1—0 (0—0)
Minaur Zlatna — Dermata Cluj 2—0 (1—0)
Soda Ocna Mureş — Aurul Brad 3—2 (2—0)
Unirea Alba Iulia — Minerul Bihor 2—0 (1—0)

(Corespondenţi: St. Giurgiu, I. Ion, P. Lazăr, E. Fehervari, T. Prodan, B. Nicu, A. Verdeş şi I. Filipescu).

1. UNIREA Dej	14	10	1	3	40—12	21
2. Metalul Aiud	14	7	4	3	28—7	18
3. Aurul Brad	14	8	0	6	23—20	16
4. Cimentul Turda	14	7	2	5	19—13	16
5. Soda Ocna Mureş	14	7	2	5	25—25	16
6. Crişana Sebiş	14	5	4	5	14—15	14
7 Minerul Bihor	14	6	2	6	14—24	14
8. Recolta Salonta	14	5	3	6	11—12	13
9. Tehnofrig Cluj	14	6	1	7	18—20	13
10. Minaur Zlatna	14	6	1	7	12—15	13
11. Constr. Alba Iulia	14	5	3	6	18—22	13
12. Arieşul Cîmpia Turzii	14	5	3	6	11—18	13
13. Dermata Cluj	14	5	2	7	13—14	12
14. C.I.L. Gherla	14	5	2	7	22—28	12
15. Unirea Alba Iulia	14	5	2	7	14—23	12
16. Someşul Beclean	14	2	4	8	13—32	8

Etapa viitoare: Minerul Bihor — Minaur Zlatna, Crişana Sebiş — Arieşul C. Turzii, Aurul Brad — Unirea Alba Iulia, Someşul Beclean — Cimentul Turda, Constructorul Alba Iulia — Tehnofrig Cluj, Metalul Aiud — Soda Ocna Mureş, Dermata Cluj — Unirea Dej, Recolta Salonta — C.I.L. Gherla.

SERIA A X-A

Unirea Zalău — C.I.L. Sighetul Marmaţiei 3—0 (1—0)
Bihoreana Marghita — Voinţa Carei 1—1 (1—0)
Gloria Baia Mare — Rapid Jibou 3—4 (0—2)
Minerul Suncuiuş — Bradul Vişeu 2—0 (0—0)
Minerul Băiţa — Oaşul Negreşti 1—0 (1—0)
Someşul Satu Mare — Victoria Zalău 4—1 (3—0)
Măgura Şimleul Sil. — Minerul Baia Sprie 1—2 (0—1)
Minerul Baia Borşa — Topitorul Baia Mare 1—0 (0—0)

(Corespondenţi: M. Bonţoiu, A. Paşcalău, L. Chira, L. Grozea, V. Miclea, Z. Kovacs, B. Marcel şi C. Iureş).

1. MINERUL Baia Sprie	14	9	3	2	25—6	21
2. Someşul Satu Mare	14	9	2	3	31—14	20
3. Unirea Zalău	14	7	5	2	20—6	19
4. Bihoreana Marghita	14	6	5	3	31—16	17
5. C.I.L. Sighetu Marmaţiei	14	7	3	4	22—19	17
6. Minerul Baia Borşa	14	6	2	6	22—15	14
7. Gloria Baia Mare	14	3	7	4	19—19	13
8. Rapid Jibou	14	5	3	6	21—24	13
9. Minerul Suncuiuş	14	5	3	6	18—22	13
10. Topitorul Baia Mare	14	4	4	6	19—20	12
11. Voinţa Carei	14	4	4	6	17—22	12
12. Minerul Băiţa	14	4	4	6	13—28	12
13. Oaşul Negreşti	14	4	3	7	19—21	11
14. Măgura Şimleul Silvaniei	14	4	3	7	14—30	11
15. Bradul Vişeu	14	4	2	8	15—24	10
16. Victoria Zalău	14	3	3	8	17—34	9

(Meciul Măgura Şimleul Silvaniei — Minerul Suncuiuş, din etapa a XII-a, s-a omologat cu 3—0)

Etapa viitoare: Voinţa Carei — Minerul Borşa, Bradul Vişeu — Gloria Baia Mare, Oaşul Negreşti — Minerul Suncuiuş, Victoria Zalău — Minerul Băiţa, Minerul Baia Sprie — Unirea Zalău, C.I.L. Sighet — Măgura Şimleu, Topitorul Baia Mare — Someşul Satu Mare, Rapid Jibou — Bihoreana Marghita.

SERIA A XI-A

Unirea Cristuru Sec. — Minerul Bălan 3—0 (2—0)
Oltul Sf. Gheorghe — Foresta Bistriţa 4—1 (1—0)
Chimica Tîrnăveni — Avîntul Reghin 2—1 (0—0)
Mureşul Topliţa — Viitorul Tg. Mureş 1—0 (1—0)
Viitorul Gheorghieni — Forestierul Tg. Secuiesc 2—1 (1—1)
Carpaţi Covasna — A.S. Miercurea Ciuc 0—0
Hebe Sîngeorz Băi — Unirea Sf. Gheorghe 1—3 (0—2)
Lacul Ursu Sovata — Minerul Rodna 3—1 (1—1)

(Corespondenţi: V. Lorinţzi, Gh. Briotă, I. Ducan, V. Coşarcă, Cs. Malnasi, Fr. Gazdag, O. Nechiti şi A. Fekete).

1. OLTUL Sf. Gheorghe	14	11	2	1	41—13	24
2. Chimica Tîrnăveni	14	10	3	1	34—15	23
3. Viitorul Gheorghieni	14	8	3	3	30—17	19
4. A.S. Miercurea Ciuc	14	8	3	3	23—11	19
5. Avîntul Reghin	14	7	2	5	23—17	16
6. Forestierul Tg. Secuiesc	14	6	3	5	29—17	15
7. Carpaţi Covasna	14	5	4	5	16—16	14
8. Unirea Sf. Gheorghe	14	5	2	7	25—17	12
9. Unirea Cristuru Secuiesc	14	5	2	7	21—24	12
10. Viitorul Tg. Mureş	14	5	2	7	21—28	12
11. Minerul Bălan	14	4	3	7	18—18	11
12.Lacul Ursu Sovata	14	5	1	8	22—30	11
13. Minerul Rodna	14	5	1	8	25—39	11
14. Foresta Bistriţa	14	3	4	7	16—27	10
15. Mureşul Topliţa	14	3	4	7	15—34	10
16. Hebe Sîngeorz Băi	14	2	1	11	9—17	5

Etapa viitoare: Viitorul Tg. Mureş — Oltul Sf. Gheorghe, A.S. Miercurea Ciuc — Chimica Tîrnăveni, Forestierul Tg. Secuiesc — Hebe Sîngeorz Băi, Avîntul Reghin — Mureşul Topliţa, Minerul Rodna — Carpaţi Covasna, Foresta Bistriţa — Lacul Ursu Sovata, Minerul Bălan — Viitorul Gheorghieni, Unirea Sf. Gheorghe — Unirea Cristur.

SERIA A XII-A

I.C.I.M. Braşov — Vitrometan Mediaş 2—0 (2—0)
Textila Cisnădie — Precizia Săcele 1—1 (1—1)
Carpaţi Mîrşa — C.S.U. Braşov 1—0 (0—0)
Metalul Copşa Mică — C.F.R. Sighişoara 2—1 (1—0)
Chimistul Rm. Vîlcea — U.P.A. Sibiu 4—0 (3—0)
Chimia Or. Victoria — C.I.L. Blaj 1—0 (0—0)
Lotrul Brezoi — Textila Sebeş 3—0 (1—0)
Torpedo Zărneşti — Oltul Rm. Vîlcea 2—0 (1—0)

(Corespondenţi: G. Lorac, I. Andrei, V. Helciug, M. Faliciu, P. Giornoiu, Gh. Matei, I. Zidaru şi C. Chiriac).

1. CHIMIA Oraşul Victoria	14	7	5	2	15—8	19
2. Chimistul Rm. Vîlcea	14	7	3	4	16—12	17
3. I.C.I.M. Braşov	14	7	2	5	21—9	16
4. C.S.U. Braşov	14	8	0	6	20—14	16
5. Textila Cisnădie	14	7	2	5	18—16	16
6. C.F.R. Sighişoara	14	7	1	6	18—15	15
7. Lotrul Brezoi	14	7	0	7	13—13	14
8. Metalul Copşa Mică	14	6	2	6	13—15	14
9. U.P.A. Sibiu	14	5	4	5	12—19	14
10. Torpedo Zărneşti	14	5	3	6	12—9	13
11. Textila Sebeş	14	6	1	7	18—18	13
12. C.I.L. Blaj	14	6	1	7	17—19	13
13. Vitrometan Mediaş	14	6	1	7	15—19	13
14. Precizia Săcele	14	5	3	6	10—16	13
15.Carpaţi Mîrşa	14	4	3	7	13—21	11
16. Oltul Rm. Vîlcea	14	3	1	10	10—20	7

(Meciul U.P.A. Sibiu — Lotrul Brezoi, din etapa a XIII-a, încheiat pe teren 3—3, s-a omologat cu 3—0, deoarece echipa din Brezoi a făcut uz de fals în legitimaţia unui jucător).

Etapa viitoare: C.F.R. Sighişoara — Carpaţi Mîrşa, Vitrometan Mediaş — Chimistul Rm. Vîlcea, Textila Sebeş — Chimia Victoria, C.I.L. Blaj — Lotrul Brezoi, C.S.U. Braşov — Metalul Copşa Mică, Precizia Săcele — Torpedo Zărneşti, Oltul Rm. Vîlcea — Textila Cisnădie, U.P.A. Sibiu — I.C.I.M. Braşov.

LA 2 DECEMBRIE O NOUĂ ŞI ATRACTIVĂ TRAGERE EXCEPŢIONALĂ PRONOEXPRES

La 2 decembrie a.c. Administraţia de Stat Loto — Pronosport organizează o nouă şi atractivă tragere excepţională Pronoexpres.

Lista de premii se prezintă cu o gamă variată şi interesantă de cîştiguri în autoturisme, excursii şi bani. Astfel, se vor atribui autoturisme DACIA 1300 şi TRABANT 601, excursii de cîte 2 locuri şi 1 loc în U.R.S.S. pe ruta KIEV — LENINGRAD — MOSCOVA cu trenul, pe o durată de cca. 14 zile, precum şi numeroase premii în bani de valoare fixă şi variabilă.

Pentru atribuirea tuturor acestor cîştiguri se vor efectua 5 extrageri de cîte 8 numere din 45. În total se vor extrage 40 de numere.

Participarea se face cu următoarele taxe : 3 lei, 6 lei şi 15 lei, precum şi pe variante combinate sau combinaţii „cap de pod" calculate la 6 lei şi 15 lei varianta simplă componentă. Amănunte în agenţiile Loto — Pronosport.

Tragerea Pronoexpres de mîine va fi televizată direct din Studioul de Televiziune cu începere de la ora 18.05. Vă reamintim că astăzi este ULTIMA ZI pentru procurarea biletelor.

CÎŞTIGURILE TRAGERII PRONOEXPRES DIN 21 NOIEMBRIE 1973

EXTRAGEREA I : Cat. I ; 2 variante 10% a 100.000 lei ; Cat. II ; 1,80 a 30.755 lei ; Cat III ; 14,85 a 3.728 lei ; Cat. IV ; 38,15 a 1.451 lei ; Cat. V ; 111,30 a 497 lei ; Cat. VI ; 3 684,05 a 40 lei ;

Report categoria I : 381.858 lei.

EXTRAGEREA II : Cat. B ; 2 variante a 43 871 lei ; Cat. C ; 20,10 a 4.365 lei ; Cat. D ; 1.025,55 a 60 lei ; Cat. E ; 75,65 a 200 lei ; Cat. F; 1. 694,70 a 40 lei ;

Report categoria A : 87.742 lei.

Cîştigurile de 100.000 lei au revenit lui Ceară Costică din Constanţa şi Sîngăteanu Ion din Bucureşti care cîştigă cîte un autoturism Dacia 1300 plus diferenţa în numerar.

Rubrică redactată de **LOTO — PRONOSPORT**

SPORTUL ÎN LUME

Handbaliștii români au recîștigat „Trofeul Carpați"

(Urmare din pag. 1)

română a putut să dejoace și cele mai bine pregătite acțiuni ofensive, făcînd față cu succes masivității și forței în atac, așa cum s-a întîmplat în întîlnirea cu selecționata Uniunii Sovietice. Pe acest fond de stopare netă a atacurilor adverse (putem aminti și de repriza secundă a meciului formației noastre cu campioana olimpică, în care formația Iugoslaviei n-a reușit să înscrie decît un singur gol din acțiune în 30 de minute!) selecționata României s-a putut detașa în joc, realizînd patru victorii consecutive în acest mare turneu. Pe cea de a cincea a ratat-o de puțin, datorită usurinței cu care s-au risipit în prima repriză a meciului cu Iugoslavia unele situații de gol foarte clare. În timp ce adversarii lor înscriau de fiecare dată cînd era posibil, manifestînd mult calm și luciditate, jucătorii români — grăbiți să finalizeze — au ratat chiar și atunci cînd golul părea inevitabil (două aruncări de la 7 m și cîteva contraatacuri, în momente decisive). Iată motivul pentru care, la pauză, reprezentativa țării noastre s-a văzut condusă cu patru goluri... Spre meritul lor, handbaliștii români n-au cedat, însă, lupta și, în repriza secundă, evoluînd foarte bine în apărare, au fost la un pas de a obține „egalul" în finalul partidei.

Desigur, este prematur să tragem acum concluzii. Un lucru ni se pare, totuși, cert: reprezentativa de handbal masculin a României se află pe drumul cel bun, iar în momentul în care se va vindeca și de „boala ratărilor" îi va fi mai ușor să se impună. Cu atît mai mult este de dorit să se rezolve repede problema amintită, cu cît, din punct de vedere al pregătirii acțiunilor ofensive, lucrurile stau bine. În prezent se joacă rapid, combinativ, colectiv. Pe cînd, însă, și eficient? Sau, mai bine zis, pe cînd și **ÎN PERMANENȚĂ** eficient?!

Să trecem acum și în alte „tabere", unde necazurile sînt, probabil, mai mari. Clasați pe locul secund, handbaliștii iugoslavi nu ni s-au mai părut la fel de... invincibili ca în trecut. Echipa și-a pierdut ceva din siguranță, nu mai are omogenitatea din preajma Jocurilor Olimpice. Nu este, deci, exagerat dacă spunem că selecționata iugoslavă nu ar mai fi putut ocupa locul secund (ci pe al treilea) dacă, în meciul direct, echipa României juca la fel de bine ca în partida sa precedentă, cea cu formația U.R.S.S. Totuși, Iugoslavia rămîne o forță în handbalul mondial, mai ales atîta vreme cît va continua să dispună de un conducător de joc de talia lui **Horvath** și de un sistem defensiv exact și mobil.

Acreditați cu cele mai sigure șanse la primul loc, jucătorii sovietici au urcat, la Cluj, doar pe ultima treaptă a podiumului de premiere. Ei au plătit, astfel, un tribut greu deselor greșeli de apărare, ca și concepției prea individuale de joc în atac. Reprezentativa R. D. Germane nu și-a găsit nici la această competiție cadența. Cît privește ambițioasa selecționată a Danemarcei, ea a surprins prin vitalitatea și, în special, prin valoarea tehnică a unor handbaliști foarte tineri.

Dar, deocamdată, să punem punct observațiilor legate de acest mare turneu. Alte confruntări bat la ușă și este sigur că vor dezvălui și ele lucruri la fel de interesante.

La cîteva minute după încheierea ultimei partide căpitanii echipelor clasate pe primele trei locuri (de la stînga la dreapta, Horvath-*Iugoslavia,* Gațu — *România și* Maximov — *U.R.S.S.) zîmbesc din înălțimea podiumului de premiere.*
Foto: Dragoș NEAGU

PREMII OFERITE ECHIPELOR ȘI JUCĂTORILOR

„Cupa fair-play" — **R. D. Germană**

Golgeteri: 1. **B. Larssen** (Danemarca) — 31; 2. **Șt. Birtalan** (România) — 28; 3. **Vl. Maximov** (U.R.S.S.) — 25.

Cel mai bun portar: **Cornel Penu** (România)

Cel mai bun jucător: **Hrivoje Horvath** (Iugoslavia)

DOI JUCĂTORI ROMÂNI LA „CUPA MONDIALĂ" DE GOLF

MADRID, 26 (Agerpres). — Echipa de golf a S.U.A., alcătuită din Jack Nicklaus și Johnny Miller, a cîștigat pentru a 12-a oară Cupa Mondială, desfășurată în localitatea spaniolă Marbella pe un parcurs de 6 280 m. Formația americană a realizat 558 puncte.

În concursul individual, pe primul loc s-a situat Johnny Miller — 277 puncte, secundat de Garry Player.

La competiție au participat și doi jucători de golf din România — Paul Tomiță și Dumitru Munteanu.

CAMPIONATUL FEMININ DE BASCHET

(Urmare din pag. 1)

cînd echilibru valoric. În ultimul „sfert" al partidei campioanele și-au depășit net adversarele, interceptînd, contraatacînd, înscriind spectaculos de la distanță și semidistanță, evoluînd cu eficacitate în acțiunile poziționale. De la 50—45 în min. 32, scorul a urcat la 70—50 și 72—52 în min. 37. Meciul era jucat și ultimele minute au prilejuit feroviarelor un ultim efort pentru a evita o înfrîngere catastrofală și pentru a reduce eventual din handicap. Ceea ce au reușit. Au înscris Taflan 18 (cea mai bună jucătoare a echipei, prin eficiență și capacitate organizatorică), Savu 19, Ciocan 14, Szabados 14, Pruncu 6, Demetrescu 9 pentru Politehnica, respectiv Gugiu 20, Ivanovici 13, Vasilescu 11, Suliman 6, Stancu 2, Tal 6, Bosco 8. Au arbitrat bine M. Rizea și St. Palici.

UNIVERSITATEA CLUJ — CRIȘUL ORADEA 52—49 (30—22). Începutul furtunos al acestui joc (care avea să decidă ocupantele locurilor 6 și 7), indica o netă superioritate a clujencelor care conduceau în min. 8 cu 13—2 și în min. 10 cu 17—6. Experimentatele orădence (din rîndul cărora le-am remarcat, însă, și pe foarte tinerele Chvatal, Caseti și Szekely) și-au organizat mai bine apărarea în zonă și atacul pozițional și, treptat, aspectul jocului s-a echilibrat, deși tabela de scor a fost aproape permanent favorabilă clujencelor (34—24 în min. 22, 42—34 în min. 32, 46—37 în min. 35). În final, descompletarea formațiilor (de la „U" au ieșit Portik, Enikö Farkaș și Jighișan, de la Crișul Varga, Balogh și Dudaș) a scăzut potențialul ambelor echipe. Pe lîngă slăbirea „5"-urilor din teren, a intervenit nervozitatea provocată de aceste momente determinante și, drept urmare, am asistat la numeroase greșeli de tehnică și ratări. Crișul a reușit să reducă handicapul și chiar să ia conducerea (pentru prima dată!) cînd mai erau 90 de secunde de joc (49—48), dar în ultimul minut Agneta Farkaș (de sub coș) și Floarea Anca (două aruncări libere) readuc bucuria în tabăra studentelor, care se văd, astfel, calificate în grupa 1—6. Au înscris Anca 14, Szekely 12, Merca 8, A. Farkaș 2, Jighișan 2, Portik 8, E. Farkaș 6 pentru „U", respectiv Chvatal 16, Varga 15, Szekely 8, Boca 6, Dudaș 2, Balogh 2. Au arbitrat bine M. Rizea și Em. Răducanu.

UNIVERSITATEA IAȘI — SĂNĂTATEA SATU MARE 55—47 (25—19). Ieșencele nu au repetat buna evoluție din meciul precedent (cu „U" Timișoara, cîștigat), mai cu seamă că au fost vădit incomodate de replica dîrză a sătmărencelor. Totuși, studentele au avut inițiativa majoritatea timpului, conducînd uneori la diferențe apreciabile (16—6 în min. 13, 24—10 în min. 18.) Fiind prea sigure de victorie, ele au slăbit ritmul, permițînd echipei Sănătatea să reducă din handicap și chiar să egaleze: 36—36 în min. 27. În ultimele 10 minute, formația „U" a recuperat mai mult și a trecut mai rapid mingea din apărare în atac, surprinzîndu-și adversarele, din rîndul cărora lipseau Anderco și Kercso, eliminate pentru 5 faulturi. Acesta a fost al treilea succes al studentelor în turneul bucureștean. Au înscris Apraloe 8, Anichiței 11, Nichifor 1, Haraga 16, Gumeniuc 8, Pieptu 11 pentru „U", respectiv Moldovan 2, Herczeg 10, Kercsö 7, Pataki 8, Săveanu 6, Pop 3, Anderco 11. Au arbitrat bine N. Iliescu și Gh. Ionescu.

UNIVERSITATEA TIMIȘOARA — VOINȚA TG. MUREȘ 70—44 (32—16)

RAPID — OLIMPIA BUCUREȘTI 75—49 (31—23).

VOINȚA BUCUREȘTI — CONSTRUCTORUL 86—66 (45—27)

KRESIMIR CIOSIC

LA ÎNCHEIEREA MARELUI PREMIU—F.I.L.T.

ARGENTINIANUL VILAS CÎȘTIGĂ O FINALĂ DRAMATICĂ...

BUENOS AIRES, 26 (Agerpres). — Tenismanul suedez Björn Borg a ratat prilejul de a cîștiga turneul internațional de la Buenos Aires. În finala susținută cu argentinianul Guillermo Vilas, suedezul a fost nevoit să abandoneze cînd conducea cu 2—1 la seturi (6—3, 7—6, 4—6), în urma unui accident puțin obișnuit: vrînd să returneze o minge expediată spre tușă de adversarul său, Borg s-a izbit violent de unul din arbitrii de linie. În cădere a suferit o contuzie a tibiei și nu a mai putut continua partida. În acel moment, scorul în setul patru era 6—6. Învingător al probei de simplu bărbați a fost declarat G. Vilas.

În celelalte finale, s-au înregistrat următoarele rezultate: **simplu femei: Julie Heldman** (S.U.A.)-Fiorella Bonicelli (Uruguay) 6—3, 6—1; **dublu bărbați:** Vilas, Cano (Argentina) — Molina (Columbia), Cornejo (Chile) 7—6, 6—4; **dublu mixt:** Julie Heldman (S.U.A.), Varela (Argentina) — Fonseca (Chile), Villagran (Argentina) 6—4, 7—5.

● **La Johannesburg, finala a fost cîștigată de Jimmy Connors, care l-a învins cu 6—4, 7—6, 6—3 pe Arthur Ashe.**

● În finală, la Adelaide: J. Hrebec (Cehoslovacia) — R. Giltinan (Australia) 6—4, 2—6, 6—4, 6—2.

● Rezultat definitiv, în „Cupa Davis": Mexic — Canada 4—1.

ȘI PENTRU BASCHETBALIȘTI STATISTICILE SÎNT ILUSTRATIVE ȘI INTERESANTE!

● Reprezentanții României, prezenți, de regulă, printre fruntașii clasamentelor individuale ● În Spania, Titus Tarău pe locul 2 în ierarhiile coșgeterilor și realizatorilor aruncărilor libere ● Mihai Albu, încă recordman după 8 ani ● Nu avem recuperatori și pasatori?

Firește, în baschet nu se pot face statistici comparative, precise și edificatoare, ca la atletism sau natație. Dar, totuși, și în acest sport cifrele au graiul lor instructiv și, în orice caz, în măsură să suscite interesul celor ce urmăresc activitatea baschetului. Acesta este și motivul pentru care publicăm, în rîndurile de mai jos, o serie de clasamente întocmite după campionatul european desfășurat anul acesta în Spania, la Badalona și la Barcelona, precum și alte statistici alcătuite pe baza datelor furnizate de edițiile precedente ale respectivei competiții.

Din capul locului dorim să atragem atenția că, în ierarhizările pe care le veți citi, apare ca foarte pregnantă valoarea baschetului din Balcani, reprezentat cu multă cinste de **Radivoj Koraci, Kresimir Ciosici** (Iugoslavia), **MIHAI ALBU, ARMAND NOVACEK, DRAGOȘ NOSIEVICI, TITUS TARĂU** (România), **Georgios Kolokitas, Georgios Gastrinakis** (Grecia), **Atanas Golomeev, Gheorghi Hristov** (Bulgaria), **Erdal Poyrazoglu, Kemal Erdenay** (Turcia) ș.a. De asemenea, se cuvine să subliniem prezența sportivilor români în fruntea unor clasamente, ca de pildă **MIHAI ALBU**, al cărui record realizat în anul 1965 (34 aruncări libere înscrise din 36 de încercări, cu un procentaj de 94%) a rămas și acum în picioare. Chiar și la ultima ediție a campionatelor europene, România a avut performeri (din păcate, doar la „individual"), în frunte cu **TITUS TARĂU**, al doilea clasat în ierarhia coșgeterilor și a realizatorilor aruncărilor libere.

Dar, iată respectivele clasamente:

COȘGETERII C.E. 1973:

1. Atanas Golomeev (Bulgaria) 154
2. **TITUS TARĂU** 139
3. Wayne Brabender (Spania) 138
...9. **GHEORGHE OCZELAK** 116

În decursul anilor, titlul de coșgeter al C.E., a mai fost cucerit de: **Miroslav Skerik** (Cehoslovacia) în 1955 (191 p) și 1957 (124 p), **ARMAND NOVACEK** (România) în 1959 (156 p), **Radivoj Koraci** (Iugoslavia) în 1961 (216 p), 1963 (239 p) și 1965 (195 p), **Georgios Kolokitas** (Grecia) în 1967 (206 p) și 1969 (159 p), **Edward Jurkiewicz** (Polonia) în 1971 (158 p). Recordul mediei de puncte marcate într-un meci îl deține **Koraci** cu 26,5 p înscrise în 1963, la Wroclaw.

REALIZATORII ARUNCĂRILOR LIBERE

1. Tal Brody (Israel) 93,3% (28 din 30)
2. **TITUS TARĂU 91,6% (33 din 36)**
3. Barry Leibovitz (Israel) 88,4% (28 din 26)
...9—10. **GHEORGHE OCZELAK** și **VASILE POPA** 75% (18 din 24 și respectiv 15 din 20).

În ultimul deceniu, primul loc în clasamentul realizatorilor aruncărilor libere a fost cucerit de **MIHAI ALBU** în 1965 (34 din 36, 94%), **DRAGOȘ NOSIEVICI** în 1967 (19 din 20, 94%), **Serghei Belov** (U.R.S.S.) în 1969 (35 din 38, 92%), **MIHAI ALBU** în 1971 (27 din 30, 90%). Cu totul remarcabilă este comportarea, la acest capitol, a reprezentanților țării noastre, clasați de trei ori pe locul întîi, iar în 1973 pe locul al doilea (**TITUS TARĂU**).

RECUPERATORI

1. Georgios Kastrinakis (Grecia) 74
2. Jaques Cachemir (Franța) 53
3. Luis Miguel Santillana (Spania) 52
Nici un român printre primii 10...

PASATORI

Pentru prima dată, la campionatul european din Spania a fost alcătuit un clasament al pasatorilor (ca la hochei, s-au socotit pasele din care s-a înscris):

1. Barry Leibovitz (Israel) 19; 2—3. Pierluigi Marzorati (Italia) și Kemal Erdenay (Turcia) 9.

Din nou, nici un român printre primii 10...

INTERCEPTATORI

1. Kresimir Ciosici (Iugoslavia) 26
2. Talbot Brody (Israel) 25
3. Clifford Luyk (Spania) 23
...7. **RADU DIACONESCU** 20
...9—10. **GHEORGHE NOVAC** și Christos Iordanidis (Grecia) 19.

În sfîrșit, alte clasamente inedite: **cele mai multe faulturi:** 1. Marin Romanski (Bulgaria) 32, Keren Chanan (Israel) 30, Boaz Janay (Israel) 30, ...4—8. Hristo Borisov (Bulgaria), Zdzyslaw Myrda (Polonia) **GHEORGHE NOVAC, VASILE POPA** cîte 20; **cele mai multe minute jucate:** 1. Barry Leibovitz (Israel) 264 2. Jiri Pospisil (Cehoslovacia) 249, 3. Jacques Cachemire (Franța) 248, 4. **TITUS TARĂU** 242; **cele mai puține minute:** 1. Jiri Zednicek (Cehoslovacia) 1 min.! (s-a accidentat imediat după intrarea în teren), 2. Jean Louis Vacher (Franța) 5 min. 3. Haris Papageorgiu (Grecia) 8 min.

În sfîrșit, un amănunt nu lipsit de importanță: Talbot Brody, Barry Leibovitz (Israel), Georges Kastrinakis (Grecia), Clifford Luyk, Wayne Brabender (Spania) provin din S.U.A., fiind naturalizați ca cetățeni ai țărilor în care au jucat la campionatul european din acest an!

D. ASMARANDEI

TITUS TARĂU

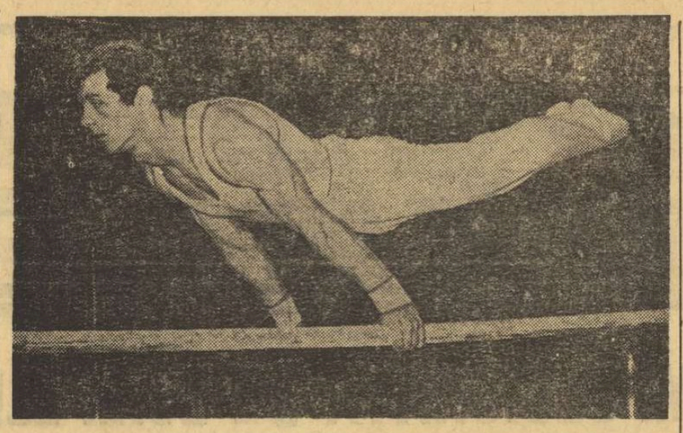

O frumoasă victorie internațională a campionului nostru

DAN GRECU, ÎNVINGĂTOR ÎN „MEMORIALUL JOAQUIN BLUME"

MADRID, 26 (Agerpres). — Cea de-a 5-a ediție a concursului internațional masculin de gimnastică „Memorialul Joaquin Blume" s-a încheiat la Barcelona cu o remarcabilă victorie a sportivului român Dan Grecu, clasat pe primul loc la individual compus, cu un total de 56,70 puncte. Cei peste 6 000 de spectatori prezenți în tribunele Palatului Sporturilor din Barcelona l-au aplaudat îndelung pe gimnastul român pentru eleganța și precizia programului prezentat. Pe locul secund s-a situat vest-germanul Walter Mossinger — 55,95 puncte urmat, la rîndul său, de maghiarul Bela Polster — 55,30 puncte, elvețianul Peter Rohner — 55,20 puncte, francezul Henri Boerio — 55,05 puncte, polonezul Mikola Kubica — 55,00 puncte, spaniolul Cecilio Ugarte — 54,00 puncte etc.

La întreceri au participat gimnaști din opt țări europene.

„CURSA ÎN JURUL LUMII" A FĂCUT O NOUĂ VICTIMĂ

LONDRA, 26 (Agerpres). — „Cursa în jurul lumii", la care participă ambarcațiuni cu pînze din 9 țări, a făcut o nouă victimă. La Portsmuth, centrul de coordonare a cursei, a parvenit vestea că Dominique Guillet, care naviga la bordul yachtului francez „33 Export", a fost măturat de pe bord de un val uriaș, în timp ce ambarcațiunea se afla în partea sudică a oceanului Indian, în sectorul paralelei 40. „33 Export" naviga la 150 de mile sud-est față de plutonul principal și dincolo de ruta recomandată de organizatori. Calea aleasă de yachtul francez îi asigura un oarecare avantaj de distanță, dar condițiile atmosferice sînt de obicei foarte proaste în această zonă. Nu se cunosc detalii în ceea ce privește dispariția lui Dominique Guillet. El nu a mai fost zărit și se crede că nu ar fi putut rezista multă vreme într-o mare atît de glacială și bîntuită de furtuni.

Cu o săptămînă în urmă și-a pierdut viața marinarul englez Paul Waterhouse căzut în apă de la bordul ambarcațiunii italiene „Tauranga". Referindu-se la aceste două accidente, căpitanul H. Hamilton, vicepreședinte al Comitetului de organizare a cursei în jurul lumii, a declarat: „Noi nu putem să impunem anumite rute concurenților. Traseele depind de conducătorii ambarcațiunilor, care cunosc condițiile meteorologice ale zonelor pe care le străbat, precum și posibilitățile oamenilor și ale ambarcațiunilor".

THOR HEYERDAHL DIN NOU PREMIAT

Thor Heyerdahl, renumitul savant și navigator, s-a aflat, recent, la Moscova pentru a primi unul din premiile celui de al VIII-lea festival cinematografic, desfășurat în capitala Uniunii Sovietice. Ultimul său film, „Ra", consacrat expediției efectuate pe o navă confecționată din papirus, a cucerit sufragiile unanime ale criticii, tot așa cum cu mulți ani în urmă filmul turnat în timpul expediției „Kon-Tiki" a obținut unul din premiile Oscar ale cinematografiei americane. Răspunzînd întrebărilor ziariștilor, Thor Heyerdahl și-a expus cîteva păreri cu privire la sport, din care citîm:

„În societatea zilelor noastre, sportul este o necesitate de prim ordin. Cred că funcția principală a educației fizice și a sportului constă în pregătirea individului pentru marile sarcini pe care i le impune societatea. Cu ajutorul lor, omul își poate prelungi viața, poate extinde perioada de tinerețe creatoare, își păstrează capacitatea de muncă pînă la o vîrstă înaintată și are la dispoziție un mod fermecător de a-și petrece timpul liber. Fiecare om al zilelor noastre este obligat să facă sport, singura și cea mai plăcută posibilitate de activitate fizică într-o epocă în care sedentarismul își face loc din ce în ce mai mult. Pe un teren de fotbal joacă 22 de inși și cîteva zeci de mii îi privesc. Eu aș dori ca lucrurile să se petreacă invers și toți oamenii să cunoască sportul nu numai din rubricile gazetelor, ci prin participarea lor activă. Limbajul sportului este apropiat și inteligibil tuturor, sportul îi apropie pe oameni și slujește idealurilor păcii și înțelegerii reciproce. E normal ca acest limbaj universal să fie practicat pe întreaga planetă".

„DISCREȚIA" CAMPIONILOR

COMENTARIUL SĂPTĂMÎNII

Nu cred că George Foreman a pus mănușile în cui și s-a apucat de pescuit staționar sau șah prin corespondență. „Somația" pe care i-a adresat-o Asociația mondială a pugiliștilor (W.B.A.) privește nu cantitatea de efort depusă de campionul mondial la antrenamente, ci frecvența aparițiilor sale în public, în meciuri oficiale. Mai trebuie văzut ce gînduri are și campionul campionilor șahului, Bobby Fischer, care pare să se decidă cam greu de a-și apăra prestigiul, în turnee, dacă nu însuși titlul mondial, pe care este obligat să-l pună în joc la fiecare trei ani prin regulament. Fiecare, boxerul și marele șahist, fac o economie de efort explicabilă, dorind să-și păstreze palmaresul imaculat, cît mai mult timp.

Într-un context asemănător, dar fundamentată pe alte considerente, se situează raritatea evoluțiilor „la zi" ale campionilor patinajului artistic. Acum, cînd startul noului sezon pe gheață a fost dat, ne punem întrebarea devenită tradițională: **cînd și pe cine vom vedea?** Fiindcă ne-am obișnuit, în patinaj, cu aparițiile foarte parcimonioase ale așilor acestui sport. Mai exact, ani de-a rîndul a trebuit să așteptăm doar cele mai mari campionate, cele mondiale sau cele europene, pentru a putea admira arta marilor patinatori. Numai cînd anul este bisect și în calendar stau înscrise zilele Olimpiadei albe, atunci campionii patinelor sînt obligați, prin forța împrejurărilor, la trei apariții pe sezon.

Care sînt explicațiile acestui program cu adevărat sui-generis? Din nou — ca în „cazul Foreman" — nu trebuie să suspectăm de prea multă comoditate pe patinatorii de anvergură. La patinaj se lucrează enorm. Pentru a-și menține forma, un campion al gheții cheltuiește zilnic un efort și o capacitate de concentrare în cantități care ar putea speria pe practicanții altor sporturi, chiar a celor considerate ca foarte „grele". Ca să ajungi să desenezi cum trebuie o „buclă" pe oglinda gheții, sau să sari Axel-ul la nivel de concurs, este nevoie de ore nenumărate, de imensă rîvnă și perseverență. Toți se antrenează, toți lucrează asiduu, din sfîrșit de vară pînă în primăvara următoare, pe toate patinoarele. Noi, spectatorii, vedem însă foar-te puțin din toate acestea, sîntem doar invitații spectacolelor de gală.

Oricum, însă, păstrînd proporțiile, prezențele în concurs ale campionilor patinajului — ne gîndim la cei mai mari dintre ei — ar putea fi mai numeroase. Intervine, aci, una din „frînele" psihologice puse în calea acestora. Un campion se teme să-și dezvăluie armele principale din arsenalul său tehnic, să-și iroseacă atuurile în competiții minore. Inovațiile, ar-gumentele de șoc, sînt păstrate pentru întrecerile supreme. Iată motivul.

În patinaj, ca și în toate sporturile în care performanța nu se măsoară, cu metrul sau secunda, ci se apreciază de către arbitri-examinatori, există acest pericol de a te epuiza prea curînd, de a intra în desuetudine. Arbitrul trebuie să fie impresionat cu ceva nou, să fie surprins, pentru a-și da votul prin note înalte. Cînd se revăd, pentru a zecea sau a suta oară, aceleași elemente de figuri pe gheață, impresia slăbește, nu mai este pregnantă.

Poate că toate acestea scuză pe un Ondrej Nepela, pentru „discreția" sa, arătată în cele patru sezoane în care a dominat patinajul mondial. Pentru locul său rămas vacant se prezintă azi alți candidați, care — foarte probabil — vor aplica și ei o tactică asemănătoare, de așteptare, pînă la primul start de importanță, cel al „europenelor" de la Zagreb, din februarie. Sau...

Ceva pare să se fi schimbat totuși în optica patinatorilor. Iată, recentul concurs internațional de la Dresda, pentru „Săbiile albastre", de obicei rezervat mai mult outsiderilor, a cuprins pe lista numelor prezente pe acela al campioanei europene, tînăra Christine Errath. Ea a cîștigat la luptă strînsă, în fața unei alte reprezentante a tinerei generații de patinatori din R. D. Germană, micuța Anett Poetzsch. Deci, iată o campioană care nu se menajează. Să fie exemplul ei lăudat și — mai ales — urmat.

Indiferent de toate considerentele de ordin tehnic, expuse mai sus, credem că orice campion are o serie de obligații pe plan social, printre care și aceea de a nu lăsa publicul, masa admiratorilor, să aștepte prea mult revederea cu cel căruia i-a acordat sufragiul simpatiilor.

Radu VOIA

TELEX

În localitatea vest-germană Giessen s-a disputat cea de-a doua întîlnire amicală de handbal dintre reprezentativele feminine ale R.F. Germania și Poloniei. Handbalistele vest-germane au obținut victoria la limită: 11—10 (3—4). În primul joc, desfășurat vineri la Neunkirchen, cele două echipe terminaseră la egalitate: 13—13.

■

La Singapore s-au încheiat întrecerile campionatelor mondiale de bowling. La masculin, titlul de campion al lumii a revenit sportivului englez B. Caterer, învingător cu 643—642 puncte în finala susținută cu canadianul G. Watson. Pe locurile următoare s-au situat mexicanul M. Baigts și americanul L. Snow. Cupa mondială feminină a revenit concurentei Pimolrat Srivises (Tailanda), care a întrecut-o în finală cu 569—495 puncte pe Luisa Delgado (Mexic).

■

La Basel, în meci retur pentru 16-imile de finală ale Cupei campionilor europeni la volei feminin, echipa locală Union a întrecut cu scorul de 3—0 (15—2, 15—4, 15—1) formația C. A. Luxemburg. Învingătoare și în primul joc, voleibalistele elveține s-au calificat pentru optimile de finală. În cadrul Cupei Cupelor la volei feminin, echipa A.Z.S. Varșovia a învins în deplasare, cu scorul de 3—0 (15—6, 15—7, 15—10), formația vest-germană U.S.C. Münster și s-a calificat pentru turul II al competiției. În primul joc, echipa poloneză a cîștigat cu 3—1.

■

Campionatul de cros al S.U.A., desfășurat la Gainesville (Florida), a fost cîștigat pentru a patra oară consecutiv de atletul Frank Shorter, campion olimpic în proba de maraton la Jocurile de la München. Învingătorul a parcurs 10 000 m în 29:52,5.

■

Concursul de călărie de la Viena a debutat cu o probă de obstacole, în care victoria a revenit cunoscutului campion brazilian Nelson Pessoa. Concurînd pe calul „Ali Baba", învingătorul a realizat timpul de 28,1 sec, fiind urmat de olandezul Johan Heins („Golden Dream") — 29 sec și austriacul S. Kissmann („Aparaxis") — 30,4 sec. Italianul Graziano Mancinelli („Oiseau"), unul dintre favoriții cursei, a ocupat locul 5, cu 38,9 sec.

ACOPERIȘUL STADIONULUI OLIMPIC DE LA MÜNCHEN SMULS DE VÎNT!

MÜNCHEN, 26 (Agerpres). — Furtuna care s-a abătut în noaptea de simbătă spre duminică asupra Bavariei, a cauzat mari stricăciuni acoperișului Stadionului olimpic din München. Vîntul a smuls numeroase plăci ale „acoperișului de aur" a cărui suprafață totală este de 75.000 mp. și care a costat circa 180 de milioane de mărci vest-germane. Din motive de securitate, Parcul olimpic de la Oberwiesenfeld a fost închis duminică pentru public.

URMĂRILE PENURIEI DE CARBURANȚI ȘI DE ZĂPADĂ SE AMÎNĂ CONCURSURILE DE SCHI

Penuria de carburanți, se anunță din München, provoacă dificultăți organizatorilor întrecerilor de schi. Astfel, tradiționalul Trofeu de la Nebelhorn (pîrtie situată în apropiere de Obersdorf), care deschidea sezonul de schi alpin în R. F. Germania în primele zile ale lunii decembrie, a fost anulat. Se pare însă că unul din motive este și cantitatea redusă de zăpadă care acoperă pîrtia unde urmau să se dispute probe de slalom și coborîre.

Campionate de fotbal în Europa

BULGARIA (etapa a 12-a): Levski Spartak — Beroe Stara Zagora 3—2; Slavia Sofia — Trakia Plovdiv 0—0; Spartak Varna — T.S.K.A. Septemvrisko Zname Sofia 0—1; Iantra Gabrovo — Akademik Sofia 0—1; Etîr Tîrnovo — Cerno More Varna 2—0; Pirin Blagoevgrad — Lokomotiv Sofia 2—1; Spartak Pleven — Botev Vrața 0—1; Lokomotiv Plovdiv — Minior Pernik 3—1. Clasament: 1. **Levski Spartak Sofia** — 24 p; 2. **T.S.K.A. Septembrisko Zname Sofia** — 16 p; 3. **Lokomotiv Plovdiv** — 15 p.

UNGARIA (etapa a 14-a): Videoton — Honved 2—1; Csepel — Szeged 2—0; Vasas — M.T.K. 1—1; Zalaegerszeg — Dorog 2—1; Szombathely — Pecs 1—1; Tatabanya — Ferencvaros 2—0; Salgotarjan — Ujpesti Dozsa 2—1; Raba Eto — Egyetertes 1—1. Clasament: 1. **Honved** — 18 p; 2. **Ujpesti Dozsa** — 18 p; 3. **Tatabanya** — 18 p.

CEHOSLOVACIA (etapa a 14-a): Tatran Presov — V.S.S. Kosice 0—0; Z.V.L. Jilina — Inter Bratislava 2—0; Dukla Praga — Slavia Praga 1—0; Bohemians Praga — Sparta Praga 1—3; Slovan Bratislava — Spartak Trnava 2—0; Skoda Plsen — Zbrojovka Brno 4—3; S.K.L.O. Union Teplice — A.C. Nitra 3—0. Clasament: 1. **Slovan Bratislava** — 19 p; 2. **Dukla Praga** — 19 p; 3. **Banik Ostrava** — 17 p (un joc mai puțin disputat).

PORTUGALIA (etapa a 10-a): Benfica Lisabona — Beira Mar 2—0; Sporting Lisabona — Guimaraes 3—0; Academica — F.C. Porto 1—1; Olhanense — Montijo 2—0; Barreirense — C.U.F. 0—0; Vitoria Setubal — Farense 1—0; Boavista — Oriental 3—1; Leixoes — Belenenses 1—1. Clasament: 1. **Vitoria Setubal** — 18 p; 2. **Sporting Lisabona** — 17 p; 3. **Benfica Lisabona** — 16 p.

OLANDA (etapa a 13-a): P.S.V. Eindhoven — Sparta Rotterdam 3—1; A.Z. '67 Alkmaar — Roda 1—1; Feyenoord Rotterdam — F.C. Greningen 7—0; M.V.V. Maastricht — Go Ahead Deventer 1—0; Ajax Amsterdam — Graafschap 4—0; F.C. Utrecht — Telstar 1—2; Haarlem — F.C. Den Haag 0—1; N.A.C. Breda — F.C. Amsterdam 0—1; F.C. Twente — N.E.C. Nijmegen 2—2. Clasament: 1. **Ajax** — 22 p; 2. **Feyenoord** — 20 p; 3. **F.C. Twente** — 20 p.

BELGIA (etapa a 10-a): Diest — Racing White Molenbeek 0—0; Anderlecht — F.C. Liège 3—0; Beverer — Berchem 3—1; Antwerp — S.K. Lierse 1—0; Waregem — Beerschot 3—1; F.C. Malines — F.C. Bruges 2—1; Standard Liège — St. Trond 3—1; Cercle Bruges — Beringen 2—0. Clasament: 1. **Anderlecht** — 15 p; 2. **Racing White Molenbeek** — 15 p; 3. **Waregem** — 13 p.

AMĂNUNTE LA „AMICALUL" DE LA STUTTGART

După cum am mai anunțat, simbătă la Stuttgart, s-a desfășurat întîlnirea amicală de fotbal dintre reprezentativele R.F. Germania și Spaniei. Jocul — după cum comentează agențiile de presă — a fost de bună factură tehnică și s-a încheiat cu victoria meritată a gazdelor cu 2—1 (2—0).

Ambele goluri ale învingătorilor au fost marcate de **Heynckes** (min. 13 și 38), care, cu acest prilej, a evoluat pentru a 25-a oară în prima reprezentativă. La 1—0 pentru gazde, spaniolul Valdez a fost pe punctul de a înscrie, dar Mayer a avut o intervenție salvatoare, de mare spectaculozitate. Apoi, Overath și Höness au ratat alte mari ocazii. După pauză, jocul s-a echilibrat și oaspeții au reușit să înscrie golul de onoare prin **Claramunt** (min. 53).

Arbitrul scoțian **McKenzie** a condus echipele:

R.F. GERMANIA: Mayer — Vogts, Beckenbauer, Weber (Schwarzenbeck), Höttges (Bonhof), **Höness, Culmann, Overath, Grabowski, Müller, Heynckes** (Holzenbein).

SPANIA: Deusto — Sol (Capone), **Costas, Benito** (Carlos), **Uria, Claramunt, Pirri, Asensis, Marcial** (Rezo), **Garate, Valdez.**

DOAR 12 000 DE BILETE PENTRU MECIUL SUEDIA—AUSTRIA

MÜNCHEN, 26 (Agerpres). — Astăzi, pe „Parkstadion" din localitatea vest-germană Gelsenkirchen, este programat un interesant meci între selecționatele Austriei și Suediei, care se întîlnesc într-un joc de baraj pentru calificarea la turneul final al campionatului mondial. După cum se știe, cele două echipe au terminat la egalitate de puncte și de golaveraj, în grupa I europeană. Dar, cu toată miza importantă a meciului, se pare că nu vor fi prea mulți spectatori astă-seară la Gelsenkirchen. Organizatorii au anunțat că din cele 34 000 de bilete puse la dispoziția amatorilor de fotbal suedezi și austrieci, au fost vîndute numai 12 000, capacitatea stadionului fiind de 50 000 de locuri. Corespondenții de presă consideră că această reținere masivă a suporterilor celor două echipe se datorează și actualei crize de combustibil, care îngreunează, probabil, deplasarea la meci a posesorilor de autovehicule, în special a celor austrieci.

Redacția și administrația: București, str. Vasile Conta nr. 16; telefoane: centrală 11.10.05, secția corespondenți 11.51.09, interurban 72 și 286; telex: sportrom buc. 180, Tiparul „I. P. „Informația", București 40.368

Bibl[illegible]pală
Tîrgu-Mureș

PROLETARI DIN TOATE ȚARILE UNIȚI-VA!

Sportul

ZIAR AL CONSILIULUI NAȚIONAL PENTRU EDUCAȚIE FIZICĂ ȘI SPORT

ANUL XXIX — Nr. 7 608 | 4 PAGINI 30 BANI | Miercuri 28 noiembrie 1973

IERI ȘI-A ÎNCEPUT LUCRĂRILE

PLENARA COMITETULUI CENTRAL AL PARTIDULUI COMUNIST ROMÂN

Marți, 27 noiembrie 1973, au început lucrările Plenarei Comitetului Central al Partidului Comunist Român.

Lucrările Plenarei au fost deschise de tovarășul Nicolae Ceaușescu, secretar general al Partidului Comunist Român. La propunerea secretarului general al partidului, Plenara C.C. al P.C.R. a hotărît să-și desfășoare lucrările împreună cu Consiliul Suprem al Dezvoltării Economice și Sociale a României și a adoptat în unanimitate următoarea ordine de zi:

1. Proiectul Planului Național Unic de Dezvoltare Economică și Socială a României și Proiectul Bugetului de Stat ale Republicii Socialiste România, pe anul 1974;

2. Cu privire la principalele probleme ale dezvoltării energetice în România și măsurile de economisire a combustibilului și energiei electrice;

3. Probleme internaționale.

La lucrările Plenarei participă ca invitați primi secretari ai comitetelor județene, miniștri, conducători de instituții centrale, organizații de masă și obștești, redactori șefi ai presei centrale, activiști de partid și de stat.

Plenara C.C. al P.C.R. și Consiliul Suprem au stabilit ca în cursul zilei de marți să se studieze documentele, urmînd ca dezbaterile să înceapă miercuri, 28 noiembrie.

ȘEDINȚA COMITETULUI EXECUTIV AL C.C. AL P.C.R.

În ziua de 27 noiembrie a.c., a avut loc ședința Comitetului Executiv al C.C. al P.C.R., prezidată de tovarășul Nicolae Ceaușescu, secretar general al Partidului Comunist Român.

Comitetul Executiv a examinat proiectul Planului Național Unic de Dezvoltare Economică și Socială și Proiectul Bugetului de Stat ale Republicii Socialiste România, pe anul 1974, și a stabilit să fie supuse Plenarei Comitetului Central al Partidului Comunist Român.

La propunerea tovarășului Nicolae Ceaușescu, secretar general al Partidului Comunist Român, Comitetul Executiv a analizat măsurile necesare pentru o mai judicioasă corelare, în cadrul ramurilor, a salariilor muncitorilor calificați, o îmbunătățire a salariilor tarifare de bază din categoriile inferioare. În acest sens, s-a stabilit ca, în anul 1974, la definitivarea sistemului de remunerare să se aibă în vedere creșterea salariului tarifar la categoria I de bază, iar majorările care urmează să aibă loc în viitor să se aplice la noul salariu de bază. De asemenea, s-a stabilit ca industria textilă să fie încadrată într-o categorie superioară de salarizare.

Ridicarea salariului tarifar la categoria I de bază se va înfăptui pe seama creșterii productivității muncii, realizării de economii, mai bunei gospodăriri a mijloacelor materiale și financiare ale fiecărei întreprinderi, ale fiecărei ramuri.

Îmbunătățirea sistemului de salarizare a muncitorilor calificați se înscrie în ansamblul de măsuri luate de conducerea partidului și statului în vederea aplicării în viață, cu consecvență, a hotărîrilor Congresului al X-lea și ale Conferinței Naționale ale P.C.R. cu privire la ridicarea neîntreruptă — pe măsura dezvoltării economiei și creșterii venitului național — a nivelului de trai material și spiritual al celor ce muncesc.

Comitetul Executiv își exprimă convingerea că oamenii muncii vor depune în continuare eforturi pentru realizarea în cele mai bune condițiuni a programului elaborat de Congresul al X-lea al P.C.R., că vor realiza planul cincinal înainte de termen și vor ridica eficiența întregii activități economico-sociale, sporind astfel avuția națională și creînd posibilități pentru creșterea permanentă a bunăstării întregului nostru popor.

În continuare, Comitetul Executiv a stabilit să se treacă la reducerea prețurilor cu amănuntul la frigiderele electrice cu compresor din producția internă.

De asemenea, a aprobat modificarea prețurilor de contractare la strugurii de vinificare în unele grupe de podgorii.

În încheiere, Comitetul Executiv a rezolvat unele probleme ale activității curente.

Azi și mîine, în cupele europene la baschet

DINAMO, STEAUA ȘI POLITEHNICA JOACĂ ÎN DEPLASARE

Trei echipe de baschet românești susțin, astăzi și mîine, partidele tur ale 8-imilor de finală din cupele europene, urmînd ca, săptămîna viitoare, meciurile retur să decidă calificarea lor în grupele sferturilor de finale ale competițiilor respective.

Debutul îl face *Steaua* care joacă astăzi, în Cupa cupelor, cu formația B.B.C. Sparta-Pepsi Luxemburg (arbitri Van de Cruys — Belgia și Van Dishoek — Olanda). Returul, la 5 decembrie (ora 18,30) în sala Floreasca.

Dinamo va evolua mîine la Anvers, în cadrul C.C.E., în compania echipei Racing Ford (eliminată anul trecut de Steaua, în Cupa cupelor). Întîlnirea va fi arbitrată de Abraham Brakel (Olanda) și Pasquale Ardito (Italia). Returul, la 6 decembrie (ora 18,30), în sala Floreasca.

În C.C.E. la fete, *Politehnica* va juca mîine cu Union Garant Viena (arbitri Jiri Posvar — Cehoslovacia și Assen Popovici — Bulgaria). Returul, la 6 decembrie (ora 17), în sala Floreasca.

I.E.F.S., reprezentanta țării noastre în Cupa cupelor la fete, va întîlni echipa Hapoel la 9 ianuarie (Tel Aviv) și la 16 ianuarie (București).

CAMPIONATUL DE ȘAH

FAVORIȚII, IN OFENSIVĂ!

● După 12 runde, lider Victor Ciocâltea ● Întreruptele de azi dimineață pot provoca serioase modificări în clasament

În runda a 12-a a finalei campionatului național de șah, favoriții întrecerii, *Florin Gheorghiu* și *Victor Ciocâltea*, au trecut la ofensivă, nemulțumiți — evident — de ritmul lent în care au mers pînă acum. Marele maestru l-a învins pe *Ilijin* iar maestrul internațional pe *Rotariu* (primii avînd albele), în două partide scurte, dar vehemente.

Inegal încă în evoluție, *Urzică* s-a expus unui atac puternic în întîlnirea cu *Buza*. Clujeanul l-a condus ireproșabil și a înscris prima victorie în turneu.

Animată, cu răsturnări de situații, a fost partida *Georgescu* — *Vaisman*. În cele din urmă bucureșteanul a preluat inițiativa și a prins regele lui Vaisman într-o plasă de mat.

Remize în întîlnirile *Șuta* — *Botez* și *Pavlov* — *Ungureanu*.

Patru partide s-au întrerupt. *Ghițescu* are avantaj la *Rădulescu*, *Mititelu* la *Ghizdavu*, *Partoș* la *Șubă* și *Neamțu* la *Stanciu*. Rezultatul lor (și al celor trei din runde anterioare) poate produce serioase modificări în clasament.

În momentul de față conduce Ciocâltea cu $8^1/_2$ p, urmat de Gheorghiu $7^1/_2$ (1), Pavlov 7, Stanciu (1), Georgescu, Vaisman $6^1/_2$, Șubă (2), Ghizdavu (1), Urzică 6 etc.

Astăzi dimineața se reiau partidele neterminate, după-amiază, de la ora 16, în Aula I.P.G.G. — runda a 13-a.

DUPĂ CAMPIONATUL BALCANIC DE SCRIMĂ

SE CONSTATĂ UN PROGRES CVASI-GENERAL

Întrecerea floretistelor s-a menținut — însă — la un nivel mai scăzut

Confirmînd așteptările, Ion Pop *(dreapta) a fost singurul dintre campionii balcanici ai anului trecut care și-a păstrat titlul și în întrecerea de la București.* Foto: Paul ROMOȘAN

S-a lăsat cortina peste o nouă ediție a Campionatelor balcanice de scrimă. O ediție care a deschis un nou ciclu al acestei întreceri și care, prin tinerețea aproape generalizată a competitorilor, a deschis — îndrăznim să credem — orizonturi noi scrimei din țările balcanice. Tonul l-a dat — să nu uităm! — federația noastră de specialitate, anul trecut, cînd a trimis la Ankara un lot format exclusiv din tineri ce aveau să-și dovedească și buna pregătire și ambiția, cucerind toate titlurile puse în joc.

Partenerii noștri de întrecere care efectuaseră și ei anumite operații de întinerire, în ultimii ani, au acordat acum credit deplin „noului val", trăgătorii mai vîrstnici devenind piese izolate în formațiile lor. Se vădește, în felul acesta, preocuparea de a forma „generația Montrealului", trăgători pentru J.O. din 1976. Firește, elementele care au pășit recent în competiții, au evoluat mai timid, au pierdut uneori la scoruri severe (ca echipele de floretiste ale Greciei și Turciei) dar, fără îndoială, au cîștigat o experiență de concurs prețioasă pentru viitoarele lor examene pe planșă. Au fost, însă, și cazuri cînd aceste formații tinere — sau, în marea lor majoritate, tinere — au demonstrat o bună pregătire și concomitent o combativitate apreciabilă care au făcut din ele adversari redutabili pentru sportivii noștri. Este cazul sabrerilor bulgari care și-au adjudecat titlul la echipe sau al spadasinilor iugoslavi care au dat o dîrză replică 3-ului României.

Se poate spune că, în linii mari, principalul obiectiv al acestei competiții — progresul scrimei în țările balcanice — se realizează, de la an la an, reflectîndu-se — în unele cazuri mai evident, în altele mai modest — în creșterea nivelului valoric al trăgătorilor din sud-estul Europei.

Sebastian BONIFACIU
Tiberiu STAMA

(Continuare în pag. a 4-a)

SPORTUL ÎN ASOCIAȚII

SE OBSERVĂ MAI MULTĂ PREOCUPARE PENTRU ASIGURAREA CONTINUITĂȚII ACTIVITĂȚII SPORTIVE DE MASĂ

Iarna bate la ușă. Mercurul termometrelor coboară către temperaturile... patinajului și hocheiului. Anotimpul alb nu se va mai lăsa așteptat.

Campionatul asociației sportive F.C.M.E. la „trasul la frînghie". În acest moment, pe „pista" de întreceri se află echipele I.S.C.I.L. (dreapta) și P.C.I. Victoria va reveni primei formații

Cum îl întîmpină asociațiile sportive, ce măsuri organizatorice s-au luat pentru a se asigura maselor de oameni ai muncii posibilitatea practicării sportului și exercițiilor fizice în această perioadă de timp?

Iată subiectul (și obiectul) investigației de față.

„CLUJEANA" NU ȘI-A DEZMINȚIT FAIMA...

...de asociație sportivă fruntașă. Formăm 951, prefixul telefonic al Clujului și apoi numărul 30170. Cerem asociația sportivă. La capătul celălalt al firului ne răspunde secretarul ei, **Ion Zovani**.

„La ce acțiuni sportive vor participa salariații combinatului nostru, acum, în sezonul rece? În nici un caz, anul acesta nu vor avea motiv să se plîngă de inactivitate. De îndată ce va da gerul, terenurile de tenis de la baza noastră sportivă vor fi transformate în patinoare. Cei ce nu au patine vor găsi la magazia asociației. Și tot acolo stau în așteptarea solicitanților și a... zăpezii mai multe săniuțe. Pentru amatorii acestui sport (de la noi, de la Combinat și pînă la pădurea Făget, sau la Hoia facem cu autobuzul mai puțin de o jumătate de oră) am programat cîteva concursuri.

Sporturile de iarnă sînt mult îndrăgite de membrii asociației noastre sportive. Și nu numai de ei. La patinoar vor veni să se destindă — am și fost anunțați — și salariații altor întreprinderi vecine, ca de pildă cei de la Porțelanul, de la Unirea, de la Carbochim și altele.

În rest, activități obișnuite. Șah, într-o sală nouă, amenajată în spațiul care l-au avut, pînă nu de mult, halterofilii, apoi ping pong (am și instalat mesele de tenis în holul mare al popicăriei) popice și, în sfîrșit, crosurile. Deci, sport pe gustul tuturor!

Gheorghe ȘTEFĂNESCU

(Continuare în pag. a 3-a)

AZI, ÎN CAMPIONATUL DE RUGBY

PARTIDE CU IMPLICAȚII ÎN STRUCTURA CLASAMENTULUI

Cu etapa programată azi, campionatul de rugby a pășit în cea de a doua jumătate a turului, echipele disputîndu-și partidele rundei a VII-a. După confruntările de duminică se poate observa o grupare a formațiilor în fruntea ierarhiei. Conduc, deocamdată, **Sportul studențesc**, **Steaua** și **Grivița Roșie** (15 p.), talonate de **Agronomia Cluj** (14), **Universitatea Timișoara** și **Chimia Năvodari** (13). La „subsol", exceptînd pe **Vulcan**, care pare iremediabil pierdută, se dă, de asemenea, o luptă acerbă pentru puncte. De aceea, ne așteptăm ca meciurile de azi să ofere, cu toate că vremea nu se anunță favorabilă, dispute interesante și echilibrate.

În Capitală sînt programate trei partide: **Steaua — Chimia** (teren Steaua), **Gloria — Grivița Roșie** (teren Gloria), **Vulcan — Dinamo** (teren Vulcan), dintre care primele două cu repercusiuni directe asupra locurilor fruntașe. **Steaua** și **Grivița Roșie** au toate șansele să acumuleze încă 3 p, dar să nu uităm că noua promovată, Chimia Năvodari, face o „figură" foarte bună în această ediție, iar Gloria este un „XV" ambițios. **Toate meciurile încep la ora 14.**

La Petroșani, **Sportul studențesc** are o misiune dificilă în fața **Științei**, o eventuală victorie deschizîndu-i frumoase perspective, avînd în vedere că susține următoarele întîlniri acasă cu echipe din a doua jumătate a clasamentului. Nu mai puțin interesantă se anunță confruntarea dintre **Universitatea** și **Agronomia** (teren Politehnica, ora 10), în derbyul studențesc, în care foștii campioni beneficiază de atuul, deloc de neglijat, al terenului propriu. În sfîrșit, **Politehnica — Rulmentul** (ieșenii cu un excelent moral după „egalul" cu Steaua) și **C.S.M. Sibiu — Farul** (gazdele vor fi greu de depășit de un „XV" care nu greu de depășit de un XV care nu pare să se afle în cea mai bună formă).

ÎNCEPÎND DE AZI, TURNEUL FINAL DE LUPTE AL DIVIZIEI A

ASTĂ-SEARĂ DERBY-UL LA GRECO-ROMANE DINAMO – STEAUA

Cele 12 finaliste ale campionatului republican de lupte, greco-romane și libere, încep azi în sala Floreasca din Capitală, ultima confruntare pentru desemnarea echipelor campioane pe 1973. Primele care intră în focul întrecerilor sînt echipele de greco-romane: **Dinamo București, Steaua, A.S.A. Cluj, Progresul București, C.S. Pitești** și **Aluminiu Slatina**. Încă în prima zi se va desfășura derby-ul competiției care opune pe **Dinamo**, multipla campioană națională și **Steaua**. Deci, această partidă va decide formația cîștigătoare. Federația de specialitate a stabilit ca această partidă de o deosebită importanță, să fie condusă de arbitrii internaționali **V. Bati, I. Crisnic, L. Toth** și **Gh. Marton**. Cele două formații vor alinia pe cei mai buni luptători, componenți ai loturilor naționale, cum sînt: **N. Martinescu, V. Dolipschi, I. Gibu** (Dinamo), **I. Baciu, I. Gabor, N. Neguț** (Steaua).

Prima reuniune, azi la ora 10, iar după-amiază de la ora 17.

Dinamoviștii bucureșteni, la ultimul antrenament

RAID-ANCHETĂ DE SEZON ÎN MUNICIPIUL BAIA MARE

BAZELE SPORTIVE — ÎNTRE REALIZĂRILE PREZENTE ȘI CELE VIITOARE

În peisajul continuu înfrumusețat al orașului Baia Mare, alături de siluetele elegante ale blocurilor din noile cartiere de locuințe, între care se integrează splendid moderna arhitectură a Casei de cultură a sindicatelor, bazele sportive nu sînt numai „oaze" atractive pentru iubitorii de mișcare, dar și puncte de veritabil interes pentru reporterii poposiți pe aceste meleaguri.

În dorința de a vedea cum sînt folosite, întreținute și ce rol joacă în activitatea sportivă a bătrînei reședințe maramureșene, am efectuat recent un raid-anchetă prin bazele sportive ale orașului. Am înregistrat aspecte pozitive, am consemnat însă, pe ici, pe colo, și situații care trădează lipsă de interes și de spirit gospodăresc.

Să răsfoim, însă, carnetul nostru cu însemnări...

ASPECTE DIFERITE

Împreună cu tovarășul profesor **Ioan Pop**, prim-vicepreședinte al C.J.E.F.S. Maramureș, ne-am deplasat la complexul sportiv din sudul orașului, acolo unde sînt amplasate cele mai multe din terenurile și instalațiile sportive. Încă din depărtare se profila sala de sport a municipiului, lăcașul multiplelor competiții de iarnă.

Nu ne-a întîmpinat zgomotul tribunei, care freamătă la partidele echipelor de volei, Explorări Baia Mare, și handbal, Minaur Baia Mare, ci o liniște deplină — într-o clipă de răgaz — propice vizitei noastre. Începînd cu instalațiile sportive și terminînd cu vestiarele și culoarele, totul strălucea de curățenie. Peste puțin timp, sala mare și cea mică își primeau oaspeții la obișnuitele antrenamente. Și nu erau puțini. Boxeri, scrimeri, gimnaste, un total de peste 100 sportivi.

Am ieșit din sală plini de spe-

Pavel PEANĂ

(Continuare în pag. a 3-a)

PENTRU STUDENȚIMEA NOASTRĂ

UN BOGAT PROGRAM DE ACTIVITĂȚI SPORTIVE ÎN ANUL UNIVERSITAR 1973/1974

Hotărîrea Plenarei C.C. al P.C.R. din 28 februarie — 2 martie a.c. cu privire la dezvoltarea continuă a educației fizice și sportului a creat o puternică emulație în mișcarea sportivă universitară din țara noastră. În acest sens, au fost trasate o seamă de sarcini ce revin responsabililor sportului de masă din învățămîntul superior. Ministerul Educației și Învățămîntului, împreună cu Uniunea Asociațiilor Studenților Comuniști din România, au stabilit acțiunile ce se vor organiza în anul universitar 1973—1974. Din vastul program vom încerca să sintetizăm principalele manifestări ce vor sta în atenția catedrelor de educație fizică și sport, eșalonarea lor, datele de disputare a competițiilor studențești ce se organizează la nivel republican.

În semestrul I activitatea se axează, în principal, pe crosuri, „Cupa anilor I". Întrecerile tradiționale ale institutelor (turul), dispute de masă cu caracter republican la șah, tenis de masă, schi, orientare turistică și jocuri sportive. Acolo unde există condiții organizatorice, se va desfășura divizia studențească la jocuri sportive (turul). În perioada vacanței de iarnă (de la 23 decembrie 1973 la 6 ianuarie 1974) vor avea loc tabere și centre de inițiere în practica schiului pentru un număr cît mai mare de studenți și studente. Pentru participarea la aceste acțiuni de masă, studenții vor folosi echipamentul personal și, în limita posibilităților, cel din dotarea catedrelor de educație fizică și a cluburilor sportive universitare.

În semestrul II (7 I — 18 V 1974) ponderea va cădea pe „Crosurile de primăvară", „Cupa 8 Martie", „Campionatele universitare" (la schi, atletism și judo), divizia studențească (returul), întrecerile tradiționale ale institutelor (returul), Competiția de masă cu caracter republican „Cupa tineretului" la atletism, schi, tenis de masă, baschet, volei, fotbal, handbal, orientare turistică. În fiecare centru se va organiza închiderea anului sportiv universitar.

Pentru vacanța mare se are în vedere inițierea de tabere și centre pentru înot, canotaj, alpinism, te-

Paul IOVAN

(Continuare în pag. a 3-a)

Cum am cîștigat, cum am pierdut!

— Sportivii despre ei înșiși, despre victoriile și înfrîngerile lor —

Sportivii au cuvîntul! Mai bine spus: au, din nou, cuvîntul. Tradiționala rubrică rezervată lor găzduiește și astăzi opinii privind modul și mijloacele prin care au obținut victoria, mărturisiri privind carențele care au dus la înfrîngere.

ȘAH — ELISABETA POLIHRONIADE (Univ. București):

„SPRE SFÎRȘITUL TURNEULUI M-AM SIMȚIT FOARTE OBOSITĂ..."

ELISABETA POLIHRONIADE: „Am fost foarte aproape de titlu. Îmi trebuia un punct în ultimele două partide (cu Margareta Juncu și Rodica Reicher) pentru a intra în meciul de baraj și un punct și jumătate pentru a cuceri titlul. La Rodica Reicher, în poziție superioară și cu avantaj material (o calitate), n-am mai avut resurse fizice pentru a duce finalul la victorie. Spre sfîrșitul turneului m-am simțit foarte obosită... Am avut un sezon deosebit de greu. Nu-i mai puțin adevărat că împotriva campioanei „en titre" se joacă totdeauna cu maximum de vigoare și concentrare. Am reușit $5^1/_2$ puncte din 8 la maestrele internaționale (inclusiv Margareta Juncu), dar la jucătoarele clasate în final de la locul 8 în jos am lăsat trei remize care au fost fatale. Insuccesul meu parțial (Alexandra Nicolau e o strălucită jucătoare de turneu) este îndulcit de faptul că am reușit cîteva partide bune și că — în general — nivelul tehnic al acestei finale a fost deosebit de ridicat".

ALEXANDRA NICOLAU: „A fost un concurs foarte dificil, care a reunit, fără excepție, principalele forțe ale eșichierului feminin românesc. Opt maestre internaționale, două maestre, trei candidate de maestre și patru jucătoare de categoria I — o asemenea componență n-a avut niciodată pînă acum finala campionatului țării! S-a jucat cu o rară dîrzenie și ambiție, deschis, aspru, cu sete de victorie. Remizele convenționale, „de salon", — cum li se spune — au lipsit cu desăvîrșire. Mai mult de jumătate din partidele disputate între jucătoarele care emiteau pretenții la titlu au fost decise. În contextul unei întreceri atît de agitate, cu un imens consum nervos, mi-am propus să realizez cît mai aproape de punctajul maxim în partidele cu concurentele din eșalonul doi și să fac peste 50 la sută în cele cu contracandidatele la primul loc. Planul a fost îndeplinit aproape integral. Cu prima categorie am reușit $7^1/_2$ puncte din 8 posibile, iar cu maestrele internaționale (o includ și pe Margareta Juncu, care are indiscutabil forța de joc a acestei clasificări) 5 din 8 posibile. Cred că victoria mea se datorează faptului că am rezistat din punct de vedere nervos marii tensiuni a competiției".

HANDBAL — CRISTIAN GAȚU

„A FOST O LECȚIE ASPRĂ"

CRISTIAN GAȚU, **maestru emerit al sportului, căpitanul reprezentativei masculine de handbal: „Marea competiție internațională, încheiată recent la Cluj, ne-a adus satisfacția obținerii primului loc, ceea ce, după victoriile anterioare, confirmă faptul că noua echipă a țării se apropie în mod cert de valoarea care a impus handbalul masculin românesc pe plan mondial. În atac jucăm mai variat, finalizăm des pe extreme și de pe semicerc, ceea ce, firește, pune probleme mai multe și mai dificile adversarilor, iar în apărare, sîntem pe cale să ne perfecționăm un sistem eficient, foarte activ și mobil. Sîntem afectați, desigur, că la Cluj, în ultima zi am pierdut în fața vechilor noștri rivali, jucătorii iugoslavi. Cum se explică faptul că după ce în ajun echipa română a evoluat excelent, învingînd net redutabila reprezentativă a U.R.S.S., la interval de numai 24 de ore ea a putut să dea o replică atît de palidă, mai ales în prima repriză, formației Iugoslaviei? Eu cred că în rîndurile tuturor componenților lotului, dar mai ales printre cei tineri, a intervenit o ușoară și prematură**

(Continuare în pag. a 3-a)

RETROSPECTIVĂ ATLETICĂ 1973 (XI)

AȘTEPTĂM REPLICA ARGENTINEI MENIS...

În timp ce pe plan mondial performanțele au crescut considerabil, sportivele noastre au regresat la toate cele trei probe de aruncări

Dacă este recunoscut faptul că, în prezent, atletismul feminin progresează într-un ritm mai susținut decît cel masculin, tot atît de evidentă este și realitatea că probele de aruncări reprezintă — să-i spunem — avangarda acestei spectaculoase „curse de urmărire". Într-adevăr, păstrînd proporțiile — citiți diferențele de greutate dintre materiale — cifrele recordurilor mondiale în probele de aruncare a greutății și a discului sînt apropiate — la disc, chiar, avantajul este acum de partea femeilor, pentru prima dată în istoria atletismului! — singurul decalaj mai mare fiind la suliță, adică acolo unde diferența de greutate a materialelor este mai mică.

În 1973 au fost doborîte recordurile mondiale la toate cele trei probe de aruncări: la greutate **Nadejda Cijova** a corectat performanța supremă de două ori, 21,20 m și apoi 21,45 m, la disc **Faina Melnik** de trei ori: 67,44 m, 67,52 m și 69,48 m, iar la aruncarea suliței **Ruth Fuchs** a reușit 66,10 m. Toate aceste performanțe au o valoare deosebită, depășind copios sfera obișnuitului.

Nadejda Cijova domină de multă vreme proba de greutate. Anul trecut, la München, ea a învins bariera celor 21 de metri și atunci rezultatul său a fost apreciat inaccesibil pentru multă vreme, cele mai periculoase „urmașe" ale Nadejdei aflîndu-se la aproape un metru în urmă. În acest sezon a apărut însă o adversară serioasă pentru campioana sovietică în persoana atletei cehoslovace **Helena Fibingerova**. Progresînd spectaculos, în cîteva luni Fibingerova a ajuns la 20,80 m, aducînd, într-un concurs, și o aruncare depășită de... 21,04 m (în acel moment recordul mondial era de 21,03 m). Cijova a răspuns prompt cu cele două performanțe amintite dar Fibingerova (24 de ani) are avantajul vîrstei și, cu toate că diferența dintre cele două aruncătoare pare destul de mare, ea este o adversară de care trebuie să se țină seama.

Celelalte performere sînt destul de distanțate, cea mai susceptibilă de progrese însemnate părîndu-ni-se **Marianne Adam**, favorizată de constituția fizică și vîrstă (20 ani, 1,86 m).

Faina Melnik a avut un sezon excelent, iar ultima sa performanță este socotită drept unul dintre cele mai valoroase recorduri mondiale feminine.

De remarcat intercalarea între Melnik și Menis a **Gabrielei Hinzmann**, a treia aruncătoare care depășește 65 de metri. Ea nu are însă nici pe departe constanța lui Menis sau Melnik și credem că în concursurile majore din viitorul apropiat duelul pentru supremație se va da tot între cele două supercampioane. În rest, aglomerare de rezultate în jurul cifrei de 60 m.

Ruth Fuchs a participat la un singur concurs de mare importanță în acest sezon. Ea și-a dovedit însă cu prisosință clasa, chiar cu această unică ocazie, aruncînd, la Edinburgh, 66,10 m.

Argentina Menis, *una dintre cele mai bune aruncătoare de disc din lume*

Rezultate remarcabile au mai obținut **Elvira Ozolina-Lusis**, cu surprinzătoare ambiții la amurgul carierei, americanca **Kathy Schmidt**, despre care se spune că ar fi aruncat 69 m la antrenament, compatrioata lui Fuchs, **Jacqueline Todten**, poloneza **Danuta Jaworska**, iugoslava **Natașa Urbancici**, australianca **Petra Rivers**, austriaca **Eva Janko** și alte cîteva specialiste. „Stăpîna" probei, deocamdată incontestabilă, rămîne însă Fuchs...

★

În perioada sezonului hivernal am publicat un interviu cu antrenorul sovietic A. Ivanov în care acesta își exprima părerea că în acest sezon **Valentina Cioltan**, recordmana noastră, poate arunca 19 metri. Am crezut și noi în aceste previziuni, cu toate că atleta din Cîmpulung nu reușea atunci decît 16 m. Așa cum ne spunea antrenorul ei, E. Drăgan, am pus această involuție temporară pe seama unor modificări de tehnică. Și a venit sezonul în aer liber, rezultatele Valentinei Cioltan au început să se apropie de 18 metri, dar această limită s-a dovedit de netrecut, cea mai bună performanță a ei fiind cu 6 cm mai slabă decît recordul stabilit în 1972. Să sperăm că tehnica sa se va perfecționa cît de curînd și că recordmana noastră va intra în circuitul autenticelor valori internaționale.

Nivelul probei este, în ansamblu, destul de scăzut și, mai supărător, în regres, media primelor 10 rezultate fiind inferioară celei din 1972 cu mai mult de o jumătate de metru (14,50 m față de 13,15 m).

În scădere este și proba de disc, unde primele 10 aruncări din acest sezon dau o medie de 51 m (53,25 m în 72). Argentina Menis s-a menținut la o valoare foarte ridicată dar — sinceri să fim — așteptam o replică la performanțele Fainei Melnik. Poate la anul, la „europenele" de la Roma...

Să notăm, în afara acelui 60,48 m obținut de **Olimpia Cataramă** la 33 de ani, ascensiunea celor două junioare **Florența Ionescu** și **Mariana Nan**.

La suliță — probă în care, de asemenea, nu am progresat — **Eva Zörgö** a reușit spre sfîrșitul sezonului un 57,74 m care ne dă speranțe. Acestea sînt de altfel și singurele, pentru că pe următoarele poziții găsim atlete cu care ne-am obișnuit de ani de zile, la fel cum ne-am obișnuit și cu rezultatele lor...

Vladimir MORARU

ROMÂNIA		EUROPA ȘI MONDIAL	
GREUTATE			
record 17,86 m (1972)		record 21,45 m (1973)	
17,78	V. Cioltan	21,45	N. Cijova (U.R.S.S.)
15,94	M. Loghin	20,80	E. Fibingerova (Cehoslovacia)
14,43	A. Rusu	19,75	M. Adam (R.D.G.)
14,18	M. Constantin	19,73	I. Hristova (Bulgaria)
14,10	V. Brad	19,48	E. Doljenko (U.R.S.S.)
13,98	M. Cocuț	19,33	M. Lange (R.D.G.)
13,90	O. Cataramă	18,88	A. Ivanova (U.R.S.S.)
13,69	S. Mitrică	18,85	E. Korabilova (U.R.S.S.)
13,53	M. Ionescu	18,82	L. Chewinska (Polonia)
13,35	Cr. Mălăncioiu	18,66	E. Stolanova (Bulgaria)
DISC			
record 67,32 m (1972)		record 69,48 m (1973)	
65,82	A. Menis	69,48	F. Melnik (U.R.S.S.)
60,48	O. Cataramă	67,02	G. Hinzmann (R.D.G.)
59,82	Fl. Ionescu	66,62	A. MENIS (ROMÂNIA)
59,28	M. Nan	61,98	V. Stoeva (Bulgaria)
49,14	V. Cioltan	61,98	S. Bóskova (Bulgaria)
48,08	S. Lesenciuc	61,90	L. Westermann (R.F.G.)
46,64	S. Herman	60,96	S. Engel (R.D.G.)
46,22	G. Dumitrescu	60,82	A. Braun (R.D.G.)
45,80	E. Condraschi	60,82	N. Sergheeva (U.R.S.S.)
45,26	M. Vasilescu	60,72	M. Vergova (Bulgaria)
SULIȚĂ			
record 60,68 m (1967)		record 66,10 m (1973)	
57,74	E. Zörgö	66,10	R. Fuchs (R.D.G.)
54,60	E. Neacșu	63,96	E. Ozolina-Lusis (U.R.S.S.)
52,90	I. Stancu	63,16	J. Todten (R.D.G.)
51,18	E. Prodan	62,30	D. Jaworska (Polonia)
49,54	A. Zirbo	62,14	N. Urbancici (Iugoslavia)
48,96	R. Dragu	62,00	S. Korellova (U.R.S.S.)
48,46	M. Loghin	61,88	E. Janko (Austria)
46,08	G. Bulc	60,30	L. Molova (Bulgaria)
46,06	L. Matei	60,08	N. Marakina (U.R.S.S.)
45,72	C. Călugăru	59,82	E. Gryziecka (Polonia)
		în lume:	
		63,42	K. Schmidt (S.U.A.)
		61,14	P. Rivers (Australia)

ÎN „CETATEA SPORTIVĂ" DIN DEALUL SPIRII, ACTIVITATEA DE PERFORMANȚĂ CUNOAȘTE NOI DIMENSIUNI

● Rezultatele cluburilor I.E.F.S., C.A.U. și C.N.U. se află în vizibil progres, dar cerințele sînt mult mai mari ● O serie de măsuri menite să asigure rapida ascensiune a performanțelor ● Propuneri interesante, dar care se cer traduse în fapte

Unitate de deosebită importanță în angrenajul mișcării sportive din țara noastră, Institutul pentru educație fizică și sport a primit, prin Hotărîrea Plenarei C.C. al P.C.R. din 28 februarie — 2 martie, sarcini noi și complexe, destinate în primul rînd obținerii unor rezultate cît mai înalte pe linia activității de performanță.

Imediat după adoptarea importantului document de partid, conducerea Institutului, în colaborare cu Ministerul Educației și Învățămîntului, C.N.E.F.S. și C.M.E.F.S., a elaborat un plan de măsuri menit să asigure o cît mai rapidă intrare a activității sportive pe făgașul marii performanțe, atît la nivelul clubului I.E.F.S., cît și la al celorlalte două unități care ființează pe lîngă institut: Clubul atletic universitar și Clubul nautic universitar. Linia directoare a acestui plan a fost exploatarea la maximum a posibilităților mari pe care I.E.F.S. le are, atît în privința specialiștilor, cît și a selecției.

Simpla coroborare a eforturilor întregului colectiv de cadre didactice (care cuprinde antrenori cu înaltă calificare, metodiști, psihologi, medici și sociologi) și a sportivilor din cele trei cluburi nu putea duce decît la o îmbunătățire substanțială a rezultatelor și, implicit, la ridicarea prestigiului echipelor care apără culorile „Cetății sportive" din Dealul Spirii. De altfel, ca urmare a noilor măsuri — „care au schimbat complet optica de lucru în direcția activității de performanță" (cum a declarat prorectorul I.E.F.S., conf. univ. Virgil Teodorescu) — reprezentanții cluburilor de aici au înregistrat în ultima vreme un vizibil salt calitativ.

Dar, așa cum a reieșit din analiza efectuată recent de Biroul C.M.E.F.S., progresul înregistrat este, totuși, lent în comparație cu creșterea vertiginoasă a rolului avut de institut în mișcarea sportivă românească.

S-a considerat, bunăoară, că rezultatele obținute de reprezentanții C.A.U., deși sînt notabile pe plan intern, nu constituie performanțe de valoare în arena internațională, iar lucrul acesta a fost pus pe seama volumului scăzut de muncă în unitatea respectivă. În privința C.N.U. a fost remarcat aportul clubului la menținerea prestigiului schifului feminin românesc în marile competiții ale lumii, dar s-a arătat, în același timp, că în sezonul care a trecut sportivii de aici n-au obținut nici un titlu de campioni ai țării.

În sfîrșit, referitor la clubul I.E.F.S., am reținut că rezultate foarte bune s-au înregistrat doar la handbal și baschet feminin, celelalte echipe dovedind comportări fluctuante.

Să vedem, însă, care sînt cauzele acestor veritabile bariere aflate în calea ascensiunii rapide a performanțelor de aici.

În primul rînd, trebuie să subliniem că Institutul nu dispune încă de o bază materială proporțională cu noile cerințe. Cu toate că s-au făcut unele eforturi în sensul îmbunătățirii acestei laturi importante, totuși lucrurile au rămas neschimbate, creindu-se serioase dificultăți în desfășurarea procesului de antrenament al majorității secțiilor de performanță. Apoi, nu putem trece cu vederea și un alt fapt, legat de activitatea Clubului atletic, cu repercusiuni directe asupra rezultatelor obținute de sportivii săi. Deși este vorba de o unitate de bază a atletismului nostru (unitate care ar trebui să fie model), căreia i se pretind — pe bună dreptate — performanțe de valoare internațională, C.A.U. a ajuns ca, după cinci ani de existență, să aibă acum doar 3 norme de antrenori, de la... 8, cîte au fost inițial! Or, cu o asemenea scădere a numărului de specialiști, cra practic imposibil ca rezultatele atleților și, implicit, ale clubului să atingă niște parametri ridicați.

De o importanță hotărîtoare, toate aceste probleme — și multe altele — au făcut obiectul discuțiilor în ședința finală a colectivului care a analizat activitatea celor trei unități sportive ale I.E.F.S., hotărîndu-se cu acest prilej ca lacunele amintite să fie înlăturate cît mai grăbnic cu putință. Pentru asigurarea reușitei sînt, însă, necesare eforturi sporite, atît la nivelul conducerii institutului, cît și la catedre și cluburi. Am reținut în mod deosebit angajamentele cîtorva reprezentanți ai catedrelor de a acorda un sprijin concret (și dezinteresat!) nu numai secțiilor de performanță, ci și federațiilor de specialitate, antrenorilor și loturilor reprezentative. Totodată, n-am uitat, însă, să consemnăm și promisiunea fermă a C.M.E.F.S. de a ajuta efectiv activitatea Institutului.

Referitor la sportivii de mare performanță, care devin absolvenți, am notat două propuneri extrem de interesante, fără îndoială valoroase dacă vor fi puse în practică.

Cea dintîi se referă la repartizarea „vîrfurilor" în orașe unde își pot continua pregătirea în condiții optime. Cea de a doua — venită din partea C.M.E.F.S. — a fost ca institutul să dispună de un număr de posturi (20) destinate absolvenților, creindu-se în acest fel posibilitatea ca proaspeții antrenori să lucreze în cadrul I.E.F.S. și să dobîndească o înaltă specializare. Prin această măsură se preconizează, pe de o parte, ca I.E.F.S. să-și poată păstra cîtiva dintre cei mai buni sportivi și, pe de altă parte, să ofere loturilor reprezentative (de juniori și tineret) antrenori cu vaste cunoștințe și cu o practică îndestulătoare.

În sfîrșit, concluzia generală a fost că toate cele trei cluburi — I.E.F.S., C.A.U. și C.N.U. — au înregistrat anul acesta un progres ce dovedește marile resurse de care dispun, dar că, în același timp, rezultatele obținute sînt încă departe de a oglindi fidel întreaga capacitate a sportivilor și specialiștilor.

Așadar, Institutul pentru educație fizică și sport, împreună cu cele trei cluburi ale sale, se află în centrul atenției forurilor conducătoare ale activității noastre sportive, iar lucrul acesta trebuie să stimuleze din ce în ce mai mult munca studenților și a cadrelor didactice care-i îndrumează. După această ședință de analiză sîntem siguri că eforturile colectivului din Dealul Spirii se vor dubla și, ca urmare, cele trei cluburi vor ajunge să ocupe poziții fruntașe în ierarhia unităților noastre sportive de elită.

Horia ALEXANDRESCU

ÎN BASCHETUL NOSTRU FEMININ

Pași siguri spre apărări agresive

Ultimul turneu al primului tur al campionatului republican feminin de baschet a fost deosebit de disputat și atractiv, fapt normal dacă ținem seama că el a programat, în afara tradiționalelor derby-uri dintre fruntașele clasamentului, meciuri decisive pentru departajarea celor 12 participante în grupele valorice 1—6 și 7—12. Ca urmare, în toate cele trei zile s-au desfășurat partide echilibrate, cu spectaculoase răsturnări de situații, cu finaluri dramatice. De altfel, ce poate fi mai semnificativ decît faptul că ocupanta locului 6 a fost cunoscută de abia în etapa a XI-a — ultima — cînd a avut loc întîlnirea Universitatea Cluj — Crișul.

Așadar, din luna ianuarie echipele Politehnica, Voința București, I.E.F.S., Rapid, Universitatea Cluj și Universitatea Timișoara își vor disputa locurile 1—6 ale clasamentului, iar Crișul, Constructorul, Universitatea Iași, Olimpia București, Sănătatea și Voința Tg. Mureș se vor lupta pentru locurile 7—12. Referitor la prima grupă, este clar că întrecerea pentru titlul de campioană a țării se află abia la început și că ea se va încheia, probabil, tocmai în primăvară, odată cu jocurile finale ale diviziei A. Cele mai îndreptățite candidate la locul I sînt Politehnica, I.E.F.S. și Voința București, ultima (o formație ale cărei tinere componente au început să simtă gustul marii performanțe) înlocuind pe Rapid, ajunsă acum o echipă de valoare medie. În cealaltă grupă, Crișul, Constructorul și Universitatea Iași vor lupta pentru „șefie". În vreme ce Olimpia, Sănătatea și Voința București (mai ales ultimele două) vor trebui să facă mari eforturi pentru a evita retrogradarea și, datorită acestui fapt, nu sînt excluse succesele lor asupra formațiilor mai bine cotate valoric.

Apărarea agresivă, folosită destul de rar nu mai departe decît anul trecut, a devenit acum o armă aplicată cu predilecție și, de cele mai multe ori, în mod inteligent de majoritatea echipelor noastre. Presingul (sub toate formele lui) începe să facă parte din arsenalul tactic de bază, menit să contribuie la răsturnarea unei situații nefavorabile într-un meci. Așa a făcut I.E.F.S. în întrecerea cu Rapid, Universitatea Cluj în partidele cu Constructorul și Crișul, așa joacă de obicei inimoasele baschetbaliste (încă junioare) de la Olimpia, debutante în prima divizie a țării. Dar cel mai elocvent exemplu de agresivitate în apărare ne-a fost oferit de întîlnirea Politehnica — I.E.F.S., în cursul căreia jucătoarele ambelor formații au luptat cum rar le-am văzut, realizînd apărări cu adevărat bătăloase din prima pînă în ultima secundă a disputei lor.

Această orientare a antrenorilor și jucătoarelor este lăudabilă și ea ne dă certitudinea că sporirea agresivității (deci a capacității de luptă) echipelor de club va contribui ca baschetbalistele selecționate în reprezentativa României să aibă de pe acum o bază de pregătire, care să ajute la grăbirea progresului în acest domeniu.

Firesc, însă, odată cu sporirea combativității, a crescut și numărul faulturilor comise de către toate echipele, ceea ce, în condițiile ultimei modificări a regulamentului internațional, solicită deosebită eficiență a aruncărilor libere. Or, în turneul bucureștean (ca și în cele precedente), puține echipe au fructificat în măsură suficientă avantajul creat de aruncările libere. Doar Politehnica (72,50%) și Universitatea Cluj (71,80%) au obținut procentaje ce pot primi calificativul bun, iar Universitatea Timișoara (67,60%), I.E.F.S. (68,20%), Voința București (63,80%) și Voința Tg. Mureș (60,80%) multumitor. Pentru celelalte (Sănătatea 55,50%, Rapid 51,70%, Olimpia 50%, Constructorul 46,40%, Crișul 46,10% și Universitatea Iași 37%) cifrele sînt concludente și obligă.

D. STĂNCULESCU

CLASAMENT

1.	Politehnica	11	10	1	744-529 21
2.	Voința Buc.	11	10	1	755-543 21
3.	I.E.F.S.	11	9	2	688-492 20
4.	Rapid	11	7	4	667-577 18
5.	„U" Cluj	11	7	4	597-597 18
6.	Univ. Timișoara	11	7	4	630-612 18
7.	Crișul	11	5	6	641-628 16
8.	Constructorul	11	4	7	582-610 15
9.	Univ. Iași	11	4	7	508-572 15
10.	Olimpia	11	2	9	495-644 13
11.	Sănătatea S. M.	11	1	10	481-744 12
12.	Voința Tg. Mureș	11	0	11	436-644 11

Ieri, în Divizia A la volei

C.S.U. GALAȚI — STEAUA 0-3

Ieri, la Galați, a avut loc întîlnirea dintre echipele C.S.U. Galați și Steaua, din cadrul campionatului masculin de volei. Partida s-a încheiat cu victoria bucureștenilor: 3—0 (13, 5, 11).

HANDBAL

„AM ÎNCREDERE ÎN VALOAREA ȘI ÎN PUTEREA DE LUPTĂ ALE ECHIPEI NOASTRE"

...declară antrenorul principal al lotului feminin de handbal, prof. C. POPESCU

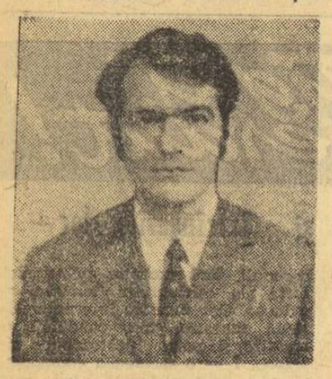

Luni seară a avut loc, în sala Floreasca din Capitală, ultimul test public al reprezentativei noastre feminine de handbal, participantă la cea de a V-a ediție a C.M., programată între 8 și 15 decembrie în Iugoslavia. După victoria cu 22—11 asupra reprezentativei Bulgariei, am solicitat antrenorului principal al echipei — prof. C. Popescu — opinia asupra evoluției selecționatei noastre.

„Ultimul test — ne-a spus prof. C. Popescu — m-a mulțumit parțial. Nu ne-am adaptat la jocul oaspetelor, ci am acționat — cu elementele tactice adecvate — ca pentru mondiale. Firește, dacă ne luam măsuri speciale am fi putut depăși la o diferență și mai mare echipa Bulgariei. Dar acest lucru nu ne-a interesat. În linii mari, echipa a corespuns. S-au cristalizat și cu acest prilej soluțiile tactice, sistemul de joc în atac și în apărare. Nu a corespuns decît parțial jocul apărării. Aceasta deoarece n-a existat un echilibru între jocul aspru și cel tehnic. Mă bucură eficacitatea echipei (44 de goluri), dar mă pun pe gînduri cele cîteva ratări din situații clare. La mondiale, în întîlnirile cu miză mare, o ratare de acest fel poate schimba soarta meciului".

Am fost informați cu acest prilej și de faptul că lotul pentru „mondiale" a fost stabilit: LIDIA STAN, ELISABETA IONESCU, LUCRETIA MOISE — DOINA COJOCARU, SIMONA ARGHIR, IRENE OANCEA, MAGDA MIKLOS, CRISTINA PETROVICI, DOINA FURCOI, ROZALIA ȘOȘ, CONSTANTINA ILIE, MARIA BOSI, MARIA POPA, HILDA HRIVNAK, ELENA FRÎNCU și VIORICA VIERU.

În continuarea discuției, ne-au fost date amănunte asupra programului pe care lotul îl va efectua pînă la 5 decembrie (data la care echipa noastră pleacă spre Zavidovici, localitate iugoslavă în care sînt programate meciurile grupei B, dintre **România, Japonia și Norvegia**). Sînt prevăzute antrenamente, în cadrul cărora se va urmări **perfecționarea mecanismului apărării, îmbunătățirea atacului** (sporirea eficienței extremelor, concentrarea jocului pe direcția porții), **menținerea în formă** (și atingerea punctului maxim) **a tuturor jucătoarelor.** Vor fi în atenția antrenorilor în mod special **Lidia Stan** și **Doina Cojocaru** care — fiind accidentate — au pierdut o perioadă de pregătire de aproximativ trei săptămîni și nu se află în cea mai bună formă la ora actuală.

În cele 8 zile care au mai rămas, lotul va susține meciuri cu echipele feminine Universitatea București și combinata Rapid + C.S.U. — Construcții, precum și jocuri-școală cu echipele de juniori ale Școlii sportive nr. 2. În încheiere, antrenorul principal **Constantin Popescu** ne-a spus:

„Am încredere în valoarea și în puterea de luptă a echipei noastre. Teoretic sîntem mai buni decît Japonia și Norvegia, contracandidatele din serie. Dar, pentru a ne materializa surplusul de valoare, trebuie să luptăm din primul și pînă în ultimul minut al partidelor, să punem în practică tot ceea ce știm. Echipele cu care ne vom întrece — stimulate de perspectiva olimpică — sînt mai bine pregătite ca în trecut și, mai ales, mai hotărîte să se impună. Iată de ce va fi necesar să ne manifestăm superioritatea la toate capitolele pentru a izbîndi".

Hristache NAUM

ADVERSARII NOȘTRI LA C.M. DIN IUGOSLAVIA

Reprezentativa Norvegiei se află în evident progres

Între 16 și 18 noiembrie s-a desfășurat în localitatea Riihimäki din Finlanda (situată la 62 km de Helsinki) competiția internațională de handbal feminin „Turneul țărilor nordice". La start au fost prezente reprezentativele Danemarcei, Norvegiei (echipe care s-au calificat la finalele celui de al V-lea campionat mondial), Suediei, Islandei și Finlandei. Iată rezultatele înregistrate: Norvegia — Finlanda 15—3; Islanda — Suedia 7—15; Danemarca — Suedia 15—12; Norvegia — Islanda 14—2; Suedia — Finlanda 14—6; Danemarca — Islanda 20—8; Finlanda — Danemarca 4—28; Suedia — Norvegia 8—14; Islanda — Finlanda 16—9; Norvegia — Danemarca 8—13. Clasament final: 1. DANEMARCA 8 p; 2. Norvegia 6 p; 3. Suedia 4 p; 4. Islanda 2 p; 5. Finlanda 0 p.

Așa cum am anunțat, competiția a fost urmărită de antrenorul lotului nostru de handbal feminin, prof. **CONSTANTIN POPESCU**, însoțit de operatorul cinematografic Mircea Ionescu. Iată cîteva opinii ale prof. C. Popescu privind echipa Norvegiei care, după cum se știe, concurează la C.M. în seria B, alături de formațiile României și Japoniei:

„Norvegia posedă o bună reprezentativă de handbal feminin. Ea se situează în prezent în eșalonul secund al handbalului mondial, dar are veleități — și chiar unele șanse — de a promova în prima grupă valorică. Jucătoarele sale sînt de statură medie, viguroase, robuste și cu o foarte bună pregătire fizică. Ele practică un handbal aflat între stilul nordic (cu unele subtilități din jocul danezelor) și cel european — acțiuni rapide, precizie, apărare fermă. Lipsa jucătoarelor înalte, cu forță de șut de la 9 m, este suplinită prin jocul în viteză și prin acțiunile surprinzătoare realizate cu frecvență. Se pune un mare accent pe jocul celor doi pivoți: **Bjorg Andersen** (socotit unul dintre cei mai buni pivoți din lume) și **Hjordis Hosoeln** (care schimbă uneori cu **Wenche Wensberg**). Surprinzător, cei doi pivoți se plasează unul lîngă altul, aglomerînd apărarea spre centru. Extrema stîngă, o extremă „falsă", joacă pe linia de 9 m, iar interii au o așezare largă. Echipa adversă este derutată: obligată să marcheze pe cei doi pivoți este nevoită, în același timp, să se desfacă pentru supravegherea interilor (care pasează și joacă într-o viteză debordantă) și, apoi, să fie atentă și la deplasarea spre stînga a unuia dintre pivoți. Norvegiencele finalizează fie de la semidistanță, fie de pe semicerc. Andersen a marcat în acest turneu 12 goluri numai de pe semicerc! În apărare se acționează pe sistemul „6 în linie". Dar mobilele jucătoare norvegiene ies foarte mult la omul cu minge, se agață de el, fracționează jocul. Portarii, înalți, bine făcuți, apără constant bine.

În concluzie: echipa Norvegiei este valoroasă, în evident progres. Cu toate acestea, reprezentativa României se situează la un nivel mai înalt. Judecînd la valoarea lor reală, handbalistele noastre pot depăși formația Norvegiei, dar n-au voie nici o clipă să se creadă dinainte învingătoare, să-și desconsidere adversarul. Pentru a repurta victoria este necesar să se mobilizeze, să lupte atent, să-și pună în valoare calitățile".

ȘTIRI ● ȘTIRI ● ȘTIRI ● ȘTIRI

● Forului nostru de specialitate — F.R.H. — i s-a comunicat înlocuirea echipei Guineei (calificată la finalele C.M., dar care a anunțat că nu poate participa) cu aceea a **Olandei**. Astfel, grupa D (ale cărei întreceri se desfășoară în orașul Varazdin) are acum următoarea componență: **Iugoslavia, Olanda, Danemarca.**

● Echipa Japoniei a sosit în Europa cu aproape o lună de zile înaintea întrecerilor celei de a V-a ediții a campionatului mondial. Handbalistele nipone efectuează un turneu în **Franța** și Olanda. Ultimele întîlniri de verificare vor fi susținute în Iugoslavia, în compania formației reprezentative a țării gazdă. Cele două meciuri Iugoslavia — Japonia sînt programate la 2 decembrie (Zagreb) și 4 decembrie (Varazdin). Unul dintre antrenorii echipei noastre, prof. **Dan Bălășescu**, va urmări aceste două partide.

● **Prof. Lucian Zugrăvescu**, secretar general al F.R.H., a vizitat recent — în calitate de delegat al Federației internaționale de Handbal — bazele sportive care vor găzdui meciurile celui de al V-lea campionat mondial de handbal feminin. Vom publica, într-un număr viitor al ziarului, aprecierile sale cu privire la pregătirile efectuate de gazdele C.M.

DUPĂ 11 RUNDE

ÎNTRECEREA ȘAHIȘTILOR SUB SEMNUL ECHILIBRULUI

Trecută de jumătate, finala campionatului național de șah se desfășoară sub semnul unei întreceri foarte interesante, dinamice și echilibrate.

S-au înșelat cei care au crezut că actuala cursă pentru titlu va fi doar un simplu „galop de sănătate" pentru favoriții ei. Realitatea de pe table a infirmat acest punct de vedere și nu putem fi decît satisfăcuți. Înseamnă că numărul jucătorilor redutabili, bine pregătiți teoretic, capabili de performanțe superioare, este în creștere. Ceea ce e un lucru pozitiv. Marele maestru prezent pe tabela de turneu, și cei din „suita" sa, luptă din greu, sînt puși deseori în dificultate. Însuși faptul că liderul actual al clasamentului a realizat în 11 runde un procent de numai 68 la sută, dovedește valoarea destul de apropiată a concurenților.

Gheorghiu și **Ciocîltea** au lăsat, în 11 runde, 7 remize (primul fiind pe punctul de a o înscrie și pe cea de a 8-a, finalul de turnuri cu **Mititelu** fiind greu de cîștigat) întîmpinînd o rezistență dîrză din partea unor jucători socotiți pînă acum în eșalonul valoric secund. În general, tactica marelui maestru (de a juca pentru obținerea unor avantaje poziționale durabile, dar mici, nu s-a dovedit încă în totul inspirată. Se pare că jucătorii noștri au învățat să se apere mai bine și, cu toată tehnica sa superioară, **Florin Gheorghiu** n-a putut cîștiga cîteva poziții favorabile. Victor Ciocîltea a preferat alternativa atacului direct. Ceea ce este, fără îndoială, de mai mare eficacitate dar, în același timp, legat de riscuri. Luni, în partida cu **Vasile Georgescu**, campionul nostru a fost la un pas de înfrîngere, salvîndu-se cu mari eforturi.

S-au afirmat în această parte a finalei, tînărul reprezentant al Universității București, **Mihai Șubă**, ieșeanul **Volodea Vaisman, Mircea Pavlov, Traian Stanciu, Vasile Georgescu** și, în mod deosebit, **Aurel Urzică**. Mezinul finalei (care va participa luna viitoare la campionatul european de juniori) joacă inventiv și curajos, combină, atacă, își asumă riscuri. El a pierdut 3 partide, dar a și cîștigat 4, avînd — pînă acum — alături de **Ciocîltea**, cel mai mare număr de victorii obținute în actuala ediție a finalei. Iată o excelentă realizare a sa, în runda a 9-a:

GHIZDAVU

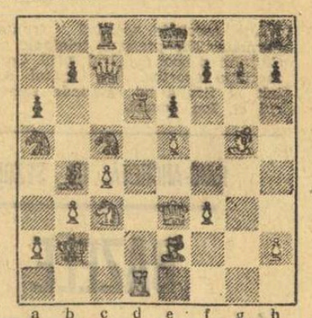

URZICĂ

1. e4 Cf6, 2. e5 Cd5, 3. d4 d6, 4. c4 Cb6, 5. f4 d:e5, 6. f:e5 Nf5, 7. Cc3 e6, 8. Ne3 Cc6, 9. Cf3 Ng4, 10. Dd2 Nb4, 11. Ne2 (Configurație clasică din Apărarea Alehin, în care negrul abandonează, în mod deliberat, centrul pentru a-l putea ataca apoi. Varianta duce, de obicei, la poziții interesante, tăioase, cum se va întîmpla și în această partidă) **11... N:f3, 12. g:f3 Ca5, 13. b3 c5, 14 d:c5 Cd7, 15. 0—0—0** (O hotărîre curajoasă a lui Urzică! Albul au ezită să facă rocada lungă, apreciind că atacul său pe flancul regelui se poate dezvolta mai repede) **15... De7, 16. Rb2 C:c5, 17. Ng5!** (Excelent jucat! Acum, 17... f6 ar fi dus la slăbirea poziției de pe aripa regelui, iar după continuarea din partidă, albul obține controlul complet al cîmpurilor negre) **17... De7, 18. De3 a6, 19. Td6 Tc8, Thd1** (vezi diagrama) **0—0 ??** (Pierde imediat dar, oricum, poziția negrului era foarte grea. După 20... Cc6 — pentru a apăra cîmpul nevralgic d8 — albul continuă decisiv atacul cu **f4 și Nf3), 21. Nf6!!** (Lovitură de grație. Se amenință 22. Dg5, iar la 21... g:f6, urmează 22. Tg1+ Rh8, 23. Dh6) **21... Ca4+, 22. b:a4 N:c3+, 23. Rb1,** negrul cedează.

V. CH.

PE DOUĂ ARENE DIN CAPITALĂ

PESTE 100 DE TINERI POPICARI SE ÎNTREC ÎN FINALA CAMPIONATULUI REPUBLICAN

Cei mai buni popicari juniori din întreaga țară s-au reunit, începînd de ieri, în Capitală pentru a-și disputa întîietatea în campionatul republican individual și perechi pe 1973. La confruntările finale, care au loc pe arenele Laromet (băieții) și Constructorul (fetele) participă peste 100 de concurenți, reprezentînd aproape toate județele țării.

Întrecerile băieților, la perechi, care au început marți dimineața pe cele patru piste ale arenei Laromet, au fost interesante, chiar din start impunîndu-se cuplul timișorean, **V. Popa** (817 p d) și **G. Hubert** (811 p d), care cu 1633 p d — o cifră destul de bună pentru dificilele piste ale popicăriei respective — candidează cu mari șanse la un loc fruntaș în clasamentul campionatului.

Aseară au început întrecerile și fetele la proba de perechi. **(T. R.)**

IN CAMPIONATUL FEMININ, DIVIZIA A

RAPID BUCUREȘTI — GLORIA BUCUREȘTI 2261—2215 p.d.

Evoluînd pe teren propriu, rapidistele au început cu întîlnit o echipă decisă să întrerupă șirul victoriilor formației gazdă, neînvinsă în actualul campionat divizionar. A fost mai mult un meci de uzură, în care ambele sextete au avut, în plus, un adversar înverșunat: pistele extrem de grele, care n-au permis nici uneia dintre competitoare să treacă de 400 p d. Cea mai mare cifră a înregistrat-o feroviara **Maria Popescu** (396 p d.) Se cuvine să mai subliniem comportarea junioarei **Angela Sofronie**, care a înlocuit-o cu succes pe cunoscuta rapidistă Florica Filip, precum și a debutantei **Luciana Micu**, mai bună decît unele dintre jucătoarele de bază ale echipei Gloria. **(TR. I.)**

CUM AM CÎȘTIGAT, CUM AM PIERDUT!

(Urmare din pag. 1)

relaxare, știind cu toții că este foarte greu să mai ratăm primul loc. Apoi, un cuvînt și-au spus, desigur, și eforturile serioase depuse în jocul cu sportivii sovietici, adepți ai unui handbal în forță. Și, apoi, culmea ghinionului, tocmai în acest joc a reapărut acea crispare în momentele decisive, cînd s-au ratat situații dintre cele mai clare. Dacă noi înscriam numai cele două aruncări de la 7 m și cele două contraatacuri... de o jumătate de teren din prima repriză, alta ar fi fost situația. În repriza secundă, pe care noi am cîștigat-o cu scorul de 6—3, am fost evident mai buni. Dar, diferența ce o aveam de recuperat era prea mare, mai ales în fața unor adversari ca jucătorii iugoslavi. Pentru toți a fost, însă, o lecție aspră. Sincer vorbind înaintea unui campionat mondial, este bun și cite un duș rece ca acesta..."

TENIS DE MASĂ — MARIA ALEXANDRU (Progresul)

„EVOLUȚIILE COLEGELOR MELE AU ÎNTRECUT AȘTEPTĂRILE"

MARIA ALEXANDRU (Progresul București): „Mărturisesc sincer, înainte de meciul cu prima formație a C. S. Arad, acordam prima șansă adversarelor noastre care prezentau o garnitură mai omogenă valoric. Evoluțiile colegelor mele, Viorica Moldovan și Ana Lunțeanu, au întrecut însă așteptările, dispunînd de Eleonora Vlaicov și, respectiv, Magdalena Lesai, două sportive cunoscute pentru eficacitatea loviturilor și tenacitatea cu care acționează. Cît privește jocul meu, deși am cîștigat toate cele trei partide, nu am atins încă cea mai bună formă după pauza destul de lungă pe care am făcut-o. Acum însă mă pregătesc foarte intens și sper ca la campionatele internaționale ale României, programate în a doua jumătate a lunii ianuarie, la Ploiești, să mă prezint în condiții optime. Mai ales că această prestigioasă competiție va reprezenta și un important test asupra posibilităților mele în vederea campionatelor europene de la Novi Sad, în Iugoslavia, între 6 și 13 aprilie 1974".

ELEONORA VLAICOV (C. S. Arad I): „Miza mare a meciului cu Progresul București și-a pus amprenta asupra evoluției coechipierei noastre nr. 3, Maria Korodi, influențînd totodată și jocul meu și al Magdalenei Lesai. De altfel, Maria Korodi n-a reușit să cîștige încă o partidă importantă în ultimii doi ani de cînd face parte din echipă. Adăugînd faptul că Maria Alexandru are în față oricărei formații trei puncte sigure, avem și explicația completă a insuccesului nostru. Desigur, jocul meu nu poate satisface, mai ales că am reluat pregătirile de numai vreo două săptămîni. Din păcate, sînt îngrijorată și în ceea ce privește evoluțiile viitoare. Sînt profesoară de educație fizică la școala generală din Dumbrăvița, o comună suburbană, la șapte kilometri de Timișoara (făcînd zilnic naveta cu un autobuz) și unde lucrez dimineața, 3—5 ore cu elevii. În același timp, de cinci ori pe săptămînă mă deplasez, după amiaza, trei ore cu trenul la Arad (dus și întors 104 km) pentru a mă antrena două ore zilnic. Să recunoaștem că e un program infernal de obositor".

BASCHET — ECATERINA SAVU (Politehnica)

„A ÎNVINS ECHIPA CU GÎNDIRE MAI MATURĂ"

ECATERINA SAVU (POLITEHNICA): „După o întrecere foarte echilibrată — în întîlnirea dintre Politehnica și I.E.F.S. — a învins echipa cu gîndire mai matură, concretizată, de pildă, prin obligarea adversarelor de a comite 10 faulturi cînd ele aveau opt. Explicația profundă a victoriei este, însă, subordonarea tuturor acțiunilor noastre jocului colectiv, de-a lungul întregii partide. Profit de acest prilej pentru a mulțumi elevilor mele (N.R.: **maestra sportului Ecaterina Savu este profesoară la Liceul pedagogic de educatoare**) și elevilor colegei mele Gabriela Ciocan (N.R.: **profesoară la Școala profesională aeronautică**) pentru căldura și entuziasmul cu care ne-au susținut în aceste zile, cînd am disputat meciuri foarte dificile".

ANGELICA TITA (I.E.F.S.): „Jucătoarele de la Politehnica au știut să folosească în mod inteligent plusul de experiență și au manifestat multă coeziune. Echipa noastră, neavînd — luni — nici o jucătoare cu precizie în aruncările de la semidistanță și distanță, a dat posibilitate adversarelor să folosească o zonă „strînsă", prin care au incomodat evident acțiunile pivoților".

Agenda
ACTIVITĂȚII SPORTIVE DE MASĂ

O REUȘITĂ ACȚIUNE SPORTIVĂ: „CUPA FETELOR" LA SCORNICEȘTI

S-au încheiat întrecerile populare competiției **„Cupa fetelor" din Scornicești**, organizată de C.J.E.F.S. Olt și Comitetul județean al U.T.C. Aflată la cea de-a doua ediție, acțiunea a reunit la startul întrecerilor peste 400 de fete. Iată cîștigătoarele la cros, în ordinea categoriilor: **Florica Burciu, Marincia Petrescu, Ioana Rădulescu, Ioana Dicu și Sevasta Lupescu.** Întrecerile de handbal (8 echipe), volei (6 echipe), tenis de masă și șah (35 de participante) au fost extrem de disputate și au oferit celor ce le-au urmărit satisfacția unei participări numeroase și de calitate. Au lipsit, însă, fetele din întreprinderile de pe raza comunei și cele care lucrează în C.A.P., fapt care va trebui remediat printr-o mai bună mobilizare și popularizare în rîndul elementului feminin din aceste unități. Cîștigătoarele ediției — la individual și pe echipe — au primit din partea organizatorilor diplome, insigne și premii în echipament și material sportiv. La foarte buna comportare a elevelor de la **Liceul de cultură generală** și **Liceul de specialitate** au contribuit conducerile și organizațiile de tineret din aceste unități și profesorii **Nichita** și **Valentina Dragomira, Marinela Tudor, Ioana Geru, George Mustață, Marin Popescu** și **Constantin Voicu.**

CUPA TINĂRULUI CONSTRUCTOR

În municipiul Roman, pe terenurile Liceului nr. 2, s-a disputat, timp de două zile, „Cupa tinărului constructor" la handbal, competiție organizată de Liceul industrial de construcții, în colaborare cu comisia municipală de resort. Au participat patru echipe, iar în final trofeul a revenit Școlii sportive nr. 2 Roman. Au urmat în clasament Șc. prof. I.M.R., Șc. prof. F.Z.R. și Lic. ind. de construcții.

G. GROAPĂ, coresp.

DESCHIDEREA SPORTIVĂ A ANULUI ȘCOLAR

Pe stadionul Delta din Tulcea, a avut loc de curînd, deschiderea festivă a anului sportiv școlar și de pregătire a tineretului pentru apărarea patriei. Cei peste 6 000 de participanți s-au întrecut la atletism, handbal, volei și fotbal. Totodată, s-a desfășurat și etapa județeană a „Cupei tineretului de la sate" la atletism și ciclism.

M. TOPOLSKI, coresp.

RAID-ANCHETĂ DE SEZON

(Urmare din pag. 1)

rante și pentru ceea ce urma să mai vedem. Imediat am dat peste terenul de handbal, unde recenta cîștigătoare a trofeului F.R.H. „Cupa de toamnă", Minaur Baia Mare, din rîndul căreia nu lipseau Negovan, Panțiru, Alboaica și Palco, se antrena de zor într-un amical de... fotbal. Tribunele reamenajate, terenul îngrijit, instalația de nocturnă tridicată în această vară în numai trei săptămîni!) — mîndria constructorilor din municipiu — demonstrează preocupare, spirit gospodăresc din partea forurilor tutelare. La numai o sută metri depărtare de terenul de handbal, se profila intrarea principală a stadionului „23 August", acolo unde duminică de duminică mii de spectatori își pun mari speranțe în evoluțiile echipelor lor preferate. El ne-a primit cu răceală, gazonul frămîntat de atîtea meciuri și antrenamente ale divizionarelor B, Minerul Baia Mare și Minerul Cavnic, pista de atletism denivelată, vestiarele degradate (datează din anul 1932!) arătau clar lipsă de interes pentru buna desfășurare a competițiilor cu caracter republican sau de masă, pe acest stadion. Administratorul, oarecum contrariat de vizita noastră, a venit cu scuzele de rigoare: **„Singur nu pot să fac totul! Nu sînt sprijinit!"** Am ascultat și părerea tovarășului Ioan Pop: **„Noua tribună a stadionului, aflată în construcție, va avea darul să schimbe radical aceste neajunsuri. Sub tribună vor fi amenajate vestiare noi, moderne, prevăzute cu toate instalațiile anexe necesare, o sală de forță și două dormitoare pentru sportivi. Lîngă terenul central este în curs de amenajare un teren cu zgură, afectat meciurilor de juniori din campionatul republican, partidelor amicale, cît și orelor de antrenament".**

Harnicii mineri din Cavnic, în dorința de a nu se mai deplasa la Baia Mare să-și vadă echipa, au săpat în munte o suprafață destinată amenajării unui teren de fotbal cu toate anexele necesare. Anul viitor se pare că echipa din Cavnic va juca, într-adevăr, pe teren propriu!

Următorul popas, în vizita noastră, a fost la baza sportivă Voința. Sala de sport, locul de antrenament și de disputare a meciurilor oficiale ale luptătorilor și ale judocanilor se află în cele mai bune condiții. În aceeași clădire se mai află o popicărie și două săli (date în folosință acum trei săptămîni) pentru tenis de masă și șah, care își așteaptă cu nerăbdare concurenții. În schimb, în curte, un teren de zgură pentru handbal și fotbal este lăsat la voia întîmplării.

ELEVII NU AU FOST UITAȚI. DAR STUDENȚII?...

Liceul nr. 3, Cocheta sală de sport poate adăposti „mari" meciuri de volei, handbal și baschet. În curtea școlii, terenurile bituminate de handbal și baschet găzduiau partide deosebit de atractive. Pista de alergări (120 m lungime), sectorul de aruncări și sărituri completează baza sportivă a liceului. Elevii Grupului școlar miner Baia Mare se înscriu și ei în circuitul sportului școlar maramureșan cu frumoase rezultate. Și acest lucru datorită condițiilor foarte bune pe care le au pentru practicarea sportului. Zilnic, terenurile de handbal, baschet și volei sînt populate de iubitorii mișcării și exercițiului fizic. Aceeași situație am găsit-o și la școlile generale nr. 1, 8, 10 și 11. Dar — există și acest... dar — studenții Institutului pedagogic și de subingineri sînt vitregiți cu bazele sportive. Ei sînt obligați să meargă la celelalte săli sau terenuri din oraș pentru a face mișcare, sau a-și disputa diferite competiții la care participă. Pe cînd o atenție mai mare și pentru viitorii profesori și subingineri?

ACTIVITATEA SPORTIVĂ ÎN CARTIERE

Ultima vizită am efectuat-o în cartierele municipiului, pentru a vedea în ce măsură sînt atrași tinerii spre terenurile de sport și dacă bazele sportive existente oferă condiții pentru practicarea sporturilor preferate. Noul cartier de blocuri Săsar, care se întinde pe o suprafață destul de mare în nordul orașului, adăposteste aproape jumătate din populația municipiului. Dacă elevii merg la bazele sportive ale Liceului de construcții de mașini, Școlii generale nr. 6 și 4, ceilalți tineri beneficiază de 4 terenuri de tenis de cîmp (2 bituminate și 2 cu zgură), un teren de handbal, un teren de volei și unul de mini-fotbal. Tot pentru buna desfășurare a competițiilor de cartier a luat ființă și asociația sportivă „Zorile" (președinte ing. **Fr. Crăciun**).

PENTRU STUDENȚIMEA NOASTRĂ

(Urmare din pag 1)

nis și orientare turistică. Organizarea acestor tabere și centre revine catedrelor de specialitate din fiecare institut de învățămînt superior.

Iată, așadar, o multitudine de acțiuni ce au menirea de a atrage spre terenurile de sport, spre exercițiu fizic și mișcare un însemnat eșalon din rîndul studențimii noastre. Catedrele de educație fizică și sport, Uniunea Asociațiilor Studenților Comuniști, ceilalți factori cu răspundere din acest domeniu de activitate, au obligații majore în traducerea în viață a Hotărîrii partidului. De la începutul anului universitar au fost organizate, în majoritatea cazurilor, cu bune rezultate, multe activități sportive în care a fost angrenată o mare masă de studenți și studente. Și în aceste zile, întrecerile sportive rezervate tineretului studios cunosc o mare intensitate. Din toate centrele universitare avem vești că disputarea competițiilor se află în plină desfășurare.

Avem convingerea că în fiecare institut, în fiecare facultate, măsurile luate de M.E.I. și U.A.S.C.R. au prins viață, că factorii răspunzători de aplicarea lor se vor achita în cele mai bune condiții de sarcinile ce le revin.

PROGRAMUL DE DESFĂȘURARE A ETAPELOR DIN CADRUL COMPETIȚIEI DE MASĂ CU CARACTER REPUBLICAN ÎN ANUL UNIVERSITAR 1973—1974.

Disciplina	Etapa pe an și facultate	Etapa pe institut	Etapa pe centru universitar
Schi	pînă la 28 I	pînă la 3 II	pînă la 10 II
Șah	pînă la 2 XII	pînă la 27 I	pînă la 10 II
Tenis de masă	pînă la 2 XII	pînă la 17 I	pînă la 3 III
Atletism	pînă la 28 X	pînă la 25 XI	pînă la 10 IV
Orientare turistică	pînă la 15 X	pînă la 25 XI	pînă la 10 IV
Baschet	pînă la 25 XI	pînă la 24 III	pînă la 10 IV
Handbal	pînă la 25 XI	pînă la 24 III	pînă la 10 IV
Fotbal	pînă la 25 XI	pînă la 24 III	pînă la 10 IV
Volei	pînă la 25 XI	pînă la 24 III	pînă la 10 IV

Etapele la zonă (la jocuri sportive) și etapele finale le vom comunica cu alt prilej.

SPORTUL ÎN ASOCIAȚII

(Urmare din pag. 1)

DIN SUCEAVA NI SE COMUNICĂ...

Asociația sportivă Energia I.R.E. va amenaja la baza sportivă proprie, din centrul orașului, un patinoar. Aici va funcționa un centru de inițiere, iar pentru copiii și tinerii mai experimentați, centre de învățare a hocheiului.

Un patinoar va amenaja și asociația sportivă Metalul I.M.I.L. Rădăuți, iar asociațiile sportive „Lactoza" și „Bradul", din Vatra Dornei și-au unit forțele pentru amenajarea pe dealul Negru și la Runc a unor piste de schi. Știri îmbucurătoare, privind pregătirile ce se fac în județul Suceavă pentru sezonul de iarnă am primit din Cîmpulung Moldovenesc, de la Gura Humorului și alte localități. În această direcție, Suceava ar putea constitui un etalon nu numai al bunelor intenții dar și al înfăptuirilor în asigurarea continuității activităților sportive de masă, pe parcursul tuturor celor 365 de zile ale anului.

LUCRURI FRUMOASE ȘI ÎN BUCUREȘTI

O vizită la asociația sportivă de pe lîngă Întreprinderea de cabluri și materiale electroizolante din Capitală ne prilejuiește un dialog cu profesorul de educație fizică **George Popa**, președintele asociației.

— Iarna aceasta, membrii asociației noastre vor putea practica sporturile de iarnă la ei acasă. La numai trei minute distanță de întreprindere am primit un teren unde vom amenaja, începînd din primăvară, o bază sportivă model. Pînă atunci, însă, vom amenaja aici un patinoar, iar malul abrupt de pe o latură a terenului, îl vom folosi pentru schi. Numai de-ar ninge mai repede!

— Alte activități?

— Cele clasice. Campionatele asociației la tenis de masă, șah și o noutate: campionatul asociației la „trasul la frînghie".

— Chiar sub formă de campionat?

— La început a fost un simplu divertisment. Dar dacă am văzut că jocul „prinde", și că se organizează „ad-hoc", întreceri la „trasul la frînghie" în fiecare pauză de masă, am întocmit un regulament, am alcătuit echipe și de aici, pînă a se desfășura dispute sub formă de campionat nu a fost decît un pas. În prezent la campionatul „trasului la frînghie" participă 36 de echipe formate din cîte 6 oameni. S-a stabilit ca echipa campioană să primească drept premiu o excursie la Poiana Brașov. În fața unei asemenea perspective, spiritele s-au încins, iar campionatul prosperă...

FETELE ȘI-AU AMENAJAT BAZA SPORTIVĂ

Nimeni n-ar fi crezut că terenul dat asociației sportive de pe lîngă Filatura de lînă pieptănată București va suferi o asemenea metamorfoză și într-un timp atît de scurt. Un maidan situat în apropierea întreprinderii, pe malul lacului de lîngă Bariera Vergului, a fost nivelat, drenat și transformat în bază sportivă de către FETE, în mai puțin de 4 luni. Pentru realizarea acestei baze sportive, fetele (65 la sută din salariații filaturii sînt femei) au făcut săpături și au împrăștiat peste 500 de camioane cu pămînt, efectuînd aproximativ 35 000 de ore de muncă patriotică.

Acum, baza sportivă este gata. Întrucît a ieșit atît de frumoasă ce ar fi să nu se aștepte primăvara pentru a fi inaugurată. Evenimentul să fie, eventual, marcat de primele acțiuni de patinaj și schi organizate de Consiliul asociației sportive. Da, patinaj și schi! Patinaj, pe lacul din imediata apropiere a noii baze sportive, iar schi pe pantă de pe care se coboară pentru a se ajunge la terenuri. Dacă au venit ele, fetele, să muncească la baza sportivă, sîntem convinși că vor veni, cu aceeași tragere de inimă și acum, cînd, în fond, este vorba de puțină distracție!

fotbal

IERI, LA SNAGOV

Jocul de trial al „speranțelor"

Iarna instalată parcă în toate drepturile ei, ieri la Snagov, nu i-a impresionat pe tinerii jucători convocați pentru meciul de trial. Deși terenul era binișor acoperit de zăpadă, ei au evoluat cu multă reușită, rapid, depunînd permanent eforturi pentru un joc în mișcare. Fără nici un fel de idee preconcepută, ascunzînd cumva împărțirea în echipa titulară sau a rezervelor, ci pur și simplu în formația în tricouri galbene și cea în tricouri roșii, jucătorii care au fost prezenți, 23 la număr, (**Dobrău** — era de față, dar e accidentat — iar **Dudu Georgescu, Balaci, Dănilă, Rădulescu, Fl. Marin** — absenți) au evoluat în două reprize a cîte 45 de minute. Iată alcătuirea formațiilor:

ECHIPA ÎN TRICOURI GALBENE: Bathori I (Costaș, în a doua repriză) — Lupu, Grigore, Matei, Porațchi — Ghergheli, Bölöni — Anghel, Mulțescu, Răducanu, Mărculescu.

ECHIPA ÎN TRICOURI ROȘII: Jivan — Anghelini, Schepp, M. Olteanu, Nistor — Dumitriu IV, Hajnal — Troi, M. Sandu, Mureșan, Bathori II.

Scorul, 5—4 (2—2) în favoarea „galbenilor". Cele 9 puncte au fost marcate de Ghergheli (2), Anghel, Răducanu, Mulțescu pentru învingători respectiv M. Sandu (2), Mureșan și Hajnal.

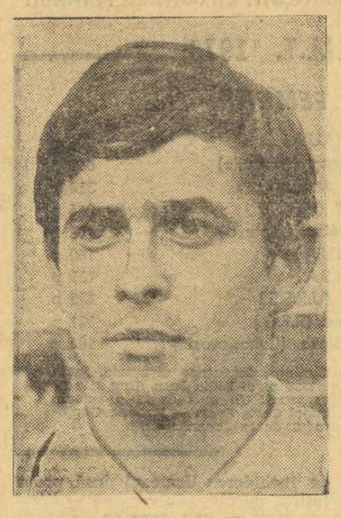

PORAȚCHI („U" Cluj)

RĂDUCANU (Steaua)

Cum spuneam, un meci viu — nici frigul nu te lăsa să stai locului — cu cîteva frumoase acțiuni, reușite mai cu seamă prin apariția oamenilor din linia a doua la finalizare. Sub acest aspect, foarte prompte și bine sincronizate „urcările" lui **Ghergheli**, în precise combinații cu **Mulțescu**. Toți cei trei portari utilizați, apoi Anghelini, Nistor, Ghergheli, Matei, Mulțescu, Anghel, M. Sandu, au fost printre cei care s-au remarcat în mod deosebit.

După terminarea partidei, antrenorii **Valentin Stănescu** și **Robert Cosmoc** au discutat cu jucătorii asupra calităților, dar mai cu seamă asupra defectelor înregistrate în cursul meciului. Amîndoi antrenorii au ținut să sublinieze deosebita receptivitate a tuturor celor convocați, disciplina și seriozitatea cu care au efectuat scurtul program al convocării.

Aseară, toți jucătorii convocați au plecat la cluburile lor.

LA ORDINEA ZILEI

FINALUL DE SEZON ȘI... PROGRAMĂRILE

„A început de ieri să cadă cite-un fulg" și... n-a mai stat. Pe unele din terenurile de fotbal ale divizionarelor A s-a așternut strat de zăpadă, pe altele — acolo unde mercurul termometrelor s-a menținut peste zero grade — fulgii de nea s-au transformat în picături de ploaie, înmuind, peste tot, cîmpurile de joc. Și, cum prognoza, se pare, nu anunță o schimbare în bine (dimpotrivă...) pentru perioada care urmează, o întrebare anume nu poate fi ocolită: **CE FACEM CU FINALUL SEZONULUI FOTBALISTIC, care, așa cum se știe, mai cuprinde în programul lui oficial încă două „runde" de campionat** (a 16-a, la 2 decembrie; a 17-a, la 9 decembrie) **și o etapă de cupă, „optimile", stabilite să se desfășoare miercuri, 5 decembrie.**

Avem de-a face, așadar, cu o prelungire — în plin decembrie — deși s-a început mai devreme ca anul trecut — a stagiunii de primăvară, prelungire cauzată, firește, de numărul sporit de echipe aliniat la startul actualei ediții, dar care, la o recîntărire mai atentă a situației, mai poate suporta o... reducere.

Cu puțin timp în urmă, alertați de anterioare prognoze, tot în aceste coloane se venise cu o propunere menită să scurteze sezonul cu o săptămînă. S-a trecut peste ea, considerîndu-se, poate, că iarna va mai suferi... aminări, dar, iată, acum, acest anotimp — care nu face casă bună cu fotbalul — este în aceste zile o realitate.

O realitate... rece, umedă, neprielnică (repetăm) jocurilor și care nu face inoportună o nouă propunere de reducere a programului, după cum urmează:

— Cea de a 16-a etapă să se dispute duminică, 2 decembrie, conform programării actuale:

— Cea de-a 17-a etapă — miercuri 5 decembrie, dată la care o bună parte dintre divizionarele A, 11 la număr, s-ar afla, oricum, angrenate în întrecerile Cupei.

Beneficiul de fond al propunerii de mai sus n-ar consta atît din reducerea cu 4 zile a sezonului competițional de toamnă cît din SCUTIREA DIVIZIONARELOR A DE A SUSȚINE TREI JOCURI ÎNTR-O SINGURĂ SĂPTĂMÎNĂ. Meciuri care — ÎN CONDIȚIILE TIMPULUI POTRIVNIC ȘI TERENURILOR GRELE, DESFUNDATE — în afara faptului că nu s-ar bucura de prezența unui număr mare de spectatori, n-ar putea furniza nici spectacolul fotbalistic la nivelul cerut primului eșalon.

Singura „pierdere" — renunțarea, acum, la o etapă de cupă — ar putea fi ușor recuperată prin reprogramarea „optimilor" și cuprinderea lor în calendarul competițional de primăvară. Așa cum, de altfel, a figurat și în anul trecut, cînd, să ne amintim, prin participarea unora dintre divizionarele A în fazele superioare ale cupelor europene, programarea era, oricum, mai greu de întocmit.

Gheorghe NICOLAESCU

dintre sute de rapoarte — CINE A GREȘIT MAI MULT?

Comentariile pe marginea unui meci de fotbal nu pot avea decît un caracter platonic. Partida a fost jucată și, odată consemnat rezultatul în foaia de arbitraj, ei nu mai poate fi răsturnat de valul comentariilor, oricît de puternice ar fi ele. Și, totuși, de cînd există fotbalul, discuțiile care au loc pe marginea unui meci sînt mai aprinse decît jocul în sine, prelungind disputa de 90 de minute de pe teren, ore și chiar zile de-a rîndul.

O asemenea discuție — din păcate generată de unele aspecte negative în afara oricărui dubiu — are ca punct de plecare arbitrajul lui **Mircea Bică** în cel mai important meci al etapei, cel dintre liderul clasamentului, **Universitatea Craiova** și **F. C. Argeș**. Într-adevăr, deși se apreciază că victoria piteștenilor este meritată și că greșelile de arbitraj n-au fost mai puține în defavoarea lor decît în dauna oaspeților, totuși, nu mai încape îndoială că prestația necorespunzătoare a conducătorului jocului și-a pus pecetea asupra partidei, denaturînd, dacă nu rezultatul, în orice caz desfășurarea partidei.

Trei au fost fazele care au stîrnit, în principal, discuții în legătură cu arbitrajul: **1. Acordarea, în minutul 7, la scorul de 1—0 pentru Universitatea Craiova, a unei lovituri de la 11 metri în favoarea gazdelor. 2. Neacordarea, în min. 52, a unui penalty pentru F. C. Argeș, la un fault asupra lui Jercan. 3. Acordarea și apoi anularea unui gol înscris de fotbaliștii de la F. C. Argeș.** Și n-au fost, acestea, singurele decizii inexplicabile.

Ne-am îndreptat, mărturisim, cu mult interes, spre raportul observatorului federal, fiindcă, întîmplător sau nu, la Pitești acest oficiu a fost făcut de către un **om de fotbal**, cu o certă calificare: **Robert Cosmoc.** Trebuie să spunem, însă, că citirea raportului ne-a descumpănit. Se scrie în acest raport că **„jocul a fost greu de condus, datorită stării de excesivă nervozitate a ambelor echipe, dar în special a oaspeților"** și că **„arbitrajul a fost marcat și el de această stare, avînd ezitări în luarea deciziilor (faultul asupra lui Jercan, nesancționat cu o lovitură de la 11 metri, precum și golul marcat de Radu, acordat și anulat apoi după semnalizarea tîrzie a tușierului Dragomir)".** Nu este vorba, deci, de greșeli mărunte, de „scăpări", cum li se spune. Așa stînd lucrurile, n-a putut decît să ne surprindă nota acordată arbitrului: **8!!!** O logică elementară ne conduce spre una din aceste două alternative: **1. Ori rămîne în picioare nota și nu sînt justificate criticile. 2. Ori acceptăm criticile aduse arbitrajului și, în cazul acesta, nota nu-și găsește justificare. Și una și alta, nu se poate!** Ne surprinde, de asemenea, faptul că observatorul federal nu-și spune ÎN NICI UN FEL PĂREREA în legătură cu **justețea sau injustețea** loviturii de la 11 metri, din care F. C. Argeș a înscris golul egalizator, aceasta fiind o fază cu mare pondere în desfășurarea, în continuare, a meciului.

Corectitudinea lui **Mircea Bică** este în afara oricărei discuții, dar el nu se numără printre arbitrii cu o îndelungată experiență, pe care nu-l doboară „furtunile" din teren. Așa privite lucrurile — și ele nu puteau fi privite altfel — delegarea lui **Mircea Bică** la un meci încărcat de responsabilități este evident că n-a reprezentat o măsură înțeleaptă a Colegiului central al arbitrilor.

Trebuie să ne oprim, însă și asupra **stării de nervozitate din rîndurile echipei craiovene, care nu este nici în folosul ei, nici al fotbalului, în general...** Nu poate fi decît aplaudată evoluția echipei din Craiova în acest campionat, ca și în campionatul trecut, de altfel. Dar nervii îi conduc de multe ori pe jucătorii acestei merituoase formații pe drumul nedorit al indisciplinei. Poate că, la Pitești, ea n-ar fi pierdut un meci pe care îl începuse cu mult aplomb, dacă nervozitatea jucătorilor n-ar fi avut, ca primă consecință — citîm din raportul observatorului federal — **„ alterarea execuțiilor tehnice"**, atît de sigure pînă atunci.

Și, fiindcă vorbim de disciplină, să consemnăm atitudinea lui **Angelo Niculescu**, antrenorul echipei Sportul studențesc. Departe de a atenua vina jucătorilor săi **Leșeanu** și **Tănăsescu**, primul eliminat din joc în meciul cu Petrolul, iar cel de-al doilea pus în fața cartonașului galben (al șaselea, în actualul campionat!), a trimis Comisiei centrale de competiții și disciplină o scrisoare, prin care se declară de perfect acord cu sancțiunile lui **Otto Anderco** împotriva lui **Leșeanu** și **Tănăsescu**, cerînd Comisiei **„să-i pedepsească cît se poate de aspru"**.

Dacă toți antrenorii și conducătorii de echipe ar proceda la fel, jucătorii ar privi altfel un meci de fotbal, lupta pentru o victorie sportivă, ce nu trebuie cucerită decît cu armele sportivității. Și primii beneficiari ar fi fotbaliștii și echipele din care fac parte ei.

Jack BERARIU

* * *

Aseară, Colegiul central al arbitrilor a luat în discuție arbitrajul din meciul F. C. Argeș — Universitatea Craiova. La această ședință a participat și tov. **general-locotenent Marin Dragnea**, prim vicepreședinte al C.N.E.F.S., care abordînd tema responsabilității arbitrilor în buna desfășurare a meciurilor de fotbal, în instaurarea unui climat favorabil la aceste jocuri, a făcut o serie de recomandări de natură să ducă la atingerea acestor țeluri, la întărirea spiritului de disciplină, la creșterea spiritului de răspundere a tuturor factorilor legați nemijlocit de activitatea fotbalistică.

Dar, asupra acestei ședințe, vom reveni în numărul de mîine.

DUMINICĂ, ÎN CAPITALĂ

Partidele din campionatul Diviziei A care vor avea loc în București se vor disputa astfel:

● Stadionul „23 August", ora 14: **Steaua — Univ. Craiova** (meciul de tineret-rezerve va avea loc pe terenul Steaua, de la ora 10);

● Stadionul Dinamo, ora 14: **Dinamo — Jiul** (în deschidere, de la ora 12, se va desfășura partida de tineret-rezerve).

ÎN CAMPIONATUL DE TINERET-REZERVE

Rezultatul meciului de tineret-rezerve **F. C. Argeș — Universitatea Craiova** a fost de 1—1 (0—0) și nu 1—0, cum dintr-o greșeală, a apărut în ziarul nostru de luni.

ECHIPA NAȚIONALĂ DE JUNIORI VA EVOLUA ÎN LUNA DECEMBRIE ÎN TURCIA

La sfîrșitul lunii viitoare echipa noastră reprezentativă de juniori va efectua un turneu, în Turcia, la invitația federației de specialitate din această țară.

Programul turneului cuprinde trei întîlniri, cu adversari încă nedesemnați (probabil selecționata similară a gazdelor) la următoarele date și localități: 22 decembrie, la Mersin; 23 decembrie, la Tarsus și 26 decembrie, la Adana.

A APĂRUT NUMĂRUL 392 AL REVISTEI FOTBAL

Din sumar:

● DESCHIDEREA TRADIȚIONALEI ANCHETE DE SFÎRȘIT DE AN PENTRU „TROFEUL FOTBAL '73". ACORDAT CELUI MAI BUN FOTBALIST ROMÂN AL ANULUI

— Criteriile de alcătuire a clasamentului

— În acest număr, primul cupon de participare

● După etapa a 15-a a Diviziei A, comentarii asupra inconstanței echipelor, a comportării lor oscilatorii.

● Notele acordate jucătorilor și arbitrilor în meciurile de duminică; echipa săptămînii; echipa campionatului.

● Alte opinii ale unor specialiști, în cadrul suitei de materiale pe tema „JUNIORII, LA ORDINEA ZILEI".

● O NOUTATE: CRONICI ȘI COMENTARII ASUPRA UNOR MECIURI DIN DIVIZIA C!

● Numeroase reportaje, știri, comentarii din fotbalul de peste hotare

● Pagina de Magazin extern

● Rubricile obișnuite: Interviul săptămînii, Dialog cu cititorii, Sublinieri, Carnet extern, Din fotbalul internațional, Campionatele naționale în Europa.

LOTO-PRONOSPORT

DUMINICĂ, TRAGERE EXCEPȚIONALĂ PRONOEXPRES

O nouă și plăcută surpriză pentru participanți: la 2 decembrie a. c. A. S. Loto—Pronosport organizează o interesantă și atractivă tragere excepțională Pronoexpres.

La această tragere excepțională, „capul de afiș" este deținut de atribuirea autoturismelor DACIA 1300 și TRABANT 601.

Dar nu mai puțin tentant este și capitolul excursiilor. Într-adevăr se oferă excursii în U.R.S.S. — „NOPȚILE ALBE" pe ruta: KIEV — LENINGRAD — MOSCOVA cu trenul pe o durată de cca. 14 zile. Se mai acordă premii în numerar de valoare fixă și variabilă.

Pentru atribuirea tuturor acestor cîștiguri se vor efectua 5 extrageri de cîte 8 numere din 45. În total se vor extrage 40 de numere. Vînzarea biletelor se va efectua pînă în ziua de simbătă 1 decembrie 1973, inclusiv.

● Și duminică 2 decembrie a. c. se organizează concursuri duble la Pronosport participanții avînd posibilitatea să participe la două concursuri cu programe diferite.

Fiecare concurs se va desfășura separat și în paralel pe programe diferite (I și II) pe baza formulei actuale, fiind alcătuite astfel: programul I cu meciuri din campionatul de fotbal diviziile A și B din țara noastră și programul II cu meciuri din campionatul de fotbal diviziile A și B din Italia.

● Tragerea Loto de vineri 30 noiembrie a.c. va fi televizată direct din Studioul de Televiziune cu începere de la ora 18.05. Astăzi și mîine sînt ULTIMELE ZILE pentru procurarea biletelor.

CÎȘTIGURILE CONCURSULUI I PRONOSPORT DIN 25 NOIEMBRIE 1973

Categoria I: (12 rezultate) 9 variante 10% a 8.774 lei

Categoria a II-a: (11 rezultate) 33 variante a 2.494 lei

Categoria a III-a: (10 rezultate) 506,30 variante a 280 lei

CÎȘTIGURILE CONCURSULUI II PRONOSPORT DIN 25 NOIEMBRIE 1973

Categoria I: (13 rezultate) 1 variantă 10% a 57.081 lei

Categoria a II-a: (12 rezultate) 32 variante 10% a 2.141 lei

Categoria a III-a: (11 rezultate) 69,20 variante a 1.485 lei

Cîștigul de 57.081 lei a revenit lui Sofian Dumitru din Gura Humorului județul Suceava.

Rubrică redactată de LOTO — PRONOSPORT

SPORTUL ÎN LUME

ILIE NĂSTASE LA A DOUA VICTORIE ÎN ÎNTRECEREA AȘILOR RACHETEI

● Campionul român termină cu 112 puncte avans ! ● 7 turnee cîștigate, 2 finale 3 semifinale pentru Năstase ● Alături de marii săi rivali — Smith, Newcombe, Okker — în „Turneul campionilor" ● Chris Evert (18 ani !) laureata circuitului feminin

CLASAMENTELE MARELUI PREMIU — F.I.L.T. 1973

MASCULIN

1. ILIE NĂSTASE (România)	610 p
2. Tom Okker (Olanda)	498 p
3. John Newcombe (Australia)	452,5 p
4. Jimmy Connors (S.U.A.)	383 p
5. Manuel Orantes (Spania)	358,5 p
6. Jan Kodes (Cehoslovacia)	315 p
7. Stan Smith (S.U.A.)	244 p
8. Tom Gorman (S.U.A.)	240 p
9. Bjorn Borg (Suedia)	240 p
10. Arthur Ashe (S.U.A.)	236 p

Urmează: 11. **N. Pilici** (Iugoslavia) 210 p; 12. **J. Filloi** (Chile) 203 p; 13. **R. Ramirez** (Mexic) 186,5 p; 14. **O. Parun** (N. Zeelandă) 177 p; 15. **R. Laver** (Australia) 170 p; 16. **V. Amritraj** (India) 169,5 p; 17. **K. Rosewall** (Australia) 162 p; 18—19. **K. Meiler** (R.F.G.) și **E. Dibbs** (S.U.A.) 155 p; 20. **A. Metreveli** (U.R.S.S.) 141 p. Ultimele rectificări de punctaj, la jucătorii americani și australieni, se vor face după finala „Cupei Davis".

FEMININ

1. CHRIS EVERT (S.U.A.)	695 p
2. Evonne Goolagong (Australia)	660 p
3. Virginia Wade (Anglia)	334 p
4. Helga Masthoff (R.F.G.)	265 p
5. Kazuko Sawamatsu (Japonia)	168 p
6. Linda Tuero (S.U.A.)	160 p
7. Pat Pretorius (R.S.A.)	135 p
8. Olga Morozova (U.R.S.S.)	125 p
9. Katja Ebbinghaus (R.F.G.)	121 p
10. Martina Navratilova (Cehoslovacia)	104 p

Neîntrunind numărul minim de turnee disputate, jucătoarele Margaret Court (353 p) și Billie Jean King (152 p) nu sînt incluse în clasament. Un plus de 15 p trebuie acordat cîștigătoarei finalei Chris Evert — Evonne Goolagong, care încheie turneul de la Johannesburg.

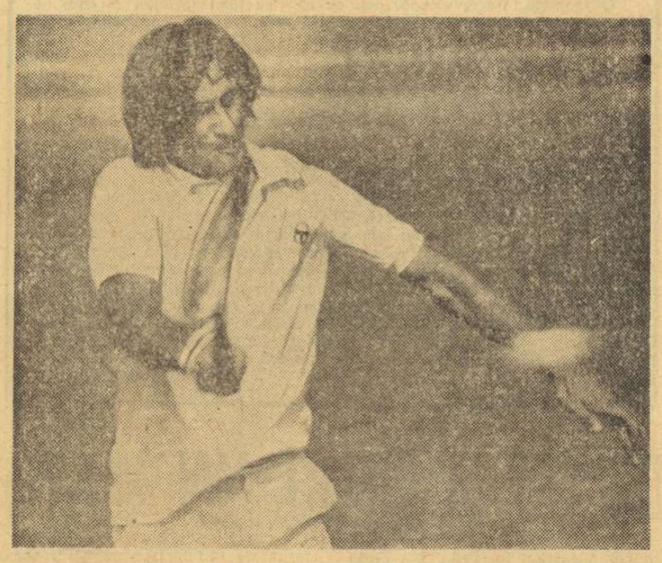

Cu 15 turnee cîștigate în acest an — dintre care 7 pentru Marele Premiu F.I.L.T. — Ilie Năstase își menține poziția fruntașă în competițiile de sub egida forului internațional al tenisului

Pentru a doua oară consecutiv, în fruntea listei așilor rachetei, care-și dispută anual Marele Premiu al Federației internaționale de tenis, se află înscris numele campionului român, maestrul emerit al sportului Ilie Năstase. Subiect de mîndrie pentru fiecare iubitor de sport din țara noastră, acest nou succes certifică înalta clasă a cîștigătorului marii competiții, reunind la start întreaga elită a tenisului.

Actuala ediție a Marelui Premiu — F.I.L.T. a constituit un adevărat record de anvergură, ea însumînd nu mai puțin de 51 de turnee internaționale, desfășurate în 22 de țări din toate continentele. Cifră uriașă, care trebuie însă redimensionată la semnificația sa reală, multe din aceste turnee disputîndu-se în paralel. În total, competitorii au avut de parcurs 26 de etape, în tot atîtea săptămîni de întrecere.

Pentru Ilie Năstase, statistica participărilor indică 17 turnee la care a luat startul, terminînd victorios în 7 dintre ele: Roland Garros (categoria AA), Roma și Barcelona (cat. A), Gstaad, Cincinnati și Paris-Coubertin (cat. B), Queens-Club (cat. C). În alte două turnee — la Bournemouth și în „Cupa Dewar" — el s-a clasat al doilea, fiind învins în finale, iar de trei ori este creditat cu „bronzul" de semifinalist, la Los Angeles, Chicago și „Trofeul Melia"-Madrid. În număr de puncte, la care se adaugă și cele culese în cadrul „Cupei Davis", unde a fost prezent cu echipa României în semifinalele prestigioasei competiții, performanța lui Năstase echivalează cu un total-record de 610 p, cu peste o sută mai mult decît cele obținute de al doilea clasat, puternicul său rival, olandezul Okker. Distanța care separă pe lider de urmăritorii săi este și ea grăitoare pentru dimensiunile victoriei obținute de tenismanul român.

Ultimul act al circuitului-maraton s-a consumat pe meridiane diferite, la Buenos Aires și Johannesburg, unde au avut loc turneele de încheiere. Urmează însă proba festivă de cădere a cortinei — hors-concours — cea care se dispută săptămîna viitoare (3—9 decembrie), la Boston, „Turneul campionilor". Primele 8 nume înscrise în clasamentul final vor fi prezente și pe lista participanților la turneu. Cu o mențiune pentru cel de al 8-lea, care va fi cu siguranță Tom Gorman. Chiar dacă tînărul suedez Borg ar fi cîștigat ghinionista sa finală argentiniană, el ar fi fost devansat de american, care primește încă o cotă de puncte la apropiata finală a „Cupei Davis", S.U.A. —Australia.

La Boston (statul Massachussets) se fac intense pregătiri pentru găzduirea „Turneului campionilor". După cum anunță un recent buletin de presă al societății britanice Commercial Union (coorganizatoarea Marelui Premiu), turneul se va desfășura în sala „John Hynes Auditorium", folosită pînă acum pentru expoziții. Tribunele, cu o capacitate inițială de 2.000 locuri, au fost mărite pentru a putea adăposti 5000 de spectatori. Se va juca pe o suprafață sintetică, podiumul de parchet fiind acoperit cu un covor din „Mateflex". Amănuntele sistemului de disputare nu ne-au fost comunicate încă, dar este aproape sigur că va fi folosit cel de anul trecut, de la Barcelona, unde au

La numai 18 ani, Chris Evert cucerește laurii marelui „serial" feminin.

fost două grupe preliminare, de patru, pentru stabilirea semifinaliștilor. Reamintim că precedentele trei ediții ale turneului au revenit, în ordine, lui Stan Smith (în 1970, la Tokio) și de două ori lui Ilie Năstase (1971 Paris și 1972 Barcelona).

Și acum două cuvinte despre Marele Premiu feminin. A cîștigat tînăra americancă Christine Marie Evert, în vîrstă de 18 ani, după un „duel" foarte strîns cu australianca aborigenă Evonne Goolagong, pe ultimele secvențe de întrecere. Evert, cu 35 p avans înaintea ultimului turneu, la Johannesburg, a rezistat cu succes, calificîndu-se în finală. De notat totuși că Margaret Court și Billie Jean King, considerate cele mai bune jucătoare, au avut un număr limitat de apariții în circuit.

Pentru anul viitor, organizatorii Marelui Premiu (Commercial Union și F.I.L.T.) preconizează schimbări în sistemul de disputare. Vor exista două circuite, pe categorii, prima cuprinzînd un total de 17 turnee. Cele mai mari vor fi în ordine, Roma, Roland Garros, Wimbledon și Forest Hills, la care se vor adăuga turnee în America (sase), Europa (cinci), Asia și Australia (cîte unul). Deci, comparativ, un program mai liber pentru așii rachetei. Sau — cine știe? — porți deschise spre alte forme de competiție.

Radu VOIA

LA TENIS DE MASĂ

R. P. CHINEZĂ - SUEDIA 5-1

STOCKHOLM, 27 (Agerpres). — Reprezentativele de tenis de masă ale R. P. Chineze care se află în vizită în Suedia, au evoluat la Stockholm în compania echipelor țării-gazdă. La masculin, oaspeții au terminat învingători cu scorul de 5—1. Întîlnirea feminină a revenit gazdelor cu rezultatul de 3—0.

Miercuri, la Göteborg, vor avea loc meciurile revanșă.

BASCHETBALIȘTII IUGOSLAVI VICTORIOȘI ÎN S. U. A.

NEW YORK, 27 (Agerpres). Selecționata masculină de baschet a Iugoslaviei și-a continuat turneul în S.U.A. jucînd la Stilwater cu reprezentativa statului Oklahoma. Baschetbaliștii iugoslavi au obținut victoria cu scorul de 80—77 (39—44). Aceasta a fost cea de-a patra victorie repurtată de echipa oaspete.

ÎNTÎLNIRI INTERNAȚIONALE DE HANDBAL

MOSCOVA, 27 (Agerpres). — Echipa masculină de handbal a U.R.S.S. va susține două întîlniri în compania selecționatei R. F. Germania. Primul joc va avea loc la 2 ianuarie la Bremen, iar cel de-al doilea — la 4 ianuarie la Essen. Ambele echipe se pregătesc în vederea campionatului mondial.

● La Viena, în preliminariile C.M. de handbal: Austria — Spania 18—17 (7—11).

29 DE ANI DE LA ELIBERAREA ALBANIEI

DIMENSIUNILE DE MASĂ ALE EDUCAȚIEI FIZICE ȘI SPORTULUI ALBANEZ

Poporul Albaniei sărbătorește mîine, 61 de ani de la proclamarea independenței de stat și a 29-a aniversare de la eliberarea sa de sub jugul fascist, moment de maximă importanță în istoria sa. În toți acești ani, harnicul popor albanez a făcut pași mari pe calea construcției socialismului și a prosperității naționale. În condițiile noii orînduiri, în R.P.Albania mișcarea de educație fizică s-a dezvoltat rapid, devenind un important factor de edificare și dezvoltare a societății socialiste.

Tineretul muncitor a dat dovada adeziunii depline la felul cum este privit în Albania fenomenul sportiv, considerînd educația fizică și sportul nu numai un spectacol, ci, mai ales un mijloc eficace pentru servirea intereselor clasei muncitoare. În acest scop, organizațiile uniunilor profesionale au creat activități de masă, pe o scară foarte largă. Anul trecut, în toate centrele muncitorești și instituțiile din regiunea cunoscutului port maritim Durrës — pentru a lua numai un exemplu — au fost organizate Spartachiade pe ramuri de sport, la 13—18 discipline. Diverse jocuri sportive au avut loc și între echipe reprezentative ale diferitelor ramuri economice, ca de exemplu transporturile, industria, învățămîntul profesional etc. Aceste Spartachiade au fost marcate de o participare în masă a muncitorilor (între 50—70 la sută). Ele au început sub forma unor concursuri între brigăzile și sectoarele din întreprinderi și s-au terminat prin Spartachiadele pe municipiu, mobilizînd muncitorii din branșa respectivă a economiei, în care s-a înregistrat pînă la o treime din numărul total al muncitorilor.

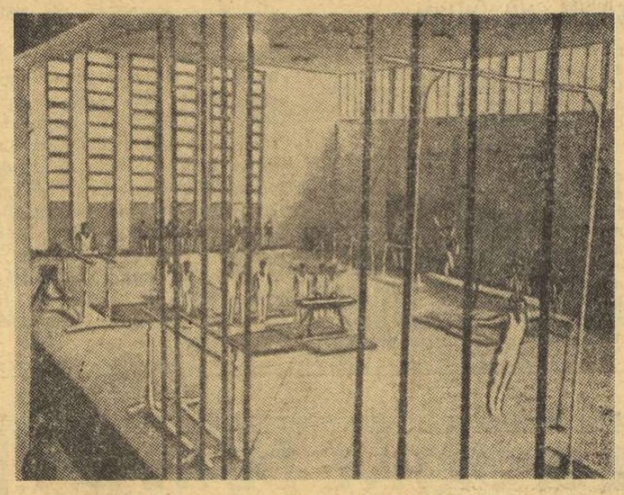

Sala de sport a Institutului de cultură fizică „Vojo Kushi" din Tirana, unde în fiecare an 440 de studenți și studente se pregătesc intens pentru a deveni profesori și antrenori.

În combinatul textil „Mao Tze dun" din Berat, lucrătorii fabricii sînt cunoscuți drept mari iubitori de sport. Aici, handbalul și înotul sînt practicate în masă, de către aproximativ 70—80 la sută dintre muncitori. Pentru a crea condiții superioare sportivilor săi, întreprinderea a realizat, sub forma unei acțiuni voluntar-patriotice, construcția unei piscine proprii, care astăzi găzduiește antrenamente și concursuri de înot în cele mai bune condiții.

Succesele realizate în acest domeniu sînt remarcabile. Totuși, se preconizează acordarea unei atenții crescute educației fizice și sportului din partea tuturor muncitorilor, în scopul evitării unilateralității și al dezvoltării sportului exclusiv sub formă de campionate. De asemenea, se stimulează inițiativele din cadrul uniunilor profesionale pentru construirea unor edificii social-culturale prin forțe proprii. În acest mod, muncitorii mineri de la Memaliaj (districtul Tepelene) au amenajat o plajă pe rîul Vjosa, pusă la dispoziția iubitorilor de înot. La rîndul lor, muncitorii din fabrica de încălțăminte, din transporturi și din sectorul alimentației publice din orașul Shkodra au ridicat, numai prin forțele lor, un mare complex sportiv.

Unul dintre cei mai importanți stimuli morali pentru această activitate este decernarea titlului de „Muncitor și sportiv de elită", care însuflețește la mari izbînzi pe fiecare iubitor de sport din R.P. Albania.

Fotbal meridiane

JUVENTUS — INDEPENDIENTE, O PSEUDO-FINALĂ A „CUPEI INTERCONTINENTALE"...

Astăzi, pe stadionul olimpic din Roma, se dispută a 14-a finală a Cupei Intercontinentale, trofeu rămas neoficial, prin refuzul sistematic al forurilor de conducere al fotbalului european (U.E.F.A.) și al celui mondial (F.I.F.A.) de a lua sub patronajul lor competiția dintre cîștigătoarele Cupei campionilor europeni și a Cupei Libertadores (care ține loc de Cupă a campionilor Americii de Sud).

Pusă mereu în discuție, mai ales în urma refuzului echipei olandeze Ajax Amsterdam de a disputa o competiție pentru care — neființă oficializată — nimeni nu o putea trage la răspundere, Cupa Intercontinentală se joacă, totuși, și anul acesta, dar mai ales în urma insistențelor echipei argentiniene Independiente Buenos Aires. Ajax, care n-a disputat finala intercontinentală pe echipe nici acum doi ani, a susținut că un asemenea meci contra unor jucători sud-americani cunoscuți drept foarte duri nu poate aduce decît încărcarea calendarului competițional și accidente care pot cîntări greu în disputele interne pentru supremație. Independiente își punea însă mari speranțe în disputarea acestei finale, se pare mai ales prin prisma avantajelor materiale aduse de încasările la un asemenea meci de primă mînă. Propunerile echipei argentiniene de disputare a finalei Cupei Intercontinentale au fost numeroase, ele înmulțindu-se pe măsură ce întîlneau noi refuzuri din partea echipelor europene. La un moment dat, se părea că adversara lui Independiente va fi echipa spaniolă Real Madrid, care nu fusese totuși decît... semifinalistă în ediția trecută a C.C.E. Pînă la urmă însă, Juventus Torino, finalista de anul trecut, a primit propunerea de a disputa un singur meci, contînd drept finală a Cupei Intercontinentale, și acesta în Italia, un avantaj desigur foarte mare, pe care însă Independiente l-a acceptat cu bună știință!

Echipa din Buenos Aires a părăsit duminică noaptea capitala Argentinei și în cursul zilei de luni a sosit la Roma. Din lotul de 16 jucători ai lui **Independiente** (de patru ori pînă acum campioană a Argentinei) fac parte, printre alții, **Santoro, Commisso, Lopez, Bertoni, Magliore, Giuliano, Mendoza** și **Arispe.**

Juventus Torino, care desigur se va strădui să aducă trofeul în Italia, a susținut duminică o dificilă partidă de campionat, la Milano, unde însă a terminat la egalitate, 2—2 cu A. C. Milan, deținătoarea Cupei cupelor. O formă foarte bună a arătat atacantul său **Anastasi,** autor a două goluri în meciul de la Milano. Comentatorii italieni își aduc aminte că, în 1964 și 1965, în finala disputată între campioana Italiei (pe atunci Internazionale Milano) și Independiente, victoria a revenit de fiecare dată cîștigătoarei C.C.E. De asemenea, se remarcă că, din cele patru participări ale sale în finala Cupei Intercontinentale, Independiente Buenos Aires nu a reușit niciodată să cîștige trofeul. Și cum viitorul acestei competiții este foarte incert, poate că acum ar fi momentul!

D. Gr.

Iată cîștigătoarele celor 13 ediții disputate pînă acum în cadrul Cupei Intercontinentale:

1960 — Real Madrid
1961 — Penarol Montevideo
1962 — F.C. Santos
1963 — F.C. Santos
1964 — Internazionale
1965 — Internazionale
1966 — Penarol Montevideo
1967 — Racing Buenos Aires
1968 — Estudiantes Buenos Aires
1969 — A.C. Milan
1970 — Feyenoord Rotterdam
1971 — National Montevideo
1972 — Ajax Amsterdam

SUEDIA CALIFICATĂ ÎN TURNEUL FINAL AL C. M.

Aseară, la Gelsenkirchen (R. F. Germania), s-au întîlnit pe teren neutru, în meci de baraj pentru calificarea în turneul final al C.M. de fotbal, reprezentativa **Austriei** și **Suediei.** Meciul s-a încheiat cu rezultatul de 2—1 (2—1) în favoarea fotbaliștilor suedezi.

Astfel, echipa Suediei s-a calificat în turneul final.

PREGĂTIRI PENTRU TURNEUL FINAL AL C.M.

MÜNCHEN, 27 (Agerpres). — Tragerea la sorți a celor patru grupe ale turneului final al C.M., care va avea loc la 5 ianuarie la Frankfurt pe Main, va fi televizată în direct. În dimineața aceleiași zile, Comitetul FIFA. al „Cupei mondiale" se va reuni pentru a defini criteriile geografice de care se va ține seama în procedura de tragere la sorți. Lucrările congresului F.I.F.A. se vor ține la 11 iunie, la Palatul congreselor din Frankfurt pe Main, cu două zile înainte de începerea Campionatului mondial. Congresul din vara anului viitor va coincide cu a 70-a aniversare a Federației internaționale de fotbal. Cu acest prilej va fi ales președintele FIFA (pe o perioadă de patru ani), post deținut actualmente de englezul Stanley Rous. Congresul va fi precedat de reuniuni ale U.E.F.A. și Comitetului executiv al F.I.F.A.

Din München se anunță că vînzarea biletelor peste hotare decurge în mod satisfăcător. Cele mai multe bilete (30 000) au fost solicitate de Brazilia, în Anglia au fost vîndute pînă acum 14 268 bilete, iar în Scoția — 18 760. Au mai sosit cereri de bilete din Canada, Mexic, Japonia, Australia și alte țări.

AZI, PARTIDE DE ATRACȚIE ÎN „OPTIMILE" CUPEI U. E. F. A.

Ultima etapă din acest an în Cupele europene începe astăzi. În Cupa U.E.F.A. au loc întîlnirile din prima manșă a optimilor de finală, urmînd ca la 12 decembrie să se dispute partidele retur. Așadar, însă, în acest an vor fi cunoscute echipele care — ca și în C.C.E. și Cupa cupelor — își vor relua disputele în cadrul sferturilor de finală, în primăvara anului următor.

Programul manșei de azi a optimilor în Cupa U.E.F.A. este deosebit de atractiv. Capul de afiș îl deține meciul dintre cele două fruntașe în campionatul Angliei, **Leeds United** și din cel portughez, **Vitoria Setubal.** În ambele campionate aceste formații sînt lidere autoritare și continuă să fie neînvinse! Se știe însă cît de greu s-a calificat Leeds în partida cu Hibernian Edinburgh. Calificarea a fost decisă în al doilea meci, în urma loviturilor de la 11 m. Scoțienii au contestat meciul pentru că arbitrul jocului nu a luat măsuri pentru a evacua terenul de către oficiali englezi în momentul cînd s-au executat penalty-urile. Contestația a fost acceptată, arbitrul fiind sancționat, dar rezultatul a fost omologat în favoarea formației engleze.

Și alte întîlniri de azi se prezintă foarte atractive. Va continua **Lokomotive Leipzig** seria succeselor (realizate pînă acum cu A. C. Torino și Wolverhampton Wanderers) și cu **Fortuna Düsseldorf?** Echipele sovietice **Dinamo Kiev** și **Dinamo Tbilisi** susțin pe teren propriu partide dificile cu **V.f.B. Stuttgart** și respectiv **Tottenham.** Un alt joc interesant, la Liège: **Standard — Feyenoord.** În fine, la Budapesta, **Honved** — lider în campionatul Ungariei — primește replica echipei **Ruch Chorzov,** la Nice formația locală, O.C.G., va întîlni pe **F. C. Köln,** iar la **Ipswich,** „11"-le din localitate va juca cu olandezii de la **Twente Enschede.**

SE CONSTATĂ UN PROGRES

(Urmare din pag 1)

ANGELESCU CONFIRMĂ; PONGRAȚ ÎN REVENIRE

Impresia cea mai bună — așa cum menționam și în cronica noastră — au lăsat-o spadasinii în fruntea cărora s-a situat **Liviu Angelescu,** noul campion balcanic și element de bază al echipei (cu numai două asalturi pierdute). Excelentul tehnician al planșei, **A. Pongrat** — după o evoluție sub nota obișnuită la „individuale" — a devenit „omul nr. 1" al echipei ducînd tot greul în dificilul meci cu formația Iugoslaviei și realizînd în 12 asalturi — 11 victorii (!). Campionul balcanic de anul trecut, **I. Popa,** s-a numărat și acum printre protagoniștii finalei (dobîndind locul II), și-a adus contribuția și la succesul echipei dar a manifestat fluctuații ca și **C. Duțu** care s-a redresat abia în finalul întrecerii pe echipe.

FLORETISTELE AU RĂMAS DATOARE

Floreta feminină a fost net dominată de sportivele noastre care s-au numărat cu toate (**Moldovan, Draga, Pricop, Bartoș**), printre finaliste, iar în proba pe echipe n-au pierdut decît două asalturi (în meciul cu echipa Bulgariei). Satisfacțiile prilejuite de cele două titluri au fost, în parte umbrite, de nivelul mai scăzut al întrecerilor floretiștelor. Au evoluat, e drept, multe sportive foarte tinere, lipsite de experiență (echipa Greciei se afla la debut) dar în finala probei individuale, nici trăgătoarele noastre nu au strălucit ca în alte ocazii. Bartoș a trecut printr-o eclipsă bruscă și supărătoare, Draga s-a complicat inutil în cîteva asalturi, Pricop și ea mai puțin decisă, iar dintre toate a țîșnit în frunte zeloasa elevă din Satu Mare, Marcela Moldovan.

PETRUȘ ȘI KUKI, DOI TITULARI AUTENTICI

Confirmînd așteptările, echipa masculină de floretă a României a cucerit și în acest an, titlul de campioană balcanică. L-a cîștigat într-o formulă de competiție oarecum îndrăzneață în care **Petruș** și **Kuki** s-au arătat a fi doi titulari autentici. Primul nu mai are nevoie de prezentare. A cîștigat și individualele de o manieră proprie, iar Kuki, și el, în pofida tinereții... competiționale, a justificat încrederea, aducînd pe planșă un repertoriu tactic și tehnic destul de bogat.

Semnele de întrebare au existat în privința celui de al treilea component al echipei, antrenorii împărtindu-și opțiunile între **Buricea** și **Moise.** În acest Campionat balcanic, Buricea ne-a convins mai mult. A fost mai lucid și mai tenace. Poate, uneori, a tras cam stereotip, dar în orice caz este de preferat unui scrimer care pentru o fază spectaculoasă riscă o tușă. Așa cum a fost Moise. Talentat, dar înegal în comportare, deseori „descoperit" în fața unor adversari sub valoarea sa. O anumită autodisciplină i s-ar impune. La fel ca și obligația de a lucra mai mult...

EȘECUL DE LA SABIE — UN SIMPLU ACCIDENT?

După locul I la individualele de sabie și mai ales după felul cum evoluaseră trăgătorii noștri, nădăjduiam într-un succes și la echipe. N-a fost așa. Băieții noștri s-au... oprit tocmai la meciul cel mai important, în partida cu sabrerii bulgari. Au acționat prea larg, au „pasat" inițiativa adversarilor lor, lăsîndu-se egalați și în cele din urmă întrecuți la limită... **Pop** și **Marin** n-au mai fost ei. S-au bazat, poate, și pe prezența lui **Nilcă,** trăgătorul care a adus un plus de maturitate în echipă. Dar Nilcă — s-a uitat prea repede — venea de la un turneu epuizant, cel de la Moscova. Ne-a părut rău că tinerii noștri sabreri, în totalitate, au găsit drept scuză arbitrajele și nu propriile lor slăbiciuni. La sabie, se știe, trebuie să ataci continuu, cu toată convingerea, să acționezi primul.

Nu ne-a plăcut **Mustață.** A fost cu totul altul decît la naționalele de seniori sau la finalele „Cupei României". Lipsa de decizie l-a împiedicat să obțină măcar o victorie la sabrerii turci. Dar se poate concepe un sabrer nedecis?

● TELEX ● TELEX ● TELEX ● TELEX ●

A început turneul de șah de la Madrid. Iată rezultatele înregistrate în prima rundă: Hort (Cehoslovacia) — Bellon (Spania) 1—0; Panno (Argentina) — Garcia (Cuba) 1—0; Uhlmann (R.D.G.) — Calvo (Spania) 1—0; Furman (U.R.S.S.) — Planinci (Iugoslavia) ½—½; Kaplan (Porto Rico) — Portisch (Ungaria) ½—½.

■

Campionatul masculin italian de baschet a continuat cu desfășurarea meciurilor din cadrul celei de-a patra etape. Iată rezultatele mai importante: Ignis — Brina 86—65 (49—37); Forst — Snaidero 97—80; Alco — Sapopori 76—53. În clasament conduce Ignis, cu 8 p.

■

Selecționata de rugby în XIII a Australiei a întîlnit la Leeds echipa Marii Britanii. Oaspeții au terminat învingători cu scorul de 14—6 (4—6).

Din cauza lipsei de zăpadă au fost anulate două mari competiții care urmau să aibă loc în Franța la sfîrșitul acestei săptămîni. Este vorba de competiția „Turneul celor trei văi" și de întrecerile de slalom de la Montgenèvre, ambele contînd pentru „Cupa Europei".

■

Federația vest-germană de schi l-a desemnat pe **Helmut Weinbuch** director tehnic al competițiilor pentru probele alpine și nordice, împreună cu antrenorul șef Kuno Messman, Helmut Weinbuch va coordona și pregătirile echipei naționale.

■

Concursul de ciclocros desfășurat în localitatea elvețiană Dietlikon, s-a încheiat cu victoria belgianului Albert van Damme, cronometrat pe distanța de 22 km cu timpul de 57:46. Pe locurile următoare s-au clasat compatriotul său Norbert Dedeckere — la 23 secunde și elvețianul Peter Frischknecht — la 48 sec. Ciclistul francez Andre Arnould a ocupat locul cinci, la 1:49 de învingător.

■

Cursa automobilistică de 250 de mile de la Daytona Beach, ultima probă a competiției „G.T. Challenge Cup", a fost cîștigată de americanii Peter Gregg și Hurley Haywood, care au concurat pe o mașină „Porsche Carrera". Învingătorii au realizat pe distanța de 402,336 km o medie orară de 112,160 km, fiind urmați în clasament de echipajele conduse de Warren Agor și Mike Keyser — ambii pe „Porsche Carrera". În urma acestei victorii, Peter Gregg și Hurley Haywood au ocupat primul loc în clasamentul final al competiției.

■

Revista spaniolă de specialitate „Criterium" l-a desemnat pe campionul mondial Jackie Stewart cel mai bun pilot al anului 1973. Campionul scoțian urmează să sosească la 20 decembrie la Madrid pentru a primi trofeul.

FIȘIER gimnastică

ANGELIKA HELLMANN

S-a născut la 10 aprilie 1954 în orașul Halle; are 1,67 m înălțime, 48 kg; este elevă de liceu, desfășurîndu-și activitatea sportivă la clubul Dynamo Berlin și avîndu-l ca antrenor pe Jurgen Heritz. A debutat în competițiile internaționale de mare anvergură în 1970, luînd startul la campionatele mondiale de la Ljubljana, unde realizează cîteva performanțe spectaculoase și se anunță una dintre autenticele valori ale gimnasticii feminine din R.D. Germană. În continuare este prezentă cu regularitate în echipa reprezentativă a țării sale, obținînd de fiecare dată rezultate care îi autentifică talentul și buna sa pregătire.

În 1970, la C.M. de la Ljubljana, prea puțini dintre specialiștii amatori de pronosticuri îi acordau vreo șansă Angelikăi Hellmann, la apariția sa în arena internațională. Totuși, alături de Karin Janz și Erika Zuchold, învățînd de la școala acestora, tînăra sportivă de 16 ani produce o impresie deosebită, clasîndu-se în două finale, la sărituri și bîrnă, dar nerealizînd mai mult. Un an mai tîrziu, însă la europenele de la Minsk, Angelika urcă pentru prima oară pe podiumul unei întreceri de mare prestanță, clasîndu-se pe locul trei la bîrnă, după campioanele Europei, Turișceva și Lazakovici. Firește, nu putea lipsi din echipa țării pentru Jocurile Olimpice, competiție în care își aduce o contribuție substanțială la clasarea formației sale pe locul doi. În disputa individuală, Angelika se clasează pe locul șase la individual compus, pe locul cinci la sol și pe șase la paralele. După retragerea — socotită de mulți prematură — a Erikăi Zuchold și apoi a lui Karin Janz, ea devine nr. 1 al gimnasticii feminine din R. D. Germană. La Londra, în octombrie trecut, Angelika reprezintă cu cinste țara sa, cucerind medalia de aur la sărituri (împreună cu Turișceva) și se clasează pe locul doi la paralele.

Calitățile sale de bază: precizie și siguranță deosebită în mișcare, dinamism în execuție, expresivitate, dîrzenie și putere de muncă.

„CUPA DAVIS"

PREGĂTIRI PENTRU FINALA S. U. A. — AUSTRALIA

NEW YORK, 27 (Agerpres). — La Cleveland se fac intense pregătiri în vederea finalei celei de-a 62-a ediții a competiției de tenis „Cupa Davis" în care se vor întîlni — începînd de vineri reprezentativele S.U.A., deținătoarea „Salatierei de argint" și Australiei. Pentru prima oară în istoria acestei competiții, finala se va disputa pe teren acoperit și pe o suprafață de joc din material sintetic.

Într-un interviu acordat reprezentanților presei internaționale, căpitanul echipei S.U.A., **Dennis Ralston** a declarat între altele: **„Întîlnirea se anunță dificilă, dar noi putem cîștiga. Jucătorii noștri sînt mai tineri și mai rapizi și se pot impune în fața australienilor".** Ralston a anunțat că certă prezența în echipă a jucătorilor **Stan Smith** și **Erik Van Dillen.** Primul va juca în probele de simplu și va face pereche cu Van Dillen în proba de dublu. Ralston nu a anunțat care va fi al doilea jucător pentru partidele de simplu, urmînd să se aleagă între **T. Gorman** și **H. Riessen.**

În corespondențele lor, comentatorii agențiilor internaționale de presă transmit că echipa Australiei datorită valorii și experienței jucătorilor săi are șanse să recucerească trofeul. Antrenorul **Neale Fraser** a alcătuit o formație redutabilă în care figurează celebrii Rod Laver, John Newcombe și Ken Rosewall. Al patrulea jucător este Mal Anderson, în vîrstă de 38 de ani. Veteranul formației rămîne totuși Rosewall, în etate de 39 ani. Laver are 35 de ani, iar Newcombe, 29 ani.

Este pentru a 28-a oară cînd echipele Australiei și S.U.A. se întîlnesc în finala „Cupei Davis". Scorul acestor întîlniri este 14—13 în favoarea australienilor.

Redacția și administrația: București, str. Vasile Conta nr. 16; telefoane: centrală 11.10.05, secția corespondenți 11.51.09, interurban 72 și 286; telex: sportrom buc. 180, Tiparul „I. P. „Informația", București 40.368

Biblioteca județeană Tîrgu-Mureș

ÎNCHEIEREA LUCRĂRILOR PLENAREI COMUNE A COMITETULUI CENTRAL AL PARTIDULUI COMUNIST ROMÂN ȘI CONSILIULUI SUPREM AL DEZVOLTĂRII ECONOMICE ȘI SOCIALE A ROMÂNIEI

În zilele de 27—28 noiembrie 1973, a avut loc, sub președinția tovarășului Nicolae Ceaușescu, plenara comună a Comitetului Central al Partidului Comunist Român și Consiliului Suprem al Dezvoltării Economice și Sociale a României.

La ordinea de zi au fost înscrise :

1. — Proiectul Planului național unic de dezvoltare economică și socială și Proiectul Bugetului de Stat ale Republicii Socialiste România pe anul 1974 ;

2. — Cu privire la principalele probleme ale dezvoltării energetice în România și măsurile de economisire a combustibilului și energiei electrice ;

3. — Probleme internaționale.

În încheierea discuțiilor pe marginea punctelor înscrise la ordinea de zi, a luat cuvîntul tovarășul **NICOLAE CEAUȘESCU**, secretar general al Partidului Comunist Român.

Cuvîntarea va fi dată publicității.

Comitetul Central al Partidului Comunist Român și Consiliul Suprem al Dezvoltării Economice și Sociale a României au dat o înaltă apreciere expunerii secretarului general al partidului, în care au fost analizate pe larg probleme de deosebită însemnătate pentru înfăptuirea cu succes a programului Congresului al X-lea și hotărîrilor Conferinței Naționale și și-au însușit întru totul aprecierile, orientările și sarcinile cuprinse în cuvîntare. De asemenea, plenara a apreciat în mod deosebit activitatea și contribuția esențială a secretarului general al partidului la elaborarea și transpunerea în viață a politicii interne și externe a partidului și statului nostru.

Luînd în discuție proiectele Planului național unic de dezvoltare economică și socială și Bugetul de Stat ale Republicii Socialiste România, pe anul 1974, plenara a constatat că acestea corespund orientărilor fundamentale stabilite de Congresul al X-lea și Conferința Națională, de dezvoltare în ritm înalt a economiei naționale, de creștere neîncetată — pe această bază — a nivelului de trai al întregului nostru popor.

Comitetul Central al Partidului Comunist Român și Consiliul Suprem al Dezvoltării Economice și Sociale a României au aprobat în unanimitate prevederile proiectelor Planului și Bugetului și au stabilit să fie supuse Marii Adunări Naționale spre legiferare.

Plenara a apreciat ca deosebit de importante și a aprobat în unanimitate măsurile adoptate de Comitetul Executiv al C.C. al P.C.R., de Consiliul de Stat și Consiliul de Miniștri cu privire la dezvoltarea energeticii în Republica Socialistă România și economisirea combustibililor și energiei electrice.

În legătură cu planul de stat pe 1974 și problemele energeticii Plenara a adoptat o hotărîre care va fi dată publicității.

Plenara a aprobat cu multă satisfacție activitatea internațională desfășurată în anul 1973 de Comitetul Executiv și Prezidiul Permanent ale C.C. al P.C.R., de Consiliul de Stat și Consiliul de Miniștri ale Republicii Socialiste România. Plenara a scos în evidență contribuția de seamă a secretarului general al partidului la aplicarea consecventă în viață a orientărilor politicii externe a Partidului Comunist Român și României stabilite de Congresul al X-lea și Conferința Națională ale P.C.R.

În legătură cu problemele internaționale, plenara a adoptat o hotărîre care va fi dată publicității.

Comitetul Central al Partidului Comunist Român și Consiliul Suprem al Dezvoltării Economice și Sociale a României au aprobat în unanimitate propunerile Comitetului Executiv cu privire la o corelare mai judicioasă, în cadrul ramurilor, a salariilor muncitorilor calificați și majorarea salariilor tarifare de bază din categoriile inferioare.

Aprobînd aceste măsuri, plenara își exprimă convingerea că oamenii muncii vor depune și în viitor o activitate tot mai intensă pentru sporirea productivității muncii, realizarea de economii, mai buna gospodărire a mijloacelor materiale și financiare, pentru realizarea planului cincinal înainte de termen și la un nivel superior, în condițiile unei înalte eficiențe a întregii activități economico-sociale, asigurînd — pe baza dezvoltării permanente a economiei și a venitului național — creșterea continuă a bunăstării celor ce muncesc.

Plenara C.C. al P.C.R. a stabilit ca, în principiu, Congresul al XI-lea al Partidului să aibă loc în ultimul trimestru al anului 1974, urmînd ca data exactă și măsurile organizatorice ce se impun pentru pregătirea Congresului să fie hotărîte de o plenară ulterioară.

Plenara C.C. al P.C.R. adresează organizațiilor de partid, comuniștilor, oamenilor muncii, întregului nostru popor chemarea de a nu-și precupeți eforturile pentru a da viață noilor obiective ale dezvoltării economice și sociale a patriei, pentru înfăptuirea sarcinilor planului pe 1974, pentru realizarea cincinalului înainte de termen.

Comitetul Central al Partidului Comunist Român își exprimă convingerea că uriașa capacitate creatoare pe care o reprezintă forța unită a națiunii noastre în lupta pentru înfăptuirea politicii marxist-leniniste a partidului, va asigura realizarea în bune condițiuni a sarcinilor și obiectivelor cuprinse în hotărîrile plenarei, în expunerea secretarului general al partidului, transpunerea în viață a mărețului program de înaintare accelerată a României pe calea bunăstării și civilizației, de edificare a societății socialiste multilateral dezvoltate.

PROLETARI DIN TOATE ȚĂRILE UNIȚI-VĂ !

Sportul

ZIAR AL CONSILIULUI NAȚIONAL PENTRU EDUCAȚIE FIZICĂ ȘI SPORT

ANUL XXIX — Nr. 7609 | 4 PAGINI 30 BANI | Joi 29 noiembrie 1973

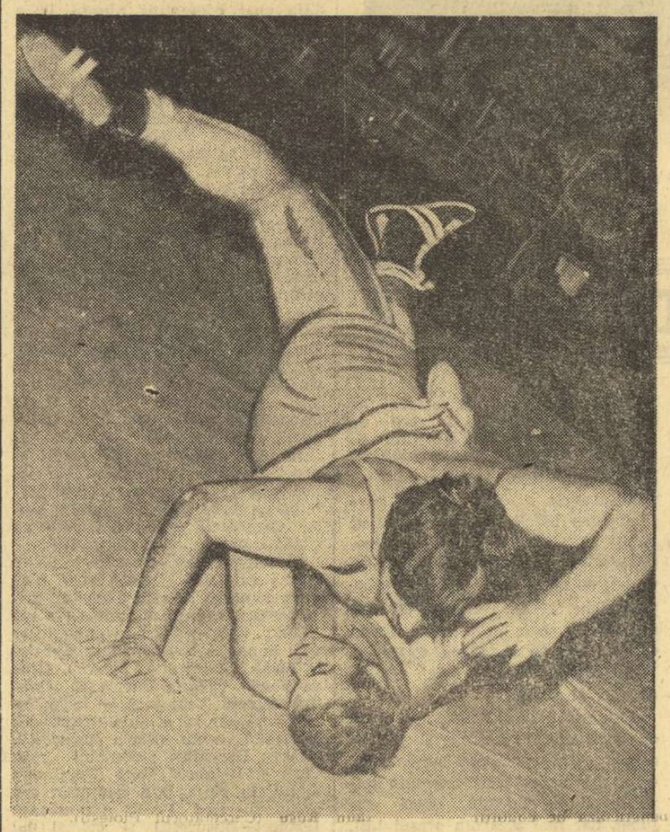

Nicolae Martinescu execută o centurare laterală cu Florea Crăciun (Progresul), pe care, în final, n-a reușit să-l fixeze cu umerii pe saltea, învingîndu-l prin descalificare.

Foto Paul ROMOȘAN

ÎN TURNEUL FINAL AL CAMPIONATULUI REPUBLICAN DE LUPTE GRECO-ROMANE

ÎNVINGÎND STEAUA, DINAMO București A LUAT O SERIOASĂ OPȚIUNE PENTRU CEL DE-AL 23-lea TITLU

Miercuri dimineața, în sala Floreasca din Capitală, au început întrecerile turneului final din cadrul campionatului diviziei de lupte greco-romane. Cele șase formații prezente la această ultimă fază a competiției s-au străduit să se comporte cît mai bine pentru a ocupa un loc fruntaș în ierarhia națională. Tragerea la sorți a hotărît ca încă din prima zi să se dispute meciul decisiv pentru titlul de campioană, în această confruntare fiind angajate formațiile **Dinamo** și **Steaua**. Așa cum se anticipa, cele două echipe, de valori sensibil egale, au realizat o întrecere extrem de disputată, al cărei rezultat a stat sub semnul incertitudinii pînă la decizia din meciul „greilor". În final, **Dinamo** și-a adjudecat victoria, la limită, cu 16—14, luînd o opțiune serioasă pentru cucerirea celui de al 23-lea titlu.

Partida s-a disputat într-o atmosferă caracteristică marilor derby-uri create de „galeriile" celor două cluburi, care și-au încurajat favoritele de la primul pînă la ultimul sunet de gong. Pînă înaintea meciului de la cat. 100 kg, dintre campionul olimpic **Nicolae Martinescu** (Dinamo) și **Zoltan Szilak** (Steaua) rezultatul era favorabil luptătorilor de la Steaua cu 14—12. Spre surprinderea tuturor tînărul sportiv de la Steaua a realizat un salt spectaculos și a luat conducerea cu 3—1 în meciul cu Martinescu. El și-a păstrat avantajul în continuare încheind repriza cu 5—3, după ce Martinescu trecuse de două ori prin momente foarte dificile. La începutul reprizei secunde, cînd punctajul devenise egal (5—5), a fost rîndul dinamovistului să execute un salt cu care și-a dus adversarul în pod de unde nu l-a mai scăpat pînă ce arbitrii n-au consemnat tușul. Și, astfel, Dinamo a preluat conducerea cu 16—14, rezultat cu care s-a și încheiat partida deoarece cei doi greі **V. Dolipschi** (D) și **R. Codreanu** (S) au fost descalificați pentru luptă pasivă.

În programul de azi, tururile IV și V. dimineața de la ora 10, și după amiază de la ora 17, tot în sala Floreasca.

În celelalte partide s-au înregistrat următoarele rezultate : **Alumina Slatina — A.S.A. Cluj 23—9, C. S. Pitești — Progresul București 32—8.**

(Continuare în pag. a 2-a)

REZULTATELE NORMELOR DE CONTROL RELEVĂ PREGĂTIREA FIZICĂ NECORESPUNZĂTOARE A ECHIPELOR DIN DIVIZIA A DE VOLEI

Într-un articol recent, în care făceam cîteva aprecieri asupra turului campionatelor de volei ale Diviziei A, notăm faptul că sistemul competițional actual — prezentat, la vremea respectivă, în culori roze de către autorii săi — a adus serioase prejudicii pregătirii echipelor. N-am putea spune cu exactitate în ce proporție vina involuției din acest sezon a primului nostru eșalon voleibalistic aparține sistemului și în ce măsură se datorează și unei preocupări diminuate a antrenorilor față de procesul instructiv. Cert este însă faptul că nu a existat o altă ediție la care echipele să se prezinte într-o stare atît de necorespunzătoare. Și iată că niște aprecieri sînt confirmate de teste, de cifre pe care rigida matematică ni le-a pus recent la dispoziție. Este vorba de rezultatele normelor de control introduse din acest an la echipele de Divizia A. O comisie a federației a efectuat aceste teste, iar rezultatele au fost centralizate de către antrenorul federal NICOLAE SOTIR, care ne-a servit de interlocutor pentru comentarea lor.

— Mai întîi, am dori să ne spuneți în ce au constat normele de control ?

— Precizez din capul locului că aceste norme au fost stabilite cu mult timp înainte : în februarie am cerut tuturor secțiilor să ne trimită rezultatele probelor de control oficializate, ca pe baza lor să stabilim baremurile. Am centralizat datele și am fixat cotele probelor pe eșaloane voleibalistice (diviziile A, B și de juniori și școlari). Apoi, am anunțat secțiile, atît la cursurile cu antrenorii, desfășurate în luna iunie, cît și prin buletinul nr. 6 (din septembrie), asupra datelor de testare a echipelor, a centrelor unde vor avea loc și a consecințelor care decurg din neîndeplinirea normelor. Iată baremurile : săritură în lungime de pe loc (băieți : 2,75 m ; fete : 2,25 m), deplasare laterală 3 m de 10 ori (9 sec. — 10,6 sec.) ; deplasare înainte — înapoi 6 x 6 m (11 sec. — 12 sec.), săritură în înălțime de pe loc (71 cm. — 55 cm), săritură în înălțime cu elan — este vorba de detentă (85 cm. — 65 cm.), 800 m plat (2:40,0—3:50,0), iar facultativ flotări în brațe.

— S-au efectuat, în perioada fixată, toate normele de control cu echipele de Divizia A ?

— Cu o singură excepție, Farul Constanța (fete), care nici pînă acum nu s-a prezentat, toate diviziionarele A au respectat indicațiile de susținere a testelor.

— Ați centralizat datele. Ce concluzii se desprind după interpretarea lor ?

— O primă concluzie, mai generală, ar fi că formațiile masculine se prezintă cu calități fizice mai bune decît cele feminine. În cifre, asta înseamnă că din totalul de 127 de jucători testați (16 au absentat din diverse motive), au trecut toate normele 67. Ceilalți vor fi reprogramați pentru „corigențe", conform planului de măsuri, în ianuarie 1974. La fete, însă, din 105 sportive care au dat testul, numai 33 au izbutit să îndeplinească normele integral !

— Care a fost norma la care sportivii s-au dovedit deficitari ?

— Și la băieți și la fete, săritura în lungime de pe loc a făcut trierea cea mai severă, de unde rezultă că forța membrelor inferioare este insuficientă la voleibaliștii noștri. În schimb, cea mai ușoară

Aurelian BREBEANU

(Continuare în pag. a 2-a)

- Număr mare de sportivi lipsiți de perspective
- Circa două treimi dintre jucătoare, corigente după prima testare
- Activitate slabă a antrenorilor, a sportivilor și a birourilor de secție

CIOCÂLTEA ȘI GHEORGHIU ÎN FRUNTE

Beneficiarii principali ai reuniunii de ieri dimineață, dedicată întreruptelor, au fost **Mihai Șubă** și **Gheorghe Mititelu** care, în mai puțin de 4 ore, au adăugat bilanțului lor încă un punct și jumătate. Primul a cîștigat la **Șuta** și a remizat cu **Partoș**, cel de al doilea a salvat finalul de turnuri cu **Gheorghiu** și l-a învins pe **Șuta** într-o poziție ce părea, inițial, echilibrată. Constănțeanul n-a mai avut timp să termine și partida cu **Ghizdavu** (în care are avantaj), dar și așa și-a ameliorat situația din turneu

Ghițescu l-a învins pe **Rădulescu**, iar **Neamțu** pe **Stanciu**.

După amiază, runda a 13-a a furnizat cîteva întîlniri importante, în centrul atenției situîndu-se partidele **Ghițescu — Gheorghiu** și **Ciocâltea — Vaisman**. În prima, poziția s-a simplificat repede și remiza a apărut inevitabil. În cea de a doua, însă s-a dat o luptă strategică foarte interesantă. **Ciocâltea**, cu negrele, a atacat în centru. **Vaisman** a sacrificat calitatea, obținînd doi pioni și atac la rege. Partida s-a întrerupt într-o poziție complicată.

Din nou în mare criză de timp, **Ghizdavu** a fost învins de **Botez**. Remiză în partidele **Neamțu — Georgescu, Mititelu — Pavlov, Urzică — Stanciu** și **Ungureanu — Partoș**. În cele neterminate, **Rădulescu** are avantaj la **Rotariu, Ilijin** la **Șuta** și **Buză** la **Șubă**.

CLASAMENTUL : Ciocâltea (1), **Gheorghiu** 8½, **Șubă** (1), **Pavlov** 7½, **Stanciu, Georgescu** 7, **Vaisman** (1), **Mititelu** (1), **Partoș, Urzică** 6 p etc.

Astăzi este zi liberă.

VALOAREA FAPTELOR DE MUNCĂ, DE VIAȚĂ ȘI SPORT!

Pe teme de educație

Masă rotundă la Asociația sportivă C.F.R. Brașov

După cum se știe, educația fizică și sportul reprezintă, în țara noastră, un vast sector de activitate socială, cu importante funcții formative în procesul complex și ginaș al educației tineretului. Documentele de partid au subliniat cu tărie această trăsătură a sportului, nobilă și plină de responsabilitate. De aceea, ne-am propus să investigăm tema în cauză, dar nu la nivelul înalt al unor loturi republicane sau super-cluburi, ci la acela mai modest, dar general reprezentativ, al unei secții de la o asociație sportivă.

Iată-ne, așadar, la o discuție, în jurul unei mese rotunde, cu ing. *Virgil Leancu*, președintele asociației sportive C.F.R. Brașov, *Gavril Țîrțoacă*, președintele secției de rugby, ing. *Petre Ancuța*, organizatorul secției, și *Vasile Soporan*, antrenor. Trebuie să vă spunem că nu rezultatele sportive ale acestei secții ne împinseseră spre alegerea făcută, ci cu totul altceva, de care veți lua cunoștință mai jos, deși locul II în două campionate, în seria a IV-a a diviziei B de rugby și (absolut toate) rezultatele internaționale pozitive din cele patru turnee internaționale efectuate, demonstrează că și în acest domeniu ar exista virtuți exemplificatoare și nuclee de reală performanță. Așadar, la tema noastră privind modul concret, constructiv și eficace prin care la secția de rugby C.F.R. Brașov, se face educație prin sport, interlocutorii ne-au împărtășit următoarele din experiența biroului de secție pe care-l compun :

Ing. VIRGIL LEANCU : „Ne-am străduit să facem din sportivi și biroul secției, o familie unită, a cărei tărie să o constituie tocmai corectitudinea, exigența, responsabilitatea individuală și colectivă, atît în producție cît și pe teren. Cum am reușit aceasta ? Printr-o bună cunoaștere a fiecăruia în parte. Sînt șeful unui mare atelier de producție la întreprinderea de automotoare Brașov și majoritatea sportivilor (în total 40), repartizați în această secție sau altele sînt dați în grija specială a unor conducători exigenți dar și iubitori de sport. Însuși antrenorul Soporan, maistru în această secție, îi urmărește la locul de muncă cu o răbdare deosebită. Nu avem nici un caz de sancționare în producție și nici pe terenul de sport. Exigența este prima condiție, de la care nu facem nici un rabat, oricît de mic, tocmai pentru a nu deschide drumul concesiilor spre abateri și decăderi uneori ireversibile. Îi cunoaștem bine pe sportivi, le rezolvăm toate problemele de serviciu și personale. Îi vizităm acasă, pe cei care locuiesc în Brașov și pe cei de la cămin. I-am învățat cu un climat de corectitudine pe care le-o arătăm ca șefi în producție și în sport, dar le-o și pretindem la atelier, la antrenamente sau meciuri. În privința ordinii și disciplinei n-am admis și nu admitem fisuri. Chiar pe vechiul antrenor (prof. Adrian Handrea) mai delăsător și concesiv l-am schimbat cu ajutorul C.J.E.F.S. și astfel însuși colectivul a devenit exigent, pretențios, responsabil. Cei ce nu s-au integrat s-au eliminat singuri".

GAVRIL ȚÎRȚOACĂ : „Credem în puterea exemplului personal. De aceea pe acești copii (secția are me-

Mihai BĂRĂ

(Continuare în pag. a 2-a)

VOLEIBALIȘTII DE LA I.E.F.S. ÎNVINGĂTORI LA BRAȘOV

BRAȘOV, 28 (prin telefon). Ieri după amiază a avut loc la Brașov partida de volei dintre echipele masculine **Tractorul** și **I.E.F.S.**, contînd pentru campionatul Diviziei A. Jocul a fost destul de echilibrat, cu toate că studenții au cîștigat, pe merit, în trei seturi. Oaspeții au evoluat mai calm și mai sigur în atac, cu deosebire în setul al doilea pe care și l-au adjudecat la o diferență categorică.

Scor final: **3—0 (15, 5, 13)** pentru **I.E.F.S. Au arbitrat L. Grün**, din Tg. Mureș, și **M. Neamțu**, din P. Neamț.

C. GRUIA — coresp. județean

Net superioară, înaintarea campionilor cîștigă un nou duel la tușă. Fază din întîlnirea Steaua — Chimia Năvodari, disputată ieri

NICI O SURPRIZĂ, IERI, IN CAMPIONATUL DE RUGBY

Ieri în campionatul Diviziei A de rugby s-au disputat partidele etapei a VII-a. Iată amănunte :

STEAUA — CHIMIA NĂVODARI 30—10 (22—0). Campionii s-au impus clar în fața proaspetei promovate, la capătul unui joc bun. Au înscris : **Braga** (2 încerc.), **Ionescu** (2 încerc.), **Enache** (încerc.), **Munteanu** (încerc.) și **Durbac** (3 transf.) pentru Steaua, respectiv **Celea** (încerc.), **Morariu** (încerc.) și **Grosu** (transfor.). A condus : **P. Niculescu. (C. HAREA — coresp.).**

GLORIA—GRIVIȚA ROȘIE 6—12 (6—0). Cu o mai bună condiție fizică grivițenii au învins, deși metalurgiștii au condus pînă în min. 70 cu 6—0, prin punctele realizate de **Bidirel** (încerc.) și **Soare** (transf.). Pentru Grivița : **Stoica** și **Ghiță** (cîte o încerc.) și **Țibuleac** (2 transf.). A arbitrat : **P. Ionescu. (O. GUȚU — coresp.).**

UNIVERSITATEA TIMIȘOARA — AGRONOMIA CLUJ 18—3 (6—0). Jocul a fost la discreția gazdelor. Marcatori : **Duță** (1. p., 2 transf) **Ghețu** (drop), **Popovici** și **Mitan** (cîte o încerc) pentru „U", respectiv **Balint** (1. p.). Arbitru : **R. Chiriac. (P. ARCAN — coresp. județean).**

VULCAN — DINAMO 0—10 (0—3). După o primă repriză mai echilibrată, dinamoviștii au accentuat dominarea, marcînd prin **Nica** (2 1. p.) și **Coravu** (încerc.). A arbitrat : **G. Eftimescu. (I. CUCU — coresp.).**

C.S.M. SIBIU — FARUL 3—3 (0—0). Mai insistenți în atac în repriza secundă, constănțenii au obținut victoria prin punctele marcate de **Motrescu** și **Marica** (cîte o încerc.). Pentru gazde : **Mogoș** (drop). A arbitrat : **S. Dragomirescu. (I. BOȚOCAN — coresp.).**

POLITEHNICA IAȘI — RULMENTUL BÎRLAD 3—0 (0—0). A înscris **Gheorghiu** (1. p.), după un meci echilibrat.

ȘTIINȚA PETROȘANI — SPORTUL STUDENȚESC 10—7 (3—4). La capătul unui joc foarte frumos, gazdele au terminat învingătoare prin punctele înscrise de **Fălcușanu** (2 drop) și **Stoica** (încerc.). Pentru bucureșteni : **Nicolescu** (încerc.) și **Crăciunescu** (1. p.). A condus : **C. Udrea.**

ECHIPELE DE GIMNASTICĂ ALE ROMÂNIEI PLEACĂ ASTĂZI LA PEKIN

La invitația federației de specialitate din R. P. Chineză, echipele reprezentative de gimnastică ale României efectuează un turneu de mai multe meciuri în această țară.

Cu excepția Alinei Goreac, care urmează în prezent un tratament medical, se deplasează în R. P. Chineză cei mai buni și cele mai bune gimnaste din țara noastră, între care și campionii absoluți pe 1973, Anca Grigoraș și Dan Grecu. Dar, iată componența delegației noastre, care pleacă în cursul dimineții de astăzi spre Pekin, prima escală a turneului întreprins în R. P. Chineză : **Elena Ceampelea, Anca Grigoraș, Gabriela Trușcă, Rodica Sabău, Aurelia Dobre, Ileana Coman** și **Maria Antinie** — antrenor **Gheorghe Gorgoi** — (feminin), **Dan Grecu, Mircea Gheorghiu, Mihai Borș, Constantin Petrescu, Gheorghe Iușan, Liviu Mazilu, Ștefan Gali** — antrenor **Costache Gheorghiu** — (masculin). Delegația este condusă de președinta Federației române de gimnastică, **Elena Poparad**. Este prevăzut ca gimnaștii români să evolueze la Pekin, Șanhai și Cianșu.

FINALELE CAMPIONATULUI REPUBLICAN DE POPICE

Juniorii bucureșteni — învingători în probele de perechi

Începute marți după-amiază, întrecerile finale ale campionatului republican de perechi, rezervat juniorilor, au continuat ieri pe arena Constructorul din Capitală cu jocurile decisive. Cele patru piste, recent turnate din nou, au devenit destul de pretențioase. În consecință, cele 20 de cupluri care au luat startul în actul final al competiției au făcut uz de întregul lor arsenal fizic și tehnic pentru a obține un rezultat cît mai bun. Și trebuie să afirmăm cu satisfacție că marea majoritate a concurentelor au deprinderi corecte în lansarea bilei. Supuse, în continuare, unei atente pregătiri, ele pot deveni jucătoare de nădejde, dacă își îmbunătățesc constanța loviturilor la „ulița" preferată și dacă vor acorda mai multă atenție orientării tactice în rezolvarea diferitelor figuri la „izolate".

Cursa pentru cucerirea invidiatului titlu a fost interesantă, deoarece s-au infirmat previziunile, la locurile laureate candidînd (în afara bucureștencelor), mai mult decît se aștepta, reprezentantele provinciei. Este drept că tricourile de campioane au fost cucerite, în final, de **Bălașa Mirică** și **Silvia Maxim**, de la Laromet București, însă celelalte locuri premiate au revenit jucătoarelor din Tg. Mureș și unor sportive dintr-un centru mai tînăr — Galați.

CLASAMENT: 1. **Bălașa Mirică — Silvia Maxim** (Laromet Buc.) **826 p d (422—404)** — CAMPIOANE NAȚIONALE — 2. Maria Todea — Elisabeta Silaghi (Voința Tg. Mureș) 792 (406—386), 3. Emilia Tăbăcaru — Iuliana Gidea (Voința Galați) 788 (399—389), 4. Eugenia Holesch — Melania Lăcătușu (C.S.M. Reșița) 779 (423—356), 5. Eugenia Popescu — Ioana Buradel (Cetatea Giurgiu) 779 (408—371), 6. Margareta Nagy — Renate Knall (Metrom Brașov) 761 (386—375).

★

Întrecerile de pe arena Laromet, la băieți, au oferit dispute pline de neprevăzut pînă la jocul ultimelor perechi. Titlul a revenit, după o comportare foarte bună, perechii **Valeriu Pișcoi** și **Marin Grigore** (Rapid), care avînd o bună pregătire tehnică a totalizat cel mai

Traian TOMA

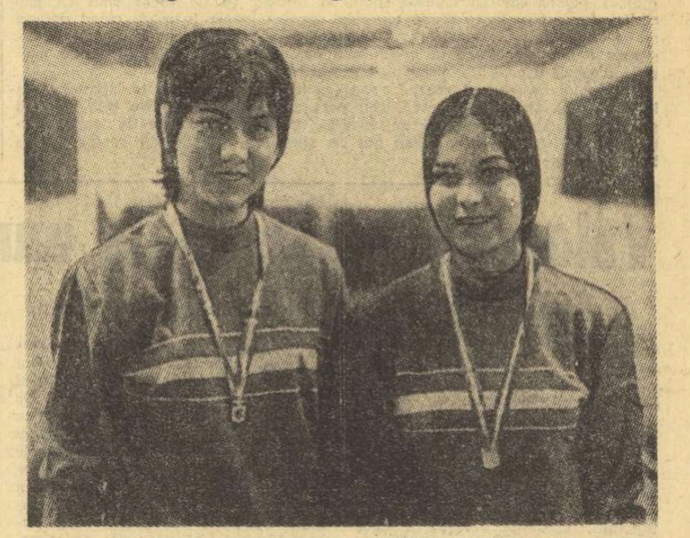

Bucureștencele Bălașa Mirică (stînga) și Silvia Maxim la cîteva minute după ce au îmbrăcat tricourile de campioane

Foto : V. BAGEAC

(Continuare în pag. a 2-a)

Dinamoviada de cros a fost una dintre ultimele competiții atletice în aer liber organizate în Capitală. Iată momentul startului.

Agenda ACTIVITĂȚII SPORTIVE DE MASĂ

CURS DE PERFECȚIONARE A PREȘEDINȚILOR ȘI SECRETARILOR ASOCIAȚIILOR SPORTIVE DIN ÎNTREPRINDERI ȘI INSTITUȚII

La Academia „Ștefan Gheorghiu" s-a deschis cursul de perfecționare a președinților și secretarilor asociațiilor și cluburilor sportive din întreprinderi și instituții, organizat de Consiliul Central al U.G.S.R.

Cursul va dura două săptămîni și va avea o tematică variată în expuneri, dezbateri, schimburi de experiență și activități practice, axate în principal pe creșterea rolului asociațiilor și cluburilor sportive în transpunerea în viață a sarcinilor stabilite de Hotărîrea Plenarei C.C. al P.C.R. din 28 februarie — 2 martie a.c. cu privire la dezvoltarea continuă a educației fizice și sportului și de planul de măsuri adoptat de Comitetul Executiv al C.C. al U.G.S.R.

Expunerile vor fi susținute de cadre ale Academiei „Ștefan Gheorghiu", ale C.C. al U.G.S.R., ale C.N.E.F.S., ale C.C. al U.T.C. precum și de alți activiști și cadre didactice cu experiență.

FAZA JUDEȚEANĂ A COMPETIȚIEI „FRUNTAȘI ÎN MUNCĂ ȘI ÎN SPORT"

La Gura Humorului s-a desfășurat etapa județeană a competiției (inițiativă locală suceveană) intitulată **„Fruntași în muncă și în sport"** și organizată de Consiliul județean al sindicatelor în colaborare cu C.J.E.F.S. și celelalte organizații cu atribuții în domeniul sportului. Din cele cîteva zeci de mii de tineri care s-au aliniat de-a lungul a cîteva luni la startul întrecerilor pe asociații sportive și pe localități s-au reunit la Gura Humorului aproximativ 4 000 de participanți. Ei s-au întrecut la atletism, ciclism, popice, handbal, volei și fotbal, făcînd în același timp o excelentă propagandă sportului și mișcării în aer liber. Succesul competiției a fost favorizat și de o vreme excelentă de toamnă. Iată acum cîștigătorii: **cros:** O. Mandache (U.M.T.C.S. Gura Humorului) și Magdalena Damaschin (Solidaritatea Gura Humorului); **greutate:** Dorina Cuciurencu (Solidaritatea) și R. Georgescu (U.M.T.C.S.); **ciclism:** D. Cuciurencu și Ion Urda (Rădășeni); **volei:** Progresul Fălticeni (f) și Minerul Gura Humorului (b); **handbal:** Zimbrul Suceava (f) și U.M.T.C.S. G. Humorului (b); **fotbal:** P.A.L. Fălticeni; **popice:** Maria Magda și F. Degiampetro (ambii Mucava Molid). Pe orașe, clasamentul se prezintă astfel: 1. **Gura Humorului** 44 p, 2. Fălticeni 42 p, 3. Cîmpulung 26 p, 4. Rădăuți 18 p, 5—6. Vatra Dornei și Suceava 12 p.

C. ALEXA — coresp. județean

COMPETIȚIE CICLISTĂ ÎN COMUNA PRISECANI

Peste 100 de elevi au fost prezenți la startul unui interesant concurs de ciclism organizat, recent, în comuna Prisecani din județul Iași. Inițiativa aparține profesorului de educație fizică **Mircea Ionescu** de la școala generală, cu sprijinul comitetului comunal U.T.C. (secretar **Mihai Zamfirescu**). Concursul s-a desfășurat la probele fond și viteză, pentru băieți și fete. La băieți (fond) pe locul I s-a clasat **C. Postolache**, pe locul II **P. Amariței**, iar la viteză locul I a revenit lui **C. Postolache**, II **C. Bîrlescu**, III **Gh. Chirilă**. La fete, a învins **Elena Găină**, urmată de **Elena Cojocaru**.

Cîștigătorilor le-au fost oferite diplome și premii.

Acțiunea de la Prisecani arată că dacă există pasiune și interes se pot obține rezultate bune. Cînd, oare, vor urma acest exemplu toți profesorii de educație fizică din județ, dar mai ales din orașul Iași, care beneficiază de condiții optime pentru organizarea de competiții cicliste?

Alex. NOUR, coresp.

ORIENTAREA TURISTICĂ LA SFÎRȘIT DE SEZON

Ultimele concursuri mari de orientare turistică ale anului s-au desfășurat în organizare bucureșteană. Mai întîi, A.S. Construcții, cu sprijinul Consiliului sindicatelor din întreprinderile centralei de construcții-montaj din Capitală și al C.J.T.A.—Brașov, a continuat tradiția unei competiții ajunsă la a X-a ediție — „Cupa Construcția" — care a cunoscut un frumos succes de participare reunind la Poiana Brașov 225 de concurenți. Cifra este, într-adevăr, remarcabilă pentru o întrecere desfășurată în prag de iarnă. Ea denotă, evident, lăudabila preocupare a organizatorilor de a angrena în întrecere cît mai multe categorii de sportivi oferind prin cupele puse în joc de organul de presă al respectivului consiliu sindical („Viața șantierelor") un stimulent cu neașteptat de larg ecou. Au venit concurenți din 12 centre printre care București, Brașov, Sibiu, Cluj, Arad, Giurgiu etc., atît reprezentanți ai eșalonului fruntaș cît și sportivi care lucrează în domeniul construcțiilor. Din rîndul acestora din urmă s-au impus cu deosebire proiectanții **Paula Cumpănașu** (revenită după o lungă pauză în activitatea sportivă), **R. Gutt** și **P. Rădulescu**, cîștigători ai cupelor „Viața șantierelor". Nu putem trece cu vederea nici comportarea reprezentanților Grupului școlar Construcții din Arad care au cîștigat proba de juniori mari.

Concurenții au beneficiat de o vreme excelentă și de o hartă bine pusă la punct în care s-a vădit grija pentru redarea minuțioasă a reliefului. În categoriile superioare s-au impus cu acest prilej: **Gabriela Iosub** (Rulmentul Brașov), **Ileana Scully** (Voința București), **Cristina Simon** (Clujeana) — în proba feminină, iar în disputa masculină: **Mircea Țicleanu** (Dacia București), **György Horvathy** (Metalul roșu Cluj) și **Reinhold Gutt** (Dumbrava Sibiu). În clasa B a seniorilor am notat succesul **Paulei Cumpănașu** (Proiect—București) și cel al lui **Radu Rusu** (Cercetătorul Ploiești). Dintre concurenții tineri s-au afirmat echipele de copii din Brașov (Voința și Creația), cele de junioare din Giurgiu, juniorii mari din Arad și cei mici din Brașov.

Atributele succesului înregistrat de „Cupa Construcția" puteau fi mai numeroase dacă la startul probelor pentru elita orientariștilor s-ar fi prezentat și alte nume consacrate. În asemenea condiții, specialiștii ar fi avut posibilitatea să-și dea mai bine seama ce elemente întrunesc condițiile unei prezențe în lotul național. Căci concursul de la Poiana Brașov a constituit, totodată, un ultim criteriu de selecție al anului în acest scop.

Pe scena marilor concursuri, cortina a căzut odată cu disputarea „Cupei universitare" organizată de C.S.U.—I.P.G.G. București în Pădurea Ploieni. Cei aproape 80 de concurenți prezenți la startul diferitelor categorii au apreciat harta de o bună calitate tehnică asigurată prin eforturile arbitrilor **N. Strosescu** și **I. Gheucă**. Concursul pentru „Cupa universitară" a fost dublat și de o întrecere mai puțin obișnuită — „cursa lungă" — un adevărat maraton al orientariștilor. Astfel, dacă traseul în prima competiție a măsurat 14 km pentru seniorii A, în cea de a doua el a atins 26 km avînd pe parcurs nu mai puțin de 27 posturi de control. Proba a necesitat, așadar, un efort deosebit atît din punct de vedere fizic cît și cerebral pentru descoperirea drumului cel mai avantajos în vederea găsirii tuturor posturilor. De aceea și numărul participanților a fost mai redus la această întrecere încheiată cu victoriile **Paulei Chiurlea** (I.T.B.) la senioare A și **M. Țicleanu** (Dacia) la seniori A. De reținut constanța sportivei **Neli Stan** (Nicolina Iași) care, după ce a cîștigat proba de tineret în „Cupa universitară", a terminat pe locul întîi și în „cursa lungă".

Putem conchide că în general, ultimele concursuri inter-județene ale anului au oferit prilejuri de satisfacție atît sub aspect cantitativ („Cupa Construcția", mai ales) cît și în ceea ce privește comportarea unor sportivi fruntași ca Paula Chiurlea, M. Țicleanu ș.a. care și-au menținut și în acest final de sezon o excelentă pregătire.

Sebastian BONIFACIU

LUPTA PENTRU TITULARIZARE ÎN ECHIPA DE TINERET ESTE DEPARTE DE A SE FI ÎNCHEIAT

BOX

În zilele de 14 și 16 decembrie, reprezentativa de tineret a țării noastre va susține, în deplasare, o dublă întîlnire cu tinerii pugiliști din R. D. Germană. Cum, pentru ambele formații, aceste meciuri reprezintă teste importante de selecție în vederea participării la C.E. de anul viitor, de la Kiev, timpul care ne mai desparte de data confruntărilor este intens folosit pentru pregătirea pugiliștilor.

Zilele trecute, am făcut o vizită „cadeților" noștri la sala de la complexul sportiv „23 August" din Capitală, sediul lotului ce se pregătește pentru întîlnirile cu R. D. Germană. Antrenorul emerit **TEODOR NICULESCU**, ajutat de **Constantin Ciucă**, se ocupa de pregătirea unui număr de aproape 20 de tineri boxeri ce s-au remarcat cu ocazia „Criteriului tineretului", încheiat recent, la Galați.

— Obiectivul final — ne-a declarat T. Niculescu — este turneul de la Kiev, unde se vor desemna campionii europeni pe anul 1974. Dar, pînă atunci, mai avem mult de lucru. Ne găsim în perioada căutărilor pentru alcătuirea celei mai bune formații în vederea evenimentului amintit. Peste numai două săptămîni vom susține meciurile cu selecționata similară a R. D. Germane și știm că sarcina noastră este destul de dificilă. Întrecerile de la Galați ne-au ajutat să vedem care sînt cei mai în formă pugiliști în momentul respectiv, dar așa cum la „Criteriul tineretului" am avut surprize, se mai pot întîmpla și pe viitor. De aceea, trebuie să-i vedem pe tinerii susceptibili de a face parte din echipă în cît mai multe dispute pentru a putea să ne formăm o părere exactă. De pildă, la Galați, **Niță Robu** a fost învins de un adversar aproape necunoscut, **Ion Gavrilă** (Voința Buzău). Cîștigătorul turneului „Prietenia" nu se împacă acum cu postura de secund al categoriei muscă. La fel și la cocoș. Competiția de la Galați a adus un nou titular al categoriei, craioveanul **Ion Buzdugeanu**, dar **Jenel Vancea** nu poate accepta să se situeze pe locul II. Și asemenea situații se mai întîlnesc și la alte categorii. O indispoziție de moment a unui boxer nu-l poate trece definitiv pe planul doi, mai cu seamă atunci cînd este vorba de tineri a căror scurtă experiență le scuză unele greșeli tactice. Tocmai de aceea, ne-am gîndit să organizăm o nouă gală de verificare, la sfîrșitul acestei săptămîni, pentru a putea aprecia forma selecționabililor în momentul actual. Apoi, pe această bază, vom alcătui echipa pentru întîlnirile din R. D. Germană.

Mihai TRANCA

Un simplu accident?

Spre surprinderea celor peste 1500 de spectatori prezenți la întîlnirea de box dintre Box Club Galați și A.S.A. Bacău, vicecampionul european Mircea Tone *a suferit o înfrîngere prin k.o. în fața unui boxer aproape necunoscut, I. Enache.*

Invingătorul (sportiv talentat, posesorul unei remarcabile lovituri de dreapta), după ce a fost numărat în prima repriză și-a revenit neașteptat de repede, contrîndu-l apoi pe Tone cu cîteva lovituri care parcă, anunțau un deznodămînt surpriză. Și aceasta s-a produs în repriza secundă cînd Enache l-a „fulgerat" cu un năprasnic croșeu pe pugilistul gălățean.

Lecția aspră servită de Enache lui Mircea Tone depășește, credem, granița unui simplu și banal accident, precedat fiind de comportarea nesatisfăcătoare avută de acesta și la finalele de la Cluj, unde fostul campion al cocoșilor a capotat lamentabil.

Ceva se întîmplă cu acest talentat pugilist, care la 23 de ani se bucură de un palmares remarcabil. Noi credem că insuccesele sale din ultima vreme se datorează nu numai lipsei de pregătire tehnică și fizică, ci și infatuării care a început să-l stăpînească.

Considerăm că a sosit momentul ca Mircea Tone să iasă din impasul în care se află, înfrîngerea suferită constituind un motiv de reflecție. Ar fi trist ca acest tînăr, extrem de dotat, să intre așa de repede în anonimat...

T. SIRIOPOL
coresp. județean

Cinci pugiliști români la turneul de la Leningrad

La turneul internațional de la Leningrad, ce se va disputa în perioada 11—16 decembrie, vor participa și cinci pugiliști români: Ștefan Duminică (tînărul boxer gălățean care s-a remarcat cu ocazia finalei campionatelor de seniori), **Octavian Amăzăroaie, Cornel Hoduț, Ion Mocanu** și **Anghel Iancu.**

Rezultatele normelor de control relevă pregătirea fizică necorespunzătoare a echipelor din divizia A de volei

(Urmare din pag. 1)

a fost proba de 800 m (pentru fete), la care ne gîndim să fixăm un barem ceva mai pretențios.

— La ce alte concluzii ați ajuns după centralizarea rezultatelor?

— **Reiese clar că nu toate echipele au acordat atenția cuvenită pregătirii fizice, deși la cursurile cu antrenorii s-a insistat asupra acestui capitol, dîndu-se sarcini exprese tuturor echipelor de diviziile A, B, de juniori și școlari. Preocupări sporite pentru pregătirea fizică au arătat a fi avut echipele Viitorul Bacău, Explorări B. Mare și Steaua (masculin), Dinamo și C.S.M. Sibiu (feminin). O altă concluzie este aceea că multe echipe au un număr extrem de mic de jucători în stare să treacă normele. Deci, ele au prea mulți sportivi cu slabe posibilități fizice și, prin aceasta, cu șanse reduse de a ajunge la un nivel tehnic ridicat. Și, de aici, concluzia că este o serioasă criză de elemente valoroase. Echipe ca I.T.B. (fete) și Progresul (băieți) își dovedesc lipsa de pregătire fizică prin faptul că nici un sportiv al lor nu a trecut toate normele! Iar de la Rapid (m), Constructorul și Medicina (f) numai cîte unul! Chiar dacă am lăsa la o parte proba de lungime, echipele amintite nu și-ar ameliora decît cu puțin situația. Cel mai bine s-au prezentat formațiile Viitorul Bacău și Explorări B. Mare (cîte 11 promovați din 12 testați), Steaua (10 din 11) și Dinamo (6 din 7).**

— Văzînd numărul mare de „corigenți" (care în caz de recidivă nu vor mai primi drept de joc), nu credeți că s-a exagerat în stabilirea baremurilor?

— **Deloc. Cu excepția săriturii în lungime (al cărei barem este, poate, prea sever), normele celelalte, cu caracter specific, reprezintă doar punctul de plecare pentru creșterea posibilităților tehnico-tactice. Pentru componenții loturilor naționale, de pildă, ele trebuie să fie și mai grele, după cum pentru jucătorii și jucătoarele diviziilor B și școlară sînt, firește, ceva mai ușoare. De altfel, în intenția noastră se află orientarea activității competiționale interne în viitor avînd în vedere acest important element — pregătirea fizică — reflectat de norme, astfel încît în primul eșalon voleibalistic să pătrundă numai jucătorii cu posibilități și perspective reale.**

Ideea impunerii unor norme de control pentru voleibaliștii tuturor eșaloanelor ni se pare deosebit de utilă pentru verificarea unuia dintre capitolele importante ale activității de performanță: **PREGĂTIREA FIZICĂ.** În urma punerii în practică a ideii (în rîndul echipelor masculine și feminine ale Diviziei A), au ieșit la iveală grave carențe în procesul de instruire la nivelul primului nostru eșalon. Ele explică, în mare măsură, calitatea slabă a meciurilor din actuala ediție a campionatelor și, totodată, constituie un serios semnal de alarmă pentru destinul acestui sport. El trebuie să fie recepționat cît mai curînd de secțiile de volei, de organele sportive locale (acestea avînd datoria să ia urgent măsuri de schimbare a situației) și să pună în mișcare toate organele federației datoare să întreprindă acțiuni efective de stimulare pe multiple planuri, a activității voleibalistice.

Pentru ca regresul acestui sport (cu frumoase performanțe internaționale în trecut) să nu se adîncească, sînt necesare **acțiuni operative prin care să se sporească responsabilitatea antrenorilor, sportivilor, birourilor de secție, soluții organizatorice valabile, forme noi de stimulare a activității competiționale la toate nivelele.**

ECHIPA NAȚIONALĂ DE HOCHEI ÎNCEPE CURSA C.M. '74

Cu etapa de la sfîrșitul săptămînii trecute, prima din retur, întrecerea în seria I a diviziei naționale de hochei se întrerupe, lăsînd locul pregătirilor echipei naționale care începe dificila cursă a Campionatului mondial grupa B, programat între 21—31 martie 1974, la Ljubljana, în Iugoslavia.

Partidele disputate la Miercurea Ciuc (Steaua—Sport Club) și Galați (Dinamo—Dunărea) au constituit, astfel pentru tehnicienii federației un prilej de a-i urmări îndeaproape pe jucătorii vizați de a face parte din lotul reprezentativ, care s-a reunit de ieri, în Capitală.

Pozitiv ni s-a părut faptul că atît **Dunărea**, cît și **Sport Club** (în meciul revanșă) au dat o replică energică și viguroasă primelor noastre formații, le-au solicitat, au avut lungi perioade în care au evoluat de la egal la egal cu favoritele incontestabile. **Steaua, de pildă, a fost condusă pînă în minutul 48, sîmbătă, la Miercurea Ciuc, trebuind să depună eforturi considerabile spre a învinge la un scor strîns (3—1).**

GOL VALABIL!

Intîlnirea aceasta a suscitat discuții aprinse pe marginea arbitrajului prestat de cuplul bucureștean **Gh. Mureșanu — M. Presneanu.** Acum, după ce am consultat mai mulți martori oculari și raportul observatorului federal, putem afirma că **modul cum au condus jocul cei doi arbitri din Capitală, fără să fie ireproșabil, nu a influențat rezultatul, iar golul prin care Steaua a luat conducerea a fost perfect valabil.** Faza s-a petrecut astfel: **Mikloș (Steaua) a șutat foarte puternic de la semidistanță, pucul l-a lovit pe portarul Boghian și a ricoșat în față. Acesta a încercat să-l blocheze, plonjînd în semicercul său. Un fundaș de la Sport Club, pentru mai multă siguranță, s-a aruncat peste Boghian și pucul, aflat între picioarele acestuia, a sărit în poartă. Gol valabil, pe care arbitrul Gh. Mureșanu, aflat foarte aproape de fază, l-a acordat, bineînțeles.** Obiecția cum că portarul din Miercurea Ciuc ar fi fost faultat, sau împiedicat să joace, nu poate fi luată în considerație, deoarece **NICI UN jucător al oaspeților nu se afla în preajma lui.** De remarcat că echipierii lui Sport Club nici nu au protestat împotriva deciziei, excepție făcînd **Jere** (jucător cunoscut ca nedisciplinat și recalcitrant) care l-a insultat pe arbitrul Mureșanu, primind o eliminare de 10 minute (pentru rea conduită, cu drept de înlocuire) transformată în pedeapsă de meci, atunci cînd a continuat cu injuriile la adresa conducătorului meciului.

Acest caz și altele, întîmplate aci și după jocul **S. C. Miercurea Ciuc — Dunărea**, arată că în secțiile de hochei se desfășoară, în continuare, o slabă muncă educativă, ceea ce generează actele de indisciplină, vociferările la deciziile arbitrilor, duritățile excesive. Este nevoie, socotim noi, de o intervenție mai energică și mai promptă a biroului federal și a comisiei de disciplină, chemate să analizeze orice abatere și să ia măsuri operative de sancționare a celor vinovați.

Cum spuneam, decembrie va fi o lună afectată **pregătirii** centralizate a lotului național, bogată în meciuri

Dinamovistul Gheorghe Huțanu, pînă acum cel mai eficace jucător al Diviziei de hochei.

internaționale cu un pronunțat caracter de test. Astfel, sîmbătă și duminică are loc la București dubla întîlnire **România — Bulgaria**, la 11 și 12 decembrie reprezentativa va juca la **Ljubljana** în compania formației **Iugoslaviei**, la 19 și 20 decembrie va primi vizita puternicei selecționate a orașului **Opava** (Cehoslovacia) iar la 27 și 28 decembrie, tot în Capitală, va evolua formația **Poloniei**, participantă în grupa A a campionatului mondial. De asemenea, **Slezan Opava**, din seria secundă a campionatului cehoslovac, va întîlni, pe patinoarul 23 August, **Dinamo**, la 16 decembrie, iar a doua zi, **Steaua.**

★

Iată situația la zi în clasamentul golgeterilor: **Gh. Huțanu** 17 p (10+7), **Pană** 14 (9+5), **Gheorghiu** 10 (6+4), **Tureanu** (7+2) și **Varga** (5+4) 9, **G. Szabo** (6+2) 8, **Boldescu** (6+0), **Fodorea** (6+0), **Kedves** (6+0), **Ioniță** (5+1), **Gall** (4+2), **Jere** (4+2), **Axinte** (2+4) 6 p etc.

PREGĂTIRILE JUNIORILOR

În seria a II-a, **Agronomia Cluj** (deși nu poate beneficia de avantajul terenului propriu, fiind nevoită să joace numai în deplasare) se distanțează. Studenții au înscris 4 puncte (4—1 și 4—2) în două meciuri foarte echilibrate cu formația elevilor din M. Ciuc. Sub același semn s-au desfășurat și jocurile din Capitală, în care **I.P.G.G.** a reușit, cu mari eforturi, să smulgă 3 puncte **Tîrnavei Odorhei** (2—2 și 3—2). Întrecerea programează, în continuare, două etape: **1—2 decembrie**, Agronomia — Tîrnava și Liceul 1 M. Ciuc — I.P.G.G.; **8—9 decembrie**, Agronomia — Liceul 1 M. Ciuc și Agronomia — I.P.G.G. Jocurile se vor desfășura la Miercurea Ciuc. Apoi, pînă la 5 ianuarie, pauză și în această grupă. Lotul de juniori (majoritatea componenților lui evoluează în echipele din această grupă) va întreprinde un turneu în Polonia, pregătindu-se pentru campionatul european (grupa B) de la București.

Sezonul de hochei este deci, bogat, și interesant.

Valeriu CHIOSE

CLASAMENTE

SERIA I

Steaua	8	7	0	1	44—17	14
Dinamo	7	6	0	1	47—18	12
S. C. M. Ciuc	8	2	0	6	29—57	4
Dunărea	7	0	0	7	20—48	0

Al doilea meci dintre Dunărea și Dinamo a fost amînat la o dată ce se va stabili ulterior.

SERIA A II-A

Agronomia	4	4	0	0	26— 9	8
I.P.G.G.	4	2	1	1	15—12	5
Liceul 1 M. Ciuc	4	1	0	3	10—17	2
Tîrnava	4	0	1	3	11—24	1

din TOATE SPORTURILE

BOX. La Cîmpulung Mușcel a avut loc returul etapei a doua din cadrul „Cupei F.R. Box" pe echipe. S-au întîlnit formațiile C.S.O. din localitate și A.S.A. Cluj. După dispute interesante, gazdele au obținut victoria cu 21—13. La Bacău, tot în cadrul „Cupei F.R. Box", au evoluat echipele A.S.A. Bacău și Constructorul Galați. Oaspeții, cu o garnitură mai omogenă, au cîștigat cu 24—20. ● În sala clubului Independența din Sibiu s-a desfășurat cea de a III-a ediție a competiției de box „Centura Păltiniș". Întrecerea, rezervată sportivilor juniori, a atras 77 de tineri pugiliști din București, Cluj, Arad, Mediaș, Cisnădie, Ocna Sibiului și Sibiu. Iată cîștigătorii: juniori mici: F. Kosor (Cluj), Gh. Stoichiță (Cisnădie), N. Drăgoi (Sibiu), I. Precup (Sibiu), Gh. Popia (Sibiu), Al. Dobrescu (București), M. Olaru (Sibiu), W. Stenghel (Sibiu), N. Coman (Cluj); juniori mari: I. Pleșa (București), N. Georgescu (Cluj), A. Pop (Cluj), R. Socodovici (Arad), V. Drăghia (București).

ÎNOT. Într-un concurs la care au participat înotători din Oradea și Timișoara s-au înregistrat două noi recorduri naționale. Ildiko Horvath a parcurs 200 m liber în 2:21,7 — nou record de fete categ. A și junioare, iar Horațiu Neagrău a realizat pe aceeași distanță 2:19,3 — nou record de băieți categ. B ● **La Timișoara** a avut loc întîlnirea amicală dintre înotătorii de la Școala sportivă din localitate și cei ai clubului S.Z.S. Katowice. Gazdele au obținut victoria la scorul de 154—130. Cele mai bune rezultate: Holger Habetler (Șc. sp. Timiș.) 62,7 — 100 m liber și 68,8 — 100 m spate; Karin Parutsch 1:14,4 — 100 m spate și 1:19,0 — 100 m delfin; Eva Switon (S.Z.S. Katowice) 1:14,0 — 100 m liber. ● **LA ROSTOCK** (bazin de 50 m) a avut loc un concurs internațional la care au participat înotători (născuți în 1958 și mai tineri) din **Bulgaria, Cehoslovacia, Danemarca, Iugoslavia, Olanda, România, Suedia, Ungaria și R.D. Germană.** Iată cîteva din rezultatele înregistrate: 200 m delfin (b): Nylen (Suedia) 2:17,56; ..17. **Andrei Ursu** (2:33,43; 100 m delfin (f): Brigit Loos (R.D.G.) 68,91; 200 m mixt (b): Böhmert (R.D.G.) 2:21,00; 400 m liber (f): Kornelia Dörr (R.D.G.) 4:36,78; 200 m liber (b): Böhmert 2:04,78, ...28. **Il. Svetz** 2:15,80; 100 m spate (f): Ulrike Richter (R.D.G.) 68,51; 100 m bras (b): Schulze (R.D.G.) 1:14,03; 200 m bras (f): Anne Katrin Schott (R.D.G.) 2:47,16, ...12. **Camelia Hoțescu** 3:00,58; 200 m spate (b): Tauber (R.D.G.) 2:16,59, ...11. **D. Gropșan** 2:27,71; 100 m liber (f): Linda Faber (R.D.G.) 61,72; 200 m delfin (f): Jose Damen (Olanda) 2:23,63; 100 m delfin (b): Woutering (Olanda) 63,08,... 9. **A. Ursu** 67,57; 400 m liber (b): Böhmert 4:19,70; 100 m spate (b): Gulyas (Ung.) 63,28,... 5. **D. Gropșan** 66,67.

JUDO La Focșani a avut loc sîmbătă și duminică prima ediție a competiției de judo **„Cupa Unirea".** La întreceri au participat echipele **Rapid București** și **Sc. sp. Unirea Iași** (care activează în divizia A), **Trotușul Or. Gh. Gheorghiu-Dej** și **Voința Focșani.** Cupa a fost cucerită de Rapid care s-a clasat pe primul loc. Locul 2 a revenit echipei Trotușul, iar 3 Voinței Focșani. Iată rezultatele: Rapid — Trotușul 3—2, Trotușul — Sc. sp. Unirea 3—2, Trotușul — Voința 3—2, Rapid — Sc. sp. Unirea 5—0, Voința — Sc. sp. Unirea 3—2 și Rapid — Voința 3—1.

ORIENTARE TURISTICĂ La Roman și Oradea au avut loc recent două competiții sub aceeași titulatură **„Cupa de toamnă".** În pădurea „Ion Creangă" de lîngă Roman s-au aliniat la start 21 de echipe (10 de fete și 11 de băieți), reprezentînd școlile generale, profesionale și Casa pionierilor din municipiu. Iată cîștigătorii: juniori (6 km, 12 puncte de control, 2 probe aplicative): **Liceul agricol nr. 2;** junioare (6 km, 10 p.c., 2 probe aplicative): **Liceul agricol nr. 2;** copii: (12—14 ani) băieți (6 km, 10 p.c., 2 probe aplicative): **Casa pionierilor;** fete (5 km, 8 p.c., 2 probe aplicative): **Casa pionierilor** și **Școala generală nr. 4**, la egalitate de puncte. ● În concursul similar de la Oradea, au participat 150 de tineri din asociațiile sportive din oraș și de la liceele de cultură generală și de specialitate. O bună comportare au avut **Emeric Kisded** (TIPO), **Tiberiu Daroczi** (Favorit), **Elisabeta Egri** (Școala profesională M.I.U.), **Simon Rabei** (Voința), **Lenuța Nana** (Școala generală Cordău) și echipele **Școlii generale nr. 1 Oradea** și asociațiilor sportive **Favorit** și **TIPO.**

POLO. În ultimele meciuri din campionatul municipal s-au înregistrat următoarele rezultate: SENIORI: Progresul — Școlarul 8—3 (2—1, 2—0, 2—1, 2—1); Dinamo — I.E.F.S. 6—6 (1—0, 2—2, 2—1, 1—3); JUNIORI I: Progresul — Dinamo 3—2; Școlarul — Rapid 8—3; Șc. sp. 1 — Șc. sp. 2 6—3; JUNIORI II: Școlarul — Progresul 7—1; Dinamo — Șc. sp. 1 5—2; Șc. sp. 2 — Rapid 9—2; COPII: Școlarul — Progresul 3—2; Rapid — Șc. sp. 2 2—2; Dinamo — Șc. sp. 1 1—1.

TIR. Continuă activitatea competițională de sală, la arme cu aer comprimat. Săptămîna aceasta poligonul de... cameră din parcul Dinamo va găzdui cea de a III-a etapă a Diviziei Capitalei, competiție organizată de către comisia municipală de tir și la care participă, de regulă, majoritatea trăgătorilor bucureșteni, fruntași și începători. Programul cuprinde probe de pușcă și pistol la seniori și juniori, precum și pentru începători. Întrecerile se desfășoară timp de trei zile, începînd de vineri și pînă duminică.

Valoarea faptelor de muncă, de viață și sport!

(Urmare din pag. 1)

dia de vîrstă 19 ani) i-am pus sub supravegherea profesională și sportivă a unor oameni adevărați. Toți învață, după exemplul antrenorului — elev în ultimul an la școala de maiștri și proaspăt absolvent (vara 1973) al școlii de antrenori. Cu excepția a doi sportivi, încă elevi la școală profesională, toți ceilalți urmează în afara producției de dimineață, cursurile serale la licee tehnice și industriale. Antrenorul este un dușman declarat al alcoolului și fumatului și, în prezent, după exemplul său nu se fumează. Este o excepție, dar și pe aceea colectivul și-a propus s-o lichideze. Antrenorul este foarte laborios, nu are și nu admite întîrzieri la antrenamente și în atelier, absențe, nu îngăduie vociferări, ieșiri nesportive pe teren. Dacă arbitrul nu ia măsuri, elimină el din joc pe sportivul recalcitrant, nervos. Chiar dacă e jucătorul cel mai bun, principiul trebuie respectat. Asta dă autoritate, secției și antrenorului (cazul Bîrsan)."

ING. PETRE ANCUȚA. „Am crezut că e bine să-i unim pe sportivi în jurul unei idei, să cultivăm în ei entuziasmul și responsabilitatea. De pildă, tot ceea ce vedeți aici (un teren de joc, o clădire cu patru vestiare, dușuri, magazii, etc.) este obținut în proporție covîrșitoare prin muncă patriotică, în special a sportivilor asociației. Chiar vestiarul — extrem de curat — care avea desenat pe podea din construcție o minge de rugby, cuierele etichetate, o tablă metalică cu piese magnetice pe care antrenorul demonstrează schemele tactice, arată grija cu care se preocupă colectivul de viața secției. Fiecare jucător își spală, îngrijește și întreține propriul echipament. În aceeași idee intenționăm — și vom realiza foarte curînd — și un club al rugbyștilor, într-una din încăperi, unde să avem trofeele noastre, să ascultăm muzică, să dansăm, să ținem conferințe, să bem o cafea. Eu am realizat proiectul pentru teren și clădire, sportivii au săpat fundația, au cărat ciment, au ridicat zidăria, ceea ce ne-a rămas de făcut e un fleac. La tot ceea ce am realizat secretul este CLIMATUL DIN SECȚIE, sănătos, exigent, responsabil, care și-a atras respectul unanim al tuturor salariaților și sprijinul din ce în ce mai consistent al conducerii întreprinderii. Aș rezuma spunînd că în viața secției este o permanentă confruntare între comportamentele individuale cu principiile și dezideratele programului de educație și etică ale vieții noastre".

VASILE SOPORAN: „Teoria sportului afirmă că antrenorul trebuie să fie cheia reușitei. Eu cred că trebuie să se completeze munca sa cu a biroului de secție pentru a interveni organizat, complex, pe mai multe planuri, în ridicarea omului și sportivului nou. Dacă pe plan tehnic antrenorul trebuie să acționeze și să decidă, pe celelalte planuri munca trebuie să fie coroborată. Am un sprijin deosebit în cei 7 membri de partid din secție, în faptul că toți ceilalți sînt utecişti, în faptul că la locul de muncă, la organizația de partid, la sindicat și U.T.C., sarcina mea este înțeleasă, ajutată într-o solidaritate de principiu și acțiune. De aceea ne bucurăm de a forma oameni care să fie și sportivi. Și rezultatele pe care începem să le avem și la care lucrăm ne dau dreptul să sperăm chiar și în înalta performanță".

★

N-am explorat zone ale spectaculosului. N-am vînat zestrea de trofee sau senzaționalul în alegerea și prezentarea noastră. Am căutat să vă înfățișăm munca discretă, dar plină de roade și învățăminte, a unui colectiv unit, care prin sport întreprinde și o operă de educație și în care primii lauri cuceriți sînt sensurile plenare ale omului de tip nou.

Campionatul republican de lupte greco-romane

(Urmare din pag. 1)

În celelalte partide, principalele pretendente la titlul de echipă campioană republicană la stilul greco-romane, Dinamo și Steaua, au dominat cu autoritate întrecerile, depășindu-și detașat partenerele de concurs. De pildă, luptătorii militari i-au învins pe cei de la C. S. Pitești cu scorul de 32—3 (în primul tur) și cu 26—4 pe cei de la Aluminiu Slatina (în turul II). Dinamoviștii i-au întrecut pe slătineni cu 34—7, iar pe Progresul cu 40—0!

În ciuda acestor scoruri categorice, componenții celor două formații fruntașe au trebuit să depună eforturi pentru a-și putea depăși adversarii direcți, mulți dintre ei tineri, animați de dorința puternică de afirmare. Fostul campion mondial, **Ion Baciu** (Steaua), a fost obligat să facă apel la toate cunoștințele sale în scopul obținerii deciziei de învingător în disputa cu tînărul piteștean **Ion Dulică. Ion Gabor** n-a cîștigat nici el ușor meciul cu N. Lăcrățeanu (C. S. Pitești). Succesul multiplului campion republican s-a conturat abia în ultimul minut de luptă, cînd a obținut avantajul minim necesar victoriei la puncte (5—4). În cealaltă întîlnire a formației Steaua (cea cu Aluminiu Slatina), din cei 10 componenți de bază ai echipei militare, trei (Simion Popescu, Ionică Fiscuteanu și Nicolae Neguț) n-au putut să-și depășească adversarii, fiind descalificați împreună cu ei.

Nici dinamoviștii n-au obținut numai victorii ușoare. Campionul olimpic, **Ncolae Martinescu**, a fost nevoit să se mulțumească cu o victorie la puncte în partida cu **Nicolae Mandea** (Aluminiu Slatina), iar **Nicolae Mareș** n-a putut să-l învingă pe slătineanul **D. Calotă.** Pentru echipa campioană de anul trecut (Dinamo), întîlnirea cu Progresul București a fost o simplă formalitate. Lipsită de aportul a 3—4 titulari, echipa clubului din str. Dr. Staicovici a fost departe de valoarea pretinsă de un turneu final. Ea a fost învinsă și de A.S.A. Cluj, la un scor care reflectă slăbiciunile de moment ale acestei formații (23,5—12,5).

O partidă echilibrată (mai echilibrată decît o arată scorul) și viu disputată au realizat formațiile C.S. Pitești și A.S.A. Cluj. Cîteva tușuri surprinzătoare, realizate de piteșteni în meciuri deschise oricărui rezultat, au făcut ca victoria finală să fie favorabilă echipei C. S. Pitești cu scorul de 28—12. Unul dintre succesele mai puțin așteptate ale piteștenilor a fost cel realizat de **C. Radu** în fața lui **V. Panait:** cînd clujeanul conducea cu 5—1 și părea că nu mai poate pierde, Radu l-a prins cu un tur de cap și a obținut tușul. De asemenea, surprinzătoare a fost și victoria lui **C. Pălărie** asupra lui **Martin Gall** (învingătorul din primul tur al campionului național, Staicu Olteanu).

Finalele campionatului republican de popice

(Urmare din pag. 1)

mare punctaj — 1688 p d. Pentru locurile următoare au luptat nu mai puțin de trei cupluri, popicari din Timișoara, Petrila și Cluj. Pînă la urmă, reprezentanții asociației sportive Jiul Petrila, I. Popa și V. Miclea — care au evoluat printre ultimele perechi — au jucat cu multă precizie, în special, Popa care a doborît din 200 lovituri mixte 849 de popice, cu 39 p d mai multe decît partenerul său.

De remarcat că o serie de concurenți au obținut rezultate bune cu precădere acei care activează în echipe de divizia A. Rezultatele acestora depășesc cu mult cifrele cu care au încheiat concursul jucătorii mai puțin cunoscuți. De pildă, divizionarii au punctat peste 750 p d, iar ceilalți cu greu au depășit 650 p d.

CLASAMENT: 1. **M. Grigore — V. Piscoi (Rapid Buc.) 1688 p d** (837—851) — CAMPIONI NAȚIONALI, 2. V. Miclea — I. Popa (Jiul Petrila) 1659 (810—849), 3. V. Popa — G. Hubert (C.F.R. Timișoara) 1633 (817—816), 4. A. Molnar — Gh. Soltes (Voința Cluj) 1607 (837—788), 5. C. Cristoi — I. Cadar (Olimpia Reșița) 1571 (774—797), 6. M. Bălescu — Gh. Zizineanu (Voința Buc.) 1569 (814—755).

Aseară au intrat în concurs jucătoarele și jucătorii calificați pentru probele individuale.

fotbal

Arbitrajul și multiplele sale răspunderi

PENTRU FERMITATEA RAPOARTELOR OBSERVATORILOR FEDERALI!

Colegiul central al arbitrilor a analizat, marți seara, o serie de probleme reieșite din activitatea de arbitraj din ultimul timp, printre subiectele luate în discuție figurînd și arbitrajul din meciul F. C. Argeș — Universitatea Craiova, căruia i s-au adus o serie de critici.

Referindu-ne la acest ultim subiect, trebuie să spunem că membrii Colegiului au avut o sarcină dificilă în stabilirea exactă a greșelilor și, mai ales, a dimensiunilor lor. Partida a trecut și, în urma ei, au rămas doar păreri, unele dintre ele contradictorii, așa cum se întîmplă cîteodată la fotbal. Un exemplu: conducătorul partidei, Mircea Bică, n-a fost de acord cu criticile ce i s-au adus. În schimb, tușierul George Dragomir, apreciat, în general, pentru semnalizările lui atente și corecte, a vorbit în spirit autocritic.

Bineînțeles că a fost citit în ședință și raportul observatorului federal, Robert Cosmoc, ascultîndu-se în continuare și cuvîntul acestuia, care n-a fost, însă, îndeajuns de clar, de ferm. S-a vorbit despre „impresii", cînd era necesară o părere precisă, de specialist. Pornind de la acest lucru, credem că **observatorii federali, investiți cu răspunderi importante, ar trebui să aducă o contribuție mai mare la elucidarea tuturor aspectelor meciurilor pe care le-au urmărit, întocmind rapoarte mai amănunțite și, desigur, renunțînd, în primul rînd, la ideea de a nu supăra pe nimeni, dacă se poate, sau de a supăra cît mai puțin.** Căci, trebuie s-o spunem, aceasta a cam devenit o conduită a multor observatori federali.

Oricum, din ședință a reieșit că **arbitrajul de la Pitești n-a viciat rezultatul — lucru esențial — dar că, prin unele greșeli, a creat o stare de nervozitate ce s-a transmis de la jucători la arbitri și vice-versa.** Dar, nu este vorba de primul arbitraj care stîrnește discuții și — nu ne permitem, ca vechi cronicari, să fim atît de optimiști — nici de ultimul...

Colegiul central al arbitrilor atrage atenția asupra condițiilor pe care trebuie să le îndeplinească arbitrii pentru a fi la înălțimea sarcinilor lor, dar și a condițiilor ce trebuie să li se asigure pentru exercitarea în bune condițiuni a misiunii lor. Colegiul cere arbitrilor maximum de exigență, aplicarea fără șovăire a regulamentului de joc, reprimarea oricărei încercări de a se transforma o întrecere sportivă loială, într-o bătălie furibundă, cu orice mijloace, pentru victorie. **Dar numai prin decizii juste, printr-un spirit neabătut de imparțialitate, prin competență, un arbitru poate stăpîni jocul, se poate impune jucătorilor și spectatorilor.**

Pe de altă parte Colegiul central al arbitrilor va interveni pe viitor cu promptitudine ori de cîte ori se constată neajunsuri în arbitraj, iar pe de altă parte va dovedi o preocupare mai mare în problema delegărilor la ultimele jocuri din acest sezon, încredințînd meciurile grele celor mai buni arbitri, celor mai în formă din toate punctele de vedere, inclusiv cel al pregătirii fizice, arbitri care se bucură, în primul rînd, de o autoritate indiscutabilă.

Urmează firește ca și Biroul federal să-și spună cuvîntul în această privință.

Jack BERARIU

CONSFĂTUIREA CU ANTRENORII CENTRELOR ȘI ÎNCHEIEREA PRIMEI PĂRȚI A CAMPIONATULUI REPUBLICAN DE JUNIORI

Luni, 3 decembrie, în sala de festivități de la Dinamo, se va deschide mult așteptata — dar mereu amînata — **consfătuire cu antrenorii din centrele de pregătire a copiilor și juniorilor și de la secțiile de fotbal din unitățile de învățămînt.**

Indiscutabil, acțiunea aceasta, a forului de specialitate, constituie un eveniment cu implicații, sperăm, dintre cele mai favorabile asupra celui mai mare eșalon al fotbalului nostru — copiii și juniorii — asupra viitorului acestui sport atît de mult îndrăgit. De modul cum vor fi puse în discuție și dezbătute **marile probleme ale celor mici**, ale sperantelor soccerului nostru, vor depinde pașii următori din acest domeniu, vor depinde rezultatele viitoare și, în ultimă instanță, succesele internaționale ale fotbalului nostru.

Au fost invitați să participe la această consfătuire antrenorii și profesorii din școli, pe mîna cărora se află, în prezent, peste 10 000 de copii și juniori. **Prilejul — unic în felul lui — trebuie onorat cu toată răspunderea. Pentru că ar fi un mare păcat ca, la discuțiile ce vor avea loc, să fie ocolite adevărurile, cauzele care au făcut ca, pînă acum, rezultatele acestor unități-pepiniere să nu fie cele dorite. Problemele majore ale eșalonului (conținutul procesului de instruire și educație; deficientele competițiilor juniorilor, școlarilor, copiilor; modul cum s-au făcut investițiile: raportul școală-familie-fotbal; timpul afectat pregătirii la diferite grupe de vîrste etc.), trebuie abordate în spirit critic, constructiv, pentru a putea fi găsite soluțiile adecvate, care să ducă la impulsionarea acestor pepiniere, a căror activitate să se înscrie cu adevărat pe coordonatele cerințelor tot mai mari ale fotbalului actual.**

Duminica trecută s-a încheiat turul campionatului republican al juniorilor și școlarilor. Așadar, plutonul celor 112 echipe aliniate la startul dat în ziua de 2 septembrie a străbătut drumul celor 13 etape. Unele, nu prea multe, l-au parcurs în... mars forțat, culegînd frumoase victorii, cu ajutorul cărora s-au instalat autoritar în fruntea celor opt serii. Altele, nu puține la număr, au încercat să țină pasul, au vrut — unele chiar foarte mult — dar posibilitățile lor reale nu le-au permis decît comportări contradictorii.

Dar campionatul a reliefat din nou multe din „tarele" lui mai vechi, despre care s-a mai vorbit, nu o dată. Din această cauză, ne-am gîndit că n-ar fi rău **să investigăm mai atent realitățile celei mai vaste competiții a pionierilor.** Iată de ce, în numerele viitoare ale ziarului **vom prezenta fiecare serie, cu clasamentul ei comentat pe scurt, cu o mică prezentare a echipei aflate pe primul loc, cu jucătorii evidențiați cu — mai pe larg! — deficiențele semnalate de-a lungul celor 13 etape ale turului.** Poate că, în acest fel, vom reuși să atragem mai mult atenția conducerilor acelor cluburi, asociații și școli în preocupările cărora nu se află prezente decît rezultatele seniorilor, juniorii rămînînd ai... nimănui, cu marele lor cortegiu de dificultăți.

Laurențiu DUMITRESCU

MARGINALII LA DIVIZIA B

LA BAIA MARE SPERANȚELE NU S-AU RISIPIT

Minerul Cavnic, echipa care joacă mereu în deplasare...

La Baia Mare, ca în multe orașe ale țării, fotbalul are numeroși adepți și înimoși susținători. Și aici, o dată cu începerea fiecărei noi ediții a campionatului Diviziei B, renasc speranțele de revenire a echipei favorite în rîndurile primului eșalon. Așa s-a întîmplat și astă-vară, în timpul pregătirilor în vederea actualului sezon. Dar, curînd după

Ex-ploieșteanul **Mierluț** *a devenit „piesă de bază" la* Minerul Baia Mare

start, favoriții minerilor băimăreni n-au dat randamentul necesar, și au rămas mult în urma plutonului fruntaș. Acum, înaintea ultimelor două etape ale turului, Minerul Baia Mare se află pe o poziție din mijlocul clasamentului seriei a III-a (locul 9), cu o zestre săracă (15 puncte), deci la o distanță destul de mare de lider (Olimpia Satu Mare, 21 puncte).

Cauzele care au dus la actualul bilanț nesatisfăcător ni le arată inginerul **Liviu Pop**, președintele secției de fotbal:

— **Întrecerea din sezonul acesta a fost foarte dificilă, deoarece mai multe echipe din serie și-au propus același obiectiv, de a promova în „A". Curînd după start, însă, ne-am dat seama că antrenorul Noje nu pregătise echipa la un nivel corespunzător, ca să fie capabilă să reziste disputelor dîrze din fiecare etapă a acestui adevărat maraton. În plus, jucătorii au acuzat un șoc psihic, după meciul de la Arad, cu Unirea, pierdut cu rezultatul de 2—1, în condițiile arătate imediat de presa de specialitate. Constatînd că antrenorul Noje nu poate asigura o conducere tehnică la înălțimea dorințelor suporterilor băimăreni, s-a luat hotărîrea înlocuirii sale cu Florin Halagian. Preluînd, deci, „din mers" funcția de antrenor, Halagian a încercat să redreseze situația, însă timpul scurt nu i-a permis să rezolve toate problemele pentru ca echipa să reintre în plutonul fruntaș. El are intenția să întinerească lotul în perioada de iarnă și, totodată, să-l pregătească la nivelul cerințelor. Dacă în primăvară vom vedea că nu se mai poate recupera handicapul ce ne desparte de deținătoarea locului întîi, atunci toate eforturile vor fi canalizate spre formarea unei echipe capabile să abordeze ediția viitoare de pe alte poziții.**

Dar, de fapt, din vară, la Baia Mare, mai activează o altă divizionară B, anume **Minerul Cavnic.** Se pare că situația echipei este unică: **Neavînd teren regulamentar, formația susține toate partidele la Baia Mare.** Reprezentanta minerilor din Cavnic în eșalonul secund face eforturi lăudabile de a se menține în pluton, dar deocamdată ele nu au fost încununate de succes, ea ocupînd ultimul loc cu un număr redus de puncte: 9. Deși antrenorul **Ion Bartha**, sprijinit de altfel, de asociația sportivă (președinte **Alexandru Dicu**), încearcă să omogenizeze „11"-le de bază, să cristalizeze jocul, totuși evoluțiile formației sînt oscilatorii (de la bună la slabă), deoarece are încă jucători de valoare modestă, fără experiență. De altfel, în jocul echipei se observă, cu ușurință, că pregătirile nu se fac pe un teren adecvat, **Minerul Cavnic** avînd la dispoziție pentru antrenament stadionul din Baia Mare doar o zi pe săptămînă. În restul săptămînii, ședințele se țin la Cavnic, pe un teren cu dimensiuni minime. **Interesant este faptul că deși joacă numai în deplasare, la fiecare partidă susținută la Baia Mare, în tribunele stadionului iau loc între 3 000 și 4 000 de spectatori, foarte mulți fiind din Cavnic!**

Două echipe, fiecare cu probleme mai mici sau de mai mare amploare, încearcă să înaplinească doleanțele suporterilor lor. Deocamdată, eforturile nu au dat rezultatele scontate. Dar, cum întrecerea nu a ajuns la jumătatea ei, speranțele încă nu s-au risipit...

Pompiliu VINTILĂ

A APĂRUT
„Almanahul SPORTUL '74" !
O lume sportivă într-un almanah, 288 de pagini bogat ilustrate, cu numeroase fotografii în culori.
Procurați-vă chiar azi
„Almanahul SPORTUL '74" !

DUPĂ 15 ETAPE ÎN DIVIZIA A

CIFRELE VORBESC...

● În cele nouă partide ale etapei a XV-a s-au marcat 20 de goluri, totalul după 15 etape ajungînd la 337 : 245 gazdele, 92 oaspeții.

● **Domide** (U.T.A.) este singurul jucător care a reușit să înscrie două goluri în această etapă.

● În această etapă s-au dictat 3 lovituri de la 11 m : 2 au fost transformate **(Dobrin și I. Constantin)**, iar una ratată **(Lucescu)**. Pînă în prezent, s-au acordat 24 de penalty-uri (21 transformate, 3 ratate) : 6 în favoarea oaspeților, iar de 18 au beneficiat gazdele.

● În etapa a XV-a s-au înregistrat două eliminări : **Leșeanu** (Sportul studențesc) și **Țarălungă** (Univ. Craiova). Numărul jucătorilor care au văzut pînă acum cartonașul roșu s-a ridicat la 14.

● Situația la zi — **după evidența F.R.F.** — a jucătorilor care au primit de cel puțin două ori cartonașul galben este următoarea : **Smarandache** (Steaua), **Beldeanu** (C.S.M. Reșița) — 5 cartonașe, **Tonca** (Jiul) 4, **Dumitru, Ion Ion** (Steaua), **Tănase** (F. C. Constanța), **Ghiță, Hrițcu** (S. C. Bacău), **Lupulescu, Stoicescu** (Politehnica Iași), **Grigore, Bölöni** (A.S.A.), **Dobrin** (F. C. Argeș), **Balaci** (Univ. Craiova) cîte 3, **Lucuță** (Dinamo), **Sameș, Iordănescu, Ciugarin** (Steaua), **Dumitriu II, Codrea, Rișniță** (Rapid), **M. Sandu, O. Ionescu, Leșeanu, I. Constantin** (Sportul studențesc), **Gruber, Pîrvu** (Petrolul), **Ghirca, Liță** (F. C. Constanța), **Băluță** (S. C. Bacău), **Romilă II, Dănilă, Micloș, Simionaș** (Politehnica Iași), **Olteanu, Jenei, Hîrlab,** (Steagul roșu), **Vișan** (C. F. R. Cluj), **Poraicchi, Uifăleanu** („U" Cluj), **Pislaru** (A.S.A.), **Popovici, Broșovschi, Birău** (U.T.A.), **Bungău** (Politehnica Timișoara), **Atodiresei, Kafka** (C.S.M. Reșița) și **Olteanu** (F. C. Argeș), cîte 2. Deci, 48 de jucători care, la primul cartonaș galben, vor fi suspendați o etapă sau două.

● Încă un jucător — **Stanca** (Rapid) — și-a făcut apariția în actualul campionat. Cele 18 divizionare au folosit pînă în prezent 345 de jucători. Cei mai mulți — 22 — a rulat Rapid, iar cei mai puțini — 15 — a utilizat U.T.A.

● Cei nouă arbitri, care au condus partidele acestei etape, au primit, din partea cronicarilor ziarului nostru 38 de stele : 5 cîte cinci, 2 cîte patru, C. Manușaride a primit trei, iar M. Bică doar două.

Așa s-a ratat al treilea penalty al campionatului. Minutul 75 al meciului C.F.R. Cluj — Dinamo: Lucescu expediază mingea pe lîngă poartă. Foto: Dragoș NEAGU

● La cele nouă partide ale etapei au asistat 77 500 de spectatori. Cei mai mulți — **15 000** — au urmărit derbyul de la Pitești iar cei mai puțini — **4 500** — au fost prezenți la meciul Jiul — Steaua.

● Clasamentul orașelor, pe baza mediei de spectatori (cifră aproximativă), după 15 etape, se prezintă astfel : **1. CRAIOVA 27 800 ; 2.** Timișoara 19 800 ; 3. București 16 800 ; 4. Constanța 15 200 ; 5. Reșița 14 800 ; 6. Arad 11 700 ; 7—8. Ploiești și Tg. Mureș 9 500 ; 9. Iași 9 400 ; 10. Brașov 9 200 ; 11. Cluj 9 100 ; 12. Bacău 8 500 ; 13. Pitești 8 300 ; 14. Petroșani 4 800.

● Situația în **„Trofeul Petschovschi"**, după 15 etape, este următoarea : **1. TIMIȘOARA 9.87 ;** 2. Constanța 9.57 ; 3. București 9.40 ; 4—5. Craiova și Iași 9,28 ; 6—7. Pitești și Arad 9,25 ; 8—9. Reșița și Ploiești 9,14 ; 10. Cluj 9,06 ; 11. Bacău 9,00 ; 12. Brașov 8,75 ; 13. Petroșani 8,62 ; 14. Tg. Mureș 8,00.

LOCALITĂȚILE DE DISPUTARE A OPTIMILOR CUPEI ROMÂNIEI

Aseară, Comisia de competiții și disciplină a F.R.F. a stabilit următoarele localități de disputare a optimilor de finală ale Cupei României :

GALAȚI — Sport Club Bacău — Steaua.

CLUJ — Minerul Baia Mare — A.S.A. Tg. Mureș

BUCUREȘTI — F. C. Argeș — Chimia Rm. Vîlcea

DROBETA TR. SEVERIN — Sportul studențesc — U.T.A.

CONSTANȚA — Ș. N. Oltenița — Delta Tulcea

DEVA — C.S.M. Reșița — Politehnica Timișoara

MEDIAȘ — Universitatea Cluj — Oltul Sf. Gheorghe

BUCUREȘTI — Jiul — Petrolul

Reamintim că partidele programate în optimile Cupei României vor avea loc miercuri 5 decembrie cu începere de la ora 13,30.

ARBITRII MECIURILOR ETAPEI A XVI-a A DIVIZIEI A

Petrolul — „U" Cluj : V. PĂDUREANU, ajutat la linie de I. Dancu și D. Ghețu (toți din București) ;

F. C. Constanța — Rapid : GR. BÎRSAN, ajutat de T. Trofin și V. Paladescu (toți din Galați) ;

Politehnica Timișoara — F. C. Argeș : A. BENTU, ajutat de F. Colosi și G. Motorga (toți din București);

Dinamo — Jiul : T. LECA, ajutat de T. Podaru (ambii din Brăila) și M. Moraru (Ploiești) ;

Steagul roșu — Sport Club Bacău : GH. LIMONA, ajutat de A. Paraschiv și M. Cîțu (toți din București) ;

Steaua — Univ. Craiova : O. ANDERCO (Satu Mare), ajutat de I. Rus (Tg. Mureș) și M. Rotaru (Iași);

C.F.R. Cluj — U.T.A. : C. GHEMIGEAN, ajutat de M. Haimovici și C. Manușaride (toți din București) ;

C.S.M. Reșița — Sportul studențesc : V. TOPAN, ajutat de Gh. Vereș (ambii din Cluj) și M. Bădulescu (Oradea) ;

Politehnica Iași — A.S.A. Tg. Mureș : G. BLAU, ajutat de V. Vîlcu și I. Boroș (toți din Timișoara).

TRAGERE EXCEPȚIONALĂ PRONOEXPRES - 2 DECEMBRIE 1973

TREI ZILE PÎNĂ LA ÎNCHIDEREA VÎNZĂRII BILETELOR

În agențiile Loto-Pronosport se găsesc de vînzare bilete pentru tragerea excepțională pronoexpres de duminică 2 decembrie 1973, tragere care acordă participanților autoturisme DACIA 1300 și TRABANT 601, excursii în Uniunea Sovietică pe ruta KIEV — LENINGRAD — MOSCOVA și numeroase premii în bani. Tragerea va avea loc la București în sala Clubului Tineretului Sectorul 4, cu începere de la ora 18,00.

NUMERELE EXTRASE LA TRAGEREA PRONOEXPRES DIN 28 NOIEMBRIE 1973

Fond general de premii 1.401.107 lei din care 469.600 lei report

EXTRAGEREA I-a : 8 15 1 4 24 6

EXTRAGEREA II-a : 18 23 30 36 26

Plata premiilor va începe în Capitală de la 6 decembrie 1973 pînă la 28 ianuarie 1974 ; în țară de la 10 decembrie pînă la 28 ianuarie 1974 inclusiv.

PREMIILE TRAGERII LOTO DIN 23 NOIEMBRIE 1973 :

EXTRAGEREA I-a : cat. I-a : 2 variante 25% a 39.823 lei și 1 variantă 10% a 15.929 lei ; a II-a : 3 variante 25% a 9.249 lei și 8 variante 10% a 3.700 lei ; a III-a : 11.30 a 5.075 lei ; a IV-a : 19,80 a 2.896 lei ; a V-a : 118,65 a 483 lei ; a VI-a : 172,30 a 333 lei.

EXTRAGEREA a III-a : cat. A : 1 variantă 10% a 75.296 lei ; B : 1 variantă 25% a 25.098 lei și 2 variante 10% a 10.039 lei ; C : 1,80 a 25.098 lei - D : 8,15 a 5.543 lei ; E : 55,45 a 815 lei ; F : 141,85 a 318 lei ; X : 1.826 a 100 lei.

Premiul de 75.296 lei de la Extragerea II-a jucat pe o variantă 10% a revenit participantului Alexa Gh. Ion din Suceava.

Rubrică redactată de LOTO-PRONOSPORT

De pe cuprinsul țării

CARANSEBEȘ : RODNICĂ ACTIVITATE ATLETICĂ

În localitate s-a desfășurat zilele trecute un frumos concurs atletic cu participarea a peste 300 de tineri și tinere, în majoritate școlari.

Printre cîștigători se află **Gheorghe Gherga** (Liceul industrial), în proba de 1 500 m, **Alexandru Aslău** (Liceul nr. 1), la înălțime, **Mariuța Imbrescu** (Liceul pedagogic) la aruncarea greutății și **Georgeta Fiat** (Liceul nr. 2) la 800 m.

Tineretul școlar este prezent, de asemenea, în competiții de volei, baschet, fotbal, handbal, șah, tenis de masă etc.

Nicolae MAGDA, corespondent

● Dintr-o lăudabilă inițiativă a catedrei de educație fizică și sport din cadrul Institutului agronomic Iași s-a desfășurat prima ediție a „Cupei Agronomia" la tenis de cîmp. Pe foile de concurs au figurat 32 de studenți, iar trofeul a fost cucerit de Cornel Hutanu.

Bogdan MACOVSCHI— student

ARTIȘTI ȘI... FOTBALIȘTI

Nu, nu ! Nu este vorba doar de un simplu joc de cuvinte. Tinerii din comuna Boteni, județul Argeș, îndrăgesc deopotrivă sportul (cu predilecție fotbalul) și arta. Astfel, echipa de fotbal a comunei este de doi ani consecutiv „campioana Văii Argeșului", pierzînd printr-un... autogol calificarea în etapa superioară a competiției „Cupa recoltei argeșene".

Preschimbînd tricourile de sport cu frumoasele costume muscelene, tinerii din Boteni dovedesc aceeași pasiune și pentru artă. 7 din cei 11 fotbaliști sînt și artiști amatori, făcînd parte din echipa de dansuri și brigada artistică de agitație ale căminului cultural. (Nu o dată ei au criticat în brigadă lipsa unui teren de sport corespunzător pe... toată Valea Argeșului !).

Celor 7 jucători și artiști amatori li s-au adăugat alte 7 frumoase fete din comună, componente ale echipei de volei, care împreună duc mai departe o veche tradiție — arta și una mai nouă care cunoaște o înflorire continuă — sportul.

Ion GHINESCU
directorul căminului cultural Boteni

PASIUNEA ELEVILOR PENTRU TENIS DE CÎMP...

...a determinat Inspectoratul școlar Dîmbovița să organizeze **„Cupa Școlarului"**, competiție menită să depisteze tinerele talente ale sportului alb. Gazda întrecerilor — stadionul Metalul din Tîrgoviște. Cu acest prilej, s-au evidențiat tinerii sportivi de la Școala generală nr. 8 (prof. **Ion Stănescu**) **Radu Ilicea, Petre Nicolae, Ionuț Sesu** și **Titus Bădescu**. Cupa a revenit atît la băieți cît și la fete, talentaților jucători de la această școală.

Mișu AVANU — coresp. județean

ATLEȚI DE CATEGORIE... GREA

La una din cele mai mari unități de învățămînt profesional din Satu Mare, Grupul școlar Unio, sportul luptelor se bucură de multă popularitate în rîndul elevilor. În consecință, recent a avut loc aici un nou concurs la care au participat peste 70 de tineri. Reuniunea a constituit totodată un trial pentru depistarea elementelor talentate, cu prilejul căreia instructorul Gheorghe Ardeleanu a selecționat o serie de viitori performeri în atletica grea. O încredere deosebită îi inspiră tehnicianului menționat tinerii Dumitru Iuhasz, Viorel Nichita, Ioan Iuhasz, Ștefan Iluț, Petru Lăcătuș, Simion Holbură, Ioan Borgovan, Ștefan Bordei, Ion Budulean, V. Schwartz la greco-romane, Ioan Sas, Ludovic Turți, Vasile Variu, Lazăr Samoilă, Cornel Ban și Gheorghe Chereches la libere.

St. VIDA — coresp.

Sportul luptelor a devenit un bun prieten al elevilor de la Grupul școlar Unio din Satu Mare. Iată în fotografie un aspect de la un concurs popular.

● Cu sprijinul Consiliului popular al municipiului, în cartierele de locuințe „1 Mai" și Grivița din Tg. Jiu au apărut spații de joacă pentru copii. Totodată micilor sportivi li s-a mai făcut o plăcută surpriză, construindu-li-se mese de tenis din beton. Încă din primele zile s-a putut constata o mare afluență de copii și tineri în jurul meselor menționate.

Manole BALOI — coresp. jud.

LA HAȚEG

32 de echipe din orașul Hațeg au fost angrenate în cadrul unor campionate orășenești la tenis de masă, popice și volei, disputîndu-se, pînă în momentul de față, turul competiției. Pe primele locuri se află **Voința** la tenis de masă, **S.M.A.** la volei masculin, **Fabrica de conserve** la volei feminin și, din nou, **Voința**, la popice. În curs de desfășurare se află și campionatul de fotbal al zonei Hațeg la care participă 12 echipe : 9 sătești și 3 orășenești. **Avîntul Hațeg, Retezatul Sîntămărie** și **Drum nou Densuș** se află pe primele trei locuri.

Nicu SBUCHEA — coresp.

ȘI-AU REFĂCUT BAZA SPORTIVĂ

Fosta bază sportivă a asociației Voința din Tg. Mureș a fost, din motive de modernizare a orașului, dezafectată. Consiliul popular municipal a acordat proprietarilor ei un loc viran pe str. Koșuth, unde sportivii cooperatori au început imediat să-și amenajeze un nou complex de terenuri suprapuse de baschet, volei și handbal, cu grup social, contribuția voluntară a membrilor asociației la diversele instalații sportive depășind suma de 100 000 lei. Alături s-a ridicat o sală pentru jocuri de șah și tenis de masă. Lucrările se află în stadiul de finisare. Tinerii și vîrstnicii din cooperativele meșteșugărești ale reședinței județului Mureș, amatori de mișcare, mai beneficiază de o arenă de popice cu patru piste, un strand cu bazin renovat, cabană de canotaj și un bac pentru antrenamentele din timpul iernii.

● C.J.E.F.S. Hunedoara va inițiа, în colaborare cu Consiliul județean U.T.C. și Consiliul județean al sindicatelor, o competiție populară denumită „Olimpiada tinerilor căminiști". În program figurează întreceri de șah, tenis de masă și trîntă. Pentru concursurile din sezonul rece s-au luat măsuri ca îndată ce se va lăsa înghețul să se amenajeze patinoare naturale, pîrtii simple de schi și săniuțe.

N. ZBUTEA — coresp.

POPICĂRIE NOUĂ LA SLOBOZIA

● În incinta Combinatului de îngrășăminte chimice din Slobozia se va da în folosință o frumoasă arenă de popice cu trei piste, la amenajarea căreia s-au prestat numeroase ore de muncă patriotică.

Nicolae TOKACEK — coresp.

PRIETENII DRUMEȚIILOR DIN STOENEȘTI

În satul Stoenești, din județul Prahova, turismul a devenit un bun prieten al tinerilor. Astfel, în cadrul școlii generale sînt organizate în permanență diferite excursii pentru cunoașterea comunelor învecinate. La aceste drumeții au participat pe jos sau pe biciclete și alți cetățeni ai comunei, care au vizitat localitățile Ariceștii, Tîrgșor, Brătoșanca și Crîngul. Cu acest prilej, sătenii din Stoenești și-au disputat întîietatea cu localnicii în diferite întreceri sportive.

Tinerii și vîrstnicii din Stoenești au în proiect excursii în locuri mai îndepărtate, cu autocarele O.N.T., manifestîndu-și dorința de a cunoaște orașele București, Brașov, Sinaia și Bușteni.

Florian ALBU
coresp.

● Din inițiativa comisiei de specialitate a C.J.E.F.S. Bistrița-Năsăud, școlari de toate categoriile au lucrat, în cîrdele lor de răgaz, la curățirea și nivelarea pîrtiei de la Piatra Fînînele, precum și la revizia schiliftului de aci. Un început promițător, pentru un nou sezon de schi alpin.

I. TOMA — coresp.

SPORTUL ÎN LUME

CUM SE REFLECTĂ VALOAREA SCRIMEI NOASTRE ÎN CLASAMENTELE FEDERAȚIEI INTERNAȚIONALE

● Floretistele : cea mai consistentă prezență ● Mihai Țiu: cea mai bună poziție ● Sabia și spada : cîte un singur nume

Ideea alcătuirii unor ierarhii ale celor mai valoroase elemente a prins rădăcini la Federația internațională de scrimă (F.I.E.) care ne-a oferit, zilele trecute, cel de al doilea clasament mondial. Se pare, însă, că forul suprem al acestui sport se află încă în faza căutărilor, a experimentelor, pentru că ierarhiile sale continuă să aibă la bază criterii surprinzătoare. În clasamentul de anul trecut, se ținea seama de rezultatele campionatelor mondiale din 1971 (!) și ale „mondialelor" de tineret (!!) din 1972 deși acestea din urmă aveau, bineînțeles, un caracter limitativ. În clasamentul de anul acesta, au o pondere destul de mare rezultatele J. O. din 1972, ceea ce a și atras forului internațional o serie de observații critice. La drept vorbind, nu cunoaștem nici o altă ramură de sport în care să se reporteze anumite rezultate din anul expirat pentru a servi la stabilirea ierarhiilor valorice într-o nouă perioadă de timp. Din această cauză, s-a și ajuns la unele anomalii în clasamentele la floretă masculină și sabie unde campionii lumii pe acest an ocupă locul secund, liderii respectivi fiind medaliați ai J. O. de la München. Într-o oarecare măsură și floretista noastră **Ana Pascu** este dezavantajată de acest sistem. Ea ocupă locul 8 deși, dacă s-ar fi luat în considerație numai rezultatele din anul 1973, ea ar fi urcat pe poziția a 5-a alături de trăgătoarea maghiară **Bobis**, în imediata apropiere a esalonului fruntaș în care se află **Nikonova, Schwarzenberger, Rejtö** și **Belova.**

Reținem, pe de altă parte, — ca un fapt pozitiv — că F.I.E. nu ia în considerare, la probele unde există mai multe turnee de categoria A (5 la floretă feminin și sabie, 6 la spadă), decît cele mai bune trei rezultate avînd în vedere atît eventualitatea unor absențe cît

MIHAI ȚIU

și imposibilitatea sportivilor de a se menține în maximum de formă de-a lungul unui întreg sezon internațional.

Cea mai masivă prezență românească în acest „ranking"-1973 o întîlnim, așa după cum era de așteptat, în proba feminină de floretă. **Ana Pascu** ocupă locul 8, prezența sa în finala „mondialelor" de la Göteborg cîntărind destul de greu. (Pentru poziția a 5-a se atribuie 12 p). Alte două dintre floretistele noastre fruntașe, **Ecaterina Stahl** și **Ileana Gyulai**, figurează împreună pe locul 18 cu cîte 9 p ca, de altfel, și predecesoarele lor în clasament: **Demaille** (Franța) și **Marosi** (Ungaria). Tînăra **Magdalena Bartoș**, datorită bunei sale comportări din Trofeul Martini și, apoi, în Cupa Jeanty, se află pe locul 25 în compania trăgătoarei sovietice **Giliazova** (o valoroasă reprezentantă a „noului val") și înaintea unor nume consacrate ca **Gapais** (Franța), **Bebel** (Polonia), **Karolffy** (Ungaria).

Floreta masculină ne oferă o satisfacție, nu atît de ordin cantitativ — ca în cazul celei feminine — ci calitativ : **Mihai Țiu** (cu sau fără rezultatul de la J.O.) ocupă cea mai bună poziție dintre reprezentanții scrimei noastre. Finalist la J.O., în C.M. (în ambele cazuri pe locul 4), clasat al 2-lea la Trofeul Giovannini, el deține — după cum am anunțat la timp — poziția a 3-a în clasamentul F.I.E. Printre primii 20 de floretiști ai lumii și-a făcut loc și unul dintre tinerii colegi de club ai lui Țiu, **Constantin Nicolescu.** El se află pe locul 19 (cu 5 p) împreună cu **Berolatti** (Franța) și **Koteșev** (U.R.S.S.). Ceea ce l-a propulsat pe trăgătorul stelist în elita floretei mondiale a fost locul 4 cucerit în Trofeul Giovannini.

La sabie, scrima noastră este prezentă cu două nume : **Dan Irimiciuc** pe locul 11 și **Iosif Budahazi** — locul 23. Dar acesta din urmă s-a retras de un an din activitatea competițională, beneficiind de 3 p în calitate de semifinalist la ... J.O. Irimiciuc are o zestre modestă de puncte (11) realizată în turneele de la Budapesta, Bruxelles și Padova. Absența sa din rîndul finaliștilor la C.M. a avut repercusiuni negative asupra poziției sale în ierarhia stabilită de F.I.E. Dacă ar fi terminat doar pe locul 6 la Göteborg, sabrerul nostru ar fi urcat pe locul 7, înaintea unor trăgători de renume ca **Marot, Krovopuskov, Nowara** ș.a.

Spada ne oferă cea mai mică satisfacție pentru că la această armă nu avem decît un trăgător pe „lista de onoare :" **Anton Pongrat.** De fapt, el este beneficiarul unor puncte dobîndite la J.O. și în baza cărora se situează pe locul 22

Cunoscînd ponderea pe care o au în mod firesc rezultatele campionatelor mondiale într-o asemenea ierarhie, ca și modesta comportare, în ansamblu, a trăgătorilor noștri la această competiție, nu puteam nutri speranța unor poziții mai bune. Din fericire, Universiada de la Moscova a prilejuit scrimei noastre un reviriment notabil care nu va rămîne, credem, fără ecou în clasamentele mai solid fundamentate pe care le publică ziarul polonez „Przeglad Sportowy" și care se bucură de o largă apreciere în rîndul specialiștilor acestei discipline olimpice.

C.C.E. LA LUPTE
DINAMO ȘI STEAUA ÎN TURNEELE FINALE

SOFIA 28 (Agerpres). — Turneele finale ale „Cupei campionilor europeni" la lupte se vor desfășura în zilele de 8 și 9 decembrie la Sofia, cu participarea următoarelor formații : **lupte greco-romane :** Ț.S.K.A. Septemvrisko Zname Sofia, Dinamo Tbilisi, Jenika (Polonia) și Dinamo București ; **lupte libere :** Ț.S.K.A. Septemvrisko Zname Sofia, Dinamo (U.R.S.S.) și Steaua (București).

TURNEUL CAMPIONILOR
NĂSTASE – GORMAN ÎN PRIMA RUNDĂ

BOSTON, 28 (prin telefon). — Tradiționala competiție de închidere a sezonului internațional de tenis, „Turneul campionilor", care reunește pe primii opt clasați în Marele Premiu — F.I.L.T., va începe marți 4 decembrie în sala „John Hynes — Auditorium" din Boston. Se vor disputa mai întîi trei runde preliminare în grupe de cîte patru jucători, urmînd ca vineri să se joace semifinalele, iar sîmbătă finala turneului.

În prima grupă a preliminariilor joacă **Ilie Năstase** — deținătorul trofeului **— John Newcombe, Jan Kodes** și **Tom Gorman.** A doua grupă are următoarea componență: **Tom Okker, Jimmy Connors, Manuel Orantes** și **Stan Smith.** Organizatorii precizează că dacă clasamentul va suferi modificări după finala „Cupei Davis", din această săptămînă, grupele pot fi și ele restructurate (Newcombe ar putea trece pe locul doi și ar face schimb cu Okker).

Conform programului actual, prima rundă preliminară ar cuprinde următoarele întîlniri : **Năstase — Gorman, Newcombe — Kodes, Orantes — Connors** și **Smith — Okker.**

CHRIS EVERT ÎNVINGE PE EVONNE GOOLAGONG

JOHANNESBURG, 28 — Ultima finală a circuitului feminin pentru Marele Premiu — F.I.L.T., a revenit cîștigătoarei competiției, Chris Evert (S.U.A.): 6—3, 6—3, cu Evonne Goolagong (Australia), Evert termină cu 710 p în fruntea clasamentului, față de cele 660 p ale Evonnei Goolagong.

SĂRBĂTOAREA NAȚIONALĂ A R.S.F. IUGOSLAVIA
VOCAȚIA SPORTIVĂ A TINERETULUI IUGOSLAV PE CALEA MARILOR ÎMPLINIRI

La 29 noiembrie, popoarele Iugoslaviei sărbătoresc aniversarea a două evenimente istorice de deosebită importanță în viața țării: 30 de ani de la alegerea „Comitetului național de eliberare a Iugoslaviei" ca organ suprem al puterii executive, precum și 28 de ani de la abolirea monarhiei și proclamarea Republicii Populare Federative. Data de 29 noiembrie, sărbătoarea națională a R.S.F. Iugoslavia, este totodată o zi în care oamenii muncii din această țară fac bilanțul succeselor pe aproape un an întreg de activitate. În această cuprinzătoare trecere în revistă, sportivii Iugoslaviei socialiste se prezintă cu rezultate înalte, obținute în competiții interne și internaționale, rod al muncii și al eforturilor lor pentru a-și demonstra măiestria sportivă.

În acest an sportivii Iugoslaviei, participînd la peste o sută de manifestări de prestigiu, au realizat performanțe excelente, cu care se mîndresc pe drept. Să ne gîndim, de pildă, la victoria obținută în sala „Blau-grana" din Barcelona, de echipa reprezentativă da baschet a R.S.F. Iugoslavia care a cucerit titlul de campioană europeană. În vitrina cu succese a baschetului iugoslav — care deține și titlul mondial — lipsea acest titlu pe care Ciosici, Tvrdici, Plecias, Slavnici, împreună cu ceilalți componenți ai echipei, antrenați de Marko Novosel, și l-au adjudecat. Să nu uităm, apoi, de boxerii Parlov și Beneș, și ei campioni ai continentului în acest an, de excelenții atleți Sușanj și Pavlicevici, de șahiștii Ljubojevici și Gligorici, de handbaliștii Horvat și Lazarevici considerați, pe drept, ca făcînd parte din rîndul celor care concurează, în acest an, pentru titlul de „cel mai bun sportiv al Iugoslaviei".

În anul care se apropie acum de linia finișului, stadioanele și sălile de sport ale Iugoslaviei au fost gazda unor manifestări sportive de înalt prestigiu, forurile de specialitate din această țară dovedindu-se și excelente organizatoare. Constructorii de baze sportive se mîndresc cu bazinele și trambulinele de sărituri construite pentru primul campionat mondial de natație, desfășurat în toamnă în capitala iugoslavă. Pentru campionatele de box, organizate tot la Belgrad, marele oraș de la Dunăre s-a îmbogățit cu o nouă sală de sport — „Pionir", iar la Zagreb s-a dat în folosință „Palatul sporturilor", cu o sală în tribunele căreia pot lua loc 12 000 de spectatori. Peste numai cîteva zile, în orașele Iugoslaviei va începe campionatul mondial de handbal feminin, o altă competiție sportivă de cea mai mare anvergură.

Toate acestea vorbesc limpede despre dragostea pentru sport, despre eforturile comune ale oamenilor muncii din întreaga țară, în acea măreață investiție de energie și prichepere pe care o depun pentru a crea baza materială necesară dezvoltării sportului în R.S.F. Iugoslavia.

Echipa reprezentativă de baschet a Iugoslaviei, victorioasă în campionatul european, desfășurat la Barcelona. De la stînga la dreapta — rîndul de sus: Knezevici, Jerkov, Marovici, Jelovac, Șolman, Pleciaș ; *rîndul de jos :* Dalipagici, Ivkovici, Ciosici, Slavnici, Tvrdici și Kicianovici.

TURNEUL INTERNAȚIONAL DE VOLEI DE LA LEIPZIG

● DINAMO BUCUREȘTI ÎNVINSĂ CU 3-0

LEIPZIG, 28 (prin telex). În sala sporturilor din localitate au început întrecerile tradiționalei competiții voleibalistice internaționale „Turneul campioanelor", la care participă echipe masculine de certă valoare : **T.S.K.A. Moscova, Dukla Liberec, Resovia Reszow, Dinamo București, Kokan Tokio** și **S. C. Leipzig.**

Turneul a debutat cu meciul **T.S.K.A. Moscova — Dukla Liberec.** Sportivii sovietici au reușit să obțină victoria cu **3—0 (12, 11, 10),** la capătul unei confruntări care a fost, totuși, echilibrată.

Voleibaliștii de la **Dinamo București** au avut ca adversară redutabila formație **S.C. Leipzig.** Gazdele au avut în permanență inițiativa, remarcîndu-se prin vivacitatea atacului, în timp ce românii, cu mulți jucători tineri în sextet, nu au opus decît arareori rezistență. După un prim set mai echilibrat, echipa noastră a fost complet depășită. Scor: **3—0 (10, 6, 2)** pentru S. C. Leipzig.

TELEX • TELEX • TELEX • TELEX

Disputat pe patinoarul din Weisswasser, meciul amical de hochei pe gheață dintre selecționatele U.R.S.S. și R. D. Germane s-a terminat cu scorul de 6—1 (1—0, 3—0, 2—1) în favoarea hocheiștilor sovietici. Au marcat: Maltev (2), Iakușev (2), Volkov, Petrov, respectiv Willas.

■

Orașul Liubliana a găzduit întîlnirea internațională amicală de hochei pe gheață dintre selecționatele iugoslaviei și Austriei. Hocheiștii iugoslavi au terminat învingători cu scorul de 9—0 (2—0, 3—0, 4—0), prin punctele înscrise de Petac (2), Poljansek (2), Gojanovici, Mlakar, R. Smolej, G. Hiti și Kosir.

■

În runda a 2-a a turneului internațional de șah de la Madrid, Albin Planinci (Iugoslavia) l-a învins pe Julio Kaplan (Porto Rico), iar Walter Browne (Australia) a cîștigat la Vladimir Tukmakov (U.R.S.S.). Marii maeștri Anatoli Karpov (U.R.S.S.) și Oscar Panno (Argentina) au convenit asupra remizei, la mutarea a 23-a, rezultat consemnat și în partida dintre Vlastimil Hort (Cehoslovacia) și Ricardo Calvo (Spania). În clasament conduc Planinci și Hort cu cîte 1½ p.

■

Cunoscutul ciclist belgian Patrick Sercu va pleca, la începutul lunii decembrie, în Mexic, unde va efectua mai multe tentative de doborîre a recordurilor mondiale în probele de 1 000 m lansat și cu start de pe loc și în proba de 5 000 m. Tentativele vor avea loc între 8 și 12 decembrie, pe pista velodromului olimpic din Ciudad de Mexico.

■

Navigatorul solitar, francezul Alain Colas, a sosit la Sydney, după 80 de zile de la plecarea sa din portul Saint Malo. Aceeași distanță (14 000 mile marine) fusese străbătută de Francis Chichester în 107 zile, astfel că Alain Colas a stabilit un nou record. Colas a efectuat temerara sa tentativă la bordul yahtului „Manureva", care este în realitate fostul „Ben Duick IV" al lui Eric Tabarly.

■

În meci retur pentru Cupa Cupelor la volei feminin, echipa TT Haga a învins pe teren propriu, cu scorul de 3—1 (15—9, 13—15, 15—9, 15—4) formația italiană La Torre Reggio Emilia. Învingătoare și în primul joc (scor 3—2), voleibalistele olandeze s-au calificat pentru turul următor al competiției. La Istanbul, în cadrul aceleiași competiții, echipa locală Fenerbahce a dispus cu 3—0 (15—8, 15—11, 15—9) de formația portugheză Leixoes. Pentru optimile de finală s-a calificat echipa Fenerbahce Istanbul.

■

Selecționatele masculine de handbal ale Finlandei și Norvegiei s-au întîlnit la Helsinki într-un meci pentru preliminariile campionatului mondial. Victoria a revenit handbaliștilor norvegieni cu scorul de 20—10 (10—3).

NOII CAMPIONI DE BOX AI U.R.S.S

MOSCOVA, 28 (Agerpres). — La Vilnius s-a desfășurat turneul final al campionatelor unionale de box pe anul 1973. În ordinea celor 11 categorii, titlurile de campioni au fost cucerite de următorii pugiliști : **Suren Durian, Viktor Litvinov, David Torosian, Valeri Sokolov, Vladimir Harcenko, Anatoli Kamnev, Valeri Udovik, Aleksandr Șipilov, Anatoli Klimanov, Oleg Korotaev, Evgheni Gorstkov.** Campionatele au evidențiat apariția unei noi pleiade de boxeri tineri. Au devenit pentru prima oară campioni ai țării Durian, Harcenko, Udovik, Șipilov, Klimakov și Gorstkov. La turneul final au participat 194 de boxeri din 72 de orașe.

Anul viitor, campionatul unional se va disputa în luna martie, la Ijevsk, și va constitui o etapă importantă de pregătire și selecție în vederea primului campionat mondial al boxerilor amatori, programat în luna august, la Havana.

Corespondență specială pentru „SPORTUL"
Nouă orașe iugoslave se pregătesc asiduu pentru a găzdui campionatele mondiale de handbal feminin

Tot ce are mai valoros handbalul feminin la ora actuală va fi prezent la cea de a 5-a ediție a campionatului mondial programat, în prima sa fază, în 9 orașe iugoslave, între 8 și 15 decembrie. Ca orice altă competiție de asemenea amploare și această reuniune a handbalistelor trezește un viu interes nu numai în orașele în care se vor da disputele aprige și dîrze ci și în rîndul tuturor amatorilor de sport din Iugoslavia. Bineînțeles că de acum unii cunoscători ai acestui sport comentează șansele fiecărei echipe participante, fac pronosticuri și încearcă să găsească argumente serioase pentru a avansa posibilitatea unui triumf al handbalistelor gazde. Mai presus însă decît orice se fac pregătiri pentru organizarea ireproșabilă a competiției. Diverse motive au contribuit la programarea campionatului în 9 orașe. Cel mai important este, fără îndoială, acela de a înlesni unui număr cît mai mare de spectatori includerea în acest vîrtej sportiv caracteristic de altfel fiecărei competiții mari, precum și folosirea momentului pentru o propagandă cît mai eficace a acestui sport care se bucură de un interes mare în rîndul tineretului iugoslav.

Organizatorii au și primit telegrame prin care se anunță ziua și ora sosirii echipelor participante, printre care aceea a formației R.D. Germane, învingătoare la ultima ediție (Olanda 1971). Cititorii ziarului Sportul, dar mai ales piteștenii, cunosc foarte bine valoarea acestui lot și, în primul rînd, a „7"-lui de bază care le cuprinde pe Christine Richter (126 selecționări), Bärbel Braun (125), Marlen Jancke (121), Waltraud Kretzschmar (115).

O altă echipă valoroasă omogenă și puternică, care și-a anunțat participarea este Danemarca, adversară directă, în semifinală, a echipei gazdă.

Declaratiile specialiștilor iugoslavi sînt străbătute de un optimism evident, ele datorîndu-se, în primul rînd, formei satisfăcătoare în care evoluează în ultimul timp formația Iugoslaviei. Mulți speră că terenul propriu, evoluția în fața publicului propriu, sînt avantaje mari pentru echipa gazdă, care de data aceasta este mai aproape ca oricînd de cucerirea medaliei de aur.

Iată alte cîteva detalii care probabil că interesează pe cititorii ziarului Sportul. Întrucît nu toate localitățile care vor găzdui meciurile semifinale dispuneau de săli care să satisfacă necesitățile unei bune desfășurări a întrecerilor unui campionat al lumii, în unele orașe s-a procedat la adaptarea și utilarea sălilor cu toate cele necesare pentru desfășurarea partidelor. În sala de la Negotin, de pildă, s-au investit în acest sens peste 220 000 de dinari.

Formația Danemarcei va sosi printre ultimele la cea de a 5-a ediție a C.M. Lotul acestei țări este așteptat în ziua de 6 decembrie. Se așteaptă ca echipa României să sosească în Iugoslavia în ziua de 6 decembrie.

Pînă astăzi, pe adresa organizatorilor au sosit cereri de acreditare pentru 165 de ziariști. Cel mai numeros lot este cel din R.D. Germană, țara actualei campioane mondiale. Presa iugoslavă va fi reprezentată de 103 ziariști. Se presupune că la actuala ediție a C.M. în loja presei vor lua loc peste 250 de confrați.

LUCIAN CORACU
Radio Novisad

C.M. DE FOTBAL
SUEDIA - A 12-a CALIFICATĂ

SUEDIA — AUSTRIA 2—1 (2—1)

Meci de baraj pentru calificare în turneul final, al C.M. de fotbal, desfășurat pe teren neutru la Gelsenkirchen (R.F.G.), 30 000 de spectatori pe „Parkstadion", dintre care 6000 suedezi și tot atîția austrieci.

Au marcat : min. 11 **Sandberg ;** min. 28, **Larsson** din 11 m, pentru învingători, respectiv, în min. 31, **Hattenberger.**

Arbitrul R. Glockner (R.D.G.) a condus, echipele :

SUEDIA : Helström — Olson, Karlsson, Nordquist, Andersson, Graan, Larsson, Thorstensson, Kindvall, Sandberg.

AUSTRIA : Rettensteiner — Eigenstiller, Horvath, Schmiedradner, Kriess, Hattenberger, Hoff, Hasil, Krankl, Kreuz, Jara.

Bazîndu-și jocul pe o apărare ermetică, dar suficient de suplă pentru a lansa contraatacuri incisive cu Sandberg și Kindvall, suedezii au obținut o victorie meritată. Buni în jocul de cîmp, însă lipsiți de inspirație în fața porții, fotbaliștii austrieci au comis și cîteva greșeli grave în apărare, dintre care cea a portarului Rettensteiner a dus la acordarea unui penalty, ce a decis soarta partidei.

Pînă în prezent sînt cunoscute 12 echipe calificate la turneul final al Campionatului mondial : **Brazilia, Argentina, Australia, R. D. Germană, Bulgaria, Scoția, Italia, Olanda, Uruguay, Polonia, Suedia, R. F. Germania.**

ÎNTÎLNIRI DE ATLETISM U.R.S.S. – S.U.A. ÎN 1974

NEW YORK, 28 (Agerpres). — Anul viitor, echipele de atletism (juniori) ale U.R.S.S. și S.U.A. se vor întîlni, în zilele de 28 și 29 iunie, la Austin (Texas). Directorul Asociației atletice de amatori din S.U.A. Allan Cassell, a declarat că 80 la sută dintre atleții americani pentru Jocurile Olimpice de la Montreal vor proveni din echipele participante la acest meci. Tot în anul 1974, pe stadioane din S/U.A. se vor întîlni în două meciuri amicale echipele de seniori ale U.R.S.S. și S.U.A. Prima întîlnire (pe teren acoperit) va avea loc în luna martie, la Richmond (Virginia), iar cea de-a doua, în aer liber, la Durham (Carolina de nord), în zilele de 5 și 6 iulie.

Caleidoscop

LOZURI OLIMPICE

Pentru a se mări fondurile necesare finanțării Jocurilor Olimpice de vară, ce se vor desfășura, în 1976, la Montreal, în Canada a fost instituită o loterie specială. Cumpărătorii unui „loz olimpic" își vor încerca norocul în șase trageri, în care vor fi distribuite cîștiguri substanțiale, încununate cu un premiu maxim de un milion de dolari canadieni. Funcționarea „loteriei olimpice", constituind o societate nelucrativă, a fost autorizată de Parlamentul federal al Canadei. Toate provinciile, cu excepția Manitobei, Saskatchewanului și Columbiei britanice, au și aprobat vînzarea lozurilor pe teritoriul lor. Fiecare provincie participantă va primi 5 la sută din încasările făcute pe teritoriul său, iar fondurile respective vor fi afectate sportului amator. „Loteria olimpică" va utiliza un sistem de tragere electronică.

„MARELE PREMIU" AL BIPEZILOR..

Celebra cursă hipică cu obstacole de la Pardubice are, începînd din acest an, o replică... umană. Recent, un grup de pasionați ai atletismului din cunoscutul oraș cehoslovac, au luat inițiativa de a organiza o alergare „bipedă" pe traseul faimosului Mare Premiu. În fața a numeroși spectatori, cei 177 de parțanți au învins toate cele 31 diabolice obstacole, incluziv temutul șanț cu apă Taxis (5 m lărgime și 2 m înălțime), pe clasicul parcurs de 6 990 metri.

Singurul element rămas în limitele tradițiilor cursei hipice a fost premiul oferit cîștigătorului, răsplătit cu o imensă potcoavă de cal, frumos gravată...

ALERGARE PE LOC

„Exercițiile de yoga făcute acasă oferă locuitorului marilor orașe o excelentă relaxare fizică și psihică" — afirmă prof. dr. H. Groh de la Institutul de biomecanică din Köln. După părerea sa, există două criterii primordiale pentru alegerea exercițiilor fizice la domiciliu : în primul rînd, eficacitatea asupra circulației sanguine, iar apoi, plăcerea de a face aceste exerciții.

„Iar dacă yoga vi se pare și ea prea complicată" — continuă specialistul vest-german — „atunci recurgeți la o simplă alergare pe loc timp de 5 minute". Va fi — se pare — suficient pentru a combate stările proaste, specifice omului supus vieții citadine, ca și în asigurarea unui somn adînc și liniștitor.

PIERDUȚI ÎN SAHARA !

S-a pierdut urma a 4 tineri milanezi, plecați într-un raid prin pustiul Saharei, la bordul unui jeep. Cei patru — printre care și o femeie, Liliana Morani — au pornit la 14 septembrie din Genova, avînd ca rezervă 400 litri benzină, 100 litri de apă potabilă, alimente și echipament corespunzător. Potrivit planului elaborat, ei urmau să sosească la Dakar, punctul final al expediției, în ziua de 10 octombrie. Unica veste primită de la cei patru este o carte poștală, datată 24 septembrie și expediată, din orașul Tamanraset, de Liliana părinților săi, în care afirmă că „totul merge bine" și că, timp de vreo două săptămîni, familiile vor rămîne fără vești întrucît, după părăsirea orașului menționat, va începe cea mai dificilă parte a traseului. De atunci însă au trecut săptămînile fără să se mai afle ceva despre participanții la acest raid prin desert. Familiile îngrijorate s-au adresat autorităților din Dakar, în speranța de a-i regăsi în viață.

DARUL DE ANUL NOU

Cu șase ani în urmă, pe unul din elegantele terenuri de tenis de la Long Beach (S.U.A.), un antrenor îi spunea unei fetițe de 14 ani, care se remarcase prin forța serviciilor sale : **„Ai face mai bine să te îndrepți spre atletism. Cu forța care o posezi în mîini ai deveni o bună aruncătoare de suliță".** Omul fusese prooroc fără să știe, deoarece **Kathy Schmidt,** azi aproape de 20 de ani, este una din cele mai de perspectivă concurente la recordul mondial al probei, realizînd succesiv în acest an : martie — 62,64 m, mai — 63,36 m, iunie — 63,42 m, îmbunătățind succesiv recordul țării sale. O medalie de bronz la Olimpiadă și una de argint la Universiada de la Moscova, ca și afirmația antrenorului său, Pearson, că eleva sa reușește la antrenamente aruncări ce depășesc 69 m, par să arate că recordul stabilit de Ruth Fuchs (R.D.G.) la 66,10 m, va trebui să suporte curînd, o nouă modificare.

Kathy Schmidt nu ar fi realizat nimic din toate acestea dacă nu ar fi avut în familie un unchi înțelegător. Întrebată cu șase ani în urmă ce dar dorește de Anul Nou, fetița de atunci a răspuns cu candoare că își dorește o suliță de concurs.

„FLUTURE-BROASCĂ"

Titlul nostru nu are nici o legătură cu aparițiile vreunei broaște înaripate. El se referă la un nou stil de înot, menit a produce, în natație, aceeași revoluție pe care săritura „flop" a americanului Dick Fossbury a adus-o în atletism. Japonezul Nobutaka Taguchi, campion olimpic la München și ex-recordman mondial la proba de 100 m bras, a creat acest nou stil, îmbinînd elemente de bras (în ceea ce privește mișcarea brațelor) cu cele de la „fluture" (în dinamica mișcării picioarelor).

Noul stil, denumit provizoriu „Taguchi kik", cunoaște o rapidă răspîndire printre înotătorii japonezi, deoarece dezvoltă o viteză mai mare. Însușirea manierei Taguchi acordă o șansă în plus sportivilor japonezi, a căror talie mai redusă în comparație cu aceea a înotătorilor americani, de pildă, le crea întotdeauna dificultăți în marile concursuri.

O NOUĂ „GAZELĂ NEAGRĂ" ?

Satul Trans Izons, o mică așezare a tribului Nanda, se află la marginea junglei kenyene. Copiii locuitorilor acestui sat trebuie să parcurgă o distanță de 6 km pentru a ajunge la școala unui sat vecin. Adesea, a putut fi văzută o fată foarte tînără, desculță, îmbrăcată într-o rochiță ușoară, alergînd de-a lungul drumului și reușind să ajungă la timp la cursuri. Numele ei este Sabina Cebici și zilnicele ei eforturi de a ajunge la școală în pas de alergare s-au făcut curînd remarcate. Ea a fost inclusă pe lista sportivelor care au luat startul la un concurs atletic în localitatea Chericho. Aici Sabina s-a arătat a fi una din marile promisiuni ale atletismului african, deoarece ea a reușit să parcurgă — tot desculță și pe o pistă de iarbă — 800 m în 2:16,0 și 1 500 m în 4:40.0.

Sabina Cebici este în vîrstă de 13 ani, are 1,78 m înălțime și 50 kg greutate. Secretarul federației de atletism din Kenya, Feisal Sherman, a selecționat-o imediat în lotul național feminin, neavînd nici o dificultate în a o iniția în taina alergărilor. Poate doar la... încălțarea pantofilor de concurs.

În fotografie : noua „gazelă neagră" în alergare.

ULTIMELE ȘTIRI • ULTIMELE REZULTATE

INDEPENDIENTE CUCEREȘTE „CUPA INTERCONTINENTALĂ"

Pe stadionul olimpic din Roma s-a desfășurat ieri după amiază cea de a 14-a ediție a finalei Cupei intercontinentale la fotbal. Prin absența echipei Ajax, cîștigătoarea C.C.E. a fost reprezentată de finalista acestei competiții, Juventus din Torino, care a întîlnit pe Independiente Buenos Aires, cîștigătoarea Cupei „Libertadores" din America de Sud.

Victoria (și totodată trofeul) a revenit echipei Independiente cu scorul de 1—0 (0—0), prin golul marcat de **Bochini** în min. 82. În general, meciul s-a desfășurat în nota de dominare a gazdelor, care au ratat și un penalty în momentul cînd scorul era alb.

Arbitrul Delcour (Belgia) a condus echipele :

INDEPENDIENTE : Santor — Lopez, Savoni, Comisso, Raymondo, Semeniewicz, Balbuena, Galvani, Maglione, Bochini, Bertoni.

JUVENTUS : Zoff — Spinosi (Longobucco), Marchetti, Gentile, Morini, Salvadore, Causio, Cucureddu, Anastasi, Altafini, Bettega (Viola).

★

Finala Cupei Iugoslaviei : Hajduk Split — Steaua roșie Belgrad 2—1 (1—0).

ÎN „CUPA U. E. F. A."

În competiția fotbalistică Cupa U.E.F.A. s-au desfășurat meciurile din prima manșă a optimilor de finală.

Iată rezultatele care ne-au sosit pînă la închiderea ediției :

Fortuna Düsseldorf	— Lokomotive Leipzig	2—1
Dinamo Kiev	— V.f.B. Stuttgart	2—0
Dinamo Tbilisi	— Tottenham Hottspur	1—1
Honved Budapesta	— Ruch Chorzow	2—0
Standard Liège	— Feyenoord Rotterdam	amînat

Meciurile retur se vor desfășura la 12 decembrie.

Alte amănunte, în ziarul de mîine.

Redacția și administrația ; București, str. Vasile Conta nr. 16 ; telefoane: centrală 11 10.05, secția corespondenți 11.51 09, interurban 72 și 286 ; telex : sportrom buc. 180, Tiparul „I. P. „Informația", București 40.368

PROLETARI DIN TOATE ȚĂRILE UNIȚI-VĂ!

Sportul

ZIAR AL CONSILIULUI NAȚIONAL PENTRU EDUCAȚIE FIZICĂ ȘI SPORT

ANUL XXIX — Nr. 7 610 | 4 PAGINI 30 BANI | Vineri 30 noiembrie 1973

PLENARA CONSILIULUI NAȚIONAL AL FRONTULUI UNITĂȚII SOCIALISTE

In ziua de 29 noiembrie a.c. a avut loc sub președinția tovarășului Nicolae Ceaușescu, lucrările plenarei Consiliului Național al Frontului Unității Socialiste.

Participanții au dezbătut următoarele puncte înscrise la ordinea de zi :

1. Proiectul Planului național unic de dezvoltare economico-socială și Proiectul bugetului de stat pe 1974 ;

2. Cu privire la principalele probleme ale dezvoltării energetice în România și măsurile de economisire a combustibililor și energiei electrice ;

3. Hotărîrea cu privire la constituirea și activitatea organizațiilor sătești ale Frontului Unității Socialiste;

4. Hotărîrea cu privire la pregătirea și desfășurarea Congresului și a conferințelor comunale, orășenești, municipale și județene ale F.U.S.

In cadrul dezbaterii proiectelor Planului național unic de dezvoltare economico-socială și Bugetului de stat pe anul 1974, plenara a relevat faptul că prevederile acestora sînt realiste și corespund pe deplin cerințelor progresului social, necesităților actuale ale dezvoltării societății noastre, înscriindu-se în coordonatele stabilite de Congresul al X-lea și Conferința Națională ale partidului.

Aprobînd în unanimitate prevederile Planului și Bugetului pentru anul 1974 — care urmează a fi supuse Marii Adunări Naționale spre legiferare — Consiliul Național al Frontului Unității Socialiste a exprimat totodată hotărîrea tuturor organizațiilor care compun Frontul Unității Socialiste, a tuturor oamenilor muncii, de a realiza în mod exemplar sarcinile celui de-al patrulea an al cincinalului, an de importanță deosebită pentru înfăptuirea înainte de termen a actualului cincinal.

Consiliul Național al Frontului Unității Socialiste subliniază cu satisfacție că recentele măsuri cu privire la îmbunătățirea sistemului de salarizare a muncitorilor calificați se înscriu în amplu program stabilit de conducerea partidului și statului nostru în vederea aplicării în viață a hotărîrilor Congresului al X-lea și ale Conferinței Naționale ale P.C.R., cu privire la ridicarea neîntreruptă a nivelului de trai material și cultural al oamenilor muncii.

Plenara a examinat, totodată, principalele probleme ale dezvoltării energetice în Republica Socialistă România, măsurile de economisire a combustibililor și energiei electrice și și-a exprimat hotărîrea de a stimula pe toate căile inițiativele organizațiilor componente ale F.U.S., ale unităților economice, ale consiliilor populare, ale cetățenilor în vederea utilizării gospodărești, cu maximum de eficiență, a resurselor de energie și combustibil, pentru eliminarea risipei sub orice formă s-ar manifesta.

Plenara a aprobat Hotărîrea cu privire la constituirea și activitatea organizațiilor sătești ale Frontului Unității Socialiste, precum și hotărîrea referitoare la pregătirea și desfășurarea Congresului și a Conferințelor comunale, orășenești, municipale și județene ale Frontului Unității Socialiste.

Plenara a hotărît elaborarea proiectului de Statut al Frontului Unității Socialiste care să fie supus dezbaterii publice.

Plenara Consiliului Național a hotărît ca primul Congres al Frontului Unității Socialiste să aibă loc în zilele de 18—21 februarie 1974, cu următoarea ordine de zi :

1. — Raportul despre activitatea desfășurată de Frontul Unității Socialiste și sarcinile ce-i revin în înfăptuirea programului de făurire a societății socialiste multilateral dezvoltate, a politicii externe de colaborare și pace ;

2. — Cu privire la adoptarea Statutului Frontului Unității Socialiste ;

3. Alegerea Consiliului Național al Frontului Unității Socialiste.

La Congres urmează să participe delegați ce vor fi aleși la conferințele județene ale Frontului Unității Socialiste, reprezentînd toate categoriile sociale ale populației, oameni ai muncii români, maghiari, germani și de alte naționalități, precum și delegați desemnați de organele centrale ale organizațiilor componente ale Frontului Unității Socialiste.

Plenara a aprobat de asemenea, ca ziarele „Előre" și „Neuer Weg" să devină organe de presă ale Frontului Unității Socialiste.

În încheierea lucrărilor a luat cuvîntul tovarășul Nicolae Ceaușescu, secretarul general al Partidului Comunist Român, președintele Consiliului Național al Frontului Unității Socialiste.

SE TRANSPUN ÎN VIAȚĂ PREVEDERILE HOTĂRÎRII DE PARTID PRIVIND DEZVOLTAREA EDUCAȚIEI FIZICE ȘI SPORTULUI

ÎNCEPE „CUPA TINERETULUI", O MARE COMPETIȚIE DE MASĂ CU CARACTER REPUBLICAN

● Concursuri în 21 de discipline, pentru toate categoriile de vîrstă ● Deschiderea festivă duminică 9 decembrie ● Finalele pe țară vor avea loc anul viitor

La sediul Consiliului Național pentru Educație Fizică și Sport a avut loc, ieri la amiază, o conferință de presă în cadrul căreia reprezentanții rubricilor de sport ale ziarelor centrale, ai radio-ului, televiziunii și ai publicațiilor de specialitate au fost informați asupra modului de organizare și desfășurare a competiției de masă cu caracter republican, „CUPA TINERETULUI".

Într-o scurtă alocuțiune, tovarășul **Miron Olteanu**, secretar al C.N.E.F.S., a arătat că în elaborarea regulamentului acestei mari acțiuni s-a ținut seama de sarcina principală trasată în Hotărîrea Plenarei C.C. al P.C.R. din 28 februarie — 2 martie 1973, privind dezvoltarea continuă a educației fizice și sportului, și anume aceea de a se asigura atragerea unor mase tot mai largi de cetățeni, a întregului tineret, în practicarea sistematică a exercițiului fizic și sportului.

Proiectul materialului (întocmit de un cerc larg de specialiști, reprezentanți ai C.N.E.F.S. și ai organizațiilor cu atribuții în domeniul sportului) a fost publicat în presă vara această și supus unei largi dezbateri publice, la care au participat profesori de educație fizică, antrenori, instructori, activiști ai mișcării sportive. În întocmirea textului definitiv s-a ținut seama de numeroasele opinii și propuneri formulate din mase.

Competiția cu caracter republican se adresează, după cum arată și numele ei, întregului tineret al patriei pe categorii de vîrstă și de ocupații, din școli, întreprinderi și instituții, din unitățile militare, de la sate. În funcție de fiecare categorie au fost stabilite ramurile sportive — de vară și de iarnă — (în total 21 !) ținîndu-se cont de răspîndirea lor, de condițiile tehnico-materiale și posibilitățile organizatorice existente.

În prima sa etapă, competiția se va desfășura în toate unitățile mișcării sportive, urcînd apoi pe trepte valorice superioare, pînă la finalele pe țară, programate în 1974.

După cum a subliniat secretarul C.N.E.F.S., această primă ediție a întrecerii va purta **un caracter experimental**, urmînd ca, din confruntarea cu realitatea să poată fi ameliorat — conceptional și organizatoric.

În zilele următoare se vor desfășura primele întreceri de schi, săniuțe, patinaj viteză (unde condițiile naturale vor permite), tenis de masă, șah, urmînd ca **duminică 9 decembrie să aibă loc deschiderea festivă a ediției de iarnă a „Cupei tineretului".**

Să urăm succes deplin marii competiții !

A VENIT IARNA!

LA CE „TEMPERATURĂ" SE DESFĂȘOARĂ ACTIVITATEA SPORTIVĂ A PIONIERILOR?

Nu odată s-a subliniat faptul că la reușita vieții sportive a organizațiilor de pionieri, o contribuție directă au adus-o acele inițiative izvorîte chiar din masa copiilor. O modalitate care a fost tot mai mult luată în seamă de consiliile organizațiilor pionierilor. Este concluzia care s-a desprins și din lucrările unui recent colocviu organizat în Capitală cu șefii comisiilor județene de sport — turism ale organizației pionierilor.

„SATELE DE VACANȚĂ", O EXPERIENȚĂ PLĂCUTĂ ȘI UTILĂ

Avem în vedere cîteva exemple care relevă tendința spre căutări, proprie copiilor, dorința lor de a se afla, în vacanțe mai ales, cît mai mult în mijlocul naturii. Satele de vacanță organizate cu precădere în județe cu relief montan (Prahova, Timiș, Vrancea, Maramureș etc.) au angrenat în practicarea drumeției, a turismului, zeci de mii de pionieri și școlari. La capitolul inițiative, pionierii au mers chiar mai departe. În județul Alba, de pildă, ei au luat parte la o acțiune avînd drept scop vizitarea unor centre montane de păstorit. Acolo, împreună cu membri ai familiilor lor, cu copiii păstorilor urcați la munte, pionierii din Alba au organizat activități cultural-sportive, focuri de tabără. Au fost zile și nopți de neuitat, în ambianța fermecătoare a naturii. Alte exemple : la Galați, pionierii au fost animatorii unui campionat de anvergură, organizat pe cartiere, la tenis de masă, copiii beneficiind de numeroasele mese din beton ce le-au fost dăruite de constructorii din acest municipiu. În județul Harghita, foarte multe comune au în zestrea lor sportivă, patinoare și chiar trambuline amenajate de pionieri. Există în acest județ o puternică tradiție în confecționarea de patine și schiuri, cu mijloace locale, activitate în care „cravatele roșii", manifestă și interes și îndemînare.

PRINCIPIILE „FORUMULUI" PRIND VIAȚĂ

Un principiu abordat la forumul pionierilor de la **Livada**, acolo unde copii din întreaga țară și-au manifestat dorința să li se încredințeze responsabilități directe în munca lor, este pus tot mai mult în practică. Concret : pionierii din județele Brașov, Dolj și Constanța, sînt angrenați în definitivarea programelor de activități pentru perioada vacanțelor. Inițiativa s-a dovedit a fi salutară. Participînd la ea chiar reprezentanții copiilor, consiliile pionierilor sînt în măsură să întocmească programe cît mai aproape de gusturile micilor practicanți ai sportului. În județele Olt, Galați, Teleorman, în cadrul comisiilor de sport și turism, punctele de vedere exprimate de pionieri au fost în măsură să contribuie la îm-

Nicoleta ALDEA
T. BRĂDEȚEANU

(Continuare în pag. a 3-a)

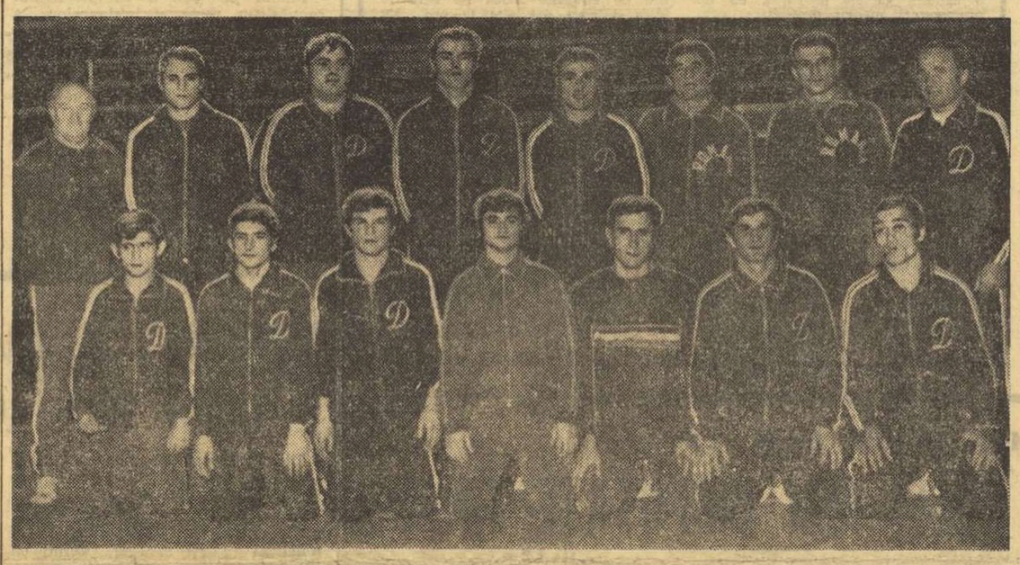

Lotul dinamoviștilor bucureșteni la cîteva minute după frumoasa victorie în campionatul diviziei A de greco-romane. Foto : Jacqueline ZVONEVSKI

DINAMO A CUCERIT CEL DE-AL 23-LEA TITLU ÎN CAMPIONATUL REPUBLICAN DE LUPTE GRECO-ROMANE PE ECHIPE

În disputa pentru locul III, Aluminiu Slatina a învins, la limită (22,5 — 21,5), pe C.S. Pitești

Cea de-a doua zi a turneului final al campionatului republican de lupte greco-romane pe echipe a purtat amprenta unor dispute mai puțin pasionante ca în prima zi, deoarece lupta pentru titlul de campioană fusese practic încheiată încă de miercuri seară, odată cu disputarea partidei dintre principalele candidate la primul loc, formațiile Dinamo și Steaua. Așa se și explică faptul că primele două echipe românești la acest stil au apărut joi pe saltelele de concurs din sala Floreasca fără unii dintre componenții de bază. De pildă, echipa Steaua s-a prezentat la concurs lipsită de campionul mondial de juniori, **Constantin Alexandru** și foștii campioni mondiali **Ion Baciu** și **Simion Popescu**, sportivi care obținuseră puncte prețioase în confruntarea cu formația campioană. De asemenea, în rîndul dinamoviștilor nu a figurat campionul mondial **Nicu Gingă**, cel care realizase o victorie categorică la puncte în fața lui **Gheorghe Stoiciu** (13—0) — care a cîntărit greu în favoarea formației din șos. Ștefan cel Mare. Joi au avut loc partidele decisive pentru ocuparea locurilor 3—4, în care au fost angajate echipele C.S Pitești, Aluminiu Slatina și A.S.A. Cluj — o surpriză plăcută prin forma sportivă deținută la acest ultim act al diviziei.

În reuniunea de dimineață s-au disputat partidele dintre Dinamo —C. S. Pitești, Steaua — A.S.A Cluj și Progresul — Aluminiu Slatina.

Așa cum se aștepta, Dinamo a cîștigat clar meciul cu formația piteșteană, scorul final (32—8) fiind edificator. Întîlnirea a scos în evidență forma ascensională a tînărului campion mondial de juniori, **Ion Dulică** (C. S. Pitești), învingător prin tuș în fața lui Nicolae Mareș, ca și victoriile prin tuș, în urma unor meciuri disputate, realizate de **Dumitru Popa** și **Nicolae Martinescu** (Dinamo). Primul, după ce a fost condus la puncte (2—0) de puternicul **C. Radu**, cu un tur de cap surprinzător și-a dus adversarul direct în tuș. Multiplul nostru campion național, **N. Martinescu**, a finalizat tușul cu un supleu excepțional, atunci cînd majoritatea celor prezenți așteptau decizia de dublă descalificare în urma celor două avertismente primite de el și **Alexandru Frujină**, pentru lupta pasivă de pînă atunci.

Cu cîțiva tineri în formație, Steaua n-a mai realizat succesul categoric scontat în fața echipei A.S.A. Cluj. Doi dintre luptătorii clujeni au obținut victorii prin tuș; **Ion Bădică** (în fața lui Fl. Gheorghe) și **Iosif Szaboslay** (în partida cu N. Voivozeanu), făcînd ca scorul final să fie 30,5—9,5 în favoarea bucureștenilor.

În cealaltă partidă desfășurată dimineața, Aluminiu Slatina a mai obținut o victorie care a menținut-o pentru ocuparea locului III.

Mihai TRANCA

(Continuare în pag. a 2-a)

SÎMBĂTĂ ȘI DUMINICĂ ÎN CAPITALĂ

MECIURILE ROMÂNIA — BULGARIA DESCHID SEZONUL INTERNAȚIONAL DE HOCHEI

Patinoarul artificial acoperit „23 August" din Capitală va găzdui, sîmbătă și duminică, primele partide internaționale de hochei ale sezonului. Reprezentativa țării noastre, care a început pregătirile în vederea participării la grupa B a campionatului mondial, întîlnește echipa Bulgariei.

Deși evoluează în al treilea eșalon valoric mondial, oaspeții alcătuiesc un colectiv cu calități certe, atu-urile lor de bază fiind buna pregătire fizică, ambiția și dîrzenia. Aflată de mai multă vreme sub bagheta cunoscutului tehnician sovietic **Aleksandrov**, formația bulgară a făcut serioase progrese, iar anul trecut a ratat doar printr-o mare neșansă calificarea în grupa B. Ea va încerca din nou promovarea la întrecerile grupei C. a C.M. de anul viitor de la Grenoble.

Un asemenea partener — cu predispoziție vădită pentru jocul bărbătesc, în forță — ni se pare foarte potrivit pentru primul test al lotului român. El ne va putea da o imagine reală a potențialului cu care selecționabilii pornesc pe drumul spinos al pregătirilor în vederea dificilei încercări din martie, de la Ljubljana.

Sîmbătă jocul va începe la ora 18, iar duminică la ora 17. Ambele întîlniri vor fi conduse de arbitri români.

★

Divizia de hochei programează jocuri în seria a II-a : **LA CLUJ, Agronomia — Tîrnava Odorhei** (arbitri **Gh. Mureșanu, D. Cristescu**), **LA MIERCUREA CIUC, Liceul nr. 1 — I.P.G.G.** (arbitri **Gh. Tașnadi, A. Dibernardo**).

Trei dintre componenții echipei reprezentative (Pană, Fl. Sgincă și Nistor) surprinși în timpul ultimului derby (Steaua — Dinamo) din campionat.

SÎMBĂTĂ SEARA, GALĂ DE BOX, LA DINAMO

În vederea alcătuirii formației ce ne va reprezenta țara în întîlnirea cu reprezentativa de tineret a R. D. Germane, tinerii noștri pugiliști susțin sîmbătă seara noi meciuri de verificare. Reuniunea va avea loc în sala Dinamo, de la ora 18. Din programul galei fac parte o serie de meciuri atractive, în care sînt angajați cîțiva boxeri bine cunoscuți iubitorilor sportului cu mănuși din Capitală, cu **Mircea Simon, Costică Dafinoiu, Jenel Vancea, Paul Dragu, Niță Robu, Virgil Sîrbu** etc. De asemenea, pe afiș figurează și un meci între doi boxeri seniori, **Gh. Pușcaș** și **C. Stanciu.**

MECI DE FOTBAL ITALIA — ROMÂNIA, ÎN SEPTEMBRIE 1974

A fost perfectat primul meci în calendarul de toamnă al anului 1974 pentru echipa națională de fotbal.

Este vorba de întîlnirea amicală pe care tricolorii noștri o vor susține, în deplasare, la 21 sau 28 septembrie, în compania selecționatei Italiei.

Pentru completarea programului de primăvară al aceluiași an, F. R. Fotbal poartă tratative pentru încă un joc amical la București cu fotbaliștii similare din **Austria, Grecia, Turcia, Belgia** și **Iugoslavia.**

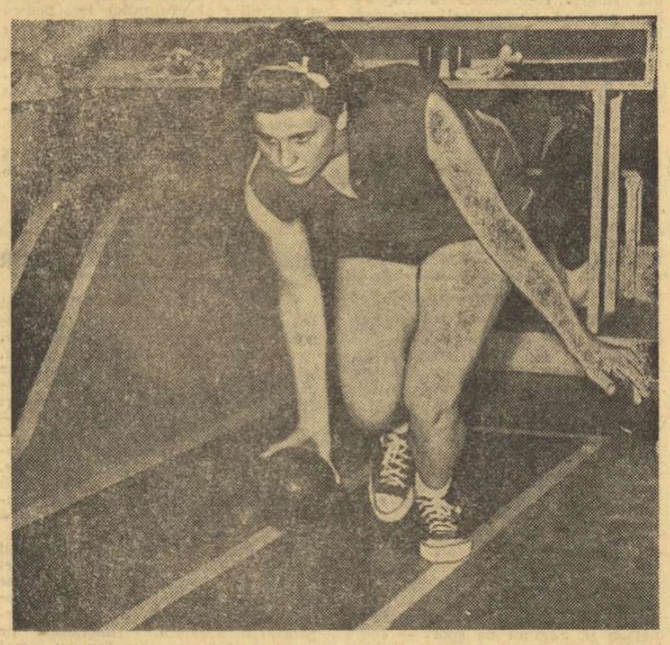

Ana Petrescu *(Gloria Buc.), noua campioană a țării la senioare și componentă de bază a echipei naționale, se va număra cu siguranță printre principalele animatoare ale „Cupei Carpați".*

NUMEROȘI SPORTIVI DE RENUME EVOLUEAZĂ ÎN „CUPA CARPAȚI" LA POPICE

Arena Voința din Capitală găzduiește sîmbătă și duminică o mare competiție internațională de popice, ediția a VII-a a **„Cupei Carpați"**, la care participă sportivi din nouă țări : **Bulgaria, Cehoslovacia, R. D. Germană, R. F. Germania, Iugoslavia, Polonia, Ungaria, Suedia** și, firește, **România.** Întrecerile din acest an ale tradiționalei competiții organizate de Federația română de popice vor fi onorate de prezența unor popicari de notorietate mondială, cum sînt **Nikola Dragas** (Iugoslavia), campion mondial, **Dieter Zieher** (R.F.G.), medaliat cu argint la ultima ediție a C.M. și fost campion al lumii, **Zsofia Hursan** (Ungaria), vicecampioană mondială, **Horst Băutigam** (R.D.G.), locul 3 la C.M. și alte celebrități ale arenei internaționale. Din loturile românești fac parte sportivi la fel de valoroși, ca de pildă, **Elena Trandafir,** dublă campioană mondială, **Cornelia Petrușca,** componentă a echipei campioane mondiale și triplă medaliată cu aur la C.M. în urmă cu trei ani **Ilie Băiaș** și **Iosif Tismănaru,** foști vicecampioni ai lumii ș.a.

„Cupa Carpați" are în program trei probe : individual — femei și bărbați — ce se dispută sîmbătă, începînd de la ora 10 și perechi mixte, ce va avea loc duminică înainte de masă.

INVESTIGAȚII ÎN ACTIVITATEA „OLIMPICILOR"

PENTRU CA LA MONTREAL, CLUJUL SĂ POATĂ OBȚINE MULT MAI MULT DECÎT LA MÜNCHEN...

● Bilanțul lui '73 — sub obiectivele stabilite ● Volumul și intensitatea muncii reclamă substanțiale creșteri ● Cuvinte despre „auxiliarele" performanței. Tot sprijinul celor ce vor să muncească ● Dinamizarea forțelor — un efect important al investigației făcută în activitatea „olimpicilor" clujeni.

Posedînd o bază materială ce acoperă necesitățile de pregătire și reprezentare ale sportivilor din diferite discipline, beneficiind de un important rezervor uman și de un ridicat număr de specialiști, prevalîndu-se — totodată — de o bogată tradiție și vastă experiență competițională, Clujul constituie, în peisajul sportiv al țării, o zonă intens cotată de care sînt legate mari aspirații și unde sînt ancorate numeroase speranțe olimpice.

Tocmai datorită acestor argumente care-l recomandă pentru înalta performanță — în avanposturile cărora Clujul s-a aflat permanent — el reprezintă unul dintre județele spre care se concentrează deosebit atenția forului de specialitate și a federațiilor de resort. În această sferă de interes s-a înscris, de altfel, și recenta acțiune de îndrumare și control pe care o brigadă a C.N.E.F.S. a întreprins-o la Cluj avînd ca principal scop : analiza căilor și mijloacelor prin care se asigură îndeplinirea obiectivelor pregătirii olimpice.

NUMEROȘI „OLIMPICI" RESTANȚIERI LA „SESIUNEA" '73

Confruntînd obiectivele programate pe 1973 cu rezultatele obținute de către sportivii nominalizați pînă în momentul de față, brigada a constatat numeroase neconcordanțe, în sensul că multe dintre baremurile propuse a fi atinse în etapa menționată au rămas în stare de... proiect.

Astfel, din cei 28 de sportivi nominalizați de către federațiile de specialitate și cei 11 luați în atenție de către CJEFS, doar un număr foarte restrîns și-au atins baremurile stabilite, ceilalți situîndu-se la distanțe mai mici sau mai mari față de obiectivele propuse.

Este adevărat că, în cursul anului, s-au înregistrat cîteva transferări (în cadrul secțiilor de lupte, haltere și volei) care au generat anumite perturbări în tabloul general și că mai mulți dintre sportivii nominalizați au trebuit să facă față solicitărilor ridicate ale examenelor de admitere sau absolvire ; fapt care, în unele cazuri, ar putea constitui o anumită scuză pentru „corijențele" înregistrate de către aceștia în planul performanței.

Aceste motivații nu pot schimba însă situația ansamblului care rămîne, pe 1973, sub nivelul așteptărilor. Stare de lucruri datorată mai multor cauze, principala rămînînd...

...INSTRUIREA SUB CERINȚELE ETAPEI

Investigînd activitatea secțiilor care au sportivi nominalizați, studiind documentele de planificare, participînd la anumite ședințe de pregătire și contractînd discuții cu „olimpicii" și antrenorii acestora, brigada de control a sesizat că, în cazul mai multor discipline olimpice, procesul de instruire lasă de dorit.

Volumul redus de muncă din atletism (cele 550 de ore efectuate în '73, de către săritorul Vasile Săruican, cele 300 ale pentatlonistei Anca Hoinărescu sau 230 ale discobolului Ștefan Gaja, reprezintă cantități de efort care nu se pot converti nicidecum în rezultate valoroase), inten-

Nușa DEMIAN

(Continuare în pag. a 2-a)

ÎN CONDIȚII DIFICILE FAȚĂ DE CEILALȚI VITEZIȘTI

PATINATORII MUREȘENI SE ANTRENEAZĂ, TOTUȘI, CU ASIDUITATE

De cîțiva ani, urmărim cu deosebit interes evoluția patinatorilor de viteză din Tg. Mureș, care — spre deosebire de colegii lor din celelalte centre ale țării unde au apărut patinoare artificiale— continuă să fie la discreția vremii și, în consecință, se pregătesc pe... uscat. De altfel, veșnic-tînărul antrenor al clubului Mureșul, **Carol Gall**, lucrează cu elevii lui mult și metodic încă din timpul verii, fapt care i-a ajutat să dețină supremația în campionatul republican pe rotile ediția 1973, unde mureșenii au cucerit 36 de titluri la diverse categorii de vîrstă din 68 posibile și au stabilit 26 de recorduri naționale.

— Vă rugăm să ne explicați — l-am întrebat zilele trecute, după ce terminase un antrenament nocturn pe pista de asfalt din incinta parcului sportiv „23 August" — cum reușiți să suplinițí absența gheții artificiale în procesul de instruire a alergătorilor consacrați ?

— **S-ar putea ca mulți dintre confrații mei să mă contrazică, dar rămîn partizanul antrenamentului pe patine cu rotile tip linie și căruță, conjugat cu un program riguros de pregătire fizică generală și specifică. După cum știți și dv. la noi au crescut actualul campion absolut al țării la seniori, Vasile Coroș, Ladislau Foct și alți sportivi înzestrați pentru performanță. Nu vreau să înțelegeți că sînt împotriva pregătirilor pe gheață artificială. Dar, noi sîntem nevoiți să căutăm căile cele mai potrivite pentru progres, să ne antrenăm tot anul, adesea chiar și noaptea, din cauza programului pe care îl au elevii mei în producție și la școală, pentru a ne menține în elita patinatorilor de viteză din țara noastră.**

Am aflat, astfel, de la apreciatul tehnician din Tg. Mureș că de mai bine de 10 ani, de cînd patinoarul natural de aci a fost transformat în teren de fotbal, factorii responsabili nu mai acordă atenția necesară acestui sport. Făclia patinajului este întreținută totuși de un mănunchi de animatori de la clubul Mureșul și de părinții unor copii, care nu precupețesc nici un efort pentru binele secției. Se știe că patinele de viteză nu se găsesc ușor, lipsind deseori din magazine. Dar, **Vasile Balint, Ioan Pașcan** și alți părinți, meseriași pricepuți, repară sau ajustează după mărimea ghetelor patinele vechi, construiesc aparate mecanice ajutătoare pentru instruirea alergătorilor mureșeni.

— **Dacă ne-ar reda măcar pe perioada iernii fostul patinoar natural (sau un alt teren viran adecvat), pe care să-l putem umple cu apă de la o sursă foarte apropiată, cu condiția să-l înapoiem vara** — a continuat antrenorul Carol Gall — **am putea depista și iniția un număr mult mai mare de tineri talentați. Terenurile de tenis ale clubului Mureșul, devenite în anotimpul rece „dreptunghiuri" de gheață, se dovedesc neîncăpătoare pentru publicul dornic să se relaxeze în orele de răgaz. În această situație, viteziștii consacrați nu au efectiv unde să se mai perfecționeze. În sezonul competițional ne deplasăm, pe cît ne este posibil, mai mult la Tușnad, iar din cînd în cînd ne ducem la Cluj pentru a rula pe gheața artificială a patinoarului din localitate.**

...Pe pista de asfalt, cîțiva dintre cei 24 de fete și băieți care vor reprezenta clubul Mureșul în concursurile apropiatului sezon au mai rămas să ruleze pe patine cu role. Erau **Liana Cardaș, Eva Foct, Rodica Pașcan, Giliga Emikö, Iudith Balint, Ibolia Satmari, Iuliu Bereș** și **Maria Olach** care, după cum ne spunea antrenorul lor, exersau, ca de obicei, în plus, cu gîndul la viitoarele performanțe de pe „inelele" de gheață.

Traian ANDRONACHE

O ECHILIBRARE A FORȚELOR CARE POATE SPORI VALOAREA CAMPIONATULUI DIVIZIEI A

RUGBY

Dacă în perioada similară a campionatului precedent, am putut afirma — fără teama de a greși — că **Steaua** va face o cursă solitară (acest lucru s-a și întîmplat în cele din urmă, din 78 p posibile ea acumulînd 72), în actuala ediție a întrecerii rugbyștilor din prima categorie asistăm la o sensibilă echilibrare a forțelor, ceea ce, desigur, oferă un plus de interes. Și aceasta nu datorită scăderii forței garniturii militare, ci ridicării nivelului valoric al celorlalte echipe, dintre care **Grivița Roșie** a făcut saltul cel mai spectaculos, munca celor doi antrenori (Viorel Moraru și Radu Demian) dovedindu-se a fi încununată de succes. Se menține în plutonul fruntaș XV-le **Universității Timișoara**, căruia i se adaugă acum **Sportul studențesc**, ambele formații avînd în componență jucători de certă valoare.

Sinceri să fim, ne-am fi așteptat ca **Farul** să se afle ceva mai în față, ținînd seama de faptul că aici îi întîlnim pe Bucos, Marica, Motrescu, Dărăban, Florescu, Dumitru — ca să nu numim decît pe cîțiva dintre membrii lotului — ceea ce ar fi trebuit să ofere constănțenilor un plus de forță, mai cu seamă că la „cîrmă" se află și un reputat cunoscător al sportului cu balonul oval, Dumitru Ionescu.

În general, celelalte echipe și-au cam păstrat și acum pozițiile ocupate la finele ediției 1972—1973 (o excepție constituind-o doar **Dinamo**, care a pierdut teren prețios...). Trebuie să remarcăm eforturile lăudabile ale noilor promovate: **Agronomia Cluj** și **Chimia Năvodari**, care în cele șapte etape disputate au acumulat (împreună) același număr de victorii cu cel realizat de ultimele trei clasate pe parcursul întregului campionat trecut! Ceea ce poate spune multe. Fără nume prea sonore, atît clujenii cît și chimiștii dovedesc multă seriozitate și dorință de afirmare, ei aflîndu-se pe locuri superioare unor formații cu state vechi în primul eșalon.

Comentariile pe marginea comportării reprezentativei naționale în partidele cu R. F. Germania și, mai ales, cu Franța nu s-au stins încă. Dar, ceea ce ni se pare mai important este faptul că înregistrăm un suflu nou în întreaga activitate, capabil să împingă înainte rugbyul nostru. Acest lucru este vizibil în Divizia A, dar l-am putut constata și cu prilejul „Cupei Federației". Au rămas în urmă doar disputele din eșalonul secund și cele ale juniorilor. Și, este cazul, să se ia toate măsurile pentru a nu se spori decalajul (mai ales că la juniori cele două titluri de campioni europeni ne obligă mult mai mult decît pînă în prezent). Și, mai este o problemă: cea a arbitrilor. „Provincia" începe să-și manifeste tot mai vehement nemulțumirea față de această situație. Oare chiar nu pot fi găsiți „cavaleri ai fluierului" și în alte orașe decît în Capitală ?

Au mai rămas patru etape (ultimele două fiind programate în primăvară); iarna s-a instalat, condițiile de disputare a meciurilor îngreunîndu-se. Dar, rugbyștii sînt obișnuiți cu capriciile vremii. Sperăm, deci, să consemnăm și în continuare cît mai multe dispute dîrze, care să „încălzească" publicul (prezent, mereu, pe caniculă, ploaie sau zăpadă), ce merită din plin a fi răsplătit pentru fidelitatea sa.

Emanuel FÂNTÂNEANU

CLASAMENT

1.	Steaua	7	5	1	1	119—53	18
2.	Grivița Roșie	7	5	1	1	80—57	18
3.	Universitatea	7	4	1	2	79—54	16
4.	Sportul stud.	7	4	1	2	72—49	16
5.	Agronomia	7	4	0	3	69—89	15
6.	Știința	7	4	0	3	59—69	15
7.	Farul	7	3	2	2	63—47	15
8.	Dinamo	7	3	1	3	81—37	14
9.	Chimia	7	3	1	3	60—82	14
10.	Politehnica	7	2	2	3	33—42	13
11.	Rulmentul	7	2	0	5	35—74	11
12.	Gloria	7	2	0	5	40—62	11
13.	C.S.M. Sibiu	7	2	0	5	60—77	11
14.	Vulcan *)	7	1	0	6	24—82	8

*) Echipa Vulcan este penalizată cu un punct pentru o neprezentare.

prim plan

SPIRIDON HERGHELEGIU (Haltere)

S-a născut la 10 decembrie 1941, în comuna Cișcăreni (Jud. Botoșani). A început să practice halterele în 1964, cu prilejul Spartachiadei de vară a tineretului. Spiridon Herghelegiu s-a impus prin calitățile sale de forță și de voință apreciate de primul său antrenor, **Tiberiu Roman**. Muncind cu perseverență, sportivul de la C.S.M. Cluj se afirmă de la an la an, cucerind în 1969 primul titlu de campion al țării, la categoria grea. În 1970 cîștigă titlul de campion național la categoria semigrea, iar din 1971 devine campion la categoria grea. În prezent, deține toate recordurile țării la această categorie: 145 kg la „smuls", 195 kg la „aruncat" și 340 kg la „total" — ultimele două fiind și recorduri naționale absolute.

Spiridon Herghelegiu este funcționar la bazele sportive C.J.E.F.S. din Cluj. Are 106 kg și o înălțime de 1,81 m.

La aproape 33 de ani, Spiridon Herghelegiu este decanul de vîrstă al echipei naționale de haltere. Perseverența și optimismul l-au ajutat în permanență să obțină rezultate din ce în ce mai bune. Dovadă sînt cele 12 recorduri naționale depășite din acest an și victoriile de prestigiu dobîndite în „triunghiularul" de la Ploiești, unde a dispus de italianul Vezzani, și recent, la Balcaniada de la Atena, cînd l-a învins pe bulgarul Alexandru Kraicev, una din marile speranțe ale halterofililor din țara vecină. Pregătit de antrenorul Tiberiu Roman de la C.S.M. Cluj, Spiridon Herghelegiu a fost întotdeauna un elev silitor și ascultător, iar comportarea sa în lotul național a constituit un exemplu de urmat pentru tinerii săi colegi de echipă.

„Voi fi fericit — *a spus recent Spiridon Herghelegiu* — dacă îmi voi îmbunătăți necontenit rezultatele, astfel încît să ajung în primul eșalon al celor mai buni halterofili din lume la categoria grea".

ATITUDINI

„ARTA" DE A PUNE BEȚE ÎN ROATE

Am semnalat la timp frumoasa inițiativă a Ministerului Transporturilor și Telecomunicațiilor de a promova rugbyul în școlile profesionale și liceele din rețeaua sa. Peste 25 de echipe într-un campionat republican, iată un efort vizibil, care presupune, nu numai interes, ci și multă generozitate din partea inițiatorilor.

Dar aceste bune intenții sînt prea puțin susținute, încurajate de alții. Două exemple.

La Grupul școlar auto din București (efectiv aproape 2 500 de elevi), au existat trei catedre libere de educație fizică. Era firesc ca măcar o catedră să fie acoperită cu un profesor și nu cu profesoare, cum s-a procedat. Cererea unui profesor de educație fizică cu specializarea rugby, **Alexandru Paulescu**, de a trece de la Liceul de muzică nr. 1 la Grupul școlar auto a rămas fără răspuns. Și ambele școli se află în același sector. Numai cu profesoare de educație fizică la catedrele de specialitate, evident, nu se poate practica rugby, așa cum doresc elevii.

Un alt exemplu, din Galați. Anul trecut, la campionatul republican de rugby al școlilor M.T.Tc., au luat parte și trei formații reprezentînd trei unități de învățămînt gălățean — **Liceul industrial c.f., Școala profesională auto și Liceul industrial de transporturi navale.** De pregătirea tinerilor rugbyști de la ultimele două școli sus-amintite s-au ocupat, cu bune rezultate, profesorii **Mihai Filip și Viorel Seculanu**, foști jucători, în prezent antrenori calificați. Din motive necunoscute, prof. Mihai Filip a fost mutat la o altă școală — pendinte de alt minister — în condițiile în care la Liceul industrial de transporturi navale au rămas DOUĂ CATEDRE LIBERE. În același timp, profesorului Viorel Secuianu, care avea 6 ore de colectiv la Școala profesională auto (completare la norma de bază efectuată la Școala generală din comuna Firțănești — Galați) nu i s-au mai repartizat, în acest an, orele respective. În schimb, la școala generală din comuna amintită, pe lîngă cele 10 ore de educație fizică pe care le avea, i s-au dat alte 10 ore... de muzică și desen ! ? ! Un fel de obstrucție la dorința prof. Seculanu de a activa în sportul pentru care s-a calificat.

Mai ciudat este că la Școala profesională auto, pînă la data de 20 octombrie — deci la mai bine de o lună de zile de la începerea cursurilor — nu s-a prezentat NICI UN profesor de educație fizică, un număr de 12 ore rămînînd astfel descoperite...

Iată anomalii — semnalate de direcția de resort a M.T.Tc. — care nu contribuie la atragerea elevilor în practicarea sportului, la perfecționarea lor într-o disciplină, la creșterea nivelului performanței încă de pe băncile școlii. Este un mod straniu de a respecta instrucțiunile recente ale M.E.I. Oare ele nu se cunosc ?

Tiberiu STAMA

AZI, ÎN CAMPIONATUL DE JUNIORI, LA POPICE

INTRECERI DECISIVE IN PROBELE INDIVIDUALE

Finala pe țară a campionatului republican, rezervat junioarelor, a continuat ieri în sala Constructorul din Capitală cu proba individuală. La start — 37 de concurente, dintre care 18 activează în divizia A, iar restul sînt din județe unde acest sport se practică — la nivel de performanță — de mai puțină vreme. Ca atare, era firesc ca primul tur al probei să fie dominat de tinerele sportive divizionare. Astfel, după 20 de schimburi, situația era următoarea: 1. **Bălașa Mirică** (Laromet Buc). 426 pd, 2. **Olimpia Tăbăcaru** (Voința Galați) 423, 3. **Elisabeta Szilaghy** (Voința Tg. Mureș) 423 („izolat" mai slab), 4. **Doina Mihăilă** (Voința Ploiești) 400, 5. **Angela Sofronie** (Rapid Buc) 395, 6. **Eva Litași** (Voința Buc) 390.

Primele 20 de jucătoare din clasamentul preliminariilor se vor califica în runda decisivă, care se desfășoară astăzi, de la ora 8.

★

Pe pistele arenei Laromet, care solicită concurenților o bună pregătire tehnică, (mai ales la deschideri, în manșele „izolate"), tinerii finaliști au o misiune grea în confruntarea pentru titlul individual. O serie de jucători care, în proba din ziua precedentă, (la perechi), au ocupat locuri fruntașe, acum după primul tur se află printre ultimii din cei 20 care vor juca în manșa decisivă de vineri. În această postură se află și **V. Miclea** (Jiul Petrila), care are acum un punctaj modest — 778.

Foarte bine a debutat și la individual rapidistul **G. Marin** (campion la dublu), **care a stabilit** și **cel mai bun rezultat al competiției** pînă joi la prînz, doborînd din 200 lovituri mixte 903 popice (610 la „pline" și 293 la „izolate"). Avînd un avans consistent față de I. Ștefucz (Voința Cluj) care ocupă locul secund în prima manșă cu 866 pd, Marin pornește ca mare favorit în cucerirea titlului.

din TOATE SPORTURILE

BOX. Zilele trecute, a avut loc în sala „I. C. Frimu", din Drobeta-Turnu Severin, în fața unui public entuziast, gala amicală de box dintre echipa Metalul din localitate și o selecționată a orașului Alexandria. După întreceri echilibrate, palpitante, gazdele au cîștigat întîlnirea cu scorul de 15—3. Iată cîteva din rezultatele mai importante (primii sînt severinenii): Nicolae Păun b.ab. 2 Mihai Valodi, Octavian Vulturreanu b.ab 2 Ion Izbiceanu, Virgil Bazar b.ab. 1 Constantin Stancu. ● În Sala sporturilor din municipiul Gh. Gheorghiu-Dej s-au întîlnit echipele de box de la Trotușul din localitate și Oțelul Galați. Disputele, unele de bună valoare, au fost aplaudate cu căldură de numerosul public prezent la gală. Iată rezultatele (primii sînt trecuți sportivii gazde): **cat. semimuscă:** C. Bucur b.p. L. Berescu, **cat. muscă:** C. Chiriac m.n. cu C. Butnaru, C. Tismănaru b.p. G. Dobre, **cat. cocoș:** I. Zamfir p.ab. 1 la E. Amorțilă, Șt. Cociug m.n. cu Șt. Duminică (!), **cat. pană:** L. Capmare b.p. I. Pîrlea **cat. semiușoară:** Al. Popa b.ab. 1 A. Patichi, **cat. semimijlocie:** A. Scurtu p.ab. 1 la Gh. Vieru, **cat. mijlocie mică:** Gh. Frincu b.p. M. Andrișoiu, **cat. mijlocie:** D. Honcu p.p. I. Ghioc. Scor: 12—8 pentru Trotușul.

VOLEI Arbitrii internaționali Valerian Arhire și Ion Armeanu vor conduce miercuri, la Budapesta, partida retur dintre formațiile feminine **Spartakus Budapesta** și **Ț.S.K.A. Moscova**, contînd pentru turul I al „Cupei cupelor".

TINERII VOLEIBALIȘTI ÎN FAȚA UNUI NOU CAMPIONAT

Din inițiativa forului voleibalistic și în colaborare cu M.E.I., se va da startul, la începutul anului viitor, într-o nouă competiție: **campionatul republican pentru juniori II** (băieți și fete), avînd ca scop angrenarea celor mai mici voleibaliști într-o întrecere organizată, care să permită pregătirea și selecția unor jucători de perspectivă. Conform regulamentului, **campionatul se va desfășura, între 4 și 8 ianuarie**, în etape pe zone (8), urmînd ca echipele cîștigătoare să fie desemnate după etapa finală, programată între **10 și 14 aprilie** (în funcție de numărul formațiilor înscrise, este posibilă și disputarea unei etape preliminare, ce va avea loc în luna decembrie 1973). Pentru acest an, participarea se va face pe baza solicitărilor unităților respective, care sînt așteptate cel tîrziu **pînă la 1 decembrie 1973**. Să precizăm că au dreptul de a face parte din formații doar sportivi născuți după 1 ianuarie 1959, chiar dacă aceștia fac parte și din echipele ce activează în divizia națională a juniorilor și școlarilor.

Să sperăm că înființarea acestui campionat va impulsiona activitatea voleibalistică la nivelul elevilor și va da posibilitatea depistării unor elemente talentate, capabile ca în scurt timp să urce treptele performanței.

Iulian COSTINIU

LA TIMIȘOARA

„CUPA SKEETIȘTILOR" CUCERITĂ DE STEAUA

Recent, a avut loc la Timișoara ediția a II-a a competiției de talere aruncate din turn, „Cupa skeetiștilor", cîștigată de echipa Steaua (la seniori) și Clubul vînătorilor Timișoara (la juniori). Pe primele trei locuri s-au clasat — seniori: 1. S. Popa (C.V. Timișoara) 95 t (din 100 de talere), 2. Fl. Iurcenco (Steaua) 91 t, 3. A. Sâiceanu (Olimpia Buc.) 91 t; juniori: 1. Al. Botilă (C.V. Timișoara) 86 t, 2. V. Petrovan (Steaua) 85 t, 3. I. Ionică (Unirea Joița) 83 t.

DUPĂ CAMPIONATUL FEMININ DE ȘAH 1973/74

BILANȚ POZITIV LA ÎNCHEIEREA CELEI MAI DISPUTATE FINALE

A 26-a ediție a finalei campionatului național, desfășurată între 7 și 26 noiembrie la Brașov, a reprezentat un moment important în șahul nostru feminin, avînd cîteva caracteristici care au deosebit-o de întrecerile similare anterioare.

În primul rînd, turneul a reușit să alinieze la startul său elita acestui joc, din țara noastră, toate cele 8 maestre internaționale aflate în activitate fiind prezente pe tabela de concurs. Printre concurente s-au numărat, de asemenea, 2 maestre, 3 candidate de maestre și 4 jucătoare de categoria I, ceea ce a dat competiției un coeficient foarte ridicat, un record în materie. În sfîrșit, o serie de șahiste tinere și foarte tinere (unele încă adolescente), reprezentînd generația care vine, au reușit să treacă prin sita deasă a semifinalelor, croindu-și drum în rîndul fruntașelor disciplinei.

Astfel, din punct de vedere sportiv, aceasta a fost una dintre cele mai disputate ediții ale finalei campionatului național, iar din punct de vedere tehnic, una dintre cele mai valoroase.

Clasamentul (prezentat în tabelul alăturat) împarte participantele în două grupuri distincte. Primul, alcătuit din 7 jucătoare, din care fiecare avea șanse la titlu pînă în ultimele runde, și un al doilea (de 10), devansat la o diferență apreciabilă. În cel dintîi au intrat 6 maestre internaționale și **Margareta Juncu** (care are, indiscutabil, forța de joc a acestei categorii). În cel de al doilea s-au aflat toate jucătoarele tinere și, surprinzător, două consacrate, **Maria Pogorevici** și **Rodica Reicher**, care au evoluat cu mult sub valoarea lor reală.

Cum se întîmplă de obicei în asemenea situații, rezultatul final a fost decis nu atît de întîlnirile directe dintre fruntașe ci de scorul pe care acestea l-au reușit în fața celor din plutonul secund. Dacă am lua în considerație, de pildă, numai partidele dintre cele 7, atunci **Elisabeta Polihroniade** și **Margareta Teodorescu** ar fi pe primul loc, cu 4 puncte din 6 posibile, iar cîștigătoarea întrecerii, **Alexandra Nicolau**, abia a 3-a, cu 3½ p. Campioana a reușit, însă, un scor copleșitor la celelalte 10 participante (9 puncte !), cu care și-a asigurat primul loc. **Al 6-lea titlu național vine, astfel, să încununeze prodigioasa carieră șahistă a profesoarei de limbă chineză care, la cei 33 de ani ai săi, se numără printre cele mai puternice jucătoare ale lumii.**

Elisabeta Polihroniade a lăsat multă vreme impresia că va reuși performanța de a cîștiga pentru a 4-a oară consecutiv întrecerea. Ea a învins în partide directe pe 3 dintre contracandidatele la primul loc, a condus în clasament, a jucat curajos și energic. Dar, ca și în turneul interzonal (în care a reușit excepționalul rezultat de 4—2 contra celor 6 maestre sovietice !) rezistența ei nervoasă a cedat în final și ea n-a mai fost capabilă să obțină jumătatea de punct care a despărțit-o de învingătoare. Cu **Margareta Teodorescu**, fenomenul a fost, se pare, invers. Ea a avut o cădere la mijlocul concursului, și-a revenit spre sfîrșit, dar a început finișul prea tîrziu.

Campionatul consacră o jucătoare, **Margareta Juncu.** După un frumos succes repurtat în R. D. Germană, ea s-a comportat excelent în acest concurs brașovean, asimilabil oricînd unui turneu internațional de primă mărime. Tendința marcată a tinerei clujence spre jocul creator, ofensiv, faptul că ea nu se teme de complicații, pledează în favoarea unui progres pe care noi îl vedem foarte rapid.

Bun rezultatul **Suzanei Makai**, cu atît mai mult cu cît ea nu este... mulțumită de el. Timișoreanca, într-o discuție recentă pe care am avut-o, a analizat foarte critic și foarte lucid evoluția sa. Faptul că își cunoaște perfect deficiențele o va ajuta, desigur, să le elimine.

Margareta Perevoznic și **Gertrude Baumstarck** s-au dovedit aceleași jucătoare constante, dar numărul mare de remize le-a scos, inevitabil, din cursa pentru primele locuri.

Cu un rezultat de 50 la sută, **Gabriela Olteanu** marchează un progres, dacă plasăm acest procentaj în contextul forței deosebite a concursului. Aceeași apreciere se poate face și pe marginea evoluției **Liei Bogdan**.

La prima ei finală, **Luminița Cîrmaciu** (15 ani) confirmă talentul ce se întrevede la ea. Însăși faptul că a ajuns pînă la acest stadiu al întrecerii (ca și **Viorica Ilie**), reprezintă o performanță de care n-au fost capabile multe jucătoare consacrate.

Privită, în ansamblu, finala de la Brașov a ilustrat dinamismul șahului feminin românesc, valorile sale certe și perspectivele pe care le are. Se poate aprecia că în acest domeniu se muncește bine, se merge pe un drum ascendent.

Valeriu CHIOSE

În cele 26 de ediții, desfășurate pe parcursul a 37 de ani, 10 jucătoare și-au înscris numele pe lista campioanelor de șah ale României:

Alexandra Nicolau	— 1960, 1961, 1963, 1964, 1965, 1973;
Elisabeta Polihroniade	— 1966, 1970, 1971, 1972;
Lidia Giuroiu	— 1949, 1953, 1954, 1958;
Maria Pogorevici	— 1951, 1955, 1956;
Margareta Teodorescu	— 1939, 1968, 1969;
Rodica Manolescu	— 1936, 1957;
Iolanda Szatmary	— 1950;
Elena Răducanu	— 1952;
Margareta Perevoznic	— 1962;
Gertrude Baumstarck	— 1967;

		1	2	3	4	5	6	7	8	9	10	11	12	13	14	15	16	17	TOTAL
1	ALEXANDRA NICOLAU	■	0	½	1	½	½	1	1	1	1	1	½	1	1	1	1	½	12½
2	ELISABETA POLIHRONIADE	1	■	½	0	½	1	1	½	½	1	1	½	1	½	1	1	1	12
3	MARGARETA TEODORESCU	½	½	■	1	1	½	½	½	0	½	1	1	1	1	1	1	1	12
4	MARGARETA JUNCU	0	1	0	■	1	½	½	1	½	0	1	1	1	1	1	1	1	11½
5	SUZANA MAKAI	½	½	0	0	■	½	½	1	1	1	1	1	1	½	1	1	1	11½
6	MARGARETA PEREVOZNIC	½	0	½	½	½	■	½	½	1	1	½	½	½	1	1	1	1	10½
7	GERTRUDE BAUMSTARCK	0	0	½	½	½	½	■	½	1	1	½	½	1	1	1	1	1	10½
8	GABRIELA OLTEANU	0	½	½	0	0	½	½	■	½	½	1	1	½	1	½	½	½	8
9	LIA BOGDAN	0	½	1	½	0	0	0	½	■	½	0	½	½	1	½	1	1	7½
10	MARIA POGOREVICI	0	0	½	1	0	0	0	½	½	■	½	½	1	1	1	½	½	7½
11	ELEONORA COGÂLEA	0	0	0	0	0	½	½	0	1	½	■	½	0	1	1	1	1	7
12	RODICA REICHER	½	½	0	0	0	½	½	0	½	½	½	■	1	0	0	½	1	6
13	MARIANA BĂLOIANU	0	0	0	0	0	½	0	½	½	0	1	0	■	1	½	1	½	5½
14	LUMINIȚA CÎRMACIU	0	½	0	0	½	0	0	0	0	0	0	1	0	■	½	1	1	4½
15	VIORICA TÜLGYI	0	0	0	0	0	0	0	½	½	0	0	1	½	½	■	0	1	4
16	RENÉE FARCAȘ	0	0	0	0	0	0	0	½	0	½	0	½	0	0	1	■	½	3
17	VIORICA ILIE	½	0	0	0	0	0	0	½	0	½	0	0	½	0	0	½	■	2½

INVESTIGAȚII ÎN ACTIVITATEA „OLIMPICILOR"

(Urmare din pag 1)

sitatea scăzută cu care se lucrează în box și scrimă, existența în cadrul anumitor secții a unor elemente fără valoare și fără perspectivă care „fură" din timpul ce trebuie afectat olimpicilor, sau realelor speranțe (cazul înotului, unde producția celor 14 antrenori se reduce la 5 sportivi de categoria I), desfășurarea multor ședințe de lucru fără idee și conținut și apariția unor week-end-uri (nemotivate) în pregătire vin să explice, în bună parte **de ce doar unul din cei șapte atleți nominalizați și-a realizat cifra stabilită pe '73, de ce boxul** n-a putut trimite în finalele campionatelor republicane, desfășurate chiar la Cluj, decît un singur reprezentant, **de ce înotul** — sport cu vechi tradiții pe malurile Someșului și beneficiarul unui bazin olimpic acoperit — nu are nici un sportiv nominalizat, **de ce scrima** amînă afirmarea la care aspiră etc.

Ar fi, desigur, nedrept ca relevînd „lipsurile acestor secții să apreciem, implicit, că toți tehnicienii și sportivii lor se fac deopotrivă responsabili, sau că ei se situează în totalitate pe poziția minimului efort. Ne-ar contrazice, de altfel, exemplele cadrelor care lucrează cu abnegație, căutînd să-și îmbunătățească continuu stilul și metoda de lucru, să depășească, printr-o muncă susținută, granițele rezultatelor la care s-au oprit. E cazul atleților **Ileana Silai** și **Vasile Bogdan**, al antrenoarelor de înot **Maria Benedek** și **Enikö Pall** — ambele, tenace șlefuitoare de mici talente, al antrenorului **Dumitru Olteanu** — în permanentă căutare de elemente valoroase pentru atletism etc.

Cum nedrept ar fi să trecem cu vederea acele secții, sau echipe, unde pregătirea atinge — prin volum, intensitate, și nivel tehnico-tactic — cote ceva mai ridicate. Cum sînt echipele masculine de handbal (antrenor: **R. Sotiriu**) și volei (antrenor: **C. Bengeanu**) ale Universității, echipa de polo a Voinței (antrenor: **A. Sarkadi**), sau secțiile de haltere de la CSM (antrenor coordonator: **T. Roman**) și, mai nou, cea de la Clujeana (antrenor: **Șt. Javorek**) care a impus două valoroase talente: **Dragomir Cioroslan și Vasile Juhos.**

Menționînd exemplele favorabile nu dorim însă să acoperim restanțele înregistrate în '73, sau să atenuăm ideea că cei angajați în „frontul" olimpic n-au lucrat, în acest an, cu toate forțele și la capacitatea maximă. **Fapt pe care îl demonstrează și comparația dintre numărul de ore efectuate în '73, în toate sporturile individuale: medie 400—450 și „norma" impusă de actuala etapă: circa 900—1200. Normă în care se încadrează majoritatea omonimilor de peste hotare.**

O normă de care specialiștii și **sportivii clujeni trebuie să se apropie** rapid și convingător, pentru că numai ea — munca susținută și neîntreruptă — poate să le asigure saltul de calitate la care aspiră fiecare.

PE CINE PRIVEȘTE ACTIVITATEA OLIMPICILOR

Știindu-se că un „olimpic" reprezintă o chintesență, se știe, implicit, că numărul acestora este restrîns. Nu restrîns este însă și numărul celor chemați să lucreze cu olimpicii, performanța acestora trebuind să fie rezultanta unui summum de factori și ecoul unei ample conlucrări de forțe. Iată, de altfel, prisma prin care brigada de îndrumare și control a privit activitatea ce trebuie desfășurată cu sportivii nominalizați, activitate ce trebuie îmbunătățită în fiecare dintre compartimentele sale. Pentru că în fiecare compartiment s-au sesizat lipsuri.

MEDICINA SPORTIVĂ — prin „exponentul" ei local: dispensarul pentru sportivi — și-a rezumat misiunea „olimpică" la consultații sporadice care nu i-au permis cunoașterea în intimitate a subiecților, privînd astfel cadrele tehnice de un sfat autorizat, de un substanțial ajutor. E adevărat că posibilitățile de investigație de care dispune această unitate sînt reduse și, într-o oarecare măsură, depășite (aspect pe care brigada de control și organele locale l-au reținut în vederea ameliorării). Dar la fel de adevărat este că medicii sportivi n-au căutat să suplinească aceste lipsuri printr-o prezență mai activă și mai dinamică printre sportivi, că nu s-au aflat lîngă olimpici — cum normal ar fi trebuit să fie — pe parcursul diferitelor perioade de pregătire în urma cărora să poată oferi specialiștilor observații pertinente, că n-au intervenit prea convingător în procesele de selecție și de refacere. „Intervenții" cărora trebuie să le acorde, pe viitor, o atenție mult mai mare, cunoscută fiind importanța acestora în pregătirea și obținerea rezultatelor de valoare.

CABINETUL METODIC. Conceput ca un for metodologic și un organism de creație și informare, cabinetul metodic trebuie să reprezinte un sediu unde specialiștii își verifică și înnoiesc punctele de vedere, unde realizează schimburi de opinii și obțin informații la zi. Privit din acest unghi, cabinetul metodic Cluj n-a oferit, pînă acum cadrelor care lucrează cu cea mai pretențioasă și complexă categorie de sportivi un sprijin efectiv, intervențiile sale nefiind de substanță.

Avînd experiențele fructuoase ale unor simpozioane și colocvii care au dezbătut probleme centrale ale activității de educație fizică din diferite etape și prevalîndu-se de avantajul de-a funcționa într-un mare centru universitar care oferă posibilitatea informației și a unor prețioase colaborări, acest for metodologic poate să-și aducă o contribuție efectivă atît la îmbunătățirea teoriei, cît și activității practice cu olimpicii. Condiția reușitei: racordarea lui la această acută problemă a sportului clujean.

CADRELE UNIVERSITARE. Din vizitele la cluburile sportive studențești, din sondajele întreprinse la catedrele de educație fizică ale institutelor de învățămînt superior, din simpla confruntare a cuplurilor: sportivi nominalizați—antrenori, brigada a constatat slaba angajare a cadrelor universitare de specialitate în contextul performanței clujene și a subliniat neajunsurile pe care le prezintă poziția minimei rezistențe (orele de programă) pe care se postează o bună parte dintre universitarii clujeni. Subliniind că în cadrul acestor catedre activează multe elemente cu înaltă specializare și că, în învățămîntul superior — mai mult decît în oricare altă parte — există posibilitatea informației, a schimbului de opinii și a permanentei perfecționări, brigada a sugerat o solicitare mai intensă a acestor cadre (multe dintre ele, foști sportivi de performanță, pînă mai ieri), o angajare efectivă a lor în problemele performanței.

CONTROLUL ȘI ÎNDRUMAREA. În cazul Clujului, unde funcționează șase cluburi și 457 de asociații sportive ce înglobează, în cadrul a 28 de discipline sportive, 10.500 de sportivi legitimați și unde își desfășoară activitatea 56 de echipe divizionare A și de nivel republican, activitatea aparatului CJEFS trebuie să fie într-adevăr una dintre cele mai susținute.

Controalele aparatului CJEFS au fost însă sporadice și nu totdeauna au avut scopuri precise — ca de altfel și cel al unităților care au sportivi nominalizați (CSM, Universitatea, Voința) și al comisiilor județene pe ramură de sport — lucru care explică, într-o oarecare măsură, minusurile din pregătire, rezultatele sub indicii prevăzuți.

MUNCA EDUCATIVĂ. Se știe că fără o muncă conștientă și responsabilă, plină de dăruire și patos, rezultatele de valoare nu pot apare și nu se pot menține. Fără conștiinciozitatea și cunoașterea precisă a scopului, Ileana Silai n-ar fi realizat apreciatul ei palmares; fără perseverență, supergreul Spiridon Herghelegiu n-ar fi putut să-și... serbeze cea de a 33-a aniversare, cu atîtea succese: recorduri republicane la smuls, aruncat și total și titlul de campion balcanic, rezultate care-l fixează pe locul șase în ierarhia continentală a categoriei; după cum, fără boemia în care s-a complăcut pînă de curînd (pentru că acum s-a anunțat o pronunțată schimbare la față), înotătorul Zeno Oprițescu și-ar fi putut valorifica altfel talentul cu care este înzestrat. Desigur, în realizarea scopului pe care sportivul trebuie să-l atingă, principalul rol revine antrenorului, cel care cumulează cele mai multe responsabilități și se află în imediata apropiere a elevului său. Munca lui trebuie susținută însă de mulți alți factori, printre primii numărîndu-se consiliile cluburilor și asociațiilor unde aceștia activează. Și cîteva lucruri bune s-au făcut. Sînt cunoscute acțiunile CSM-ului, Universității, Voinței sau CFR-ului pe linia educării sportivilor în spiritul muncii, pentru realizarea mai complexă a sarcinilor și misiunilor lor, pentru o înaltă ținută sportivă pe terenurile din țară și străinătate.

Cu toate acestea, cazurile de delăsare în pregătire, sau de abandon de la sportivitate n-au lipsit dintre sportivii clujeni, presa citindu-le atunci cînd ele au survenit. Dovadă că munca educativă cu sportivii trebuie serios îmbunătățită, că ea trebuie să se afle permanent în actualitate

NECESITATEA PERMANENTELOR AMELIORĂRI ALE CONDIȚIILOR DE LUCRU

În mare parte, olimpicii clujeni beneficiază de condiții bune de pregătire. Sală modernă pentru jocuri, bazin acoperit pentru înot și polo, sală acoperită, piste și sectoare de aruncări pentru atletism, sală de gimnastică și scrimă, alte terenuri și săli auxiliare. O bază care — prin strădiunța organelor locale — s-a îmbunătățit recent cu două moderne săli pentru box și haltere.

S-a căutat totodată ca olimpicii să beneficieze de orele cele mai convenabile de pregătire și să aibă priorități la toate bazele.

Pentru a le oferi, însă, condiții cît mai apropiate de cele în care ei concurează la marile competiții, se cer noi ameliorări privind atît programul de lucru pe baze, cît și organizarea acestora. Ameliorări pe care, printr-un consens cu mai multe federații și cu sprijinul acestora, organul județean de specialitate trebuie să le realizeze în cel mai scurt timp.

★

Relevînd aspectele pozitive, ca și punctele nevralgice sesizate în activitatea cu olimpicii, brigada de îndrumare și control a oferit, implicit, indicații, sugestii și propuneri menite să îmbunătățească munca cu sportivii nominalizați.

Cel mai important rezultat al investigației făcute la Cluj rămîne însă dinamizarea forțelor care sînt angajate pe plan olimpic. Analizîndu-le munca pe '73, cu reușitele și insuccesele ei, brigada a arătat fiecărui cuplu: antrenor—sportiv nominalizat, ca și unităților sportive cărora le aparțin, CUM și CÎT a muncit, implicit, CUM și CÎT trebuie să muncească.

CUM și CÎT trebuie să muncească, pentru ca Clujul să poată obține la Montreal mai mult decît unicul punct adus de Ileana Silai de la München.

DINAMO A CUCERIT CEL DE-AL 23-LEA TITLU

(Urmare din pag. 1)

în lupta pentru locul 3. Slătinenii i-au învins pe luptătorii de la Progresul București cu scorul de 32,5—8,5 ca urmare a diferenței de valoare existente în favoarea lor la categoriile mari, unde reprezentanții Slatinei au realizat numai victorii prin tuș.

Reuniunea de după-amiază a fost dominată de partida dintre C. S. Pitești și Aluminiu Slatina, cea care avea să decidă ocupanta locului 3 în confruntarea celor mai bune formații din țară.

Așa cum se anticipa, cele două pretendente la poziția a treia în ierarhia națională, formațiile C. S Pitești și Aluminiu Slatina au oferit celor prezenți o întrecere extrem de echilibrată, disputată sub semnul incertitudinii pînă la consumarea ultimului meci. După cinci victorii consecutive (la categoriile mici) se părea că piteștenii nu mai pot scăpa prilejul de a învinge echipa din Slatina. Dar, a fost de ajuns ca **C. Radu** să piardă prin tuș (în urma unei neatenții) în fața lui **P. Husaru** și astfel șansele sportivilor din Slatina au început să fie valorificate la maximum. **Marcel Vlad, Marian Rada, Nicolae Mandea** și **Florea Chițu** (prin neprezentarea adversarului) au obținut numărul cel mai mare de puncte pentru echipa lor și astfel Aluminiu Slatina s-a clasat pe locul 3 în întrecerea celor mai bune formații de lupte greco-romane din țara noastră.

Chiar dacă n-a reușit să ocupe locul trei, după formațiile bucureștene Dinamo și Steaua, C. S. Pitești (antrenor Emil Bălănescu) are meritul de a se fi clasat totuși pe un loc fruntaș (IV) cu o formație tînără, compusă numai din elemente crescute la Pitești, în rîndul cărora figurează și un campion mondial de juniori (Ion Dulică), ca și alți tineri remarcați de federația de specialitate.

Scorul final al întîlnirii (22,5—21,5 în favoarea slătinenilor) reflectă echilibrul de forțe existent între cele două formații, ca și interesul pentru fiecare punct acordat în cele zece partide.

În celelalte întîlniri, Dinamo a întrecut categoric pe A.S.A. Cluj (34,5—5,5), iar Steaua a învins detașat pe Progresul București (32—4). În urma acestor întreceri, formația clubului Dinamo București cucerește pentru a XXIII-a oară titlul de echipă campioană a țării. Pe celelalte locuri s-au clasat, în această ordine: **Steaua, Aluminiu Slatina, C. S. Pitești, A. S. A. Cluj. Progresul.**

SĂRUTAREA DIN GIULEȘTI

Mi-au dat lacrimile simbătă după amiază, în plină zi, cînd l-am văzut pe tovarășul arbitru Ion Rus făcind unul din cele mai frumoase gesturi din cite gesturi a avut parte Giuleștiul. Și nu se poate spune că această arenă unică a României n-a cunoscut gesturi și fapte memorabile, de la Marian așezindu-se pe minge pînă la golul marcat peste zid de Bartha, în ultimul minut, într-un meci cu cehoslovacii. Dar așa ceva n-am mai văzut de cind mama m-a făcut și mi-a dat bani de buzunar să intru legal pe Giulești: Ion Rus a fluierat sfirșitul meciului și s-a sărutat cu tușierii săi! De bucurie, de sfintă bucurie că și-a dus la bun sfirșit misiunea, de fericire că s-a terminat cu bine minunăția aceea de meci în care, dînsul domn'arbitru, n-a avut a se lua în piept cu nimeni, n-a avut groaza de a da sau nu penaltyuri, de a valida sau nu goluri contestabile, un meci superb pentru scarta unui arbitru, om ca toți oamenii care se tem de orice-i groază sau mister. Eu i-aș fi sărutat și pe jucători — nu numai pe tușieri, mersi fraților, mersi că n-ați realizat faze groaznice la poartă, că n-ați creat nimic care să mă sfîșie... Fratele Codrea a executat un corner în minutul 89, de a stat pisicul în coadă. Mingea nici nu a ajuns în careu, unde se masaseră toți băieții. Codrea — omul căruia îi ridicasem în urmă cu 4 ani o odă pentru un gol dat Progresului, pe Republicii! — a bătut tare mingea (în minutul 89)! și ea s-a dus spre peluză, în uimirea generală, lăsindu-ne pe toți muți iar lui Soare, crainicului, dîndu-i ocazia unui eseu oral în care omul spunea că așa ceva nu se poate... Rus ar fi trebuit să-l sărute și pe Codrea. Dacă mingea cădea în careu și acolo se isca o busculadă? Care busculadă? Cu meciuri ca Rapid — C.S.M., Reșița și așa mai departe o să ajungem să nu mai știm ce-i aceea careu, busculade, arbitrii nu vor mai avea altă fericire decit să se sărute, viața ni se va desfășura la 7 metri sau la 9 metri (unde acum prea se concentrează totul pe Birtalan, dar oricum sîntem cineva și Țopescu are ce spune și are ce cinta...), campioana la fotbal o avem, din timp, ca în Anglia, noi avînd-o pe Leeds-Craiova, mai rămîne să vedem care retrogradează dintre celelalte 9 (nouă !) echipe ale campionatului, jumătate din clasament avînd această șansă, iar cind ni se va vorbi de cazuri cu arbitrii-bică să zicem că nu-s de la noi, așa cum e bolivianul acela de arbitru care mergea cu pistolul la el să tragă focuri în aer dacă-l atacă spectatorii... Astfel, la noi, concluzia meciurilor de fotbal va fi sărutul fericit între cel de la centru cu cei de „linie"... Deschidem astfel o nouă eră în istoria arbitrajului !

Mergind însă înainte — pe linia celor scrise în ultimele "cronici — vă voi propune azi șahul, sport netelegenic, cu tot atiția spectatori cit un meci de hochei pe gheață, dar care are avantajul imens că oferă ceva mai multă căldurică decit hocheiul, acolo la Petrol și Gaze, și mai ales, că poate fi reluat oricind acasă, refăcind o partidă ca Gheorghiu — Vaisman, mai ceva decit reconstituind pe masa din sufragerie, cu nasturi și cu solnițe, un meci de fotbal. Șahul e singurul sport din lume pe care-l poți avea acasă, în mărime naturală, exact ca „pe teren", fără televizor, fără imaginație și fără urlete. Pui piesele pe tablă și zici c-ai fost acolo, cu Spasski — Fischer, la Reykjavik, sau la Buză — Ghizdavu, în București ! Măcar pentru asta și tot ar trebui să-l iubim mai mult ! Dar și aici sîntem ingrați. Avem campioane de forța Alexandrei Nicolau, a Elisabetei Polihroniade și a altor citorva personalități, apar mereu forțe noi dar mintea noastră tot acolo e, la Progresul cu Morenii ! La masculin, nu stăm minunat — dovadă de neuitat e că dacă sîntem puși să jucăm la 8 mese internaționale ne tirim cum ne-am tirit la ultimele europene, — dar după un corner ca al lui Codrea, după o pasă ca a lui nu știu cine la nu știu unde, e de o mie de ori mai bună o combinație de mat, departe calculată, a lui Ciocâltea al meu în care cred de 20 de ani sau a Alexandrei Nicolau, unul din puținii sportivi români de forță competitivă mondială. N-avem ochi și nervi pentru așa ceva. Odată cu venirea prematură a zăpezii, învățați șahul și lăsați-i o vreme în pace pe ăi de-au ajuns să facă fericiți (și asta din cind în cind !) doar arbitrii... Șahul liniștește. Șahul încălzește. Șahul suplinește, șahul, fraților șahul...

TELE cronică

CORESPONDENTA :

D. Constantinescu — cartier Viziru I, Bloc 4 — Brăila : Subscriu la toate ideile d-voastră ofensive, comunicate după meciul cu Finlanda, care — firește, vă dați seama — nu poate fi criteriul suprem de judecare a valorilor noastre noi și vechi. Dar, cred că abia acum — după ce ne-am lămurit la Tirana — credința d-voastră, și nu numai a d-voastră, de a investi „capital" într-o nouă națională e mai justificată ca oricind. E un răspuns concis dar deloc convențional, căci mi-e clar că dacă am sta amindoi să punem pe hirtie, nu spun și „pe teren", acea echipă nouă am trăi o zi de ajuns de dificilă.

BELPHEGOR

fotbal

BOGAT PROGRAM INTERNAȚIONAL, LA TOATE NIVELELE

Paralel cu preocupările îndreptate în direcția asigurării unui bogat program internațional pentru echipa națională, F.R. Fotbal a purtat fructuoase tratative în scopul realizării calendarului competițional extern la toate nivelele: echipe de cluburi, reprezentative de tineret sub 23 și sub 21 de ani.

Intr-o discuție avută cu tov. **Mircea Sămăreanu**, de la sectorul internațional al F. R. Fotbal, acesta ne-a prezentat următorul program :

● **Selecționata de tineret sub 23 de ani** va întreprinde un turneu în mai multe țări ale Africii, în perioada 26 ianuarie — 20 februarie 1974 ; programul jocurilor urmează a fi întocmit pînă la finele acestui an.

● **Reprezentativa de tineret sub 21 de ani** va participa, ca și în 1973, la Turneul de la Viareggio, competiție programată la începutul lunii februarie. Pe programul ei mai figurează un meci cu echipa de tineret (sub 21 de ani) a Italiei, la 16 octombrie, în România.

● **Selecționata divizionară B** va intîlni, la 9 mai, în deplasare, reprezentativa similară a Franței ; în anul 1975 va avea loc în țară la noi meciul revanșă.

● **O serie de echipe de club** își vor desăvîrși pregătirile pentru sezonul de primăvară sub forma unor turnee susținute peste hotare, în luna februarie. Au fost primite invitații, pînă în prezent din Australia, Iran, Algeria, Kuweit și Liban.

Tov. **Mircea Sămăreanu** ne-a mai informat că, întrucît secretariatul „Cupei balcanice" — ediția 1974 a fost preluat de Federația Română de Fotbal, în zilele de 11 și 12 decembrie a. c. va avea loc, la București, conferința reprezentanților federațiilor din țările balcanice.

„CUPA ROMÂNIEI" LA OPTIMILE DE FINALĂ

Mai grăbită ca în alți ani, **„Cupa României"**, a doua competiție a țării, a cărei învingătoare o vom cunoaște... abia la vară, își va consuma una din etape în decor de hochei și schi (să sperăm, însă, că nu și pe terenuri „patinoare") miercurea viitoare — 5 decembrie —, cînd vor avea loc meciurile din optimile de finală.

Băgate toate într-o urnă, biletele cu numele echipelor n-au mai făcut... opinie separată, „echipele mari" de o parte, „cele mici" de cealaltă ; și în optimi, ca și în etapa precedentă, sorții ne oferă meciuri de toate categoriile : **A CU A (S. C. Bacău — Steaua, Sp. studențesc — U.T.A., C. S. M. Reșița — Poli. Timișoara, Jiul — Petrolul) ; A CU B (F. C. Argeș — Chimia Rm. Vilcea și A. S. Armata Tg. Mureș — Minerul B. Mare) ; B CU B (Ș. N. O. — Delta Tulcea)** sau **A CU C („U" Cluj — Oltul Sf. Gheorghe).**

„Optimile" oferă cîteva curiozități, chiar partide-revanșă. **F. C. Argeș** intîlnește tocmai echipa care a eliminat-o anul trecut, la Ploiești, actuala deținătoare a trofeului, **Ș. N. O.** joacă cu **Delta Tulcea**, pregătită de V. Copil, nu altul decit fostul antrenor al Olteniței ; **S. C. Bacău și Steaua** vor juca miercuri în cupă și peste patru zile, în campionat, la Bacău iar **C.S.M. Reșița** intîlnește formația care, de curînd, i-a smuls un punct, în campionat, chiar pe stadionul din Valea Domanului. Cit privește pe **universitarii clujeni**, ei sînt printre cei mai favorizați : după ce au jucat cu Stăruința Aleșd, din campionatul județean, intîlnesc acum o divizionară C (ce-i drept lideră în seria sa). Orașele gazdă au fost anunțate. Sperăm că stadioanele din **Galați, Cluj, București, Drobeta Tr. Severin, Constanța, Deva** și **Mediaș** se vor prezenta în condițiile cele mai bune. În Capitală, **F. C. Argeș** și **Chimia Rm. Vilcea vor juca pe stadionul Republicii, iar Jiul și Petrolul pe Dinamo.**

Peste tot, aceeași oră de începere : **13,30.** Și la fel ca în 16-imi, în caz de egalitate, vor fi prelungiri, după care, dacă e cazul, se vor executa loviturile de la 11 m.

DUMINICĂ STEAUA — „U" CRAIOVA, PE MICUL ECRAN

Partida de fotbal STEAUA — UNIVERSITATEA CRAIOVA, din cadrul celei de a XVI-a etape a turului Diviziei A, care se desfășoară duminică pe Stadionul „23 August" din Capitală, va fi transmisă în întregime pe micul ecran, cu începere de la ora 14.

DE LA F. R. FOTBAL

Oprindu-se asupra desfășurării ultimelor etape din cadrul diviziilor naționale, Federația română de fotbal a constatat că, pe lingă unele aspecte pozitive privind preocuparea pentru o bună desfășurare a finalului de sezon fotbalistic, s-au constatat și o serie de deficiențe în ceea ce privește disciplina unor jucători precum și a unor arbitraje.

In acest sens se apreciază drept necorespunzător arbitrajul prestat în etapa a XV-a, la partida F. C. Argeș — Universitatea Craiova, de către Mircea Bică, din București. Dînd unele decizii neconforme cu regulamentul, acesta a contribuit la crearea în teren a unei tensiuni nervoase ce a diminuat calitatea întrecerii sportive. Prin arbitrajul prestat, M. Bică a dovedit că n-a ajuns încă la maturitatea necesară conducerii optime a unor partide de mare dificultate. Ca urmare, F.R.F. a hotărît ca acest arbitru să nu mai fie programat la conducerea jocurilor de Divizia A pînă la sfîrșitul campionatului 1973/1974.

F.R.F. recomandă arbitrilor să se pregătească cu toată seriozitatea și spiritul de răspundere pentru a contribui efectiv la buna desfășurare a jocurilor de campionat. De asemenea, se recomandă arbitrilor să folosească cu toată fermitatea prerogativele ce le sint atribuite prin regulamentul de joc, pentru a preîntîmpina jocul dur, obstrucționist sau actele de indisciplină, utilizînd cartonașele galbene și roșii cu cea mai mare exigență.

Jucătorii sint obligați să-și dispute șansele în limitele unei depline sportivități, a respectului față de adversari, arbitri și spectatori. Avînd în vedere numărul mare de abateri disciplinare comise pe terenurile de fotbal în ultimele etape, F.R.F. atrage atenția că va fi și pe viitor intransigentă față de astfel de abateri.

Observatorii federali au datoria să urmărească și să relateze cu exigență și obiectivitate toate aspectele legate de organizarea și desfășurarea meciurilor la care sint delegați. Pentru buna supraveghere a partidelor oficiale, F.R.F. va îmbunătăți sistemul de desemnare a observatorilor federali, analizînd, totodată, cu mai mult discernămînt modul cum aceștia relatează desfășurarea jocurilor în rapoartele lor.

ARBITRI ROMÂNI PESTE HOTARE

Meciul Polonia — Bulgaria, programat în cadrul sferturilor de finală ale campionatului european pentru reprezentativele de tineret, va fi condus de un arbitru român. F. R. Fotbal l-a desemnat pentru această partidă pe **Otto Anderco**.

Un cavaler al fluierului din țara noastră va arbitra la centru intîlnirea care va opune la 24 martie 1974 reprezentativele de amatori ale Turciei și Greciei. Uniunea Europeană de Fotbal l-a delegat la această partidă pe **Constantin Petrea.**

SANCȚIUNI DICTATE DE COMISIA DE DISCIPLINĂ

În ședința de miercuri seară a comisiei de disciplină a fost analizată situația unor jucători de Divizia A și B, care aveau la activ între 3 și 6 cartonașe galbene, la care s-a adăugat cel primit în etapa trecută și ca urmare au fost sancționați cu suspendarea pe 1—2 etape. Toți aceștia nu vor putea juca în meciurile oficiale începînd de duminică 2 decembrie.

Iată lista sancționaților: **Tănăsescu** (Sportul studențesc) — 2 etape ; **Naghi** (A.S.A. Tg. Mureș), **Niță** și **Niculescu** (Universitatea Craiova) — o etapă, toți din Divizia A ; **Bera** (Carpați Brașov) — 2 etape ; **Costăchescu** (Viitorul Vaslui), **Constantinescu** (Delta Tulcea), **Stanciu** (Caraimanul Bușteni), **Gheorghiță** (Progresul Brăila), **Mihai** (C.F.R. Pașcani), **Ciucă** (Chimia Rm. Vilcea), **Bocșa** (Olimpia Satu Mare), Munteanu (U. M. Timișoara) și **Jucan** (Metalul Mija) — o etapă, toți din Divizia B.

Totodată au mai fost dictate sancțiuni privind pe jucătorii eliminați de pe teren în etapa trecută. **Leșeanu** și **Cioacă** (Sportul studențesc), **Bărbuți** (Politehnica Timișoara) și **Cozma** (Progresul București), au fost suspendați cite o etapă.

În urma incidentelor petrecute la meciul **Nitramonia Făgăraș — Chimia Rm. Vilcea**, comisia a stabilit sancționarea cu avertisment a asociației sportive **Nitramonia Făgăraș**, iar jucătorului **Stana** (Chimia Rm. Vilcea,) care a lovit pe un copil de mingi, i-a fost dată mustrare scrisă.

DECIZII ÎN SPIRITUL REGULAMENTULUI

Două situații de joc, viu comentate, ambele consumate în cadrul aceleiași partide **(Sportul studențesc — Petrolul)** și cu consecințe directe asupra rezultatului final al întrecerii, ne-au reținut în mod deosebit atenția, oferindu-ne prilejul unor necesare precizări, pentru elucidarea cazurilor în speță, cu sprijinul prevederilor regulamentare.

Și, reconstituind faptele ne vom opri mai întîi la faza din minutul 74, cînd tabela de marcaj indica scorul de 1—0 în favoarea Petrolului. În acel moment, formația studenților bucureșteni, forțînd egalarea, ratează în atac supranumeric, lăsîndu-se descoperită în defensivă, unde — pe întreaga lățime a terenului rămăseseră în supraveghere numai cei doi fundași centrali. Recuperînd mingea, prin Angelescu, jucătorii ploieșteni inițiază un contraatac rapid într-un raport de forțe net favorabil de patru contra doi. Mijlocașul petrolist îl vede cel mai bine demarcat pe Istrătescu, căruia îi transmite mingea în adîncime. Aproximativ în același timp, în care atacantul ploieștean se pregătea să preia balonul, Cazan — ultimul apărător al echipei gazdă — intuind că nu mai are nici o șansă de a împiedica acțiunea pe direcția porții sale — a făcut un pas înainte, simulînd și prin gesturi, o poziție de ofsaid. Arbitrul de tușă N. Mogoroașe nu a ridicat steagul — și bine a făcut — faza de atac a continuat pînă la finalizare, transformîndu-se în gol. Un ofsaid aparent deci, așa cum obișnuiesc să creeze multe dintre formațiile noastre, ca mijloc tactic în apărare, n-a fost sancționat. **Și aceasta pentru că — repetăm — poziția de „afară de joc" este luată în considerație numai în momentul cînd pleacă pasa spre jucătorul avansat și nu pe timpul drumului parcurs de minge în aer și cu atit mai puțin cînd aceasta a ajuns în posesia jucătorului destinatar. Lucru pe care ar trebui să-l cunoască orice fotbalist, indiferent de categoria competițională în care activează.**

Cea de a doua situație de joc, care a suscitat comentarii și a dat loc la controverse, s-a petrecut în min. 86 : fundașul ploieștean Mureșan l-a atacat neregulamentar pe M. Sandu pe partea interioară a liniei care marchează suprafața de pedeapsă. De obicei, în asemenea cazuri, arbitrii acordă o lovitură liberă de la 16 metri. **Arbitrul Otto Anderco a dictat însă — și corect a procedat — penalty, aceasta pentru că grosimea de 12 cm a liniei în alb, care delimitează careul mare, se include ÎN LIMITELE ACESTUIA și, deci, infracțiunea se impunea sancționată cu o lovitură de la 11 metri, fiind produsă ÎN CAREU.**

Iată, așadar, două probleme dificile de joc, rezolvate în spiritul cel mai ferm al regulamentului. **Merită subliniate, în primul caz, colaborarea dintre arbitrul de centru și cel de tușă ; iar în cel de al doilea, prezența pe fază și justețea deciziei lui Otto Anderco, care — sîntem siguri — nu s-a lăsat deloc influențat în acordarea penaltyului, de elemente de conjunctură, că ar fi luat aceeași măsură, indiferent de scorul din minutul 86 al meciului Sportul studențesc — Petrolul și dacă infracțiunea s-ar fi produs în careul gazdelor.**

Mihai IONESCU

EVIDENȚA, BAT-O VINA!

Duminică, în meciul de la Petroșani, dintre Jiul și **Steaua**, căpitanul echipei locale, **Libardi**, nu a apărut pe teren. Motivul absenței sale l-a constituit suspendarea pe o etapă datorită celor trei cartonașe galbene pe care le-a primit. Această sancțiune, justă în fondul ei (deoarece se încadrează în hotărîrea luată de federație privind convertirea unui anumit număr de cartonașe galbene în suspendare, pe o etapă sau două, a jucătorului în cauză), a generat, totuși, foarte multe discuții și interpretări. Pe bună dreptate, sîntem și noi de părere. Dar, să reconstituim faptele. La data publicării comunicatului federației, Libardi avea două cartonașe galbene (primite în etapele a 4-a și a 9-a). Conform hotărîrii F.R.F., la un nou cartonaș de acest fel căpitanul echipei minere urma să fie automat suspendat pe o etapă. Acest al treilea cartonaș galben i-a și fost arătat lui Libardi citeva zile mai tîrziu, în meciul susținut de echipa sa pe propriul teren, cu A.S.A. Tg. Mureș. Astfel, jucătorul din Petroșani pierdea dreptul de joc pe o etapă, în mod normal proxima din campionat. Dar necomunicîndu-i-se oficial acest lucru — și neexistînd, probabil, nici la echipa sa o evidență strictă a acestor cartonașe — Libardi a continuat să joace, atit în următoarea etapă de campionat (la Cluj), cit și în meciul de Cupă de miercuri 21 noiembrie !

Descoperind destul de tîrziu acest caz (ca, de altfel, și cel asemănător al brașoveanului Anghelini), federația a comunicat echipei din Petroșani că Libardi nu va putea juca în primul meci care urma, adică cel cu Steaua. Intîrzierea cu care s-a acționat în privința suspendării lui Libardi (dîndu-se astfel naștere la nedorite interpretări și speculații, de care echipa bucureșteană nu se face cu nimic vinovată ; lezată, oarecum, de pe urma acestei situații ar putea fi, însă, Universitatea Cluj) denotă modul defectuos, ba chiar neglijența cu care este ținută atit la federație, cit și la cluburi, evidența cartonașelor galbene primite de jucători.

Atrăgînd, deci, atenția tuturor celor interesați asupra importanței pe care o capătă — în noile condiții — păstrarea unei stricte evidențe a cartonașelor, sperăm, totodată, că va fi intensificată și munca educativă cu jucătorii noștri de fotbal pentru prevenirea primirii acestor cartonașe.

C. F.

PE URMELE UNEI SCRISORI

Dezafectarea e mică, risipa-i mare

La redacție am primit, mai de mult, o scrisoare din care redăm următorul fragment : *„Liceul nr. 1 din Reghin, care între timp a devenit industrial, și-a îmbogățit de la un an la altul baza sportivă. Astfel, la complexul de terenuri de volei, baschet și handbal s-a adăugat — cu sprijinul organelor de resort județene și aportul voluntar al membrilor asociației noastre sportive, o sală de sport, mult lăudată de oaspeți. Din păcate pe unul din terenurile pe care generații de elevi s-au instruit și se pregătesc pe linie sportivă a apărut, de curind, un... atelier mecanic, deși acesta putea fi amplasat în altă parte a curții școlii noastre"*

Am așteptat cîteva luni pentru a vedea dacă acest caz se va soluționa, conform legii nr. 29 din 29 decembrie 1967, referitoare la desființarea bazelor sportive. La fața locului am constatat că autorii scrisorii aveau perfectă dreptate, că micul atelier construit pe terenul de handbal putea fi foarte bine proiectat în continuarea celui existent sau pe un alt loc viran, năpădit de buruieni, din curtea școlii. Din discuțiile purtate cu factorii responsabili ne-a fost foarte greu să găsim principalul vinovat pentru desființarea terenului de handbal amintit. Directorul adjunct al școlii, *Ioan Covaci* susținea că cei din conducerea liceului s-au împotrivit ideii de a se ciunti din complexul sportiv. Am mai dedus că nici proiectantul nu a intenționat să ridice atelierul pe terenul de sport. În ultimă instanță a decis — pe motive mai puțin sau mai mult fundamentate — Consiliul popular, care a hotărît să asigure amenajarea altei suprafețe de sport în locul celei desființate. Măsura respectivă are — după părerea noastră — o serie de consecințe negative :

— din cauză că s-a micșorat lungimea complexului, care fiind acoperit cu zgură roșie era folosit și ca pistă de atletism, nu se mai pot da toate normele de control la această importantă disciplină din programa de învățămînt.

— s-a desființat un teren care a costat o sumă însemnată de bani și se investesc acum alte zeci de mii de lei cu drenarea, transportul balastului și celelalte materiale necesare unui teren sportiv asemănător, aflat în construcție.

— prin apariția noului teren de handbal, oarecum impropriu pentru că se află între zidurile unor clădiri, ceea ce poate produce accidente în timpul meciurilor, s-a redus cea mai mare parte a curții unde elevii își petreceau recreațiile.

Iată ce situație poate surveni atunci cînd nu se utilizează în mod rațional spațiul din curțile școlilor, ignorîndu-se totodată soluțiile practice cele mai economicoase. În cazul de față, dezafectarea pare mică, însă risipa-i mare, deoarece a dispărut un teren ce putea foarte bine să rămînă și se cheltuiesc bani prețioși cu amenajarea altuia. Să recunoaștem că e un mod ciudat de a gospodări bunurile obștești

Traian IOANIȚESCU

Pe terenul de handbal al complexului sportiv al Liceului industrial din Reghin s-a construit un atelier mecanic

Handbal cu... orice preț la Liceul industrial din Reghin !
Desen de Al. CLENCIU

DE LA I.E.A.B.S.

Biletele de intrare pentru derby-ul campionatului de fotbal dintre echipele Steaua București și Universitatea Craiova, care se va desfășura pe stadionul „23 August" în ziua de duminică 2 decembrie 1973 de la ora 14, se vor pune în vînzare începînd din ziua de 1 decembrie 1973, la casele de bilete obișnuite, iar în ziua meciului la casele de la stadion, începînd cu ora 11.30.

Rugăm publicul spectator să-și procure din timp biletele de intrare, pentru a evita aglomerațiile de ultim moment la casele de bilete.

EPILOG ÎN CAZUL MECIULUI ȘOIMII SIBIU — FLACĂRA MORENI

Luînd în discuție cazul meciului de campionat **Șoimii Sibiu — Flacăra Moreni**, din cadrul etapei a XIII-a și constatînd vinovăția formației oaspe, care nu a prezentat documentele regulamentare pentru folosirea unui jucător junior, refuzînd în cele din urmă să se prezinte pe teren pentru disputarea intîlnirii, Comisia de competiții și disciplină a F.R.F. a hotărît să dea cîștig de cauză echipei **Șoimii** și să omologheze rezultatul partidei respective cu scorul de 3—0 în favoarea acesteia.

(Urmare din pag 1)

bunătățirea și îmbogățirea activității în acest domeniu.

Totuși, **în pofida bunelor intenții, care sînt de semnalat aproape peste tot, unele neajunsuri se mai fac simțite.** În primul rînd în angajarea masei de pionieri în sport. Motivele : **insuficienta preocupare — în unele locuri — pentru organizarea într-un mod cit mai atractiv a vacanței ; faptul că mulți comandanți instructori de pionieri nu țin seama și de dorințele, de opiniile exprimate de elevi, o parte din acțiunile cuprinse în calendarul comun central nu ajung la nivelul școlii, al unității de pionieri ; dezinteresul pentru cuprinderea în activități de mișcare a copiilor și în sezonul rece ; puține cunoștințe despre posibilitățile de organizare a programelor sportive și, în fine, o slabă preocupare pentru îmbogățirea bazei materiale a activității sportive pionierești, prin autofinanțare și autodotare.** Sînt lacune asupra cărora consiliile organizațiilor pionierilor vor trebui să reflecteze temeinic.

BRAȚ LA BRAȚ, PIONIERI ȘI UTECIȘTI, ÎN SPORT

Relația organizația de pionieri — organizația U.T.C. capătă pe plan sportiv, din acest an îndeosebi, un conținut nou, mult îmbunătățit. Ea vizează, în principal, o activitate competițională de masă, care, în unele ocazii se poate desfășura în comun, pe categorii de vîrste. Există o experiență reușită — „Săniuța de argint". Acum, se studiază organizarea în comun a „Expedițiilor Cutezătorii". Pionieri și membri ai organizațiilor U.T.C. vor străbate împreună cărări de munte, vor sta în corturi, se vor autogospodări.

Pentru reușita acestei acțiuni se impune însă **intensificarea legăturii între cele două organizații, începînd din zona școlii generale și mergînd pînă la nivel județean.** Demarajul în această direcție nu s-a lăsat așteptat. Avem în vedere un exemplu oferit de județul Vilcea, unde colaborarea dintre cele două organizații tinde să se generalizeze nu numai la nivelul orașelor (Rm. Vilcea, Drăgășani, Călimănești, Horezu), ci și în mediul rural. Evident, există multe alte exemple de conlucrare. Ne propunem să le facem cunoscute, într-un viitor apropiat, ca o bună experiență pentru toți ceilalți.

BOGATA AGENDA COMPETIȚIONALA

Ne mai despart doar trei săptămîni de prima „recreație" a noului an școlar. Pionierii din județul Harghita, din Miercurea Ciuc ca și din numeroase așezări rurale, și-au și anunțat programul de întreceri la hochei, patinaj, judo etc. pe care-l dedică celei de-a 25-a aniversări a Organizației Pionierilor. În perspectivă, o acțiune sportivă de amploare, căreia organizatorii doresc să-i ofere un cadru cit mai sărbătoresc, să-i asigure o reușită deplină.

În atenția organizațiilor de pionieri, se află pentru viitorul apropiat **generalizarea întrecerilor pentru Cupa „Tot Înainte", care urmărește antrenarea permanentă a copiilor în activități sportive. Tot aici se înscriu campionatele de detașamente și unități de pionieri organizate pe ramuri sportive, după gusturi și preferințe, în funcție de condițiile materiale din fiecare școală. Acțiunea este în așa fel concepută, încît punctajul să favorizeze acele școli care reușesc să atragă în sport marea masă a copiilor.** O acțiune specifică pregătirii pentru apărarea patriei — „Trec detașamentele" — vizează învățarea de marșuri și cîntece patriotice, în timp ce „Marșul victoriei" va angaja unitățile de pionieri în cunoașterea trecutului de luptă al clasei muncitoare, al poporului, realizările contemporane, pe plan sportiv această acțiune încheindu-se cu drumeții de masă în munții Carpați, organizate sub denumirea de „Asaltul înălțimilor".

Firește, amintind acțiunile de amploare aflate în atenția micilor iubitori de sport, nu vom omite concursurile și competițiile tradiționale — minifotbal pe cartiere, „Cupa speranțelor" la oină, șahul prin corespondență etc. **O subliniere absolut necesară : în stabilirea calendarului competițional pionieresc s-a ținut seamă de necesitatea de a se evita supraîncărcarea elevilor și a nu perturba planul de învățămînt. Precizăm că finalele unor competiții la nivel județean și republican au fost grupate numai în perioada vacanțelor.** Pionierii claselor I—4 vor participa doar la fazele pe localități.

★

Rezumînd, reiese limpede că **organizațiile de pionieri se află temeinic înscrise în activitatea sportivă, îndeosebi în cea de masă. Rămîne de văzut în ce măsură factorii cu responsabilități în organizarea acestei activități vor căuta să răspundă dorinței, sugestiilor copiilor, menite să facă tot mai frumoase și totodată utile numeroasele inițiative de care am amintit. Procedînd așa, se va reuși să se realizeze un pas înainte în activitatea sportivă pionierească, în spiritul Hotărîrii Plenarei C.C. al P.C.R. din 28 februarie — 2 martie.**

A VENIT IARNA !

TRAGERE EXCEPTIONALA
PRONOEXPRES
2 DECEMBRIE 1973

LOTO — PRONOSPORT

MÎINE, ULTIMA ZI PENTRU PROCURAREA BILETELOR !

PREMIILE TRAGERII EXCEPȚIONALE LOTO DIN 20 NOIEMBRIE 1973

Cat. 1 : 1,40 autoturisme „Dacia 1300" ; Cat 2 : 5 autoturisme „Skoda S 100" ; Cat. 3 : 1,40 excursie de 2 locuri în Italia (12.500 lei) ; Cat. 4 : 34 variante a 10 000 lei din care o excursie de 2 locuri în R.D.G. plus diferența în numerar ; Cat. 5 : 51,55 variante a 3.000 lei ; Cat. 6 : 91,05 variante a 2500 lei ; Cat 7 : 49,10 variante a 1000 lei ; Cat. 8 : 54,85 variante a 500 lei ; Cat. 9 : 400,20 variante a 200 lei.

Rubrică redactată de LOTO-PRONOSPORT

SPORTUL ÎN LUME

SÎMBĂTĂ ȘI DUMINICĂ LA PLEVEN

ULTIMUL CONCURS INTERNAȚIONAL DE ANVERGURĂ LA SPADĂ

PRINTRE PARTICIPANȚI — 5 TINERI SCRIMERI ROMÂNI

Orașul Pleven din Bulgaria găzduiește sîmbătă și duminică, ultimul concurs internațional de scrimă de anvergură al anului. Este vorba de o întrecere tradițională și jubiliară totodată anul acesta la a X-a ediție — care se va bucura, ca și precedentele, de o participare destul de largă, reunind concurenți din R. D. Germană, Cehoslovacia, Ungaria, R.S.S. Estonă, Iugoslavia, România și din țara gazdă. Concursul se va desfășura sistem individual și pe echipe.

Din informațiile primite din partea organizatorilor rezultă că majoritatea țărilor participante vor trimite la Pleven primele reprezentative, în componența cărora tinerețul este precumpănitor. În acest fel, Iugoslavia și Bulgaria, de pildă, vor alinia aceleași formații care au evoluat recent la București, în Campionatul balcanic.

În ce privește lotul României, **federația noastră de specialitate a decis să trimită un număr de 5 foarte tineri trăgători, spadasini remarcați în campionatele divizionare A și B și în „Cupa României", aflîndu-se totodată în vederile colectivului de antrenori pentru C.M. de tineret de la Istanbul — din aprilie — ca și pentru alte competiții internaționale programate în anul viitor.** Numele lor: **Ion Dima** și **Mircea Rotaru** de la Electroputere Craiova, **Erwin Kerekes** (Clubul sportiv Satu Mare), **Viorel Ștefănescu** (Dunărea Galați) și **Gabriel Dinescu** (Steaua).

Antrenorul lotului: **prof. Ioan Halmaghi.**

„CUPA CUPELOR" LA BASCHET

STEAUA — SPARTA BERTRANGE 108-77

Au început întrecerile din turul al doilea al Cupei cupelor la baschet. Reprezentanta noastră în competiție, formația **Steaua**, a întîlnit, la Luxemburg, echipa **Sparta Bertrange**. Net superiori, baschetbaliștii bucureșteni au învins la o diferență categorică cu 108—77. În urma acestui succes, echipa Steaua este practic calificată în grupele semifinale. Partida retur cu Sparta Bertrange este programată pentru 5 decembrie, în sala Floreasca din Capitală.

Alte rezultate din Cupa cupelor: **MASCULIN:** Olympiakos Pireu—T.S.K.A. Septemvrisko Zname Sofia 67—59; Royal Molenbeeck (Belgia)—Spartak Zbrojovka Brno 94—96; T.E.D.K. Ankara— S.C. Torino 43—79; **FEMININ:** La Gerbe Montceaux les Mines—Spartak Brno 61—58; Spartakus Budapesta—Meritz Picadero (Spania) 73—40; Göttingen (R.F.G.)—Jelezniciar (Iugoslavia) 59—85.

Meciul de box (tineret) ROMÂNIA — FRANȚA

Ieri au plecat spre Franța pugiliștii din echipa reprezentativă de tineret a României, care vor susține un meci în compania selecționatei similare a Franței. Întîlnirea va avea loc sîmbătă la Creil, o localitate din apropierea Parisului. Culorile noastre vor fi apărate, în ordinea categoriilor, de următorii sportivi: **Remus Cozma, Ion Șulă, Memet Iuseim, Mihai Ploieșteanu, Ion Vladimir, Ion Budușan, Ilie Tirilă, Marcel Lupu, Vasile Croitoru** și **Gheorghe Matachi.** La cererea forului de specialitate francez, meciul de categorie grea nu se va disputa.

„Turneul campioanelor" la volei

DINAMOVIȘTII BUCUREȘTENI ÎNVINȘI LA LIMITĂ DE NIPPON KOKAN TOKIO

LEIPZIG, 29 (prin telex). Sala sporturilor din localitate a găzduit etapa a doua a tradiționalei competiții voleibalistice **„Turneul campioanelor"**, la care s-au aliniat șase dintre cele mai puternice echipe masculine de club din lume. Campioana României, **Dinamo București**, a întîlnit cunoscuta formație japoneză Nippon Kokan Tokio, în fața căreia a pierdut la limită: 2—3 (—15, —14, 14, 13, —12). Bucureștenii au avut de data aceasta o evoluție mai bună și numai pripelile din finalurile seturilor I și II (foarte disputate, pînă în prelungiri) au făcut ca jocul să nu se încheie cu victoria lor. În orice caz, comportarea tinerilor voleibaliști de la Dinamo (lipsită aici de doi dintre titularii săi) a fost apreciabilă.

Tot în ziua a doua, S.C. Leipzig a întrecut cu 3—0 (9, 9, 10) pe Dukla Liberec. Într-un meci maraton, desfășurat cu o seară înainte, Resovia Rzeszow (Polonia) a învins cu 2—2 (—13, 11, 7, —12, 8) pe Nippon Kokan Tokio. Etapa a treia a turneului are loc vineri.

VEȘTI DIN ȚĂRILE SOCIALISTE

R. D. GERMANĂ:

LAUREAȚII ANULUI SPORTIV 1973

„Care vor fi cei mai buni sportivi ai anului?" — iată o întrebare pe care și-o pun de pe acum iubitorii sportului din R.D. Germană. O întrebare la care răspunsul va fi extrem de greu de dat, deoarece în acest an zeci și zeci de sportivi din această țară s-au afirmat pe plan mondial, în marile competiții. În ajutorul unui verdict cît mai judicios vine, ca în fiecare an, ancheta organizată de ziarul berlinez **„JUNGE WELT"** care se adresează tineretului. Acum, ancheta a ajuns la a 21-a ediție. În medie, în fiecare an s-au primit circa 560 000 de tichete, așa încît, în acest an, va sosi cu siguranță răspunsul cu numărul 10.000.000.

Pînă în prezent, după cîteva zeci de mii de răspunsuri primite, conduce renumitul înotător **Roland Matthes**, înaintea atletului **Hartmut Briesenick** și a patinatorului **Jan Hofmann.**

Pe lista fetelor pe primele locuri se conturează **Renate Stecher** (atletă) înaintea **Korneliei Ender** (înotătoare) și **Annelei Ehrhardt** (atletă).

R. P. UNGARĂ:

SURPRIZE PE RING

Ediția jubiliară a campionatului de box al Ungariei, care a împlinit în acest an un semicentenar de existență, s-a desfășurat în sala „Sportcsarnok" din Budapesta, aflată în imediata apropiere a lui „Népstadion". Interesul suscitat de întîlnirile pe ring a fost atît de mare, încît permanent sala era înconjurată de sute de oameni care nu au avut șanse de a putea cumpăra un bilet, mulțumindu-se numai cu transmisiile de radio captate la tranzistoare.

De remarcat, totodată, că niciodată în cei 50 de ani ai campionatului maghiar nu s-a întîmplat ca un număr atît de mare de campioni să fie nevoiți a-și ceda titlurile. Numai György Gedö a reușit să-și păstreze titlul de „cea mai puternică mînușă a țării". Campionul olimpic a cucerit astfel cea de a șasea medalie în cadrul campionatului național.

— Doresc să măresc numărul lor la zece, stabilind astfel un record al țării — a declarat renumitul sportiv, părăsind ringul.

Printre cei care și-au pierdut titlul se află și campionul european pe 1969. Làszlo Orban, precum și cel de anul acesta Sándor Csjef. E adevărat că ultimul a pierdut întîlnirea finală din cauza unei răniri, dar meciul precedent, din semifinale, Csjef îl cîștigase numai datorită unei grave erori de arbitraj. În finala categoriei mijlocie s-a petrecut o scenă tragi-comică. Meciul se apropie de sfîrșit. Boxerul Turza a căzut din lovitură, s-a ridicat și a fost numărat în picioare de arbitru. Gongul a sunat și imediat arbitrul a anunțat învingător pe... Turza, care încă nu-și revenise complet din lovitură. Adversarul său, Kovács, întrebuințase o lovitură interzisă.

Noii campioni ai Ungariei sînt în ordinea categoriilor: G. Gedö, I. Ferzstek, R. Nemeth, T. Badari, A. Bentzik, L. Juhász, F. Gazdar, K. Turza, V. Jacob, G. Tary, J. Reder.

R. P. POLONĂ:

„ARIPI" VICTORIOASE

În această vară, iubitorii sportului cu aripi din Polonia au fost martorii unui eveniment cu totul deosebit. De pe pista aerodromului sportiv de la Leszno, lîngă Poznan, și-au luat zborul planoarele participante la prima competiție internațională exclusiv feminină de sub egida Federației aeronautice internaționale (F.A.I.). Acest adevărat campionat mondial de planorism feminin a coincis cu un frumos succes al culorilor poloneze. Locul întîi în întrecere a revenit unei cunoscute campioane a zborului fără motor, Pelagia Majewska, purtătoare a medaliei Lilienthal. După 11 probe, zburătoarea poloneză a totalizat 8580 puncte. Ea a fost urmată în clasament de o sportivă de la antipozi — S. Martin (Australia), cu 8261 puncte. Pe locul trei — J. Paluskova (Cehoslovacia), cu 8038 puncte.

În fotografie: excelenta planoristă poloneză Pelagia Majewska.

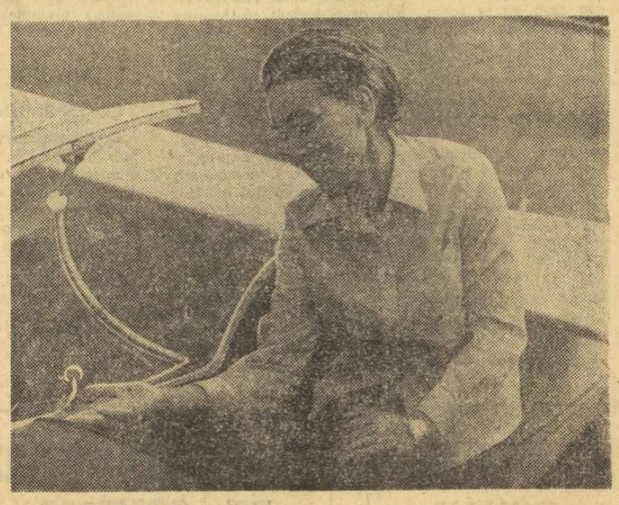

24 ORE ÎNAINTEA FINALEI „CUPEI DAVIS"

— DECLARAȚII ALE CĂPITANILOR ECHIPELOR S. U. A. ȘI AUSTRALIEI —

CLEVELAND, 29 (Agerpres). — Astăzi începe la Cleveland, finala „Cupei Davis" ediția 1973, în care se întîlnesc selecționatele S.U.A., deținătoarea „Salatierei de argint", și echipa Australiei, una din protagonistele trecutelor ediții. După cum se știe, pentru prima oară în istoria „Cupei Davis", aflată la cea de-a 62-a ediție, finala are loc pe un teren acoperit și pe o suprafață de joc din material sintetic. Totodată întîlnirile au fost programate în nocturnă.

Tenismanii americani **Stan Smith, Marty Riessen, Tom Gorman** și **Erik Van Dillen** s-au antrenat sub îndrumarea căpitanului echipei Denis Ralston. În general jucătorii americani nu sînt mulțumiți că întîlnirea cu echipa Australiei se joacă pe un teren din material plastic. Denis Ralston a declarat ziariștilor că mingea nu sare bine pe o asemenea suprafață, iar liniile de marcaj, confecționate tot din material plastic, nu sînt drepte și uniforme ca grosime. Ralston speră încă, că tehnicienii arenei acoperite vor lua toate măsurile pentru a remedia aceste deficiențe.

De asemenea căpitanul echipei australiene, **Neale Fraser,** a declarat, în cadrul unui interviu, că jucătorii vor avea de întîmpinat greutăți din cauza suprafeței de joc care nu este suficient de suplă. În ceea ce privește șansele echipei sale, Neale Fraser a declarat: **„Cred că va fi o luptă sportivă interesantă, de mare tensiune. Rod Laver este jucătorul în care avem o mare încredere. Aceasta pentru că el a depășit eclipsa de formă și acum se prezintă în condiții optime".** La rîndul său, cunoscutul jucător **Ken Rosewall,** veteranul echipei australiene, a declarat: **„Este o onoare pentru mine să reprezint din nou culorile sportive ale țării mele în această finală. L-am mai învins pe Smith anul acesta, la Hartford, însă de data aceasta meciul se anunță diferit față de cel de atunci, mai ales că se joacă pe o suprafață sintetică. Tenismanii americani sînt mai tineri și au o pereche Smith —Van Dillen foarte bine sudată pentru proba de dublu".**

„Ultimul nostru antrenament efectuat aici la Cleveland, a spus Rod Laver, a fost intens și dur. Am jucat peste 3 ore în compania colegilor mei Rosewall, Newcombe și Anderson. Toți sînt în formă excelentă. Sper să recucerim trofeul. Nu va fi însă deloc ușor".

TURNEUL DE TENIS DE LA RIO DE JANEIRO

RIO DE JANEIRO, 29 (Agerpres). — La Rio de Janeiro au continuat întrecerile celei de-a 2-a ediții a campionatelor internaționale de tenis ale Braziliei. Jucătorul român Ion Țiriac l-a învins cu 6—3, 6—1 pe brazilianul Luis Felipe, spaniolul Manuel Santana l-a eliminat cu 6—0, 6—3 pe Flavio Arenzon (Brazilia), iar Edson Mandarino (Brazilia) l-a întrecut cu 6—1, 7—6 pe danezul Torben Ulrich. Alte rezultate: Kary (Austria) — Cano (Argentina) 6—3, 6—1; Rossi (Brazilia) — Arezon (Brazilia) 6—3, 6—3.

TELEX

După trei runde, în turneul internațional masculin de șah de la Madrid conduc marii maeștri internaționali Karpov (U.R.S.S.) și Uhlman (R. D. Germană), cu cîte 2½ puncte. În runda a 3-a, Karpov l-a învins pe suedezul Anderson, iar Uhlman a cîștigat în partida cu Planinci (Iugoslavia). Alte rezultate: Lubojevici (Iugoslavia) — Hort (Cehoslovacia) remiză; Furman (U.R.S.S.) — Panno (Argentina) 1—0; Kaplan (Porto Rico) — Pomar (Spania) 1—0; Portisch (Ungaria) — Calvo (Spania) 1—0.

■

Rezultate înregistrate în meciurile tur din optimile de finală ale competiției internaționale masculine de baschet „Cupa Koraci": K.A.S. Bilbao — Antibes 109—103 (55—52); Snaidero Udine (Italia) — Delft (Olanda) 86—71 (48—36); Juventud Badalona — F.I. Porto (Portugalia) 83—61 (33—35); Innocenti Milano — Union Viena 88—76 (46—43); C.F Barcelona — Dudelange (Luxemburg) 110—55 (59—27); Olimpia Liubliana — Racing Malines 90—85 (43—42); Villeurbanne — B. C. Bruges 86—72 (30—39); Partizan Belgrad — Han Salonic 79—77 (39—34); Mobilquattro Milano — Bamberg (R.F. Germania) 79—58 (37—28); Standard Liège — A.E.K. Atena 94—76 (47—42).

F. I. L. T. A STABILIT DATELE PRINCIPALE ALE CALENDARULUI INTERNAȚIONAL DE TENIS

PARIS, 29 (Agerpres). — Federația internațională de tenis (F.I.L.T.) a stabilit calendarul internațional al anului 1974, dominat de trei mari competiții: meciurile pentru „Cupa Davis", care au și început în unele zone, campionatul mondial pe teren acoperit (W.C.T.), care va avea loc între 21 ianuarie și 12 mai, turneele pentru „Marele Premiu F.I.L.T." (6 mai — 15 decembrie). Iată datele de desfășurare a celor mai importante turnee: 26 decembrie 1973 — 1 ianuarie 1974: campionatele internaționale ale Australiei, la Melbourne; 20—26 mai: campionatele internaționale pe zgură ale Angliei, de la Bournemouth și internaționalele R.F. Germania (Hamburg); 27 mai — 2 iunie: campionatele internaționale ale Italiei (Roma); 3—16 iunie: campionatele internaționale ale Franței (Paris); 24 iunie — 7 iulie: Turneul de la Wimbledon; 28 august — 8 septembrie: Turneul de la Forest Hills (S.U.A.).

TURUL ROMÂNIEI PRINTRE PROBELE SEZONULUI CICLIST INTERNAȚIONAL '74

GENEVA, 29. — Federația internațională de ciclism amator s-a întrunit la Geneva pentru a stabili calendarul pe anul 1974. Sezonul ciclist al amatorilor va fi inaugurat cu marele premiu Annaba (Algeria), programat între 26 și 31 martie. Vor urma Turul Marocului (29 aprilie — 12 mai), Cursa Păcii (8—22 mai), Turul Angliei (27 mai — 8 iunie), Tour de l'Avenir (10—21 iulie) etc. Turul ciclist al României (ediția jubiliară — a 20-a) va avea loc între 10 și 23 iunie.

La Geneva s-a întrunit și Asociația internațională a organizatorilor de curse cicliste, care a propus protejarea marilor curse, în sensul ca alergătorii de prima categorie, angajați în tururi internaționale sau alte probe clasice, să fie sancționați în cazul că nu se prezintă la start și preferă să participe la curse secundare.

În declarațiile făcute de participanții la reuniune s-a subliniat preocuparea pentru relansarea sportului ciclist, ale cărui efecte nu pot fi decît binevenite atît pe plan sportiv, cît și pe plan economic.

A FOST STABILIT TRASEUL „CURSEI PĂCII"

VARȘOVIA, 29. — Organizatorii tradiționalei competiții cicliste „Cursa Păcii" au stabilit traseul ediției a 26-a, care se va desfășura între 8 și 22 mai (în 14 etape) pe traseul Varșovia — Berlin — Praga.

Iată ordinea etapelor: **8 mai:** etapa I — contracronometru individual (20 km la Varșovia); **9 mai:** etapa a 2-a: Plonsk — Torun (152 km); **10 mai:** etapa a 3-a: Torun — Poznan (150 km); **11 mai:** etapa a 4-a: Poznan — Zeliona Gora (126 km); **12 mai:** etapa a 5-a: Mendzyece — Chorzow (25 km contracronometru individual) și etapa a 6-a: Chorzow — Sczeczin (106 km); **13 mai:** zi de repaus: **14 mai:** etapa a 7-a: Szczecin — Neue Brandenburg (145 km), **15 mai:** etapa a 8-a: Neue Brandenburg — Berlin (128 km); **16 mai:** etapa a 9-a: Potsdam — Leipzig (170 km); **17 mai:** etapa a 10-a: Leipzig — Karl Marx Stadt (141 km); **18 mai:** zi de repaus; **19 mai:** etapa a 11-a: Karl Marx Stadt — Sokolov (164 km); **20 mai:** etapa a 12-a: Sokolov — Usti (158 km); **21 mai:** etapa a 13-a: Usti — Mlada Boleslav (138 km); **22 mai:** etapa a 14-a: Mlada Boleslav — Praga (160 km).

La competiție vor fi invitate echipe din 18 țări.

PE ARENELE DE HOCHEI EUROPENE

● Selecționatele de hochei pe gheață ale U.R.S.S. și R. D. Germane au susținut o nouă întîlnire amicală pe patinoarul central din Berlin. Întîlnirea s-a terminat cu scorul de 5—1 (1—1, 1—0, 3—0) în favoarea hocheiștilor sovietici, care cîștigaseră și primul meci cu 6—1.

● Continuîndu-și turneul în Anglia, echipa de hochei pe gheață I.F.K. Helsinki a susținut cel de-al doilea joc în compania formației London Lions, în rîndul căreia activează și jucători canadieni și suedezi. De data aceasta victoria revenit hocheiștilor finlandezi cu scorul de 6—2 (2—1, 3—1, 1—0), prin punctele realizate de Kilkka (2), Peltonen (2), Koivunen și Boström. Pentru gazde au înscris Johnson și Pyatt. În primul meci, London Lions cîștigase cu scorul de 4—3.

● În etapa a 21-a a campionatului cehoslovac de hochei pe gheață, lidera clasamentului, echipa Sparta Praga, a jucat în deplasare cu formația Slovan Bratislava. Partida s-a încheiat la egalitate: 2—2 (0—0, 1—2, 1—0). Alte rezultate: Dukla Jihlava — VSZ Kosice 3—0 (1—0, 0—0, 2—0); Sonp Kladno — HZ Litvinov 3—5 (2—1, 0—2, 1—2); Tesla Pardubice — Skoda Plsen 4—2 (1—2, 1—0, 2—0); ZKL Brno — Motor Ceske Budejovice 5—4 (3—1, 2—1, 0—2); VTZ Homutov — VZKG Ostrava 4—3 (2—0 1—0, 1—3). În clasament continuă să conducă echipa Sparta Praga cu 30 puncte urmată de Dukla Jihlava și Tesla Pardubice cu cîte 28 puncte.

SCANDAL ÎN LUMEA SCHIULUI

MÜNCHEN, 29 (Agerpres). Cu o săptămînă înainte de deschiderea seriilor de concursuri pentru Cupa Mondială la schi alpin, între federația vest-germană de specialitate și o fabrică de echipament sportiv de iarnă s-a iscat un conflict care ar putea pune sub semnul întrebării participarea celor mai buni doi schiori vest-germani: Christian Neureuther și Frantz Vogler. Firma respectivă, patronată de o societate americană, care echipează pe cei doi schiori vest-germani, refuză să respecte contractul cu federația vest-germană, contract în virtutea căruia forul vest-german de specialitate trebuie să primească o cotă parte din indemnizația destinată schiorilor respectivi. În cazul cînd firma americană nu-și va respecta angajamentele, Neureuther și Vogler vor fi excluși din Cupa mondială.

JONGLERIE CU MĂCIUCI?

Gimnastica — în toate ramurile ei — caută noi mijloace de exprimare. Tendința este evidentă și ea a devenit de domeniu public din clipa largii difuzări a marilor competiții, datorită retransmisiilor prin televiziune — cele de la Londra și Rotterdam fiind încă proaspete în memoria iubitorilor de sport.

Am mai scris despre încercarea bizară de a introduce în gimnastica sportivă (și cu deosebire în proba feminină de sol) a unor elemente de dans modern, cu mult dincolo de concepția primară a „părinților gimnasticii", care înțelegeau să includă în exercițiile pure (deci fără aparat) a unor mișcări purtătoare de ritm și grație. De aci s-a ajuns ușor la tangența cu baletul, cu mișcările sale elegante și totuși viguroase. Dar cu greu ne-am fi putut închipui că vom ajunge la extrema cealaltă, a imixtiunii elementelor de coregrafie modernă (un domeniu foarte onorabil și extrem de gustat, dar oricum alt domeniu), din care se încearcă, pe covorul de pluș sintetic, un împrumut nejustificat de mișcări sacadate, parcă de păpușă mecanică.

Iată că și gimnastica artistică (sau modernă), în tentativele ei de perfecționare oferă prilej de comentarii. Aci, aparatele sînt înlocuite cu obiecte foarte potrivite mînuirii feminine plină de gingășie. Cu mingea, eșarfa sau cercul fetele ce aleg această disciplină sportivă par a se juca, dezinvolt și grațios, spre sublima desfătare a spectatorilor. Din acest punct de vedere, al atractiozității, probabil că gimnastica modernă deține unul din primele locuri în ierarhia estetică a gustului public.

Doar respectul pentru o anume tradiție din gimnastica altor timpuri a determinat probabil menținerea, printre obiectele de mînuit, și a măciucilor. Funcțiile gimnastice ale acestor „buteli de lemn" (cum erau numite pe vremea maeștrilor Moceanu sau Negruți) — anume: prelungiri ale mîinilor sau îngreunătoare de exercițiu în vederea sporirii musculaturii, s-au mai estompat astăzi și în orice caz par mai puțin potrivite într-un sport de frumusețe feminină.

Obiecția raportată la măciuci este însă nefundamentală. Ceea ce doream să subliniem mai curînd era tendința de a înstrăina, și la exercițiul cu acest obiect, caracterul sportiv. Așa, de pildă, la Rotterdam, s-a impus minuirea măciucilor, cu aruncări în aer pe la spate și reprinderea prin față, întocmai ca în cele mai uzitate numere de jonglerie cunoscute din orice reprezentație de circ. Oare nu cumva tocmai din cauza sărăciei de posibilități într-un exercițiu cu măciuci se recurge la asemenea ciudățenii?

Victor BANCIULESCU

Fotbal meridiane

MARGINALII LA FINALA „CUPEI INTERCONTINENTALE"

Așadar, finala „Cupei intercontinentale" la fotbal din acest an, denumită pe bună dreptate o „pseudofinală" datorită lipsei echipei Ajax (cîștigătoarea C.C.E.), a revenit echipei argentiniene Independiente din Buenos Aires, victorioasă cu 1—0 în partida susținută miercuri la Roma, cu Juventus.

Iată comentariul agenției **„France Presse"** cu privire la acest joc.

„Pe Stadionul Olimpic din Roma s-au întîlnit două echipe cu concepții diferite de joc. Pe deoparte, argentinienii buni tehnicieni, care manevrează spectaculos balonul la mijlocul terenului, iar pe de alta italienii, instalați mai mult într-o apărare masivă cu tendința permanentă de a surprinde adversarul cu contraatacuri. Din acest punct de vedere partida a fost interesantă de urmărit, cu atît mai mult cu cît Argentina și Italia sînt calificate în turneul final al C.M.

În prima repriză, Juventus a atacat mai mult, dar ocaziile avute de Bettega (min. 39) și Altafini (min. 41) au fost ratate. După pauză, inițiativa a fost de partea sud-americanilor, care după ce au ratat prin Pavoni și Bertoni au reușit să marcheze în ultimele 10 minute datorită lui Bocchini.

Independente, cucerește pentru prima oară trofeul, după ce se calificase de trei ori în finală..."

Duel între Salvadore *(stînga) și* Bertoni *(Independiente). Față din finala Cupei intercontinentale, Juventus — Independiente 0—1, desfășurată miercuri la Roma.*

Telefoto: A. P. — AGERPRES

ȘTIRI • REZULTATE

● După Pelé, care s-a retras din echipa reprezentativă, și Tostao, obligat să renunțe la fotbal în urma unei boli de ochi, fotbalul brazilian este pe cale să piardă o altă mare vedetă a sa. Este vorba de cunoscutul internațional **Gerson**, care a suferit o gravă întindere musculară la piciorul drept, în timpul ultimului meci de campionat. Medicii îi-au recomandat lui Gerson o lună de repaus total. Conducerea clubului Fluminense i-a propus de pe acum lui Gerson funcția de antrenor al echipei de juniori, în vîrstă de 33 de ani, Gerson a jucat de 85 de ori în echipa braziliei.

● Căpitanul reprezentativei R. F. Germania, **Franz Beckenbauer,** jucător al cunoscutei formații Bayern München, interpretează rolul principal în filmul „Libero", inspirat din viața fotbaliștilor. Premiera filmului va avea loc la 8 decembrie, la München, în ziua cînd pe stadionul olimpic se va desfășura unul din derbyurile campionatului vest-german, meciul dintre Bayern München și Borussia Mönchengladbach.

● Continuîndu-și turneul în R.F. Germania, echipa suedeză de fotbal B.K. Halmstad a jucat cu formația S.V. Hamburg, în fața căreia a pierdut cu scorul de 1—4 (0—2). Golurile învingătorilor au fost marcate de Memering (2), Hidien și Hoenig. Punctul oaspeților a fost înscris de Carlsson. Apoi, fotbaliștii suedezi au jucat cu formația Hanovra 96, cu care au terminat la egalitate: 2—2 (1—1). Golurile gazdelor au fost înscrise de Krueger în minutele 40 și 49, iar punctele oaspeților au fost realizate de Backe (min. 27) și Larsson (min. 54).

● În campionatul **Poloniei** (etapa a 13-a): Ruch Chorzow — Wisla Cracovia 1—0; Legia Varșovia — Stal Mielec 1—1; L.K.S. Lodz — Gornik Zabrze 1—0; Odra Opole — Zaglebie Walbrzych 1—0; Polonia Bytom — Lech Poznan 3—0; Pogonj Szczecin — Gwardia Varșovia 1—1; Rybnik — Szombierki Bytom 0—1; Zaglembie Sosnowiec — Slensk Wrocław 0—0.

Clasament: 1. **Ruch Chorzow** — 21 p; 2. **Wisla Cracovia** — 17 p; 3. **Gornik Zabrze** — 16 p.

● Rezultatele etapei a 11-a din campionatul **Turciei**: Besiktas — Adanaspor 2—1; Fenerbahce — Mersin 0—0; Altay — Ankaragücü 4—2; Eskisehirspor — Göztepe Izmir 3—0; Adanaemirspor — Galatasaray 0—0; Bursaspor — Vefa 0—0; Șamsunspor — Boluspor 1—2.

Clasament: 1. **Besiktas** — 13 p; 2. **Galatasaray** — 12 p; 3. **Göztepe** — 11 p.

● Etapa a 10-a a campionatului din **Luxemburg**: Rumelange — National 2—1; Stade Dudelange — Union 1—3; Jeunesse Esch — Meri 4—0; Begen — Fola Esch 0—0; Spora Dudelange — Aris Bonnavoie 2—4; Ettelbrück — Red Boys 2—1.

Clasament: 1. **Jeunesse Esch** — 19 p; 2. **Spora Dudelange** — 13 p; 3. **Red Boys** — 12 p.

SCORURI STRÎNSE, MECIURI DISPUTATE PE ZĂPADĂ ÎN CUPA U.E.F.A.

● Prima manșă a „optimilor" ● Returul este programat la 12 decembrie ● Întîlnirile echipelor fruntașe din diferite campionate naționale

Meciurile optimilor de finală (prima manșă) ale Cupei U.E.F.A., programate miercuri seara, au oferit spectatorilor întreceri echilibrate soldate, în general, cu rezultate strînse. Prin prisma scorurilor din tur nu se poate afirma cu certitudine, care dintre cele 16 formații se vor califica în sferturile de finală. Așadar, lupta rămîne deschisă, înaintea partidelor din retur, programate la 12 decembrie.

Majoritatea întîlnirilor de miercuri s-au desfășurat pe zăpadă — împediment firesc pentru jucători, care explică și numărul redus al spectatorilor. Din cauza zăpezii a fost amînat, de altfel, meciul Standard Liège — Feyenoord Rotterdam.

În centrul atenției au stat două partide în care s-au întîlnit fruntașele din actualele campionate naționale ale Angliei, Portugaliei, Ungariei și Poloniei. Leeds United cu Vitoria Setubal (1—0) și Honvéd Budapesta cu Ruch Chorzow (2—0).

Ora tîrzie la care au luat sfîrșit unele partide din Cupa U.E.F.A. (prima manșă a optimilor de finală) ne-a împiedicat să publicăm în numărul de ieri al ziarului toate rezultatele. Vom începe, deci, scurta trecere în revistă a meciurilor, cu aceste „restanțe".

O.G.C. NICE — F. C. KÖLN 1—0 (0—0). Singurul punct a fost marcat de suedezul **Eriksson** (min. 71), care activează în echipa franceză.

IPSWICH TOWN — TWENTE ENSCHEDE 1—0 (0—0). Deși formația engleză a dominat categoric, victoria a fost obținută la limită. Este însă foarte adevărat că s-a resimțit lipsa a nu mai puțin de 4 titulari din echipa gazdă. Singurul gol a fost marcat de **Trevor Whjmark,** în min. 56. După acest punct, olandezii au fost masați în propriul careu, dar la un contraatac au ratat o mare ocazie prin **Tiljen,** care, aflat singur în fața portarului englez, a tras alături!

LEEDS UNITED — VITORIA SETUBAL 1—0 (0—0). Joc de mare tensiune, încheiat cu victoria la limită a englezilor, cu toate că din min. 40 portughezii au rămas în 10 oameni, datorită eliminării atacantului central **Vicente.** Singurul gol a fost înscris de **Cherry** în min. 65.

★

Și acum iată cîteva amănunte despre celelalte partide, ale căror rezultate sînt cunoscute. **Honvéd Budapesta** a realizat o prețioasă victorie în fața formației poloneze **Ruch Chorzow** (2—0), prin două goluri spectaculoase înscrise de Pusztai, în repriza secundă.

Fortuna Düsseldorf s-a angajat într-o luptă foarte strînsă cu **Lokomotive Leipzig,** obținînd o victorie la limită (2—1), care nu se știe dacă va fi suficientă pentru calificare. La pauză, Lokomotive conducea cu 1—0, în urma unui penalty transformat de **Matoul.** După pauză, gazdele au forțat egalarea, realizînd-o prin **Modt** și apoi au marcat golul victoriei prin **Wimmer.**

Dinamo Kiev a întrecut pe **V.f.B. Stuttgart** cu 2—0, prin golurile înscrise de **Veremeev** și **Troskin.**

În fine, **Dinamo Tbilisi** nu a putut trece de **Tottenham** (1—1), de care a fost condusă în prima repriză.

Redacția și administrația: București, str. Vasile Conta nr. 16; telefoane: centrală 11 10.05, secția corespondenți 11.51 09, interurban 72 și 286; telex: sportrom buc. 180, Tiparul „I. P. „Informația", București 40.368